

문서번호	기획예산과-5847
결재일자	2016. 5. 16.
공개여부	대시민공개
방침번호	구청장 방침 제206호

주우관	기획정책팀장	기획예산과장	기획재정국장	부구청장	구청장
김수정	나재진	이윤영	박기웅	이비오	05/16 대이비오
협조					

## 2016년도 여름철 종합대책 추진 계획

2016. 5.



## 사전 검토 사항

::: 해당사항에  표시하시기 바랍니다.

항 목	검 토 여 부
사업 구분	신규사업 <input type="checkbox"/> 공약(약속)사업 <input type="checkbox"/> 계속사업 <input checked="" type="checkbox"/> 인센티브/공모사업 <input type="checkbox"/>
소통 분야 고려 사항	<ul style="list-style-type: none"> <li>● 구 민 : 유 <input checked="" type="checkbox"/> ( ) 무 <input type="checkbox"/></li> <li>● 전 문 가 : 유 <input type="checkbox"/> ( ) 무 <input type="checkbox"/></li> <li>● 이해당사자 : 유 <input type="checkbox"/> ( ) 무 <input type="checkbox"/></li> </ul>
기 타 고려 사항	일 자리 <input type="checkbox"/> 환경영향 <input type="checkbox"/> 안 전 <input checked="" type="checkbox"/> 유지비용 <input type="checkbox"/> 바른 공공언어 <input checked="" type="checkbox"/> 성 인 지 <input type="checkbox"/> 취약계층 <input checked="" type="checkbox"/> 장 애 인 <input checked="" type="checkbox"/> 디 자 인 <input type="checkbox"/> 갈등발생 요인 <input type="checkbox"/>
타자원 활용	<ul style="list-style-type: none"> <li>● 중 앙 부 처 : 유 <input type="checkbox"/> ( ) 무 <input checked="" type="checkbox"/></li> <li>● 서 울 시 : 유 <input type="checkbox"/> ( ) 무 <input checked="" type="checkbox"/></li> <li>● 기 업 : 유 <input type="checkbox"/> ( ) 무 <input checked="" type="checkbox"/></li> <li>● 민 간 단 체 : 유 <input type="checkbox"/> ( ) 무 <input checked="" type="checkbox"/></li> </ul>
언 론 홍 보 계 획	기획보도 <input type="checkbox"/> 보도자료 <input checked="" type="checkbox"/> SDTV <input type="checkbox"/> 성동뉴스레터 <input type="checkbox"/> 성동구소식지 <input type="checkbox"/> 기 고 문 <input type="checkbox"/> SNS <input checked="" type="checkbox"/> 기 타 (포스터, 리플릿 등) <input type="checkbox"/> 없 음 <input type="checkbox"/>
<ul style="list-style-type: none"> <li>● 홍 보 제 목 : 안전사고 없는 건강한 여름나기를 위한 여름철 종합대책 가동!</li> <li>● 중점 홍보사항                             <ul style="list-style-type: none"> <li>- 5개 중점 분야별 여름철 종합대책 추진 계획 수립</li> <li>- 여름철 각종 안전사고 예방과 폭염 대비에 만전</li> <li>- 지난해에 이어 폭염대비 금융기관 무더위쉼터 지정으로 구민 편의 도모</li> </ul> </li> </ul>	
<p>※ 우리 구만의 차별화된 사업내역과 중점 부각하여 홍보할 사항을 중심으로 '홍보제목'을 선정하여 간결하게 기재하시기 바랍니다.</p>	

# 2016년도 여름철 종합대책 추진 계획

여름철에 주로 발생하는 풍수해, 폭염 등 각종 재해 및 안전사고에 철저히 대비하여 피해를 사전예방하고, 구민 생활과 직결되는 불편사항을 신속히 해소하기 위한 분야별 대책을 수립·시행 하고자 함

## 목 차

I. 추진 개요	1
II. 분야별 추진사항	2
1. 풍수해 안전대책	2
2. 여름철 사고예방을 위한 선제적 안전관리	8
3. 폭염대책을 통한 건강한 여름나기	16
4. 구민 생활불편 해소	22
5. 구민 건강을 위한 보건대책	25
III. 행정사항	31
※ 첨부자료	32

### I 추진 개요

추진기간: 2016. 5. 15. ~ 10. 15.(5개월간)

추진방향: 여름철 각종 재해 및 안전사고 예방

- ▶ 호우 재난에 대비하여 현장을 중심으로 신속하게 작동하는 안전대책 수립
- ▶ 틈새없는 사고 예방을 위해 구·동, 타 기관, 민간분야와 협업 강화
- ▶ 현장 실무자가 실천할 수 있도록 절차와 안전을 중요시하는 문화 확립

#### 중점 추진사항

- 풍수해 안전대책: 수방시설 점검 및 정비, 대형공사장 관리, 구호 활동 등
- 안전관리: 주요 공사장, 공원시설, 시설물, 가스시설, 다중이용시설 등
- 폭염대책: 폭염 취약계층 관리, 무더위쉼터 운영, 에너지절약 등
- 구민불편해소: 청소 대책, 방학기간 중 아동·청소년 급식지원 등
- 보건대책: 식중독 및 감염병 예방, 식품위생안전 관리 등

#### 2016년 여름철 전망

- 2016년 여름철 기온은 대체로 평년(23.6℃)과 비슷하겠으나, 북태평양 고기압의 영향으로 때때로 무더운 날씨를 보일 때가 있겠음
- 강수량은 평년(723.2mm)과 비슷하겠으며, 대기 불안정에 의해 많은 비가 내릴 경우가 있고 지역적인 편차가 클 것으로 예상됨

## II 분야별 세부 추진사항

### 1 풍수해 안전대책

#### 1 재난안전대책본부 설치·운영 ————— 안전관리과

##### □ 운영개요

- 운영기간: '16. 5. 15. ~ '16. 10. 15.(5개월 간)  
 ※ 예비기간 별도 운영: 수방기간 전·후 1개월씩(4.15. ~ 5.14. / 10.16. ~ 11.14.)

##### ○ 운영방법

- 평시근무: 2명 근무
- 보강근무: 4명 근무(30mm/일 이상 강우예보시)
- 비상근무(호우주의보 이상 강우 예보 시): 단계별 근무 시행

##### □ 단계별 비상근무 체계

- 1단계(지휘 - 치수과장)
  - 상황관리총괄반 등 4개반 12명 근무
  - 위기관리 실무부서: 상황요원 1명 이상 상황실 근무
- 2단계(지휘 - 안전건설교통국장)
  - 재난현장환경정비반 등 8개반 추가, 총 12개반 32명 근무
  - 위기관리 실무부서: 부서장 포함 상황요원 2명 이상 상황실 근무
- 3단계(지휘 - 구청장 또는 부구청장)
  - 행정지원 및 자원봉사관리반 추가하여 총 13개반 36명 근무
  - 위기관리 실무부서(필요시 전 부서): 전 직원 근무  
(또는 1/2 교대근무)

#### ※ 비상근무 판단기준

구분	1단계(주의)	2단계(경계)	3단계(심각)
판단 기준	<ul style="list-style-type: none"> <li>○ 호우주의보 발령시</li> <li>- 6시간 70mm 이상 예보</li> <li>- 12시간 110mm 이상 예보</li> <li>○ 한강대교 수위 4.5m 도달시</li> <li>○ 태풍주의보(순간풍속 20m/s)</li> </ul>	<ul style="list-style-type: none"> <li>○ 호우경보 발령시</li> <li>- 6시간 110mm 이상 예보</li> <li>- 12시간 180mm 이상 예보</li> <li>○ 홍수주의보(한강대교 수위 8.5m)</li> <li>○ 태풍경보(순간풍속 26m/s, 총강우량 200mm 이상)</li> </ul>	<ul style="list-style-type: none"> <li>○ 호우경보 발령시</li> <li>- 한강대교 수위 10.5m 예상시</li> <li>○ 이재민 다수발생</li> </ul>

##### □ 현장 지휘소 운영

###### ○ 운영기준

구분	대규모 침수	대규모 붕괴
규모	광역적 침수	하천범람, 산사태 등
사례	'10. 9. 21. 집중호우	'11. 7. 27. 산사태 '06년 안양천 제방 붕괴
복구	공무원, 소방, 군·경 등 자치구 협력 등	공무원, 소방, 군·경 등 민간건설사(장비·인력) 등
대응	구 재난안전대책본부	현장지휘소

###### ○ 운영목적

- 핵심 재난지역 현장관리 강화(현장 명령체계 일원화)
- 지역별 전담체계 구축

###### ○ 임무 및 역할

- 구, 군·경·소방, 통신·가스·전력 등 유관기관 통합 지휘
- 현장 상황관리, 피해복구 및 현장브리핑 등 총괄지원
- 피해지역 주민 민원상담 및 해결방안 마련 등 현장 조치
- 자원 봉사자, 구호품 등 복구지원 접수·배부 등 지원

## ② 풍수해 예방대책

치 수 과

### 대 비 단 계

#### 수방시설 및 수해취약지역 점검 및 정비

##### ○ 수방시설

- 하천: 9.5km(중랑천, 청계천, 전농천)
- 빗물펌프장: 9개소
- 수문: 21개소 58문
- 하수관거: 295km, 맨홀 8,109개소, 빗물받이 14,968개소

##### ○ 수해취약지역: 102개소

- 민간공사장: 19개소 - 공공공사장: 17개소
- 사면시설: 38개소 - 지하시설: 9개소
- 돌출시설: 19개소

##### ○ 점검자: 각 부서별 직원 및 전문가 합동 점검

##### ○ 조치계획: 점검결과 지적사항 우기 전 정비 완료

#### 준설 및 침수방지시설 설치

##### ○ 빗물받이, 하수관거 준설

- 빗물받이 준설: 전체 14,968개소(우기전 준설 완료)
- 하수관로 준설: 50km (우기전 준설 완료)

##### ○ 저지대 지하주택 침수방지시설 설치

- 계획가구: 400가구(물막이판 630m, 역지벽 1,000개)

#### 모래주머니 제작 및 배치, 수중펌프 점검

##### ○ 침수방지용 모래주머니 제작

- 제작수량: 5,000개(10,000개 기 확보)

##### ○ 주요 간선도로 및 이면도로 모래주머니 배치

- 간선도로: 침수취약지역 26개소, 3,800개 배치
- 이면도로: 동 주민센터에서 위치 선정 후 필요수량 배치

##### ○ 배수지원용 수중펌프 점검

- 대상: 총 840대(주민위탁 관리 475대, 구청 등 보유 365대)
- 점검자: 기전팀장 등 20명

#### 수해예방 교육 및 훈련 실시

##### ○ 수해예방 교육

- 일시: 2016. 4.29.(금)
- 대상: 공사장 및 수방관련 관계자 등
- 내용: 기상 등 일반사항, 재해사전대비책, 재해상황관리 요령, 응급복구 요령 등

##### ○ 방재훈련 실시

- 사전모의훈련(3월): 재난유형에 대하여 통제부와 재난안전대책본부간 메시지에 의한 수습복구 훈련
- 시민체감형 현장훈련(5월): 재난취약지역 특성을 고려한 현장 훈련
- 수방요원 모의훈련(5, 9월): 실제 피해상황을 가정한 메시지 대응훈련  
※ 수방요원 SNS 모의훈련 확대 실시(2015년 1회 →2016년 2회)

#### 방재의식 고취를 위한 주민 홍보 시행

##### ○ 홍보방법

- 5월을 풍수해 예방의 달로 지정 집중 홍보
- 지역신문 및 구 홈페이지, 반상회보 등을 이용 홍보
- 기상특보 발령시 침수취약가구 사전대비토록 SMS 문자 발송

##### ○ 홍보내용

- 호우, 태풍, 홍수 등에 대한 예방활동 및 행동요령
- 재해발생시 대피장소, 대피방법, 단계별 대처요령 등

#### 2016년 풍수해 보험 가입 추진

- 추진기간: 2016. 3. ~ 6. (우기전 보험가입 완료)

- 대 상: 관내 거주하는 주택 소유자 및 세입자
- 지원금액: 총 보험료의 55~86% 지원 / 주민부담 14~45%
- 가입목표: 133가구
- 예산현황: 1,000천 원(구비)

**하수관로 수위 모니터링 시스템 운영**

- 설치수량: 6개소(행당동 3개, 용답동 1개, 성수동1가 2개)
- 운영내용: 하수관로 수위 모니터링하여 집중호우 시 신속하게 대응

**대 응 단 계**

**침수취약가구 공무원 돌봄서비스 시행**

- 구 성: 돌봄가구 72가구, 돌봄공무원 70명
- 임 무
  - 우기전 침수방지시설(역류방지기, 물막이판 등) 정상작동 등 사전 점검
  - 집중호우 예상 시 돌봄 공무원 침수가구와 상시 연락체계 가동

**빗물받이 관리자 지정 운영**

- 편 성: 각 동 620명(통·반장, 공무원, 건물주 등)
- 운 영: 호우특보시 빗물받이 관리자 SMS 문자 발송
- 활동내용: 빗물받이 덮개 제거 등 배수불량요인 제거

**재난정보 감시 제공 및 예경보 발령**

- 재난정보 제공: 1단계(호우주의보) 이상 발령시 SMS 안내문자 발송
- 재난 감시 및 예경보 시스템
  - 하천 재난 예경보: 중랑천 CCTV 2개소, 비상경보 스피커 3대

**수해복구 기동반 운영**

- 2개반 14명: 치수과 하수기동반 6명, 토목과 도로기동반 7명
- 단계별 상황에 따라 담당지역 응급복구 작업시행

**재해복구장비 상호지원체제 구축**

- 구청간 지원협조체제 구축과 상호 장비·자재·인력 지원 등 협조체제 구축
- 타 기관 지원 협조: 군부대(육군 제3298부대), 광진소방서, 성동도로사업소, 성동경찰서 등

**③ 이재민 대피 구호대책** ----- 복지정책과

**재해구호 개요**

- 대 상: 이재민과 일시대피자
- 기 간: 6개월 이내
- 내 용: 재해구호물자 지원, 임시주거시설 운영

**지역구호센터 구성·운영**

- 조 직: 3개조 4개반 42명(이재민구호, 의료지원, 감염병관리, 위생지도)
- 이재민구호반: 이재민 임시주거시설 지원, 응급생계구호 실시, 재해구호금 지원
- 의료지원반 : 부상자 의료지원 실시, 피해환자 모니터링 실시
- 감염병관리반: 재해지역 방역소독, 예방접종
- 위생지도반 : 식중독 예방 및 위생점검

**재해구호물자 비축 및 임시주거시설 현황**

- 구호물품 비축 현황
  - 응급구호세트: 81세트(1인 기준 담요, 세면도구, 손전등 등)
  - 취사구호세트: 34세트(1세대 4명 가스렌지, 코펠, 수저, 세제 등)
  - 구호물품 비축 장소: 청소행정과 재활용 창고 2층(용답동 소재)
    - ※ 재해구호물자 서울시 비축기준 충족
- 임시주거시설 지정현황: 34개소 32,622명
  - ※ 학교 17개소 31,555명/ 동 주민센터 17개소 1,067명

## 2 여름철 사고 예방을 위한 선제적 안전관리

### 1 안전관리 대책 총괄 ----- 안전관리과

#### □ 시설물 현황

○ 건축물 분야별: 총 206개소(특정관리대상 91개소)

숙박 시설	공연 시설	종교 시설	운동 시설	물놀이장	판매 시설	노유자 시설	청소년 시설	집회 시설	시특법 관리	대형 목욕장	의료 시설	산후 조리원
9	1	39	5	1	6	114	1	2	9	9	7	3

○ 관리부서별: 10개 부서

관리부서	구 분	관리시설 수			비고
		계	특정 관리대상	기타	
9개 부서	13개 유형	206	91	115	
문화체육과	대형숙박시설	2	2		
	공연시설	1	1		
	종교시설	39	39		
	운동시설	5	5		
	물놀이장	1		1	
지역경제과	판매시설	6	6		
주민생활과	노유자시설(복지관)	3	3		
보육가족과	노유자시설(어린이집)	62	18	44	사립 132
노인청소년과	노유자시설(경로당)	49	-	49	사립 103
	청소년수련시설	1	1		
건축과	집회시설	2	2		
	시특법관리	9	-	9	
보건위생과	대형숙박시설	7	7		
	대형목욕장	9	-	9	
보건의료과	의료시설	7	7		
건강관리과	산후조리원	3		3	

#### □ 안전관리 실태

○ 위기관리 행동매뉴얼: 10개

- 다중이용시설(1개): 전통시장 및 상점가 화재안전관리 매뉴얼
- 대형건축물(1개): 대형건축물 붕괴 현장조치 매뉴얼
- 위험물시설(2개): 유해화학물질 유출사고 대응매뉴얼, 수질오염사고 현장조치매뉴얼

- 재난분야(6개): 대설, 풍수해, 지진, 보건의료, 가축전염병, 감염병

○ 안전관리 점검

- 정기 안전점검: 특정관리대상 A, B, C 등급 연 2회, D등급 월 1회
- 수시 안전점검: 긴급점검 및 해빙기, 동절기 등 취약시기별 수시점검 등

### 2 재개발·재건축 공사장 안전관리 ----- 주거정비과

#### □ 공사장 현황

※ 사전점검 실시: 5. 9. ~ 5. 13.

구분	굴토 및 골조공사	골조공사	합 계
재개발	2	3	5
재건축	-	3	3

#### □ 관리방안

- 수방기간 중 월 1회 이상 점검 관리 및 수시로 자체점검 및 정비 실시
- 대형 굴토 공사장 등에 대한 전문가 점검 필요 시 외부전문가와 합동 점검

#### □ 안전관리 세부 추진 사항

- 공사장별 공사장 안전관리계획 수립 추진
- 호우에 대비한 가배수로 설치
- 토사의 외부유출 방지를 위한 충분한 침사지 설치
- 절개지 비탈면 등의 토사유출 방지시설(방수포) 설치

- 건물 철거중인 사업장은 잔재 조속 반출
- 피해 우려 예상지역 주민에 대한 대피계획 수립
- 재해예상시(붕괴 등) 대피계획 및 응급 복구계획 수립

### 3 주요 공사장 등 안전관리 건축과

#### 주요 공사장 현황: 총 55개소

구분	개소	비고
일반건축 공사장	12	지하층 굴토공사장→착공 후 현재 공사진행중
여름철 굴토공사 예정지	21	착공 후 굴착공사 및 철거공사장
여름철 철거예정지	13	
특정관리대상 시설물	9	대형건축공사장 8, 재난위험시설물 1

#### 주요 점검 내용

- 공사장별 자체점검 여부 및 점검결과 확인
- 우기 대비 수방대책 강구 및 수방자재 확보 여부(5월 ~ 10월)
- 안전관리에 필요한 최소인원 상주 여부
- 안전사고 발생 시 응급조치 계획 및 유관기관 협조체제 유지 여부
- 옹벽·축대 등 노후 시설물의 노후·붕괴 위험 여부

#### 지하 굴토공사 진행중 현장 중점 점검 사항

- 공사장 주변 지반 침하·변형 여부
- 흙막이 부재 등의 손상·변형·부식·침하 등 변화 여부
- 공사장 주변 배수시설 함몰 및 청소 불량 여부

### 4 도로시설물 안전관리 토목과

#### 대상 시설물 현황

계	일반교량	지하차도	지하보도	보도육교	급경사지	비고
32	4	3	6	4	15	-

- 점검주기: 강우 시, 태풍 북상 시 등 수시 점검
- 점검방법: 점검자에 의한 현장 육안 점검  
※특이사항 발견 시: 외부전문가 합동점검 시행

#### 중점 점검사항

- 지반 침하, 시설물 균열, 중성화, 신축 이음부 이완상태 등
- 구조물별 특성에 따른 점검사항
  - 교량, 보도육교: 교량 상판 균열, 신축 이음 파손 등
  - 지하 보·차도: 콘크리트 벽체, 천정 바닥 파손, 지반침하 여부 등
  - 옹벽, 절개지: 구조물의 변위, 변형, 전도 등 이상유무 등

#### 점검결과 조치사항

- 경미한 사항: 도로 유지보수반에 의한 즉시 보수 조치
- 상태불량 및 위험 시설물: 즉시 응급조치 후 복구계획 수립
- 항구복구 필요 시설물: 응급조치 후 항구 복구까지 주기적인 세밀한 점검계획 및 관리

#### 복구대책

- 구조물 긴급안전진단: 2차 재난발생에 대비하여 동바리, 비계 등 안전조치
- 사고현장주변 정리 및 복구완료: 안전펜스 및 안내판 설치로 사고현장 수습

### 5 다중이용시설 안전관리 문화체육과, 노인청소년과

#### 안전관리 대상

구분	관광 숙박시설	공연장	종교시설	구립 도서관	체육시설	수영장
개소	13	6	9	6	9	7
비고	관광호텔5 도시민박 8	공공 2 민간 4	안전등급C 이하	-	-	구립4,시립1 민간3

- 일제점검 기간: 5월 ~ 6월 중 ※ 종교시설 점검 완료

○ 주요점검사항

- 화재 및 수해 취약시설, 피난, 방화시설 적정 여부 점검 등
- 시설 담당 직원 및 안전요원 등에 대한 자체 안전교육 실시
- 문화시설 위·수탁 기관 간 안전관리 강화 및 공조체계 유지
- 수영장 수질검사 관리: 7월 ~ 8월 별도 시행

○ 결과 조치: 문제점 적발 시 수탁 기관에 시정 조치 및 결과 보고 요구

경로당 및 청소년시설 안전관리 점검

○ 점검대상: 153개소

- 경로당: 152개소(구립 49, 사립 103)
- 청소년 시설: 1개소(성동청소년문화의집)

○ 점검기간: 상·하반기 정기 점검 및 수시(해빙기, 혹한기, 혹서기, 장마철)

○ 점검분야: 건축물, 전기, 가스, 소방, 보일러, 기계 등 전반사항 점검

- 경로당: 연1회 전문 점검(소방서, 전기공사 등) 및 수시 현장 실태 점검
- 청소년시설: 월별 자체 점검 및 연1회이상 전문 기관 의뢰 점검

○ 종사자 안전교육 실시

- 경로당: 현장 실태 점검 시 수시교육
- 청소년문화의집: 매년 1회이상 기관 자체 교육

**6] 가스공급시설 안전관리** ▶은환경과

가스 공급시설 현황

(단위: 개소)

총계	LPG		고압가스			도시가스
	충전	판매	제조	저장	판매	CNG충전소
19	2	7	1	5	3	1

가스공급시설 안전점검

○ 점검대상: 총 19개소

- LPG 충전소/판매소, 고압가스 제조/저장/판매소, CNG 충전소

○ 점검내용

- 관련규정과 시설의 적합여부, 각종 법정검사 이행여부(정기, 자체, 완성)
- 공급자 의무고정, 안전관리규정 준수여부
- 안전관리자 확보상태 및 각종 사고 배상책임보험 가입 여부
- 우기 대비 안전관리 대책 수립 및 준비 여부

다중이용시설 가스사용 안전점검

○ 점검대상: 총 6개소

- 대형쇼핑센터: 이마트 성수점, 왕십리 비트플렉스
- 종합병원: 한양대병원, 프라임병원, 서울중앙병원, 서울마이크로병원

○ 점검내용

- 식당 등 가스사용기기 누출 여부 점검
- 가스차단기 등 비상시설 정상작동 확인

도시가스 공급시설 안전점검

○ 점검대상: 관내 도시가스 배관 및 정압기, 밸브실 등

○ 점검내용

- 가스 시설 손상 및 가스 누출 여부
- 저지대 가스 시설의 침수여부 및 기능의 정상 작동 상태 확인
- 가스 시설의 주변 침하, 붕괴 등의 위험요인 확인

연료사고 현장 대응체계 확립

○ 비상연락 체계 유지 등 대응태세 확립

- 성동구청, 한국가스안전공사, (주)에스코, 광진소방서
- 사고 발생시 신속한 상황보고·전파 및 긴급출동 현장 안전조치



## 7 여름철 공원안전 대책 ————— 공원녹지과

### □ 대상 공원: 47개소

- 근린공원(6개소): 응봉(응봉산, 대현산, 금호산, 매봉산), 무학봉 근린공원 등
- 어린이공원(29개소): 성원, 동마장, 응삼어린이공원 등
- 소공원(9개소): 장미, 도장골, 매봉소공원 등
- 기타공원(3개소): 왕십리 뉴타운 가로공원(2), 마장체육공원

### □ 중점 추진사항

- **공원시설물 안전점검 및 위험요인 제거**
  - 등산로변, 시설물 설치장소 연약지반 등 수해예방을 위한 사전점검
  - 경사면, 공사장 안전관련 취약부분 점검 및 안전관리대책 수립
  - 놀이·운동시설의 기초 부분 균열 및 파손 여부 확인
  - 구조물에 벽체 균열 및 누수 등으로 인한 붕괴 우려 여부 확인
- **공원 내 수경시설 등 수질관리**
  - 바닥누수, 계류 등 이용시민의 신체와 직접 접촉하는 시설은 환경부 '물놀이형 수경시설의 수질관리 지침' 수영장 수질관리 기준에 준하여 관리
- **공원 내 편익시설 관리 및 질서유지**
  - 각종 편익시설 순찰점검 및 수시 정비 등으로 이용시민 불편 해소
  - 불법·무질서 행위 계도 및 지속적인 단속
- **홍수해 대책반 운영(재난안전대책본부 연계): 1개반 7명**
  - 우기기간 강우 예보 시 단계별 상황유지
  - 피해발생지역 신속한 피해조사 및 응급복구 조치: 공원, 등산로 등

### □ 점검결과 조치

- 안전성에 의심이 가는 구조물에 대해서는 한국시설안전공단에 점검 의뢰 후 결과에 따라 조치
- 자체정비 가능한 시설에 대해 즉각 정비

- 자체정비 불가능한 시설의 경우 추진 중인 사업에 반영 또는 연간단가 계약업체에 지시하여 정비

## 8 옥외광고물 안전관리 ————— 안전관리과

### □ 대형 옥상 광고물 점검: 19개

- **점검기간:** 총 2회(상반기 - 4월 점검완료, 하반기 10월 예정)
- **점검방법:** 안전점검 전문기관(서울시 옥외광고협회) 위탁
  - 점검결과 조치 사항은 즉시 시정 명령
  - 안전점검 검사 불합격 시 옥외광고물 등 관리법에 의거 시정명령
  - 기한 내 미이행 시 동법에 의거 이행강제금 부과

### □ 고정·유동 광고물

- 인허가 신청 시(신규, 연장) 안전 점검 대상인 고정광고물(가로, 돌출, 지주 이용)인 경우 안전 점검 검사 실시 ※ 서울특별시 옥외광고협회에 위탁
- 현장반 순찰 시 발견된 사고위험 유동 광고물은 즉시 정비처리, 고정 광고물은 점포주에 통보 후 시정명령 등의 행정절차를 통해 정비
- 태풍대비 옥외광고협회에 재해방재단 구성 후 합동 순찰
  - 순찰시 발견된 위험 광고물은 즉시 정비
  - 태풍 내습 시 현수막게시대에 걸려 있는 현수막(공공, 상업용) 모두 제거

### □ 안전점검 사전 홍보 및 조치

- 성동구 홈페이지 내 자가 점검 자료 제공
- 상가번영회, 업종별 협회 등을 통한 홍보 및 교육 실시
- 태풍 내습 시 현수막 및 입간판(배너기 포함) 등 유동 광고물에 대한 자율 정비 및 설치자제 협조

### 3 폭염대책을 통한 건강한 여름나기

#### 1 폭염대비 비상체계 가동 ————— 안전관리과

##### 폭염특보 발령기준

- **폭염주의보**: 6~9월에 일 최고 기온이 33℃ 이상인 상태가 2일 이상 지속될 것으로 예상될 때
- **폭염경보**: 6~9월에 일 최고 기온이 35℃ 이상인 상태가 2일 이상 지속될 것으로 예상될 때

##### 폭염특보 현황(최근 5년, 서울)

구 분	2011년	2012년	2013년	2014년	2015년
최고기온	34.1℃	36.7℃	33.9℃	35.8℃	34.4℃
폭염특보	4일	17일	19일	7일	9일

##### 전년도 폭염피해 현황

- 서울: 사망자는 없고 온열질환자 50명 발생

총계	열사병	열경련	열탈진	열실신	열부종
50명	13명	5명	25명	6명	1명

- 전국: 사망자 11명, 온열질환자 1,051명

##### 폭염 상황관리 T/F 구성·운영

###### ○ 운영개요

- 운영시기: 6. 1. ~ 9. 30.(4개월)
- 운영방법: 부서자체 상황유지 및 폭염관련 주요 임무 추진

###### ○ 팀원구성(3개팀 9명)

- 상황총괄팀(3명): 도시안전팀장, 담당자2(도시안전팀2)
- 복지대책팀(3명): 노인복지팀장, 담당자2(노인청소년과1, 사회복지과1)
- 시설대책팀(3명): 녹색에너지팀장, 담당자2(녹색에너지팀 2)

###### ○ 주요 추진사항

- 폭염 상황관리 총괄 및 소관 분야별 대책 추진 등

##### 폭염대책본부 구성·운영

###### ○ 운영개요

- 운영시기: 폭염특보 발령 시, 고온현상으로 피해 우려 또는 발생한 때
- 운영장소: 통합관제센터(5층)

###### ○ 상황실 구성·운영

- 구 성: 5개반 12명
  - ▶ 상황총괄반, 시설·전력대책반, 복지대책반, 구조·구급반, 행정지원반
- 운영방법: 1일 1교대 근무(09:00 ~ 21:00)
  - ▶ 상황실장: 안전관리과장
  - ▶ 반 원: 폭염대책 추진 소관부서별 1명씩 배치

###### 폭염대책 추진 소관부서

7개부서: 안전관리과, 맑은환경과, 노인청소년과, 사회복지과, 보건의료과, 질병예방과, 공보담당관

###### ▶ 반별 인원

총계	상 황 총 괄 반	시 설 · 전 력 대 책 반	복 지 대 책 반	구 조 · 구 급 반	행 정 지 원 반
12명	3명	2명	3명	2명	2명

###### - 주요임무

- ▶ 폭염피해 및 조치사항 접수·지원, 일일상황보고
- ▶ 취약계층 보호, 시설물 피해예방

#### 2 폭염대비 취약계층 관리 ————— 노인청소년과·사회복지과

##### 취약계층 보호 재난도우미 운영

- 구 성: 자율방재단, 복지도우미, 생활안전거버넌스 등 1,058명

(2016. 5. 현재)

총계	방문 간호사	노인 돌보미	사회 복지사 등	통장복지도우미	재난부서 지정 도우미
1,058	22	87	77	421	451명 (자활방재단 322, 생활안전거버넌스 129)

○ 재난도우미 활동

- 폭염 취약계층 방문 건강체크, 안부전화, 안전확인 등
- 무더위 쉼터 위치·이용안내, 폭염대비 행동요령 홍보 등

□ 독거어르신 및 고령자 보호

○ 어르신 서비스 인력을 활용한 고령자 및 독거어르신 보호 강화

- 노인돌보미, 재가관리사 등을 통한 상시 모니터링 및 안전확인
- 폭염대비 행동요령 및 서비스 제공자에 대한 응급조치 교육
- 폭염특보 발효시 신속한 상황 전파, 안전확인 및 집중서비스 실시
- 위급상황 발생시 응급조치 및 응급의료센터, 보건소, 병원 등 이송 조치

□ 폭염대비 무더위 쉼터 지정·운영

○ 쉼터기능 및 지정 기준

- 폭염 인명피해 예방을 위한 취약계층 보호 및 건강관리
- 어르신이 자주 이용하고 쉽게 이동할 수 있는 생활 공간 주변 장소
- ※ '15년에 이어 금융기관 무더위 쉼터 지속 지정 운영 추진

○ 운영 관리기준

- 총괄부서: 안전관리과 / 지원부서: 노인청소년과
- ※ 동 주민센터 관리책임자: 유선점검(주1회), 폭염특보시 현장점검
- 무더위쉼터 관리대장 작성 및 폭염특보 발표 시 냉방기기 가동
  - ▶ 적정 실내온도(26℃)를 유지하되 탄력적으로 운영
- 어르신 대상으로 쉼터 운영내용, 위치 등에 대한 홍보활동 추진
- 폭염대비 행동요령, 일사병 등에 대한 응급조치요령 등 비치

○ 무더위쉼터 지정현황

(2016. 5. 현재)

수용인원 (명)	지 정 장 소(개소)			
	소 계	일반쉼터	연장쉼터	기타
7,329	214	122	54	38

※ 구청민원실 및 구립도서관 3개소(무지개, 금호, 용담) 추가 지정

□ 노숙인 보호대책

○ 응급구호반 운영: 2개조 9명

- 구호반 편성: 반장(사회복지과장), 반원(사회복지과 6, 노숙인쉼터 직원 2)
- 활동내용: 특별 보호기간 동안 10:00 ~ 22:00까지 운영
  - ▶ 주6회 이상 거리 노숙인 배회지 주·야간 순찰(주간4, 야간2)
  - ▶ 폭염경보 발령 시 노숙인 배회지에 대해 추가 순찰 실시
  - ▶ 무더위쉼터 안내 및 이송조치(만취 노숙인은 경찰협조하에 이송)
  - ▶ 응급상황 발생 시 관할 경찰 및 119 구급대 호출하여 병원이송

○ 노숙인 무더위쉼터 운영:

- 운영목적: 폭염기간 내 거리 노숙인들에게 임시 피난처 제공
- 쉼터별 배정 인원

시 설 명	정 원	배정인원	비 고
비전트레이닝센터	189	20	정신질환/알코올 중독자 위주 보호
24시간게스트하우스	134	10	단순 노숙자 위주 호보
※ 배정인원조정 및 임시보호자의 퇴소는 시설의 생활규칙에 따라 자체적으로 변동할 수 있음			
※ 시설입소: 의사소통이 가능하고 본인이 시설입소에 동의하는 경우에 한함			

□ 폭염대비 근로자 건강관리

- 실외 작업장의 경우 기온이 최고조에 달하는 시간대(14:00 ~ 17:00)에 안전교육 등 휴식시간제 운영
- 기온이 최고조에 달하는 시간대 실내외 작업 중단 및 건강 이상 유무 점검
- 점심시간 등을 활용하여 10~15분 정도 낮잠시간 부여하여 건강 유지

### 3 여름철 에너지 위기대응 ————— 맑은환경과

#### □ 성동구 에너지절약 대책반 편성 운영

- 기 간: 7. 1. ~ 8. 31.
- 구 성: 본부장, 책임반장, 분야별 5개반 운영
  - 성동구 에너지절약대책본부장: 부구청장
  - 에너지절약 대책반: 주민생활국장
  - 분야별 5개반
    - ▶ 총괄대책반(맑은환경과장): 에너지절약대책 총괄
    - ▶ 청사 에너지관리반(총무과장): 청사 냉방온도 유지, 절전 안내방송 등
    - ▶ 주민참여반(자치행정과장, 동장): 주민홍보, 에코마일리지 참여 독려 등
    - ▶ 공동주택 에너지절약반(공동주택과장): 공동주택 에너지절약 참여 유도 등
    - ▶ 가로등 절약반(토목과장): 격등제 운영, 가로등 및 보안등 LED 교체

#### □ 공공기관 에너지 절약 선도적 실천

- 실내 평균 온도 28℃ 이상 제한
  - 비전기식 냉방방식의 경우 26℃ 이상 가능
  - 학교, 도서관, 민원시설, 무더위쉼터 등 일정 공간에 다수가 이용하는 시설의 경우 탄력적 온도 유지
- 전기절약 추진
  - 구청사 창문 열기: 06:00 ~ 10:00
  - 구청사 서측 외벽 물 뿌리기(일 4회 약 10분간): 낮 시간 동안 뜨거워진 외벽의 온도를 낮추어 냉방효과 극대화
  - 중식시간 및 20시 이후 전등 자동 소등(야간근무자 LED스탠드 활용)
  - 행복한 불끄기의 날 전등끄기(매월 22일)

#### ○ 에너지절약 실천활동 강화

- 근무복장 간소화
- 점심시간 및 출장중 컴퓨터 끄기, 절전모드 사용, 절전 관련 안내방송 실시

#### ○ 전력수급 비상 시 조치

예비전력 단계별 구분	한전 조치사항	우리구 조치사항
관심 300 ~ 400만kWh	주의보 발령	주의보 전파
주의 200 ~ 300만kWh	사전 계약된 시설 단전	공공청사 조명 1/2 소등
경계 100 ~ 200만kWh		최소조명 외 전부소등 불요불급 전자기기 전원 차단
심각 100만kWh 이하	강제 순환 단전	강제 순환 단전 상황전파로 혼란 최소화

#### □ 민간부분 에너지사용 제한

- 점검대상: 문 열고 냉방 영업을 하는 모든 사업장
- 점검내용
  - 자동문인 경우 출입문을 열고 전원을 차단하는 행위
  - 수동문인 경우 출입문을 개방한 상태로 고정시켜 놓고 영업하는 행위
  - 외기를 차단할 수 없는 출입문(자바라 등)을 설치한 행위 등
- 점검방법: 사업장 방문→냉방기운전여부 및 문열고 영업행위 확인  
→점검자·사업장 책임자 서명→과태료 부과
- 특별 점검반 운영(7. 1. ~ 8. 31.)
  - 합동점검반 3인 1조, 4개조 편성(공무원 1명, 시민단체 2명)
- 건물의 냉방온도 준수 권장: 실내 평균온도를 26℃ 이상으로 유지 권장
  - 계약 전력 100kw 이상의 전기다소비 건물 354개소

## 4 구민 생활불편 해소

### 1 청소 대책 청소행정과

#### □ 추진방향

- 수방대책: 침수지역 수해 폐기물 신속 수거·처리체계 구축
- 폭염대책: 폭염주의보 발령 시 차·보도 물청소
- 시민생활 편의 제고: 행락지 등 다중이용 장소 쓰레기 적기 수거·처리

#### □ 집중호우시 청소대책

- 단계별 근무 인원 및 근무요령
  - 1단계(호우주의보): 직원 2, 운전원 2, 환경미화원 15(기동대 5, 가로조 10)
    - ▶ 순찰 및 가로변 빗물받이 청소, 빗물받이 뚜껑제거, 시설물 점검 등
  - 2단계(호우경보): 직원 3, 운전원 10, 환경미화원 25(기동대 5, 가로조 20)
    - ▶ 빗물받이 부유물 제거, 도로변 우수 소통에 지장이 있는 쓰레기 수거 등
  - 3단계(홍수경보): 전 직원, 운전원 및 정비원 39, 환경미화원 105
    - ▶ 침수지역 발생 시 복구작업 인원 및 장비 투입  
(인원: 가로 33, 청소기동대 9, 빨리처리반 4 동원 쓰레기 수거)  
(장비: 청소차량, 살수차, 페이로다, 스팀세척기 등)
    - ▶ 침수된 제방도로 등의 부유물 및 토사 제거
- 주택지역 등 침수 피해 시 청소대책
  - 청소작업팀, 동 근무인력, 청소기동반 및 가로 환경미화원 특별 근무(1/2)
  - 임시 폐기물 적치장 운영: 폐기물 수거용 컨테이너 활용
- 폐기물 처리시설 반입정지 시 대책
  - 쓰레기 임시 적치장소 확보(성동구 1일 발생량 기준 10일분)
  - 수해 쓰레기 발생 시 임시 적치장소 적극 활용: 송정집하장 등 3개소
    - ▶ 중랑천 제방 및 빗물펌프장 복개지로서 쓰레기 적치 시 주민 민원 발생 염려가 적고 폭우로 인한 중랑천 범람을 제외하고는 수방에 지장이 없음

- 문제점 및 관리: 하천오염 방지, 악취제거를 위한 방역 및 탈취제 살포, 반입정지 개시와 동시에 대 주민 쓰레기 배출억제 홍보 전개

#### □ 청소대책반 및 기동반 편성·운영

- 청소대책반: 2개반 6명
- 청소기동대: 2개반(환경미화원 4명, 차량 2대)
- 주요임무
  - 취약지역 순찰 및 고지대, 뒷골목 등 적체 쓰레기 일소
  - 순찰강화(민원 다발지역 쓰레기 수거 및 대행업체 지도·감독)
  - 음식물 쓰레기 배출요령 안내 및 재활용품 혼합 수거행위 지속 단속
  - 주요 간선 도로변 쓰레기 적기 수거 등

#### □ 쓰레기 집하장 및 차고지 등 시설물 청결관리 대책

- 집하장, 청소차고지 등 청소시설·장비 주 2회 이상 탈취제 살포, 물청소, 소독·방역 작업 실시
- 집하장 내 쓰레기 장기 적치 금지, 환경미화원 휴게실 청결유지 관리 등

#### □ 서울숲, 청계천 주변 등 다중 이용장소 쓰레기 처리 철저

- 서울숲 및 청계천 주변 가로 청소 강화(토요일 필수인원 배치)
- 청소기동반 순찰 강화로 노출 쓰레기 신속 수거
- 주민 자율쓰레기 수거활동 추진: 주민감시단, 직능단체 회원 등

#### □ 무단투기 단속 및 주민홍보 강화

- 무단투기 및 쓰레기 정일·정시 배출 불이행자 단속활동 강화
- 음식물쓰레기 배출 전 물기제거로 여름철 악취예방 홍보
- 주민감시단, 상가번영회 등 주민과 합동으로 홍보 실시

#### □ 가로 및 보도 청소대책

- 우기 대비 빗물받이 관리책임제: 가로 청소 및 빗물받이 주변 점검 및 청소

○ 도로 및 보도 물청소 강화

- 대상노선: 주요간선 135km, 이면 및 골목길 97km, 주요보도 65km
- 황사, 미세먼지, 오존발생 시 대대적인 도로 물청소 실시
- 도심 열섬효과 완화를 위한 도로 물청소 실시

□ 악취 예방 및 소독·방역 활동 강화

- 음식물쓰레기 발생량 증가에 따른 특별 수거대책 수립 시행
- 악취 및 해충발생 예방을 위한 음식물쓰레기 당일 수거 및 배출용기 청소
- 수집·운반시 음식물쓰레기 잔재물 또는 침출수가 도로상에 떨어지지 않도록 작업 기준 엄격준수 및 수거 후 배출용기 방치 사례 근절
- 청소차량 1일 1회 세차 확행(직영 및 대행)
- 성동구보건소 질병예방과 협조하여 주 1회 이상 방역 실시

② 개인서비스요금 안정관리 ————— 지역경제과

□ 특별대책기간 설정: 2016. 7. 4.(월) ~ 8. 12.(금)

- 물가대책 상황실 운영
  - 물가관리 추진상황 분석 및 각종 물가관련 신고접수 처리
  - 바가지 요금, 편법·부당 요금 근절방안 강구
- 관리품목: 45개 품목 지정관리(외식비 24개, 기타 21개)
- 추진방법: 특별가격 점검반 편성·운영(유통관리팀 직원 및 물가조사원)

□ 중점 추진사항

- 여름철 개인 서비스 요금 안정 관리 강화
  - 안정관리 지도 기준: 2015년 말 요금
  - 중점 관리 대상: 여름철 수요증가 주요 17개 품목(불고기, 삼겹살 등)
- 개인 서비스 요금 특별 가격점검 및 인하지도 실시
  - 여름철 성수품목 집중 지도 단속(수영장 입장료, 삼계탕 등)
  - 사업자의 자율적 가격 안정 참여 및 소비자 중심 가격 안정 도모

- 물가 모니터 등을 활용한 가격 정보 수집 강화
- 개인 서비스 요금 관리 시스템(市 ↔ 區) 활용, 적극적 물가 관리
- 바가지요금 등 불공정 거래행위 지도 단속 강화

③ 방학기간 중 저소득층 아동 급식지원 ————— 노인청소년과

□ 급식지원 현황

(2016. 4월 기준)

구 분	총 계	단 체 급 식 소			행복 도시락	일 반 음식점	밑반찬 지원
		소 계	청소년 시설	지역아동 센터			
기관(개소)	77	14	1	13	1	61	1
대상(명)	1,141	374	19	355	381	341	45

□ 사업 개요

- 방학기간: 7. 16. ~ 8. 29.(예정)
- 사업목적: 방학기간 동안 급식이 필요한 저소득층 아동 발굴 및 지원
- 지원방법: 단체급식소 및 지정식당 이용, 밑반찬 지원

5 | 구민건강을 위한 보건대책

① 식중독 예방관리 ————— 보건위생과

□ 식중독 발생대비 상시 비상근무 체계 유지(연중)

- 근무시간: 평일(09:00~20:00), 토·일요일 등(09:00~16:00)
  - ※ 모바일기반 식중독관리시스템을 통한 채택근무
- 내 용
  - 식중독 발생 신고접수
  - 비상연락망 가동 및 현장출동 역학조사 진행
  - 식중독 보고체계에 따라 관련기관 신속 보고·전파
  - 식중독 확산 여부 및 역학조사 등 수시 진행 상황 파악 보고

**식중독 예방 홍보 강화**

- 식중독 지수 문자알림 서비스
  - 집단급식소·대형음식점 조리종사자 등에 기상청 식중독지수 문자전송
- 1830 손씻기 교육 및 홍보
  - 다중이용시설, 어린이집 등에 찾아가는 1830 손씻기 교육
  - 구청 주요행사 등에 손씻기 캠페인 실시 및 체험관 설치

**어린이 식생활 안전을 위한 『찾아가는 식중독 예방 인형극』**

- 기 간: 2016. 5월 ~ 7월
- 대 상: 관내 국공립, 민간 어린이집 50개소
- 방 법: 참여를 희망하는 어린이집에 극단이 직접 방문하여 실시
- 인형극 내용
  - 식중독 예방 3대 요령: 손씻기, 익혀먹기, 끓여먹기
  - 올바른 손씻기 '1830': 1일 8회, 1회당 30초 이상 손씻기
  - 올바른 식생활 환경조성: 짜고 단 음식은 안돼요, 편식은 싫어요

**하절기 식중독 예방 물품 지원**

- 기 간: 2016. 5. ~ 6.
- 대 상: 학교, 유치원 집단급식소 50개소
- 지원물품: 색갈 구분 도마 3개(어류, 육류, 야채용)
- 방 법: 집단급식소에 방문하여 식중독 예방 교육 실시 및 배부

**식중독 취약시설 관리강화** ----- 보건위생과

**ATP를 활용한 집단급식소 지도·점검(연중)**

- 대 상: 집단급식소 196개소
- 점검내용
  - ATP 측정기를 활용한 세균 오염가능성 사전 차단

- 가열, 식힘, 해동, 배식 등 급식과정 적정 유지 관리 여부
- 조리장 및 식재료 보관창고 청결여부 등

**횃집 등 식중독 발생 취약 음식점 위생점검(6. ~ 7.)**

- 대 상: 횃집, 뷔페, 냉면, 콩국수, 김밥전문점, 식중독 발생 이력업소(최근3년) 등
- 방 법: 공무원 및 소비자식품위생 감시원 합동점검
- 점검내용
  - 수산물, 식재료 등 적정온도 보관 관리 여부
  - 횃감, 수족관수, 음용수, 식재료 등 수거검사 병행 등

**하절기 다소비식품 제조업소 특별점검(6. ~ 7.)**

- 대 상: 총 6개소(빙과, 음료, 식용얼음 제조업소)
- 방 법: 1개조 2명(공무원 2) 점검
- 점검내용: 무신고 원료를 사용하여 제조하는 행위, 시설·설비 적합여부, 식품 보관방법 적정, 자가품질검사 이행여부 등
- 점검결과 조치: 결과 공개 및 위반업소 행정조치

**개학철 대비 집단급식소 식품판매업소 점검**

- 점검기간: '16. 8. 10. ~ 31.
- 점검대상: 집단급식소 식품판매업 총 25개소
- 점검인력: 4개조 8명(공무원 4, 소비자식품위생감시원 4)
- 점검내용
  - 위생적 취급기준 및 집단급식소 식품판매업자 준수사항
  - 식자재의 단계별 위생관리 점검
  - 시설기준 적정 여부

**가을 개학 대비 식품안전보호구역 지도·점검(8. ~ 9.)**

- 대 상: 어린이기호식품 조리·판매 업소 등 323개 업소

- 방 법: 학부모식품안전지킴이 12명 1차 점검 후 공무원 2차 점검
- 내 용: 식품 및 식재료의 위생적 취급 준수 여부, 유통기한 경과제품, 어린이정서저해식품 등의 판매 행위 등

### 3] 여름철 감염병 관리 ..... 질병예방과

#### □ 감염병 감시체계 운영

- 역학조사반 편성 및 연중 기동 감시체계 운영
  - 역학조사반 현황: 반장1, 의사 2, 행정요원 3, 간호사4, 기타 5
  - 근무방법: 24시간 비상근무체계 유지, 환자 발생 시 역학조사반 신속 소집 및 방역 조치
- 관내 전 의료기관 감염병 감시
  - 보고방법: 질병관리본부 「질병보건통합관리시스템」 또는 팩스
  - 보고주기: 제1군 감염병 ~ 제4군 감염병(즉시신고)  
제5군 감염병, 지정 감염병(7일 이내 신고)
- 질병정보모니터망 운영
  - 대 상: 의료기관, 약국, 보건교사, 산업체, 집단급식소 관계자 등 69개소

계	병원	의원	약국	학교	어린이 집	사회복지 시설	산업체	산후 조리원
69	6	6	3	39	4	3	5	3

- 주요 임무: 감염병 환자 발견 및 진단 시 인적사항과 유행상태 파악 보고  
기타 각종 감염성 질환의 유행상태 파악 보고, 예방 홍보활동
- 모니터요원 교육: 최근 유행 및 해외 감염병 유입 동향, 홍보물 지원 등
- 입국자 추적 및 대량환자관리시스템 운영
  - 설사환자 검역소 통보(질병정보통합관리시스템)→보건소(추적관리)
- 레지오넬라균 검사(4. ~ 9.)
  - 대형건물, 종합병원, 호텔, 찜질방 등 14개소의 냉각탑수, 냉온수 검사

#### □ 온마을 체험학습 어린이 감염병 예방교육 실시

- 대 상: 초등학교, 지역아동센터 등
- 내 용
  - 동영상 및 PPT 자료와 View Box를 활용한 체험교육
  - 수두, 유행성이하선염, 수족구 등 감염병과 식중독의 증상, 예방요령 등
  - 손씻기의 중요성 및 올바른 손씻기 요령
- 강 사: 녹색소비자 연대 소속 강사 및 직원

#### □ 보육시설 아동 대상 감염병 예방교육

- 대상: 관내 어린이집 아동
- 내 용: 교육기구대여시스템을 통한 어린이집 자체 감염병 예방교육

#### □ 방역기동반 편성 및 운영

- 구 성: 보건소 1개반 4명
- 실시지역: 위생해충 서식처 및 감염성 질환 발생이 우려되는 취약지역  
방역 소독, 하수구 및 하천, 동별 취약지역, 빗물펌프장 등
- 방 법
  - 분무, 연무소독: 하절기(5월 ~10월) 취약지역 및 하수구 실시
  - 연막소독: 침수, 말라리아 경보 등 필요시 제한적으로 실시
  - 유충구제: 동절기에 공동주택, 복합건축물의 지하시설 및 정화조에  
서식 유무 실태조사 및 유충구제 실시

#### □ 새마을자율방역 봉사단 운영(4. ~ 10.)

- 구 성: 17개 동 289명
- 보건소 지원
  - 방역약품 및 장갑, 수건, 마스크 등 소모품 지원
  - 방역장비 수리 및 활동비 지원: 2회(7월, 9월)
  - 방역소독 교육: 방역장비 취급 요령 및 살충제 안전 취급관리 요령



- 보건소 방역기동반이 실시하지 못하는 취약지역, 민원다발구역 및 재난 발생 시 합동방역 시행

#### □ 디지털 모기축정기(DMS) 운영(4. 18. ~ 10. 31.)

- 운영대수: 2대(성동종합사회복지관, 보건소)
- 자료활용
  - 방역방법(성충/유충, 연막/연무) 검증(효과측정)
  - 모기예보제 산식보정 정확도 향상, 모기발생 증감효과 체계적 분석
  - 모기발생상황 예보로 시민행동요령 제시
- 위생해충살충기 운영(5월 ~ 10월): 하천변 등 169대

#### □ 취약계층 감염병 안전하우스 만들기(5. ~ 10.)

- 대 상: 감염병 취약계층 중 독거어르신 가정 800세대
- 사업내용
  - 자택 내부 및 주변 방역소독, 정화조 유충구제
  - 방역약품(바퀴구제제, 에어로졸 등) 지원

#### □ 재해대비 조치사항 및 비축물자 관리

- 재해로 인한 급성감염병의 발생을 대비하여 대응사항을 정비하고 예방약품 비축, 유효기간, 수량 및 보관상태 등을 적절히 관리하고자 함
- 비축물자: 살균제 80L, 살충제 160L ※ 부족 시 서울시 요청

#### □ 먹는 물 소독약 관리

- 비 축 량: 165kg(5g 정)
- 보관방법: 방역약품창고의 일반방역약품과 분리하여 별도 보관 온도, 습도, 채광 등 고려 실내보관, 통풍장치 완비 등
- 정기점검: 관리대장 비치 및 월1회 이상 점검 실시

### III 행정 사항

#### □ 추진방법

- 여름철에 예상되는 각종 재해를 사전에 예방할 수 있도록 분야별 세부 추진 계획 수립 및 이행철저(소관부서)
- 동 주민센터와 연계되는 분야는 사업별로 주관 부서에서 수립한 세부추진 계획 시달 및 이행 철저(소관부서 및 동 주민센터)
- 특히 수방대책 관련부서는 재개발 공사장, 대형공사장, 시설물 등 대상 점검 및 사후관리 철저

#### □ 추진사항 점검

- 각 부서장 책임 하에 자체 점검 및 보완
- 종합점검: 감사담당관
  - ※ 점검결과 미비점 등을 즉시 보완하여 차질 없는 대책 시행

- 붙임 1. 재난안전대책본부 구성도 및 상황별 근무체계  
 2. 재난관리 책임기관 현황  
 3. 폭염대책본부 체계도  
 4. 이재민 임시주거시설 현황  
 5. 재개발 및 주요 공사장 현황  
 6. 청소행정 관련 현황

**별첨 ①**

# 재난안전대책본부 구성도

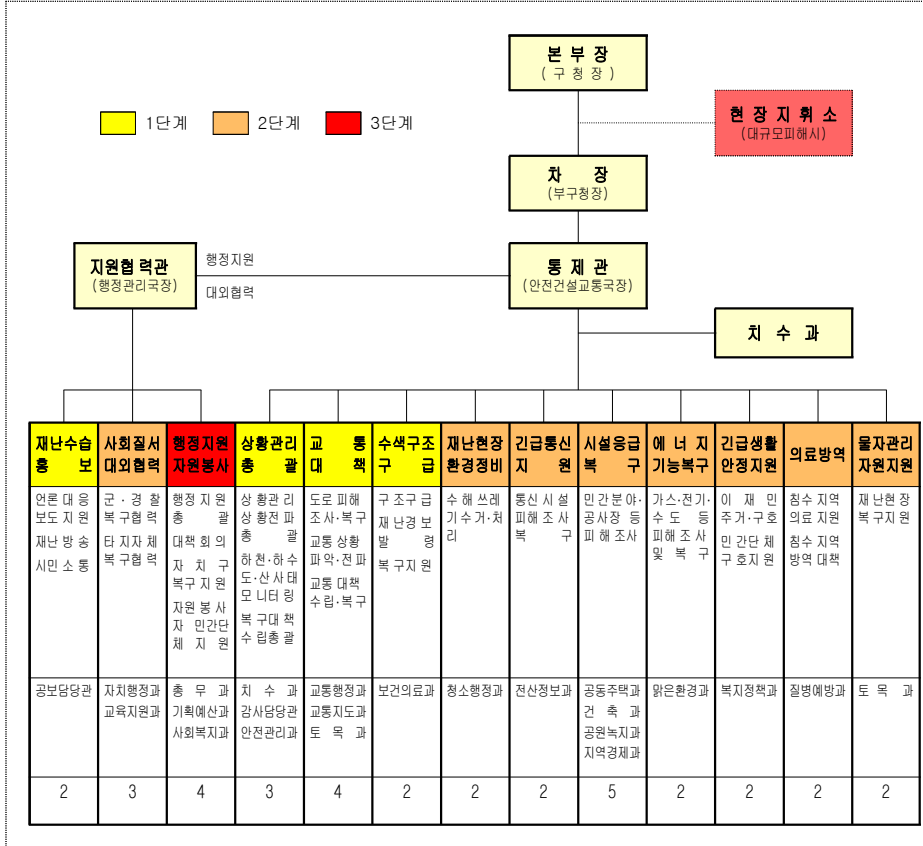

※ 실무반 편성

반 별	임 무	구 성
상황총괄반	○ 상황실 재난상황 총괄 관리 ○ 하천 및 하수관거 재난관리 총괄 ○ 재난상황관리 및 피해복구 총괄	치수과
	○ 현장지휘 및 복구점검(현장지휘소 지원)	감사담당관
교통대책반	○ 교통상황 관리 및 교통정보 알림 ○ 지하철, 버스 교통대책(운행시간 연장, 증차 등)	교통행정과
	○ 도로시설물 피해조사 및 복구 ○ 교통 시설물 파손 등 피해 복구	토 목 과 교통지도과
	○ 119 피해신고 및 재난상황 즉시 전파 ○ 소방 장비·인력 등 재난 초동 대응 ○ 피해(예상)지역 경보 방송 ○ 재난현장 구급 등	광진소방서 보건의료과
재난수습 홍보반	○ 언론매체 대응 및 보도자료 작성 ○ 재난방송, 각종 홍보매체 활용 시민소통 및 홍보 ○ 재난상황 관련 인터넷매체 모니터링, 왜곡정보 대응	공보담당관
재난현장 환경 정비반	○ 환경오염물질 피해상황 및 처리실태 관리 ○ 수해쓰레기 처리 및 청소 지원	청소행정과
긴급통신지원반	○ 통신시설 피해상황 파악 보고 ○ 통신두절지역 통신시설 인프라 복구	전산정보과
	○ 주택 및 재개발공사장 피해조사 및 복구 ○ 건축물, 공사장 등 피해조사 및 복구지원 ○ 공원·녹지 등 공공시설 조사 및 복구 ○ 소상공 및 농경지 등 피해조사 및 복구지원	주거정비과 건축과 공원녹지과 지역경제과
에너지기능 복구반	○ 국민생활 밀착형시설 피해상황 파악 ○ 가스·전기·유류 등 국민생활 밀착형 피해시설 기능회복 지원	맑은환경과
긴급생활안전 지원반	○ 이재민 임시주거 및 구호물품 지원, 인명피해 지원 ○ 이재민 심리안정지원, 재해구호기금 운용 관련	복지정책과
의료·방역반	○ 재난지역 의료 및 방역 지원	질병예방과
물자관리 지원반	○ 종합적인 재난물자 계획, 관리, 지원 및 적정상태유지 ○ 타 기능에 대한 물자·자원(장비·자재·시설) 지원	토 목 과
사회질서유지 및 대외협력반	○ 군·경, 민방위 및 타 지자체와 복구협력 지원 ○ 교육청(학교시설 피해) 지원 대책	자치행정과 교육지원과
	○ 대책회의 개최 등 행정지원 ○ 행정지원 총괄(총괄조정, 복구예산 등) ○ 피해 자치구 행정응원(공무원, 자원봉사 등)	총 무 과 기획예산과 사회복지과

※ 수방대책 단계별 근무체계

□ 상황근무 기준

구 분	판 단 기 준	근무체계		
		재난안전대책본부	위기관리 실무부서	동주민 센터
평 시 (관심)	○ 징후감시 필요시 ○ 예방활동 필요시 ○ 강수확률 50% 이상	○ 상황요원 2명	-	-
보 강 (주의)	○ 강우량 30mm/일 이상 예보시 ○ 호우태풍 예비특보시	○ 수방요원 2명이상 (안전치수과)	-	-
1단계 (주의)	○ 호우주의보 발령시 - 6시간 70mm이상 예보 - 12시간 110mm이상 예보 ○ 한강대교 수위 4.5m 도달시 ○ 태풍주의보(순간풍속 20m/s 이상 등)	○ 지휘: 안전치수과장 ○ 재난안전대책본부 11명 ○ 안전치수과 1/4 (6명) ○ 실무부서 2명 (22명) ○ 펌프장 근무자 (20명)	○ 상황요원 1명이상 ※ 재난안전대책본부 실무반 파견	직원4명 (68명)
2단계 (경계)	○ 호우경보 발령시 - 6시간 110mm이상 예보 - 12시간 180mm이상 예보 ○ 홍수주의보 - 한강대교 수위 8.5m 예상시 ○ 태풍경보(26m/s 이상, 총 강우량 200mm 이상)	○ 지휘: 안전건설교통 국장 ○ 재난안전대책본부 32명 ○ 안전치수과 1.2 (13명) ○ 실무부서 4명 (44명) ○ 펌프장 근무자 (20명)	○ 상황요원 2명이상 ※ 재난안전대책본부 실무반 파견	직원8명 (136명)
3단계 (심각)	○ 홍수경보 발령시 - 한강대교수위 10.5m 예상시 ○ 이재민 다수 발생	○ 지휘: 구청장, 부구청장 ○ 재난안전대책본부 안전요원 37명	○ 전직원 근무 또는(1/2 교대) ※상황실 파견근무 포함 ※필요시 전부서비상근무	전직원 또는 1/2명

※ 위기관리 실무부서 근무체계는 자체계획 수립시, 부서 특성 고려하여 조정 가능

별첨 ②

재난관리 기관 현황

재난관리 책임기관		연 락 처		
기 관 명	주 소	부서명	사무실(☎)	FAX
한강홍수통제소	동작구 동작대로 328	예보통제과	주)590-9936 야)590-9920~1	주)590-9949 야)590-6101
기 상 청 (관측)	동작구 여의대방로 16 길	관측기반국	736-1919	
KT 광진지사 (특별기동팀)	광진구 아차산로 416	통신선로과	주)458-0060 야)458-0800	444-0585
성동도로사업소	성동구 자동차시장길 49		주)2210-1558 야)2210-1501~2	2210-1562
동부수도사업소	성동구 고산자로10길 13		주)3146-2742~50 야)3146-2890~3	3146-2789 3146-2894
에 스 코	광진구 용마산로24길 10	배전과	2210-7511~4	3390-3118
한전 성동지점	성동구 마장로 27길 13	기술과	2290-5268 2290-5368	2290-5369
성동구 시설관리공단	성동구 청계천로 546	시설팀	주)2204-7942~3 야)2286-6054	2204-7999
성동경찰서	성동구 왕십리광장로 9	경비과	2292-0112	2292-0112
광진소방서	광진구 광나루로 447	관리과	주)452-2008 야)457-0119	3437-9959 454-0338
육군 제3298부대	광진구 용마산로24길	군수과	031)595-6236	
한강사업본부	성동구 강변북로 257	운영과	주)3780-0639 야)3780-0722	3780-0745 3780-0779
대한적십자사 서울지사 (성동광진봉사관)	성동구 마장로 523-1	관리과	주)447-2915 야)2290-6616	447-2916 2290-6658
소방본부 방재센터	중구 퇴계로 26가길 6	관계팀	737-0119	726-2044
성동교육지원청	성동구 고산자로 280	관계계	주)2286-3704 야)2281-7046	2281-3817 2281-4349

**별첨 ③**

## 폭염대책본부 체계

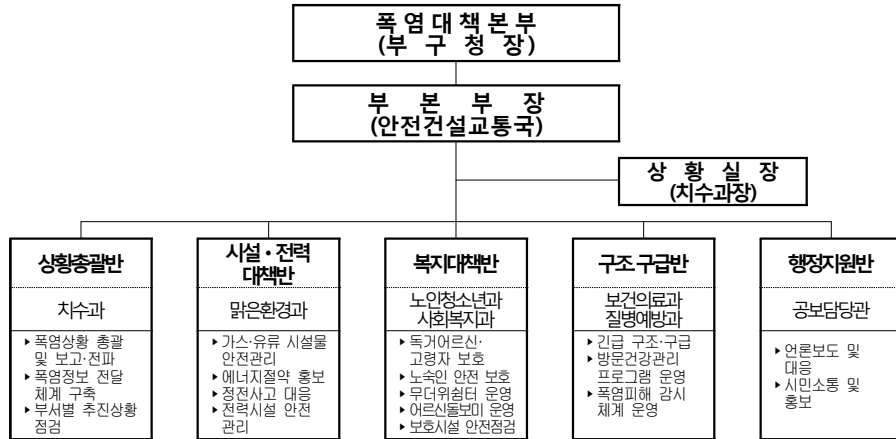

**별첨 ④**

## 이재민 임시주거시설 현황

학교 및 기타

동 명	시설명	위 치	연락처	동 명	시설명	위 치	연락처
왕십리1동	송신초등학교	마장로 181	2233-3976	금호4가동	금육초등학교	독서당로 251	2297-0058
왕십리2동	무학초등학교	무학봉 15길 21	2290-3207	옥수동	옥정초등학교	한림말길 43	2297-0023
마장동	동명초등학교	마장동 29길 29	2299-5125	성수1가동	경일중학교	성수일로 27	468-0651
사근동	한양대사범대 부속중학교	마조로 42	2200-3700	성수2가동	성수중학교	서울숲길 18	463-4993
행당1동	행당초등학교	고산자로 8길 6	2293-4539	성수3가동	성원중학교	성덕정9가길 13	3408-2552
행당2동	무학여고	고산자로 197	2200-1882	송정동	송원초등학교	동일로 43길 9	469-5071
응봉동	광희중학교	독서당로62길 46	2298-0251	용답동	용답초등학교	용답 25길 1	2245-0751
금호1가동	금복초등학교	행당로1길 13	2299-5302				
금호2·3가동	금호초등학교	무수막길 69	2247-6262				

※ 소규모(일부지역) 이재민 발생시 무학여고 임시주거시설 지원

관공서 - 동 주민센터

동 명 (주민센터 다목적실 등)	위 치	재해구호 담당자 연락처	동 명 (주민센터 다목적실 등)	위 치	재해구호 담당자 연락처
왕십리도선동	마장로 141	2286-7211	금호4가동	독서당로 46길 26	2286-7393
왕십리2동	무학봉길69	2286-7232	옥수동	독서당로 205-1	2286-7412
마장동	마장로42길11	2286-7255	성수1가1동	뚝섬로3길18	2286-7432
사근동	사근동길 45-8	2286-7262	성수1가2동	왕십리로5길 3	2286-7453
행당1동	고산자로 10길 18	2286-5956	성수2가1동	뚝섬로 385-19	2286-7472
행당2동	행당로9길 9	2286-7312	성수2가3동	광나루로2길35	2286-7492
응봉동	독서당로 424	2286-5958	송정동	동일로43길 13	2286-8511
금호1가동	행당로 15	2286-7352	용답동	용답중앙23길 20	2286-7532
금호2·3가동	무수막18길1	2286-7373			

**별첨 6**

## 재개발 및 주요공사장 현황

재개발 및 재건축 공사장

연번	구역명	공사개요	현공정	비고
1	금호 제15	지하 4 ~ 지상 21층, 17개동	굴토 및 골조공사	9.5%
2	금호 제20	지하 3 ~ 지상 15층, 15개동	굴토 및 골조공사	10%
3	왕십리뉴타운3	지하 6 ~ 지상 25층, 21개동	골조공사	81%
4	서울숲트리마제	지하 2 ~ 지상 47층, 4개동	골조공사	55%
5	옥수 제13	지하 4 ~ 지상 20층, 25개동	골조공사	60%
6	하왕 제1-5	지하 4 ~ 지상 20층, 7개동	골조공사	26%
7	한양연립재건축	지하 1 ~ 지상 13층, 2개동	골조공사	50%
8	행당 제6	지하 2 ~ 지상 39층, 7개동	골조공사	11%

건축 공사장

연번	건축주명	대지위치	허가일	착공일	지상	지하	주용도
1	최홍석	송정동 66-97	2016-03-14	2016-04-14	5	0	공동주택
2	한숙영	성수동2가 289-153	2016-03-16	2016-04-21	5	0	단독주택
3	최낙용 외 1	마장동 388-22	2016-04-15	2016-04-21	5	0	공동주택
4	배금식	사근동 185-15	2014-04-28	2014-05-19	5	0	공동주택
5	홍익기 외 1	마장동 564-14	2016-03-02	2016-04-15	5	0	공동주택
6	양미정	성수동1가 656-1158	2015-06-12	2015-10-27	7	1	제2종근린생활시설
7	한동우 외 1	마장동 458-13	2016-03-07	2016-03-28	4	1	제1종근린생활시설
8	이정숙	마장동 564-15	2016-04-08	2016-04-20	6	0	공동주택
9	김무수 외 1	마장동 796-1	2016-04-08	2016-04-18	6	0	공동주택

연번	건축주명	대지위치	허가일	착공일	지상	지하	주용도
10	장계환 외 1	사근동 231-24 외5	2016-03-14	2016-03-30	7	1	공동주택
11	(주)케이씨씨홀딩스	성수동1가 656-53 외3	2015-08-24	2015-10-01	10	2	자동차관련시설
12	농협은행(주)	성수동1가 22-8 외1	2015-06-08	2016-02-24	8	2	업무시설
13	이미자 외 1	성수동2가 315-73	2015-06-01	2015-07-31	11	3	공장
14	강상훈 외 5	성수동1가 13-189	2015-10-26	2015-12-15	10	3	공장
15	(주)우리피앤에스	성수동2가 273-61 외2	2015-11-05	2016-02-02	10	4	업무시설
16	도이치모터스(주)	성수동2가 19-24 외2	2015-01-12	2015-10-13	12	3	자동차관련시설
17	최기원	성수동2가 314-12 외1	2016-01-11	2016-03-25	12	6	숙박시설
18	캐비부동산신탁(주)	용담동 238-12	2014-04-15	2014-05-28	15	4	업무시설
19	이지준	성수동1가 8-6	2015-01-23	2015-09-11	15	5	공장
20	국제자산신탁	성수동1가 656-591 외3	2014-10-20	2015-03-06	16	5	공장
21	캐비부동산신탁(주)	성수동2가 284-62 외1	2016-01-13	2016-03-31	18	6	공장

굴토공사 예정지

연번	대지위치	층수 (지상/지하)	주용도 (세대수)	건축허가일	착공예정일	비고
1	마장동 388-22	3/1	단독주택	2015-02-06	2016-04-21	
2	마장동 458-13	4/1	근린생활시설	2016-03-07	2016-03-28	
3	마장동 564-15	6/0	공동주택	2016-04-08	2016-04-20	
4	마장동 796-1	6/0	공동주택	2016-04-08	2016-04-18	
5	사근동 231-24 외5	7/1	공동주택	2016-03-14	2016-03-30	
6	성수동1가 13-189	10/3	공장	2015-10-26	2015-12-15	
7	성수동1가 22-8 외1	8/2	업무시설	2015-06-08	2016-02-24	
8	성수동1가 656-334	15/4	공장	2015-11-12	2015-12-16	
9	성수동1가 656-591	16/5	공장	2014-10-20	2015-03-06	
10	성수동1가 8-6	15/5	공장	2015-01-23	2015-09-11	
11	성수동2가 19-24 외2	12/3	자동차관련시설	2015-01-12	2015-10-13	
12	성수동2가 273-61 외2	10/4	업무시설	2015-11-05	2016-02-02	
13	성수동2가 289-153	5/0	단독주택	2016-03-16	2016-04-21	
14	성수동2가 314-12 외1	12/6	숙박시설	2016-01-11	2016-03-25	
15	송정동 66-97	5/0	공동주택	2016-03-14	2016-04-14	
16	송정동 73-1011	4/0	단독주택	2015-11-23	2016-04-11	

연번	대지위치	층 수 (지상/지하)	주용도 (세대수)	건축허가일	착공예정일	비고
17	송정동 73-583 외1	5/0	공동주택	2016-03-22	2016-04-05	
18	송정동 73-832	4/0	단독주택	2016-01-06	2016-04-11	
19	송정동 73-875 외2	5/0	공동주택	2016-04-15	2016-04-22	
20	하왕십리동 890-181 외9	14/3	업무시설	2014-01-02	2014-06-17	
21	홍익동 62 외1필지	6/1	공동주택	2016-03-14	2016-04-14	

재난위험시설물(D등급)

연번	시 설 명	위 치	시설유형	비 고
1	사근동 210-15 담장	사근동 210-15	담장	특정

기존건축물 철거 예정지

연번	대지위치	허가일	층수 (지상/지하)	주용도	비고
1	성수동2가 299-1	2016-05-02	10/5	자동차관련시설	
2	성수동2가 315-74 외1필지	2016-04-29	5/1	근린생활시설	
3	금호동3가 1322-1 외2필지	2016-04-26	6/1	공동주택	
4	성수동1가 13-120	2016-04-06	11/1	업무시설	
5	성수동1가 13-213	2016-03-31	4/1	공장	
6	성수동1가 13-492	2016-03-31	4/1	공장	
7	성수동2가 289-283	2015-12-31	8/1	공장	
8	성수동2가 269-105	2015-12-07	7/1	공동주택	
10	성수동2가 279-14	2015-11-09	13/3	공장	
11	용답동 238-5	2015-10-16	15/3	업무시설	
12	성수동2가 314-41 외1필지	2015-10-02	15/4	공장	
13	행당동 92-6	2015-09-01	6/1	업무시설	

**별첨 6**

## 청소행정 관련 현황

인력 및 장비 현황

구분	인 력 (명)			장 비 (대)			
	계	미화원	운전·정비원	집하장 (로우더, 압축기, 파쇄기)	수집차	수송차	가로차
계	209	131	78	4	57	11	4
직영	144	105	39	3	22	4	4
대행	65	26	39	1	35	7	-

대행 업체별 청소구역

업체명	대 행 구 역	전화번호	비 고
고려도시개발(주)	성수1가2일부, 성수2가1·3, 옥수1	463-4300	
성동용역(주)	마장, 응봉, 용답일부, 옥수2, 금호3·4	2294-6300	
나라환경산업(주)	성수1가1, 왕도동 일부, 행당1, 사근, 용답동 일부	2214-0075	
신흥환경(주)	송정, 성수1가2일부, 왕십리1·2, 행당2, 금호1·2, 왕십리도선동 일부	2231-4426	

수해쓰레기 발생시 임시 적치장소

시설명	위 치	규모	집하능력	이용 계획	비고
송정집하장	송정동 73-12	2,044㎡	500톤	5일 발생량 적치	1일 130톤
송정차고지	송정동 78-1	1,650㎡	600톤	5일 발생량 적치	
대행업체 송정집하장	송정동 73-37	895㎡	400톤	3일 발생량 적치	