

문서번호	친환경급식담당관-1761	시 민				
결재일자	2015. 2. 27.	★주무관	친환경급식기획팀장	친환경급식담당관	평생교육정책관	행정1부시장
공개여부	대시민공개					
방침번호	행정1부시장 방침 제64호	참 조				

2015년도 친환경학교급식 지원계획

2015. 2



평생교육정책관
(친환경급식담당관)

사전 검토항목

:: 해당사항이 없을 경우 '무 ■' 표시하시기 바랍니다.

검토항목	검 토 여 부 (■ 표시)
시 민 참 여 고 려 사 항	● 시 민 : 유 <input type="checkbox"/> () 무 <input checked="" type="checkbox"/>
	● 이 해 당 사 자 : 유 <input type="checkbox"/> () 무 <input checked="" type="checkbox"/>
	● 전 문 가 : 유 <input type="checkbox"/> () 무 <input checked="" type="checkbox"/>
	● 음 브 즈 만 : 유 <input type="checkbox"/> () 무 <input checked="" type="checkbox"/>
법 령 및 기 타 고 려 사 항	● 법 령 규 정 : 교통 <input type="checkbox"/> 환경 <input type="checkbox"/> 재해 <input type="checkbox"/> 기타 <input type="checkbox"/> (예시 : 일상감사 대상여부 등) 무 <input checked="" type="checkbox"/>
	● 기 타 사 항 : 고용효과 <input type="checkbox"/> 노동인지 <input type="checkbox"/> 균형인지 <input type="checkbox"/> 홍보 <input type="checkbox"/> 취약계층 <input type="checkbox"/> 성인지 <input type="checkbox"/> 빛물순환 <input type="checkbox"/> 장애인 <input type="checkbox"/> 디자인 <input type="checkbox"/> 갈등발생 가능성 <input type="checkbox"/> 유지관리 비용 <input type="checkbox"/> 바른 우리말 <input type="checkbox"/> 무 <input checked="" type="checkbox"/>
타 자 원 의 활 용	● 중 앙 부 처 : 유 <input type="checkbox"/> () 무 <input checked="" type="checkbox"/>
	● 민 간 단 체 : 유 <input type="checkbox"/> () 무 <input checked="" type="checkbox"/>
	● 기 업 : 유 <input type="checkbox"/> () 무 <input checked="" type="checkbox"/>
관 계 기 관 및 단 체 협 의	● 관 계 기 관 : 유 <input checked="" type="checkbox"/> (서울시 교육청) 무 <input type="checkbox"/>
	● 민 간 단 체 : 유 <input type="checkbox"/> () 무 <input checked="" type="checkbox"/>
	● 시 산 하 기 관 : 유 <input checked="" type="checkbox"/> (서울시농수산식품공사) 무 <input type="checkbox"/>

2015년도 친환경학교급식 지원계획

안전하고 질 높은 친환경학교급식 지원을 통해 성장기 학생들의 건전한 심신발달을 도모하고 보편적 교육복지 구현을 위한 『2015년 친환경학교급식 지원계획』을 수립·시행하고자 함

순 서

I. 추진근거	1
II. 2014년 추진실적	1
III. 2014년 평가 및 정책과제	5
IV. 2015년 친환경학교급식 기본계획	6
V. 사업별 예산 및 추진일정	20
VI. 행정사항	20

I. 추진근거

- 학교급식법 제8조 및 서울특별시 친환경무상급식등지원에관한조례
- 초·중학교 친환경무상급식 지원계획 (‘11.10.27 시장방침 제213호)

II. 2014년 추진실적

1 친환경학교급식 지원

□ 예산집행

- 친환경무상급식 지원 등 3개 사업 총 예산 150,813백만원에서 137,845백만원 교부·집행

〈‘14년 친환경급식사업 예산집행 현황〉 (단위 : 백만원)

사업명	예산액	집행액	집행잔액
총 계	150,813	137,845	12,968
친환경무상급식지원	141,743	131,783	9,960
저소득층 자녀 학교급식 지원	7,283	4,384	2,899
우수 농축산물 식재료 지원	1,787	1,678	109

□ 추진내용

- 초·중학교 전체학년 친환경무상급식 실시
- 무상급식이 제외되는 고등학교에 저소득층 자녀 급식 및 우수 농·축산물 식재료 지원

〈'14년 친환경급식사업 지원현황〉

사업명	지원인원	지원단가
친환경무상급식지원	초.중학생 729,000명	초등 3,110원, 중학교 4,100원
저소득층 자녀 학교급식 지원	고등학생 10,394명	고등학교 4,050원
우수 농축산물 식재료 지원	고등.특수학교 58개교	고등학교 297원, 특수 478원

2 **식재료 공급 및 안전성 관리**

친환경유통센터 식재료 공급실적

- 전년실적 대비 공급학교는 48%, 공급물량 및 공급금액은 32% 수준
 - 시교육청의 '14년도 학교급식 기본방향 변경에 따라 월 구매금액이 1천만원 이하인 학교만 센터를 이용할 수 있어 이용학교 수 급감

〈'14년 농·수·축산 부류별·학교급별 공급실적〉

(단위 : 개, 톤, 백만원)

구분	계	초등학교	중학교	고등학교	특수학교
공급학교	416	(농산) 166	(농산) 57	(농산) 24	(농산) 20
		(축산) 188	(축산) 58	(축산) 16	(축산) 22
		(수산) 17	(수산) 10	(수산) 1	(수산) 9
공급비율 (전체학교 대비)	33%	46%	29%	12%	83%
공급물량	7,421	4,559	1,613	922	327
공급금액	52,008	35,719	10,015	4,316	1,958

※ 2014년 416개 학교중 센터 직접 선택학교는 55개교(13.2%), 입찰공급 학교가 361개교(86.8%)

식재료 부류별 사용료율

- '13년 : 3.18% → '14년 : 2.12% ⇨ 전년대비 평균 33% 인하

〈'14년 식재료 부류별 사용료율〉

농 산 물			축 산 물	수 산 물
채소	과일	가공		
3.15%	2.80%	2.10%	1.50%	1.50%

안전성 검사 및 학교 급식시설 점검

친환경유통센터

- 농산물 23,645건 실시 : 친환경 1,795, 일반 21,850
- 부적합 판정: 일반농산물 47건(보건환경연구원 39건, 기타 기관 8건)

〈'14년 농산물 검사건수〉

계	친환경농산물	일반농산물			부적합 건수	일평균 검사건수
		소계	정밀	속성		
23,645	1,795	21,850	10,388	11,462	47	119

식품안전과(보건환경연구원)

- 농산물 : 총 540건
 - 하반기('14.7~12월) 학부모 모니터링단(64명) 참여를 통한 친환경 농산물 수거 검사 확대 실시 : 총 488건(상반기 104, 하반기 384)

소계		일반농산물 (센터 양성반응 의뢰분)		친환경농산물 (관련기관 안전성 수거 검사 확대)	
검사건수	부적합건수	검사건수	부적합	검사건수	부적합
540	40	52	39	488	1(상반기)

○ **축산물·수산물**

- 부적합 행정조치 내역(DNA동일성검사 불일치 12) : 과태료 및 유관기관 통보

검사 건수	축산물					부적합	검사 건수	수산물		부적합
	검사항목							검사항목		
	한 유전자	DNA 동일성	잔류물질	부패도	중금속			방사능		
1,370	182	228	480	480	12 (DNA 동일성)	348	160	188	0	

학교 급식시설 점검

- 신학기 학교 집단 급식시설 위생 현장점검 : 총 2회 (3월 / 9월), 319개교
 - 집단급식 시설 위생점검(식품안전과)과 연계하여 학교급식 현장 점검
 - 4개 권역별 합동점검반 편성(시·자치구,보건환경연구원,교육청,시민감시단)
 - 초·중학교 학교급식시설 방문하여 시설기준 및 준수사항 등 점검

3 친환경학교급식 교육·소통·홍보 추진

구분	사업명	추진실적
1	친환경급식 안심 식재료 지킴이단 구성·운영	▶ 구성 : 1,276명 / 총 80회 운영, 857명 참여 - 공급단체, 친환경유통센터 등 식재료 유통경로 모니터링 : 76회 513명 - 친환경 농산물 생산지 모니터링 및 체험 : 4회 344명
2	지킴이단 학부모 커뮤니티 운영	▶ 자치구별 커뮤니티 운영 : 14개구, 2,132명 - 다양한 먹거리 교육 프로그램 진행 및 급식관련 정책 등을 주제로 교육 및 자유토론 진행 (총 109회 운영)
3	친환경급식 정책토론회	▶ 총 11회, 1,150여명 참여 - 친환경급식 확대발전(5회), 식생활교육 학부모강사 평가 정책 토론회(1회), 친환경농산물 안전성 확보(1회) 등
4	학교급식 관계자 식생활교육	▶ 영양교사, 조리사, 교사, 학부모, 학생 등 총 7,227명 교육 - 교육자료 개발, 체험교육 등 실시
5	학교 식생활교육 지원	▶ 25개교, 각 6,000천원 지원 - 친환경 식재료 조리실습, 산지 체험교육, 식생활교육 교재, 교구, 재료비 등 지원
6	식생활 교육 강사 양성	▶ 제3기 강사 양성 : 80명 - 식품관련 자격증 취득자 등을 대상으로 식품안전, 농업, 생태환경 등 교육을 통한 강사 양성 및 초중학교 현장 실습
7	방송 홍보 및 웹진 제작·배포	▶ SBS 생활경제(3회), 생생정보통(1회) 등 총 4회 ▶ 웹매거진 <행복한 서울급식 이야기> 제작 및 배포(학교, 영양사회 등 약 2,500개소 배포)
8	2014 서울 친환경급식 한마당 행사	▶ 학생, 학부모, 시민 등 20,000여명 참석 - 씽크 컨퍼런스, 요리 경연대회, 먹거리장터 등

III. 2014년 평가 및 정책과제

- 무상급식 재원의 투명하고 효율적인 운영 요구 대두
 - 재원규모에 부응하는 집행 및 평가시스템 부재
 - 수익자부담경비가 공공재원으로 전환됨에 따라 예산집행의 적정성 요구
 - 투명한 예산집행 및 회계 운영 위한 합리적 방안 강구 필요
- 안전한 식재료 공급을 위한 공공조달 체계구축 필요
 - 시교육청의 '14년 식재료 구매방법 변경 및 친환경유통센터의 안전성 논란 등으로 센터 이용학교 수 감소
 - 친환경유통센터의 신뢰 회복 및 시교육청과의 협력을 통한 센터 운영 활성화 필요
- 학교급식 식재료 안전성 및 품질기준에 대한 관심 증대
 - 안전성 관리 강화에도 불구하고, '농약급식' 논란 등 식재료에 대한 불안감 확산
 - 1차 농산물 위주 안전성 관리로 인해 축·수산, 가공식품의 안전관리 지침이나 품질기준 미비
 - 사회적 합의로 도출된 품질기준이 각급 학교와 급식지원센터에서 식재료 구매원칙으로 실효성 있게 운용되도록 제도적 기틀 마련 필요
- 시행 4년차 많은 성과에도 불구하고 시민 체감 효과 미약
 - 지원대상 확대, 식재료 안전성 강화 등 추진성과에도 불구하고, 학생·학부모 등 시민들의 친환경무상급식에 대한 효과 체감 미약
 - 식생활 교육·홍보 등과 결합될 때 친환경급식 효과 극대화 가능

IV. 2015년 친환경학교급식 기본계획

1 추진방향

- 투명한 재원운용을 통한 차질없는 친환경학교급식 지원
 - 교육청(50%), 시(30%), 자치구(20%)간 적정 재원분담을 통해 초·중학교 전체 학년 친환경무상급식 안정적 지원
 - 급식단가 인상, 우수 농·축산물 지원 등으로 학교급식의 맛과 질 향상
 - 급식예산의 효율적 운용을 위한 관련기관간 집행 평가·점검체계 마련
- 안전·안심·지속가능한 학교급식 지원 체계 확립
 - 식재료의 생산·공급·유통·소비 전 과정의 단계별 안전성 관리 및 기관별 협업으로 체계적인 안전성 종합관리 시스템 구축
 - 식재료 품질 및 조달기준 마련으로 학교급식 식재료를 근본적·체계적으로 관리하여 식재료 조달의 공공성과 안전성 확보
- 친환경학교급식에 대한 시민 인식 제고 및 정책적 가치 공유
 - 친환경학교급식 정책 만족도 및 효율성을 높이기 위해 학부모, 학생 등 급식관계자 교육·홍보 활동 강화
 - 시민단체·교육청·시·자치구 등이 참여하는 민관 거버넌스 운영 활성화로 소통과 협력 체계 마련

2 세부 추진계획

【1】친환경학교급식 지원

가. 친환경무상급식 지원

- 사업개요
 - 지원대상 : 공립초, 국·공·사립중학교 (940개교)
 - 지원인원 : 705천명 (초 434천명, 중 271천명)
 - 지원기간 : 2015.1.1 ~ 2015.12.31
 - 급식단가 : 초등학교 3,150원, 중학교 4,170원(최근 2년 물가상승율 적용)
 - 전년 대비 식품비 1.2%, 관리비 1.2%, 인건비 3% 인상
 - 총예산 : 4,548억원 ('14년 대비 △178억원) - 시 분담액 1,364억원
 - 시, 자치구, 교육청의 재정 분담비율(30:20:50) 유지

구 분	지원인원(명)	편 성 액 (백만원)			
		계	교육청(50%)	市(30%)	구(20%)
합 계	705,000	454,777	227,389	136,433	90,955
초 등 학 교	434,000	257,015	128,507	77,104	51,403
중 학 교	271,000	197,762	98,881	59,329	39,552

- 예산집행 및 정산
 - 시교육청은 각급학교 무상급식비 예산신청 및 정산내역 총괄관리
 - 예산집행 : 연 4회('15.1월 / 3월 / 6월 / 10월)
 - 시교육청은 학교로부터 무상급식비 예산신청을 받아 분담비율에 따라 서울시와 자치구에 통보
 - 시 예산(30%)은 자치구(20%)를 통해 학교로 지원(50%), 교육청 예산(50%)은 지역교육청을 통해 학교로 지원

○ **사업비 정산** : 연 2회('15.8월 / '16.1월)

- 시 교육청이 학교로부터 총괄 정산을 받아 자치구와 서울시에 통보
- 시·자치구 정산 확인 후 집행잔액은 자치구에서 시로 반납

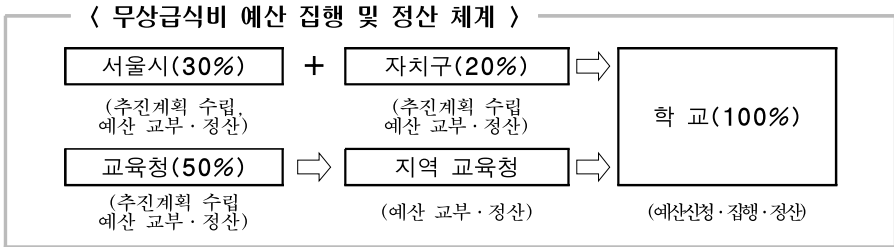

다. 우수 농·축산물 식재료 지원

□ **사업개요**

- **지원내역** : 우수 농축산물 구매에 따른 일반 농·축산물과의 차액 보조
 - 1인 1식당 : 고등학교 301원, 특수학교 484원
 - ※ 무상급식 지원단가 식재료 인상율 1.2% 인상 반영
- **지원대상** : 직영급식 고교 및 특수학교 중 신청학교
- **지원방법** : 시 ⇒ 자치구 ⇒ 학교로 보조금 교부
- **재원분담** : 시-자치구 100%(평균 60:40)
 - 자치구 기준재정수요충족도에 따라 30~50% 차등 지원
- **지원조건** : 친환경 농축산물 60% 이상 사용, 친환경유통센터 이용권장 등
- **사 업 비** : 2,582백만원

□ **예산집행 및 정산**

- **집행방법** : 시 → 자치구 → 학교로 보조금 교부 ('15.3월 / 9월)
- **사업비 정산** : 시·자치구 정산완료 후('16.2월) 반납조치
 - 학 교 : 집행잔액은 자치구에 반납(특수학교는 서울시로 반납)
 - 자치구 : 학교 반납금은 시와 자치구 분담률에 따라 서울시로 반납 조치

나. 저소득층 자녀 학교급식 지원

□ **사업개요**

- **지원대상** : 친환경무상급식 비대상 학생 중 고등학교 저소득층 자녀
 - 시교육청 지원(16.2%) 외 추가 3.3% 지원('14년 대비 0.2% ↑)
- **지원기준** (시교육청)
 - 국민기초생활보장수급자, 한부모가족보호대상자, 특수교육대상자, 차상위계층, 학교장추천자
- **지원인원** : 9,696명 (전체 고교생의 3.3%, '14년 대비 △698명)
- **예 산 액** : 6,744백만원 ('14년 대비 △539백만원)

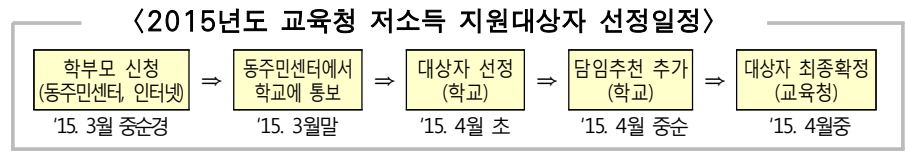

□ **예산집행 및 정산**

- **집행방법** : 시 → 교육청으로 분기별(4회) 전출
- **사업비 정산** : 교육청 정산 확인 후('14.4월) 집행잔액은 교육청에서 시로 반납

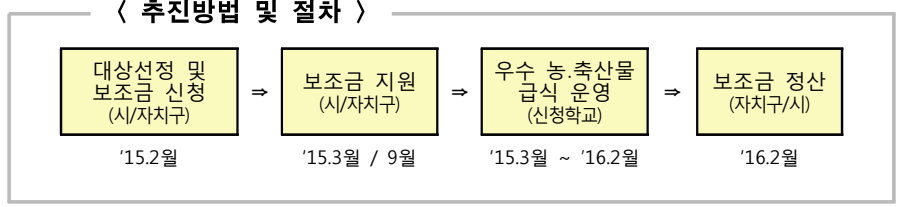

라. 무상급식 예산집행 및 회계점검

추진근거

- 친환경 무상급식 등 지원에 관한 조례 제11조, '14년 행정사무감사 지적사항

추진방향

- 무상급식 시행 4년차 예산집행 중간실태 점검을 통해 및 집행의 투명성 및 재원의 효율성 제고
- 감사 차원의 점검을 지양하고 학교 행정업무 부담경감을 위한 의견 수렴 등 현장과의 소통 중심으로 추진

추진개요

- 추진기간 : '15. 5월 / 9월
- 추진내용 : 시·자치구·교육청 공동으로 예산집행 실태 등 전반적인 무상급식 추진상황 점검 및 의견수렴
- 추진대상 : 100개 초·중교 (상·하반기 각 50개교)
 - 초·중학교 각 1개교, 대상학교 교육청 선정
- 추진반 : 시·자치구·교육청 합동 점검반 편성
 - 11개 지역교육청별 1개반 4명(지역교육청1, 자치구1, 시 또는 교육청 1, 학부모 모니터 1)
- 추진방법
 - 서류점검(1차), 현장점검(2차) 등 급식예산 집행 전반사항 점검

추진일정

- 추진대상 및 방법 시교육청과 협의 : '15.3월
- '15년도 무상급식 예산집행 합동점검 계획 수립 : '15.4월
- '15년도 무상급식 예산집행 합동점검 시행 : '15.5월 / 9월

【2】 식재료 안전성 관리 및 공급체계 구축

가. 안전성 관리 강화 종합대책

추진근거

- 서울특별시 친환경 무상급식 등 지원에 관한 조례 제8조의4
- 식품위생법 제22조(출입·검사·수거 등)

추진방향

- 생산·공급·유통·소비의 학교급식 모든 단계별 안전성 관리
- 학교에 공급 전 위해요인 차단을 위한 식재료 수거검사 강화
- 관련기관(식품안전과, 교육청 등)간 유기적 협력체계 구축
- 학부모 모니터링단 참여 강화를 통해 시민 신뢰도 향상

단계별 안전성 관리 강화

① 생산단계

- <생산지 지방자치단체> 학교급식 농산물 관리 강화
 - 안전성 등 지자체 관리 협조 실적을 공급단체 선정시 반영
 - 검사비용 지원 등 지자체 단위 안전성 검사 확대 요청
- <중앙정부> 학교급식 안전성 관리 협조
 - 친환경농산물 생산·공급단체에 대한 인증관리, 교육, 수거검사, 점검 결과 등 공유(국립농산물품질관리원)
- <친환경유통센터> 농산물 공급산지 합동점검 추진
 - 친환경유통센터 운영위원회, 교육청 등과 산지 비공개·무작위 점검
 - 친환경농산물 『생산자 등록제』 추진 등 생산과정에 대한 관리 강화

② 공급·유통단계

○ 관련기관 협업체계 구축으로 식재료 수거검사 확대

- 검사대상 : 친환경유통센터 공급 일반농산물, 수산물, 축산물
- 검사주기 및 검사항목

구 분	농 산 물	수 산 물	축 산 물
검사주기/건수	주2회이상 (주 10건이상)	주1~3회 (주 20건)	학기별 1~2회 (연 400건)
검사항목	잔류농약	중금속, 방사능 검사	항생물질, 한우DNA 동일 성검사, 부패도 등

- 검사방법 : 학부모 합동 수거, 효율적인 검사 품목 선정 등
- 추진부서 : 식품안전과, 보건환경연구원, 친환경유통센터 등
- 추진내용
 - ▷ 계절적 품목별 일반농산물에 대해 생산자별 품목별 배분검사
 - ※ '14년 수거검사 결과 부적합률이 높은 일반농산물 검사로 전환
 - ▷ 수산물 및 축산물은 식품안전과 수거 및 검사 의뢰

○ 친환경유통센터 안전성 관리 시스템 강화

친환경농산물	- 출하 전 사전검사 또는 시험성적서 제출 및 정밀(퀘쳐스) 검사 : 4건/1일 - 잔류농약 부적합 공급단체 제재 강화 - (1차) 해당품목 반입금지→(2차) 전체품목 20% 물량축소→(3차) 계약해지
일반 농산물	- 정밀(퀘쳐스)검사 100% 정착 : '15년 연 16,000건 목표
축 산 물	- 원료육 공급단체(한우4, 돈육3)와 가공·배송업체 분리를 통한 부정육 유입 근원적 차단
수 산 물	- 주요 10개 품목 센터 출하전 사전 안전성 검사 성적서 제출 - 물류시설 설치(2센터)로 학교 납품 전 사전 안전성 검사 및 검품·검수 시행

※ 센터 국가 공인(농관원 26호) 안전성 검사기관 지정 : '14.12.23

③ 소비(학교)단계

○ 학교의 사전 안전성 검사 식재료 우선 구매 권장

- '15년도 학교급식 기본방향(시교육청)에 의거, 학교는 사전 안전성 검사가 완료된 식재료 사용
- 시교육청·친환경유통센터의 상호 안전성 검사 결과 공유를 통한 부적합 식재료 등 사전 차단 활용

○ 식중독 예방 학교급식 시설 지도점검을 통한 안전성 관리 강화

- 점검기간 : 개학철(3월, 9월)
- 점검방법 : 식품안전과, 시교육청, 식약처, 자치구 협조체계
 - ▷ 4개 권역 11개반 운영(자치구, 교육청, 소비자식품위생감시원)
- 점검내용
 - ▷ 식재료 공급·유통·구입·보관·조리·배식 단계별 위생관리 사항
 - ▷ 김치, 조리 음식 수거 검사 병행으로 식중독 예방 집중 점검 등

나. 학교급식 식재료 품질·조달 기준 마련

□ 사업개요

- 추진근거 : 서울특별시 친환경무상급식 등 지원에 관한 조례 제8조의4
- 추진방향
 - 식재료 품질·조달 기준 강화를 통한 위해요인 사전 방지 및 안전·안심 급식 제공
 - 친환경유통센터 안전관리위원회, 전문가 등 유관기관과 공동 추진
- 대 상 : 친환경유통센터 조달 식재료(농·수·축산·가공 식재료)

□ 추진내용 : 실태조사·전문가분석 등을 통해 식재료 기준 마련

《 품질·조달·관리 기준 마련 개선안(예시) 》

구분	현 재	개 선 안
친환경농산	▶ 자양인증제도 폐지(16) ▶ 국립농산물품질관리원 일반 규격사용 ▶ 양곡가공공장(RPC)위생점검	▶ 과수류 자체기준 설정 ▶ 친환경농산물 규격 선택 다양화 ▶ 양곡 파종단계와 생산과정 점검 강화
친환경축산	▶ 한우개체(DNA)불일치 (12년 개체 식별검사 부적합 28건) ▶ 친환경 축산물 사용 저조 ▶ 3등급 위주의 사용	▶ 한우개체(DNA)불일치 사전예방 강화 ▶ 친환경 축산물 공급 확대 ▶ 3등급에서 2등급 이상 사용권고
수산	▶ 방사능 관련 위험성 존재 (식품의약품안전처 기준 100Bq) ▶ 친환경(유기)수산 인증 저조	▶ 방사능 관련 자체 안전기준치 수립 (예) 한살림, 독일방호협회(GS)어린어린 4Bq, 성인8Bq, 두레생협 7.4Bq ▶ 수산양식에서 염산 및 화학비료 사용방지
농산가공품	▶ 농산가공품(25개 업체 품목) 분류 모호 및 취급기준 미비	▶ 농산가공품(1차생산물·단순가공·제료·가공·제료) 구분 ▶ 가공식품으로 선정 절차 강화(품목제조보고서 및 현장 점검)

□ 추진일정

- 관계기관(시, 교육청, 친환경유통센터) 협업체계 구축 : '15. 2월
- 농산가공품 식재료 점검 및 실태파악 : '15. 3~9월
- 친환경유통센터 식재료 품질 및 조달기준 개선안 도출 : '15. 11월

다. 친환경유통센터 운영 활성화

□ 시설현황

구 분	강서1센터	강서2센터	가락센터
완 공 일	'09. 6월 ~ '10. 2월	'10. 10월 ~ '11. 6월	'13. 6월 ~ '14. 8월
공 사 비	96억원 (공사 자부담)	76억원 (시비 50억, 공사 26억)	147억원 (시비 100억, 공사 47억)
건축면적	6,120㎡ (지하1층 / 지상2층)	3,366㎡ (지하1층 / 지상1층)	5,666㎡ (지상 3층)
적정처리	300개 학교	400개 학교	600개 학교

□ 시설의 효율적 운영

- 동서 권역별 분리운영을 통한 물류 효율성 도모
 - 강서센터 : 서부권 학교급식(13개 자치구, 638개교), 수산물 물류거점, 공공급식 사업
 - 가락센터 : 동부권 학교급식(12개 자치구, 691개교), 사이버거대 물류시설
- 권역별 분리 운영에 따른 인력운영의 효과성 제고
 - 가락시장 농산물 검사와 학교급식재료 통합 검사 추진

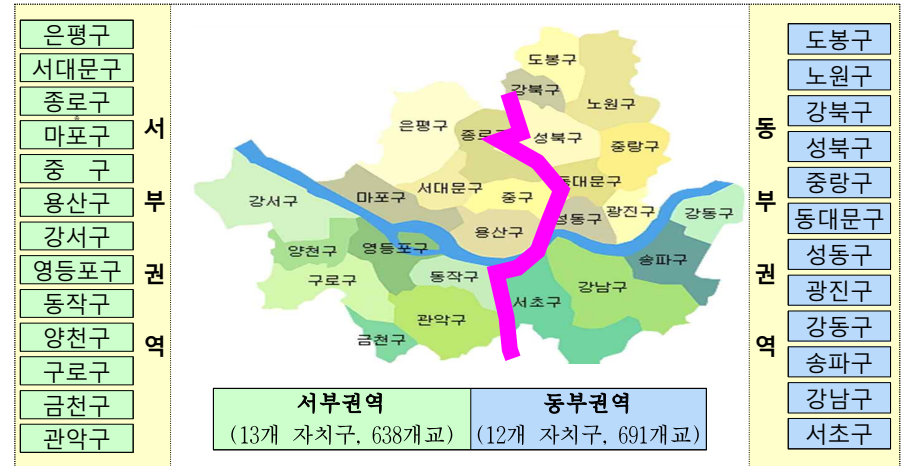

□ 지속가능한 공적 조달시스템 구축

- 공급학교 확대 등 안정적인 학교급식 기반 구축
 - 식재료 구매에 관한 시교육청의 2015년 학교급식 기본방향이 변경됨에 따라 센터의 이용학교 수 증가 예상
- 공공급식 확대방안 모색
 - 어린이집, 시립병원, 복지센터, 시·구청, 투자기관 구내식당 등 공공 시설에 대한 공적 급식조달 체계(센터이용)를 도입하여 우수 식재료 공급
 - 시·자치구 등 공공급식 유관기관 및 부서들과의 지원·협력체계 구축

□ 학교급식 관계자 소통강화로 센터 신뢰회복

○ 친환경유통센터 운영위원회 구성·운영

- (목적) 투명·공정한 센터 운영을 위해 관계 공무원, 전문가, 학교급식 이해관계자 등을 포괄하는 거버넌스 체계 구축 및 센터 운영전반 심의·자문
- (구성) 시, 교육청, 농산물품관원 급식담당 과장, 시의회, 교장, 학부모, 전문가 등으로 구성 (총 18인)

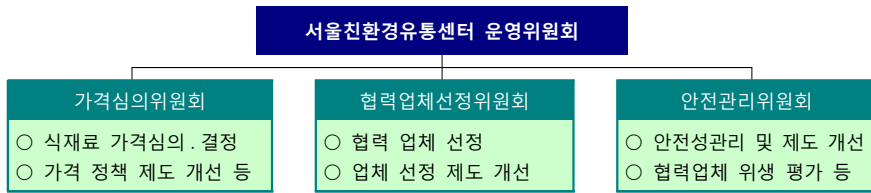

- (운영) 정기회의(연 2회) 및 수시회의 개최

○ 소비자·생산자간 소통강화로 상호 신뢰시스템 구축

- 학부모·학생·영양교사 등 소비자 대상으로 산지체험행사 실시
- 친환경 생산자, 공급협력단체 등을 대상으로 생산자 준수사항, 학교급식 동향, 친환경유통센터 이용 안내 등 설명회 개최 및 소통의 장 마련

○ 친환경유통센터 운영개선 연구용역 추진

- 기간 : 2014.12.16 ~ 2015.3.15
- 용역금액 : 44,675천원
- 주요과업

- ▶ 친환경유통센터 식재료 공급체계 성과평가 및 분석
- ▶ 바람직한 친환경유통센터 학교급식 모델 도출
- ▶ 학교급식 식재료 품질과 가격과의 관계분석
- ▶ 감사원 감사결과, 서울시교육청 요청사항 등 센터 운영에 관한 사항

【3】 시민인식 제고를 위한 친환경급식 교육·홍보·소통 강화

가. 친환경급식 정책발전을 위한 소통·협력체계 구축

□ 친환경무상급식지원심의위원회 운영 활성화

- 친환경무상급식지원심의위원회를 통해 학교급식 전반 총괄조정 역할 수행
 - 본위원회 개최 횟수 확대 : 기존 연 2회 → 연 4회 실시
- 분야별 소위원회를 설치하여 역할분담을 통한 위원회 전문성 강화
 - 구성 : 위원회 위원 및 관련 전문가 5인 이내
 - 분야 : 정책기획, 식재료 공공조달 및 안전성, 교육·홍보

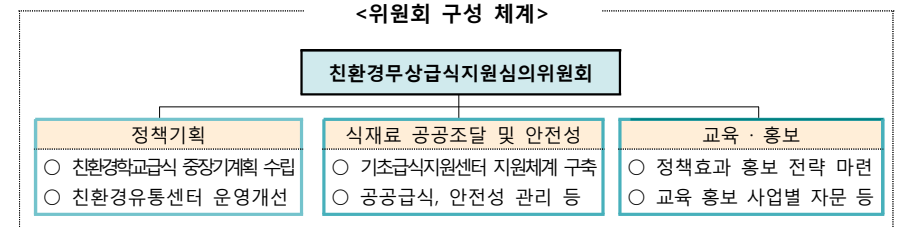

□ 친환경급식 정책토론회 개최

- 학교급식 관계자·전문가·시민들과 현장소통을 통해 수요자 의견을 정책에 반영하여 정책토론회 효과성 강화
- 정책의제를 내실화하여 시민의 심도있는 의견 수렴 추진

【의제별 토론회 추진계획】

주제	친환경 식재료 지속가능한 조달	음식문화 시민양성과 식생활교육 확산	GMO·방사능·식품첨가물 없는 학교급식 실현	학교급식 조달기준 개선안 구축
참석	전문가, 학부모, 영양교사 등	급식소위원회 및 학부모 모니터링단 등	학부모, 전문가, 시민 등	급식관련 공무원, 영양교사, 학부모 등
	<'15.5월>	<'15.8월>	<'15.9월>	<'15.10월>

□ **친환경급식 안심 식재료 지킴이단 구성 및 운영 강화**

- '15년 안심 식재료 지킴이단 구성 : 1,000여명
 - 25개 자치구내 초·중·고 학부모 대상으로 구별 40~50명 구성
- 생산~공급까지 안전관리 강화 모니터링 및 산지체험활동 추진
 - 학교급식 식재료수거검사 참여 : 주 1회 이상
 - 친환경급식 인식 변화를 위한 산지체험 활동 : 광역지자체 친환경 농·축·수산물 산지, 회당 100여명 참여
 - 기초급식지원센터(5개) 등 자치구의 학부모 홍보 강화를 위해 지킴이단 운영에 대한 예산 지원

나. 친환경급식 정책 공유를 위한 교육·홍보 강화

□ **친환경급식 관계자 교육 및 식생활 교육 지원**

- 초·중학교 친환경 식생활 교육 지원
 - 학교단위 친환경식생활 교육 사업 운영비 지원 (30개교/각 5백만원)
 - 텃논·텃밭, 식품안전 실험·실습, 친환경요리교육, 잔반줄이기 교육·홍보, 농촌문화체험 등 전통음식문화 및 식습관개선 관련 교육 운영
- 친환경급식 관계자 교육
 - 교육자료 개발 및 제작 : “자연을 담은 학교급식 레시피 II”
 - 영양(교)사와 조리사 체험교육 : “행복한 밥상을 위한 맛있는 동행”(8월)
 - ▷ 선재스님 사찰음식 특강, 순창 전통장 교육 등 진행(100명, 1박2일)
 - 영양교사, 행정실장 등 친환경급식 관련 집단교육(2회, 6월/11월)

□ **식생활교육 학부모 강사양성 및 역량강화**

- 학교 식생활 교육지원 등을 위해 학부모 전문강사 양성 : 총 260명(15년 80명)
 - 식품안전, 친환경농업 등 강의 수료(총 50시간) 후 학부모·학생 대상 교육활동
- 학부모 강사를 지역사회 급식·먹거리교육 분야 리더그룹으로 양성

□ **학교급식 잔반 줄이기 교육·홍보 캠페인 실시**

- 학교급식 잔반 발생원인 등 실태파악 및 활용방안 검토(기후환경본부, 시교육청 협조)
- '학교급식 잔반 Zero화'를 위한 홍보캠페인 및 교육 추진(청책 토크 콘서트 등 개최)
- 잔반 발생형태별 재사용·재활용 사업과 연계(퇴비화, 가축사료화 등)

□ **학교-지역사회 연계형 「2015 서울 친환경급식 한마당」 개최**

- 지역사회 장점을 살려 학교와 연계, 다양한 콘텐츠 개발로 특색 있는 행사 추진

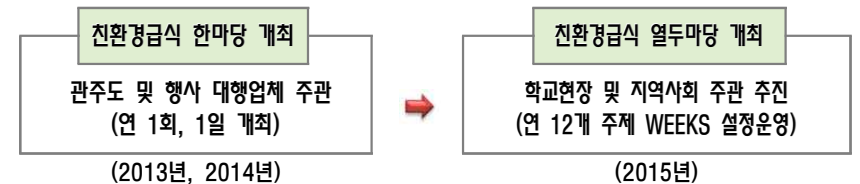

- 슬로푸드·생태환경축제 등 유관기관과 연계하여 행사 콘텐츠 확대 강화
 - 전통식재료 활용 청소년급식요리대회, 토종종자와 맛의 방주, NON-GMO전통장 축제, 다양한 주제의 미니컨퍼런스 운영 등

□ **「행복한 서울급식 이야기」 웹매거진 등 발행**

- 학부모·영양(교)사·생산자 등 급식관계자 간 소통할 수 있는 웹매거진 「행복한 서울급식 이야기」 제작 및 발행
- 친환경급식 학부모 교양자료 및 급식활동 가이드북 제작(시교육청 연계)

V. 사업별 예산 및 추진일정

전략과제	세부 추진과제	소요예산(천원)	추진일정
친환경학교급식 지원	친환경무상급식 지원	136,433,115	'15.1~12월
	저소득층 자녀 학교급식 지원	6,744,448	'15.3~'16.2월
	우수 농축산물 식재료 지원	2,581,606	'15.3~'16.2월
소 계		145,759,169	
식재료 안전성 관리 및 공급체계 구축	식재료 품질 및 조달기준 개선	4,800	'15.3~11월
	안심 식재료 지킴이단 운영	45,300	'15.3~'16.2월
소 계		50,100	
시민인식 제고를 위한 친환경급식 교육홍보소통 강화	친환경무상급식지원심의위원회 운영	27,000	'15.1~12월
	정책토론회 개최	28,800	'15.5,8,9,10월
	친환경급식 열린마당 운영	100,000	'15.3~11월
	식생활 학부모 강사 양성	31,000	'15.2~12월
	친환경급식 관계자 교육 및 식생활 교육 지원	197,000	'15.2~12월
	홍보 웹진 제작	30,000	'15.4~10월
소 계		413,800	
합 계		146,223,069	

VI. 행정사항

기관(부서) 협조사항

- 학교급식 예산집행 및 정산 : 시교육청(체육건강과), 자치구(교육담당부서)
- 학교급식 안전성 종합점검 실시 : 식품안전과, 보건환경연구원,
친환경유통센터