



2012 주요업무 계획

2012. 2.

교육협력국

목 차

I. 일반 현황	3
----------	---

II. 정책 목표	7
-----------	---

III. 2012년 주요업무 계획	8
--------------------	---

1. 교육복지 강화	8
2. 안전한 학교 조성	15
3. 창조적 미래세대 육성	19
4. 함께 하는 나눔 교육	25

I. 일 반 현 황

□ 조직 및 인력

○ 조직 : 3과 10팀

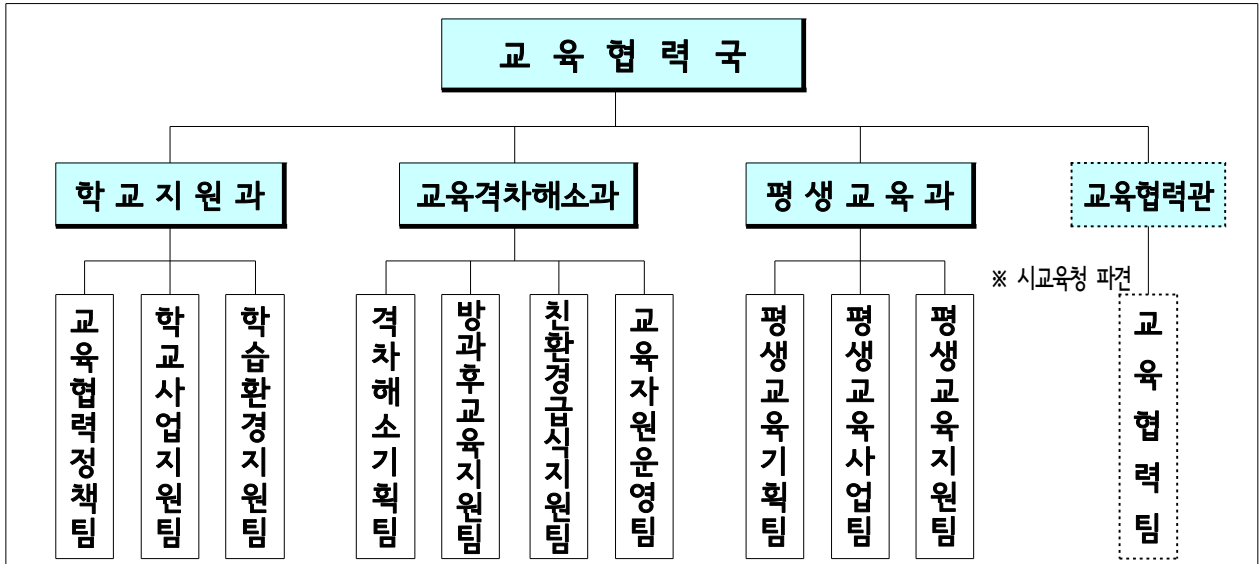

○ 인력 : 48명

(정원/현원)

구 분	계	일 반 직					기능직	계약직
		3급	4급	5급	6급	7급		
계	47/48	1/1	3/2	10/10	16/14	12/16	4/4	1/1
학교지원과	19/19	1/1	1/1	3/3	6/5	6/8	2/1	0/0
교육격차해소과	16/15	0/0	1/0	4/4	6/5	4/5	1/1	0/0
평생교육과	12/14	0/0	1/1	3/3	4/4	2/3	1/2	1/1

□ 예 산

(단위: 백만원)

구 분	일반회계 예산	교육비특별회계 전출금
총 계	50,091	2,578,984
학교지원과	12,816	· 법정 전출금 2,398,394
교육격차해소과	31,949	· 조례상 전출금 158,499
평생교육과	5,326	· 학교용지매입 부담금 22,091

□ 과별 담당업무

부 서 명	업 무 내 용
<p style="text-align: center;">학교지원과</p>	<ul style="list-style-type: none"> • 교육지원 업무계획 수립 • 서울장학재단 운영 지도·감독에 관한 사항 • 교육비특별회계 전출금 지원 • 학교용지 매입 부담 및 공공도서관 지원에 관한 사항 • 서울교육·복지협의체 구성·운영 • 교육행정협의회, 교육지원심의위원회, 교육실무협의회 운영 • 교육지원사업 평가에 관한 사항 • 우수학교 및 일반학교 설립 지원에 관한 사항 • 학교지원사업 계획 수립 시행 • 체험학습 지원에 관한 사항 • 학교내 문화·예술교육 지원에 관한 사항 • 원어민 보조교사 확충·배치 지원 • 특성화고 지원에 관한 사항 • 초등학교, 중등학교 디자인교육에 관한 사항 • 유치원 지원에 관한 사항 • 학교시설개선사업 주요계획 수립 시행 • 학교 시설 등 환경개선사업 • 학습준비물 지원에 관한 사항 • 주말행복투어 프로그램 운영 • 학부모 참소리단 운영 관리 • 과학축전 지원에 관한 사항
<p style="text-align: center;">교육격차해소과</p>	<ul style="list-style-type: none"> • 교육격차해소 사업추진계획 • 학교폭력 예방지원에 관한 사항 • 학교보안관제 운영 지원 • 학교보안관실 설치 지원 • 초등학교 CCTV 설치 지원 • 전문심리상담사 배치·지원 • 학생공감상담실 설치 지원

부 서 명	업 무 내 용
<p style="text-align: center;">교육격차해소과</p>	<ul style="list-style-type: none"> • 사교육비 부담 경감 추진에 관한 사항 • 방과후학교 프로그램 운영 지원 • 자기주도학습 프로그램 운영 지원 • 초등돌봄교실 및 중학교 방과후공부방 지원 • 학교급식지원계획 수립·운영 • 친환경무상급식비 및 저소득층 급식비 지원 • 우수 농·축산물 급식 지원 • 친환경무상급식지원심의위원회 운영 • 대학생 학자금 대출이자 지원 • 서울 동행프로젝트 사업 추진 및 동행봉사단 운영
<p style="text-align: center;">평생교육과</p>	<ul style="list-style-type: none"> • 평생교육종합발전계획 및 시행계획 수립·추진 • 평생교육협의회 설치·운영 • 평생교육종합정보시스템 구축·운영 • 평생교육진흥원 설립·추진 • 평생교육 관계자 연찬회 운영 • 평생학습도시 네트워크 구축사업 추진 • 서울영어마을 운영활성화 지원 • 서울영어마을 학교단체입소 지원 • 서울영어마을 사회적 배려계층 학생 지원 • 서울영어마을 기능보강사업 • 평생교육프로그램 운영 지원 • 평생교육프로그램 모니터링단 구성·운영 • 평생교육기관 실태조사 추진사업 • 시민다중이용시설의 평생학습장화 추진사업

□ 2012년도 세부사업별 예산편성현황

(단위 : 천원)

사업명	2012년(A)	2011년(B)	증감(A-B)
교육협력국 총예산	2,629,074,766	2,601,755,357	27,319,409
교육협력국 순수사업비	208,589,766	215,897,899	△7,308,133
학교지원과 소계	68,510,551	116,715,811	△48,205,260
교육지원 행정운영	126,141	115,106	11,035
서울교육복지협의체 운영	50,000	-	50,000
서울형 종합교육복지모델 설계 연구용역	200,000	-	200,000
현장체험학습 프로그램 개발·운영 지원	216,000	210,000	6,000
학부모참소리단 운영	-	42,000	△42,000
공공도서관 운영 지원	4,377,000	4,177,000	200,000
서울장학사업 추진	7,716,000	5,588,000	2,128,000
대학등록금 적립통장 이자 지원	-	-	-
교육경비 지원(조례상 전출금)	55,695,000	100,150,495	△44,455,495
행정운영경비	130,410	130,210	200
학습준비물비 지원	-	10,480,000	△10,480,000
법정전출금 소계	2,420,485,000	2,385,857,458	34,627,542
지방세 전출	907,823,100	832,529,771	75,293,329
담배소비세 전출	255,707,900	281,354,339	△25,646,439
지방교육세 전출	1,234,863,000	1,198,204,348	36,658,652
학교용지 매입비 부담	22,091,000	69,592,000	△47,501,000
교육격차해소과 소계	134,753,495	94,035,520	40,717,975
학교보안관 운영 지원	18,018,000	14,371,280	3,646,720
서울 167 청소년활동지원센터 및 프로그램운영 지원	2,250,000	-	2,250,000
우수 농축산물 식재료 지원	4,441,000	7,305,824	△2,864,824
친환경 무상급식 지원(조례상 전출금)	102,804,239	69,513,300	33,290,939
친환경 급식교육 및 영양상담실 설치	500,000	-	500,000
서울시 대학생학자금 대출이자 지원	4,144,000	-	4,144,000
대학연계 우수교육프로그램 지원	-	488,000	△488,000
서울동행프로젝트 추진	2,559,140	-	2,559,140
행정운영경비	37,116	37,116	-
어린이보호 초등학교주변 CCTV 설치	-	700,000	△700,000
방과후학교 행정정보조인력 지원	-	1,620,000	△1,620,000
평생교육과 소계	5,325,720	5,146,568	179,152
평생교육종합정보시스템 운영 활성화	748,520	1,172,368	△423,848
평생교육 운영 활성화 지원	27,200	22,200	5,000
평생교육프로그램 운영 지원	708,000	692,000	16,000
서울영어마을 운영 활성화	680,438	680,438	-
서울영어마을 사회적배려계층학생 참여지원	2,050,000	2,050,000	-
영어마을 취약시설 기능보강 및 장비구입	1,082,000	500,000	582,000
행정운영경비	29,562	29,562	-

※ 공공도서관 운영 지원 : '12년부터 편성목 변경(법정전출금 → 교육기관에 대한 보조금)

Ⅱ. 정책목표와 방향

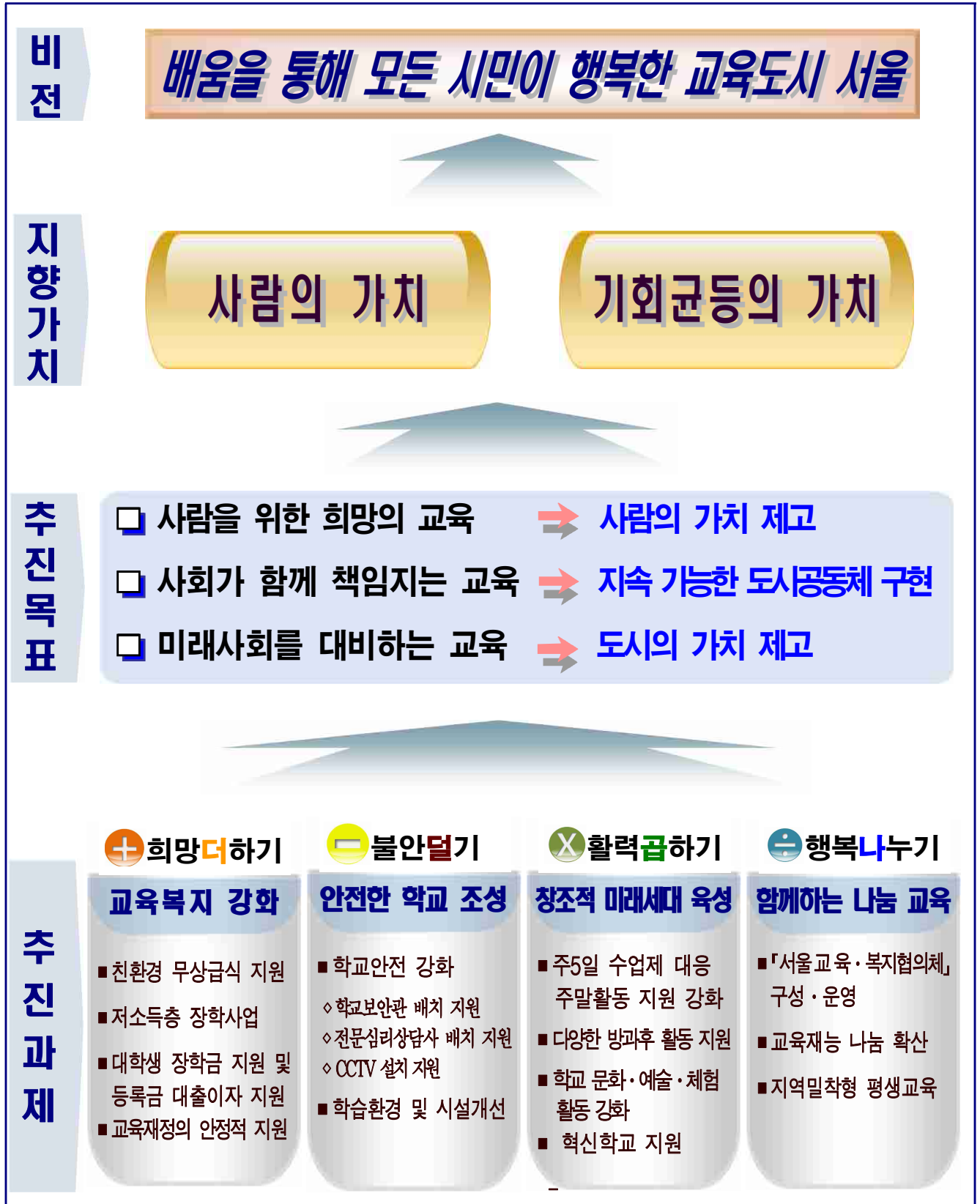

Ⅲ. 2012년 주요업무 계획

1. 교육복지 강화 - 희망더하기

- | | |
|-----------------------|----|
| ① 친환경 학교급식 지원 | 9 |
| ② 안정적이고 다양한 장학 사업 추진 | 11 |
| ③ 대학생 학자금대출 이차지원사업 추진 | 12 |
| ④ 서울영어마을 운영 | 13 |

1 친환경 학교급식 지원

친환경 무상급식 및 질높은 식재료 지원 등을 통해 성장기 학생들의 건전한 심신발달 도모

□ 추진방향

- 의무교육대상자들에 대한 친환경무상급식 지원으로 저소득층 학부모의 급식부담 경감 및 보편적 교육복지 실현
- 성장기 학생들에게 우수 농축산물 식재료 지원을 통해 건강한 친환경 급식 체계 지원 및 학교급식에 대한 불안감 해소

□ 추진계획

① 친환경무상급식 지원

- 지원대상 : 공립초, 중학교 1학년 598천명(초 495, 중 103천명)
 - '12년 초·중1학년(598천명) → '13년 초·중 2개학년(688천명) → '14년 초·중 전체(786천명)
 - ※ 국·사립초, 국제중·예술중 등 본인희망으로 지원한 중학교(8개교) 지원 제외
- 지원방안
 - '12. 1~2월 : 공립초 5~6학년 55억원 전액 지원
 - '12. 3~12월 : 공립초·중1학년 808억원 지원(총소요액의 30%)
 - ▶ 재정분담 : 교육청 50%, 市 30%, 자치구 20%
 - ※ 세부지원인원, 급식일수, 소요액 등은 교육청계획에 따라 변동 예정
- 예 산 액 : 86,275백만원

② 저소득층 무상급식 지원

- 지원대상 : 중 2~3학년 및 고교생의 5%, 29천명(중 11천명, 고 18천명)
 - 교육청 지원규모(평균13%)외에 추가 5%지원하여 '11년 지원수준 유지
- 지원기준 : 법정지원대상자(국민기초생활보장수급자, 한부모가족보호대상자 등), 최저생계비 130%이하, 기타 담임추천자 등
 - ※ 최저생계비 130%해당 건강보험료등 교육청 세부기준 결정예정('11년 4인가족 53천원이하)
- 지원시기 : 교육청에서 지원대상자 최종확정·통보후 지원
- 예 산 액 : 16,529백만원

③ 우수 농축산물 우수식재료 지원

- 지원대상 : 직영급식 중(2~3학년), 고교 및 특수학교 중 신청학교
※ 무상급식 지원대상(초, 중 1)은 제외
- 지원내역 : 우수 농축산물 구매에 따른 일반 농축산물과의 차액 보조
- 1인 1식당 : 중학교 245원, 고등학교 264원, 특수학교 437원
- 재원분담 : 시-자치구 80%(평균 60:40), 학부모 20%
- 자치구 기준재정수요충족도에 따라 50~70% 차등 지원
- 지원조건 : 친환경유통센터 이용 및 친환경농산물 60%이상 사용
※ 단, 중학교의 경우 학년별 무상급식 실시에 따른 특수성을 감안하여 전학년 무상급식 실시되는 '13년까지 교육청이 정한 친환경농산물 사용기준율(50%)이상을 준수토록 한시적 운영
- 예 산 액 : 4,432백만원

④ 친환경 급식교육 및 영양상담실 설치

- 지원기준 : 설치여건 및 공간 확보 가능한 학교
- 지원내역 : 교육교구 및 상담실 설치환경개선비 등(교육상담소프트웨어, 상담용 테이블 등)
※ 학교선정기준 및 추진방법 등은 교육청 및 친환경무상급식지원심의위원회와 협의후 추진
- 예 산 액 : 500백만원

⑤ 「친환경무상급식지원심의위원회」 운영

- 위원회 구성 : 행정1부시장외 16명
- 시의원, 구청장협의회, 시민단체, 학부모단체, 농업인단체, 교원단체 등의 추천인으로 구성
- 심의사항
- 친환경무상급식 지원 등 급식지원계획 수립관련
- 「광역친환경급식통합지원센터」 설치 · 운영 방안 등
- 회의운영 : 반기별 1회 이상
- '12.2.2 제1차 친환경무상급식지원심의위원회 개최
- 예 산 액 : 9백만원

□ 주요 추진일정

- '12. 1 ~ 2월 우수 농축산물 식재료 지원 신청 및 대상선정
- '12. 2월 공립초 5~6학년 1~2월분 급식비 집행(55억원)
- '12. 3월 ~ 12월 급식지원 사업별 지원금 집행
- '13. 1월 ~ 3월 사업별 사업비 정산

2 안정적이고 다양한 장학 사업 추진

저소득 가정의 학생들에게 안정적인 교육기회를 제공하고 미래세대 창의적 인재로 성장할 수 있도록 다양한 사업 추진 및 안정적인 민간 자원 확보 노력 병행

□ 추진방향

- 경제적 어려움으로 높은 등록금이 부담되는 고교, 대학생 등을 우선 지원
- 민간의 장학 사업과 연계를 통해 지정기탁을 유도하여 틈새계층 지원 강화

□ 장학사업 추진 내용

- 우리시 출연 장학사업 : 5개 사업, 연 131억원, 약 1만 7천명 지원

구 분	일반고교	하나고	대학	대학원	재능장학금
지원대상	저소득층 고교생 다솜학교재학생	사회적배려대상자 자녀	저소득층 대학생	저소득 대학원생 기초학문박사과정	저소득가정 우수재능학생
지원인원	연 12,000명 (분기별 3,000명)	90명	4,000명 이내	860명 (기존선발인원)	100명 이내
지 원 액	학비전액	5,400천원	1,000천원	인문 2,500천원 과학 3,000천원	최대 3,000천원
지원규모	6,000백만원 (sh공사기탁금)	488백만원	4,000백만원	2,365백만원	310백만원

- 민간 지정기탁 장학사업 추진 : 4개 사업, 연 2.2억원 규모, 350명 이내 지원

□ 주요 현안 추진 계획

- 서울장학재단 신규 이사장 선임 : '12. 3월내('12.1월 전임 이사장 임기만료)
- 현 이사진 중 사임 의사 표명한 이사 신규 선임 예정
- 임대료 등 운영비 절감을 위해 재단 사무국 이전 추진 : '12. 4월경

< 서울장학재단관련 조례 개정 추진('12. 상반기 중) >

- 「공익법인 설립 운영에 관한 법률」에 따른 이사장 선출 조항 : 시장 임면 → 이사회 호선
- 지방의회 겸직금지 관련 규정에 따라 당연직 임원 조항 : 시의원 삭제
- 재산·소득 등 제한 완화 등 지원 범위 확대를 위한 장학금 지원 대상 조항 등 개정 추진

3 대학생 학자금대출 이자지원사업 추진

학자금 대출을 받아 공부하는 서울소재 및 서울출신 대학생들이 재학 중 경제적 부담없이 학업에 전념할 수 있는 여건 마련

추진방향

- 정부의 대학등록금 및 학자금 대출정책과 연계하여 추진
- 재학 중 학자금대출 이자로 경제적 어려움을 겪고 있는 학생을 선별 지원

사업개요

- 지원대상 : 서울지역 대학생
 - 서울에 주소를 두고 서울소재 대학에 재학 중이거나
 - 서울고교 출신으로 서울지역 외 대학에 재학 중인 대학생
- 지원범위 : 소득수준별 차등 지원(100%~70%), 다자녀 가구 50%
 - 기초생활수급권자(가구)와 소득 1~3분위 : 이자 전액
 - 소득 하위 4~5분위 : 이자발생액의 90%
 - 소득 하위 6~7분위 : 이자발생액의 70%
 - 다자녀(3인 이상) 가구의 둘째부터 : 이자발생액의 50%
- 지원기간 : 재학기간(휴학 및 졸업이후 제외)
- 지원방법 : 대학생 개인 상환계좌 입금
- 운영방법 : 직접운영(단 일부 전문기관 위탁 운영)
 - 위탁분야 : 중복지원 확인, 이자지원 실행 및 정산
 - ※ 서울시-한국장학재단 업무협약('12.2.6)
- 소요예산 : 4,144백만원

주요 추진일정

- '12. 2월 : 학자금대출 이자지원 심의위원회 심의
- '12. 3월 ~ : 신청접수(서울고교출신 타지역대학 재학생)
- '12. 6월 ~ 7월 : 상반기 이자지원 시행

4 서울영어마을 운영

원어민과의 다양한 문화체험을 통해 영어에 대한 학습동기 유발 및 자신감을 배양하고, 영어 사교육비 부담 완화로 계층간 교육격차 해소

□ 추진방향

- 학교 교과과정과 연계 및 단체입소 지원 등을 통한 영어 공교육 지원
- 사회적 배려계층 학생에 대한 영어체험프로그램 참여기회 제공
- 안전위해·교육시설 보수·보완을 통해 교육환경 개선

□ 서울영어마을 현황

구 분	부지면적	건물면적	개관일	조성비	수용인원	수탁기관	현 위탁기간
풍납캠프	16,733㎡	13,260㎡	'04.12.7	121억	450명	(주)헤럴드미디어	'10.12.7~'12.12.6
수유캠프	64,982㎡	12,431㎡	'06.3.27	367억	450명	(주)YBM에듀케이션	'09.3.27~'12.3.26
관악캠프	20,391㎡	7,040㎡	'10.3.30	298억	300명	(재)제철알안식일유지재단 (SDA외국어학원)	'10.3.30~'13.3.29

□ 추진계획

○ 단체입소 지원

- 지원대상 : 서울소재 초등학교 3 ~ 6학년생
- 지원프로그램 : 숙박형(2박3일/ 4박5일) 및 통학형(2일/5일) 정규프로그램
- 지원내용

▶ 참가비 일부

(단위:천원, 명)

구 분	참 가 비			지원 인원		
	계	지원금액	본인부담액	'12년 목표	'11년 실적	
합 계				42,500	34,833	
숙박형	4박5일	120	30	90	4,000	2,837
	2박3일	70	20	50	30,000	26,322
통학형	5일	80	30	50	6,000	4,323
	2일	50	20	30	1,500	1,351

▶ 차량운행비 : 45인승 1일 231천원, 25인승 1일 110천원 이내

- 소요예산 : 1,619백만원(참가비 950백만원, 차량운행비 669백만원)

○ 사회적배려계층 학생 참여 지원

- 지원대상 : 초등학교 3 ~ 6학년 사회적배려계층 학생
- 지원프로그램 : 정규프로그램, 방학캠프, 중장기프로그램(주말·방과후)
- 지원내용
 - ▶ 참가비 전액 (다둥이 행복카드 소지자의 경우 50%)

(단위:천원)

구 분	정규프로그램				방학캠프			중장기프로그램	
	4박5일	2박3일	5일	2일	4박5일	9박10일	12박13일	주말(월)	방과후(월)
참가비	120	70	80	50	400	650	800	200	200

- 소요예산 : 2,550백만원(정규 1,140백만원, 방학캠프 910백만원, 중장기 500백만원)

○ 노후 시설기능 보강 및 장비 교체

- 대상시설 : 서울영어마을 풍납·수유캠프
- 사업내용 : 지붕기와교체, 옥상 및 건물외벽 방수, 보일러교체, 속소비품 등 교체
- 소요예산 : 1,082백만원(기능보강비 882백만원, 장비구입비 200백만원)

※ 추진실적 ('11년도)

(단위:명)

계	정 규		방학캠프	주 말	당 일 프로그램	방 과 후 프로그램	기 타
	2박3일(2일)	4박5일(5일)					
86,676	35,983	12,071	7,456	3,285	15,249	6,455	6,177

□ 주요 추진일정

- '12. 2월 : 단체입소 및 사회적배려계층 지원 계획수립 추진
- '12. 3월 : 노후 시설기능보강 및 장비지원 계획수립 추진
- '12. 4월 : 노후시설 기능보강사업 발주
- '12. 5월 : 서울영어마을 시설 안전점검
- 분 기 별 : 서울영어마을 이용자 만족도 조사 및 관계자 간담회

II 2. 안전한 학교 조성 - 🚫불안덜기

- ① 학교안전망 강화로 안심배움터 실현 16
- ② 강남북 교육격차 해소를 위한 학교시설 개선 18

1 학교안전망 강화로 안심배움터 실현

학교안전 및 폭력예방을 위한 학교보안관, 전문심리상담사 배치, 취약지역 CCTV 설치, 전문상담실 조성 등을 통해 학교안전망 강화

□ 추진방향

- 학교보안관, 전문심리상담사 배치를 통한 학교안전 인적기반 강화
- 초등학교 취약지역 CCTV 설치 및 전문상담실 조성 등 학교안전 시설 보강

□ 추진개요

① 초등학교 학교보안관 배치 : 국·공립 초등학교 555개교 1,110명

○ 학교보안관 운영방법 주요 변경사항

구 분	'11년 3~12월	'12년 1~2월	'12년 3월 이후
배치대상	국공립초등학교 553개교	국공립초등학교 555개교	국공립초등학교 555개교('12년 신설 2개교 포함)
운영방식	권역별 운영업체 위탁	학교 직영운영	학교 직영운영
운영체계	시 → 운영업체 → 학교	시 → 학교	시 → 학교
근로조건	주6일/39시간	주5일, 토요일주휴무/주40시간	주5일, 토요일주휴무/주40시간
월 급 여	879,900원	931,380원	1,105,000원
소요예산	14,489백만원	18,010백만원	18,010백만원

※ 4대 보험, 연차수당, 퇴직금 등 전년도와 동일하게 지원

○ 운영방법 변경에 따른 주요역할 및 임무

- 운영업체 : 퇴직금 등 지급 의무이행 및 철저한 인수인계를 통한 사업안정화 지원
- 학교장 : 기존 학교보안관은 고용승계원칙 유지, 신규인력 채용시 공정성·투명성 확보, 복무관리 강화 및 학교보안관 교육참여 지원
- 교육청(지원청) : 인력관리, 교육, 모니터링 등 세부 운영방안 협력
- 서울시 : 운영실태 모니터링 등을 통한 실효성 제고, 직무 및 전문교육 실시

○ 학교보안관 역할

- 외부인 출입통제 및 학생들에게 발생할 수 있는 위해행위 예방 활동
- 학생 등·하교 지도 및 취약시간대 교내·외 순찰
- 학교폭력 등 예방 활동을 통한 학생 안전보호 및 선도·상담 등

② 전문심리상담사 배치 : 327개교 5,963백만원(1인당 180만원)

- 배치목적 : 학교폭력 등 청소년의 갈등고민 해결 및 부적응 학생 상담지원
- 배치내역 : 상담교사 배치학교(52개교)를 제외한 전체 중학교 327개교 각1명
※'11년 : 중학교 139개교(교육청 140개교) 2,090백만원(1인당 150만원)

③ 초등학교 교내 취약지역 CCTV 설치 : 100개교 600백만원

- 설치현황 : '07년~'11년까지 580개교 총 3,377대(1개교당 평균 5.8대) 설치
- 설치대상 : 서울시 초등학교 중 안전취약학교 100개교 (특수학교 포함)
- 설치내용 : CCTV, DVR, 모니터 등 설치 및 기능보강(교체, 위치변경 등)

④ 학생공감상담실 조성 : 81개교 1,600백만원

- 지원대상 : 중학교 81개교, 1개교당 20백만원까지 차등지원
- 조성내용 : 학생의 감성과 문화에 맞는 맞춤형 상담운영을 위한 기본설비 및 실내 인테리어 비용, 기자재(TV, PC, 상담검사도구 등) 구입비

⑤ 학교보안관실 설치 지원 : 133개교 466백만원

- 지원대상 : 국·공립초등학교 133여개교('12년 신설 2개교 포함)
- 지원사항 : 학교보안관실 신규설치 및 기존시설 기능보강 지원
- 신규설치 1개교당 7백만원(40개교)/기능보강 1개교당 2백만원(93개교)

주요 추진일정

- '12. 2월 : 학교보안관 모집·선발(신규모집 시)
- '12. 3월, 5월 : 학교보안관 직무교육(집합) 및 온-오프라인 전문교육 실시
- '12. 4 ~ 5월 : 학교보안관 사업 모니터링 및 만족도 설문조사
- '12. 9월 : 전문심리상담사 배치·운영 설문조사

2 강남북 교육격차해소를 위한 학교시설 개선

서울시내 초·중·고교의 안전, 위생환경 등 노후화된 학교시설의 개선 및 쾌적한 학습환경 조성사업으로 자치구별 재정 여건 등을 고려하여 강남북 차등 지원

추진방향

- 재정 여건이 상대적으로 열악한 강북지역의 교육격차 해소를 위하여 기준재정수요 충족도를 반영한 자치구별 차등 지원 강화

추진개요

① 자기주도학습실 조성

- 사업내용 : 45개 중·고교 지원, 냉·난방기, 브라인트 및 기자재 등 지원
- 지원기준 : 면적 100㎡이상 공간 확보, 1개교 당 최대 50백만원,
- 소요예산 : 1,680백만원

② 초등학교 세면시설 설치

- 사업내용 : 20개교 설치지원, 칫솔, 비누걸이, 종이 타올 등 설치
- 지원기준 : 1개교 70백만원 한도 20개교, 보건·위생교육 실시 조건
- 소요예산 : 1,400백만원

③ 초등학교 담장 설치

- 사업내용 : 담장없는 초등학교 23개교(2,000m), 투시형 흰스 설치
- 지원기준 : 학교공원화 사업으로 담장을 철거한 학교중 안전 취약학교
- 소요예산 : 500백만원(250천원/m당)

④ 학교시설 개선 지원

- 사업내용 : 난간보수·도장개선(121개교), 화장실 환경개선(197개소) 건강한 급식환경 개선(100개교) 등
- 지원기준 : 교육환경개선사업 실태조사(교육청, '11.5) 및 자치구별 기준재정수요충족도 반영
- 소요예산 : 6,134백만원

주요 추진일정

- '12. 2월 ~ : 사업 시기별 전출금 지원
- '12. 3월 ~ : 시설개선 모니터링 및 수요조사 등

3. 창조적 미래세대 육성 - 활력공하기

- | | | |
|---|-------------------------|----|
| ① | 창의현장체험학습 운영 지원 | 20 |
| ② | 주말행복투어 프로그램 운영 | 21 |
| ③ | 방과후학교 활성화 지원 | 22 |
| ④ | 창의적 전문인재 양성을 위한 특성화고 지원 | 24 |

1 창의현장체험학습 운영 지원

창의적 체험활동 확대, 주5일 수업제 전면 시행 등 교육환경 변화에 대응, 초·중고 학생들이 학교 밖 다양한 체험 기회를 향유하여 창의적 미래인재로 성장할 수 있도록 지원

□ 추진방향

- 시 산하기관시설, 민간 등과 긴밀한 협력을 통해 「서울」의 다양한 인적·물적 자원을 현장체험학습에 활용토록 지원
- 교과부·교육청과 협의하여 우리시 지원 창의현장체험학습 참가실적을 향후 상급 학교 진학자료로 활용할 수 있도록 조치
- 체험학습 집중기간, 주말 등 수요가 많은 시기에 프로그램 집중 편성 지원
※ 체험학습 집중기간 : 중간고사 이후, 방학직전, 초6중3·고3의 징검다리 전환기(11월 2주 이후~방학전)

□ 추진계획

- 주말 창의현장체험학습 프로그램 지원 : 300백만원
 - 주5일 수업제 대비, 주말 현장체험학습 프로그램 개발·운영 지원
 - 프로그램 개발·운영 역량을 갖춘 우수한 민간시설(사립 미술관, 박물관 등)을 선발하여 예산 지원
- 학교 수업과 연계한 현장체험학습 지원 : 210백만원
 - 미술관, 박물관, 공원 등 20개 내외 시 산하 사업소, 투자·출연기관을 '창의적 체험활동 지원기관'으로 선정, 현장체험학습 프로그램 개발·보완 예산 지원
 - 창의체험프로그램 구성 표준(안)을 토대로 체험학습프로그램 구성
 - ▶ 「기관 이해 및 진로탐색」, 「본학습」, 「더 생각하고 체험해보기」 3부분으로 구성
 - ▶ 학급단위(25~35명) 이용, 2~3시간 내외 프로그램 운영
- 창의현장체험학습 참가실적이 상급학교 진학자료로 활용 가능하도록 유관기관 협의
 - 학생 개인계획에 의해 시 산하기관·시설에서 시행한 체험학습도 실적으로 활용 가능하도록 교과부, 교육청 등 유관기관과 협의·추진

□ 주요 추진일정

- '12. 2 ~ 3월 : 프로그램 공모 및 지원대상 프로그램 선정
- '12. 3 ~ 4월 : 프로그램 운영 실시, 학교대상 홍보
- '12. 12월 : 이용자 대상 만족도조사 실시

2 주말 행복투어 프로그램 운영

주5일 수업제 시행에 따라 아동·청소년들에게 주말 프로그램을 지원하고, 다양한 창의·인성교육을 통한 재능 발견 및 미래설계의 기회를 제공

추진방향

- 주 5일제 시행으로 방치되기 쉬운 저소득층 등 교육소외계층 학생들에게 돌봄 및 다양한 체험학습 제공
- 지역사회 인적·물적 자원연계로 효율적이고 다양한 프로그램 개발 제공

사업 개요

- 사업기간 : '12. 3 ~ '13. 2월(주말 - 총 50주, 방학기간 포함)
- 대 상 : 서울시 초·중등학생(교육소외계층 자녀 우선 배려)
- 프로그램 : 문예체 창의체험, 역사기행, 진로직업탐색, 인물탐구, 봉사활동 기획 등
- 운 영 : 청소년 단체 및 사회적 기업 등 4개업체(단체) 공모
- 소요예산 : 500백만원

추진계획

- 프로그램 운영 : 4개권역으로 구분 운영
 - 1개 권역(업체)당 5~7개 구청 운영으로 지역 세분화
 - 권역별, 지역별 특성에 맞는 프로그램 개발(학습장소별 프로그램 순회 실시)
 - ▷ 지역특성에 맞는 다양한 프로그램을 개발
 - ▷ 프로그램의 특성에 따라 운영주기를 1~2개월로 다양화
- 운영업체의 선정 : 4개 권역별 프로그램 운영 사업시행자 공개 모집
 - 공모접수(52개업체)/ 우선협상대상자와 협상 진행(2.3선정 → 2.16 계약예정)
- 홍보계획 : 각 공공기관(사이트)에 홍보요청(교육청, 에듀팍, 유스내비, 지역신문 등)

주요 추진일정

- '12. 2월 : 운영업체 선정 및 약정체결
- '12. 2 ~ '13. 2월 : 체험학습 프로그램 운영 및 운영실태 점검 등

3 방과후학교 활성화 지원

문·예·체, 토요 방과후학교, 자기주도학습 등 다양한 프로그램 운영 및 학교내 돌봄시설 확충 등으로 학교교육 기능 보완 및 교육복지 실현에 기여

□ 추진방향

- 유사·중복 방과후학교 지원사업 통·폐합을 통한 사업의 효율성 제고
- 방과후학교의 안정적 지원기반 마련을 위해 시·교육청간 전략적 역할 분담 및 사업운영 내실화
- 교원 자기주도학습 연수 지원 확대 등을 통해 학교 현장의 자기주도학습 문화 확산 추진

□ 다양한 프로그램이 있는 방과후학교 운영 지원

- 지원방향 : 저소득층 수강료 지원사업은 폐지하고 프로그램 운영 강사료 지원 확대
 - 방과후학교 프로그램 다양화를 위해 수준별학습 외에 문·예·체 등 특기적성 및 토요 방과후학교 등 강사료 중심 지원 강화
 - ※ 저소득층 학생 수강료는 교과부의 자유수강권 지원 확대에 따라 시·교육청 지원
 - ▶ ('11) 20,768백만원(1인당 연36만원) → ('12) 27,691백만원(1인당 연48만원)
- 수요자가 원하는 다양한 방과후학교 프로그램 개설 지원 : 599개교, 6,000백만원
 - 문·예·체 확대, 수준별, 토요 방과후학교, 수화교실 등(1교당 10백만원)
 - 자치구 기준재정수요충족도, 학교별 교육복지지표 등을 적극 고려 지원
- 방과후학교 관리능력 제고를 위한 행정보조인력 지원 : 고150개교, 1,620백만원
 - 방과후학교 수요조사, 홍보 및 학생모집 등 행정업무 보조 : 1교당 1명, 9개월

□ 학교내 방과후 돌봄 서비스 확대 지원

- 지원방향 : 시·교육청간 전략적 역할분담 및 사업운영 내실화
 - 초등돌봄교실 설치·운영 역할 분담 : 시(설치비), 교육청(운영비)
 - 중학교 방과후공부방 역할 재정립 : 종전 학습지도 위주 → 돌봄 중심
- 초등돌봄교실 확충 지원 : 초29개교, 1,160백만원
 - 돌봄교실 미설치학교 중 유희교실 있는 설치희망학교 전체 지원(1교당 40백만원)
 - 운영비는 교육청에서 교과부 지방교육재정교부금 등을 재원으로 지원
 - ▶ '12년 29개교(총480개교, 81%)→'13년 51개교(총531개교, 90%)→'14년 60개교(총591개교, 100%)
- 중학교 방과후 공부방 운영 지원 : 중93개교, 2,790백만원
 - 학습지도 위주의 프로그램을 동행·전문심리상담사 등과 연계, 자율학습지도, 특별프로그램 운영, 문화체험, 상담 등 돌봄 중심 운영 강화(1교당 30백만원)
 - 기존 지원학교를 대상으로 학교장의 공부방 운영의지 확인 후 지원

□ 학교현장 자기주도학습 문화 확산 지원

- 지원방향 : 자기주도학습 지원사업 효과 극대화 등을 위한 지원방식 개선
 - 자기주도력 형성 적기(10~16세) 학생에 대한 집중지원 실시
 - ▶ 학교급별 지원비율 조정 : ('11) 초40%, 중34%, 고26% → ('12) 초60%, 중30%, 고10%
 - 자기주도학습 저변확대를 위해 신규 신청학교 우대 지원
- 자기주도적 학습습관 형성지원 프로그램 운영 지원
 - 자기주도학습 프로그램 운영 : 250개교, 1,830백만원(1교당 5~10백만원 차등지원)
 - 1:1 개별 또는 소그룹 단위 학습컨설팅 지원 : 중·고 50개교, 600백만원
- 교원 자기주도학습 지도역량 강화 지원
 - 교원 자기주도학습 직무연수 지원 확대 : ('11)390명→('12)600명, 150백만원
 - 자기주도학습 프로그램 우수 운영사례 발표회 개최 : 1회 20백만원

□ 주요 추진일정

- '12. 1 ~ 2월 : 기본계획 수립 및 지원대상 학교 선정
- '12. 3 ~ '13. 2월 : 방과후학교 지원사업 운영 및 운영지도
- '13. 3월 : 운영성과 평가 및 사업비 정산

4 창의적 전문인재 양성을 위한 특성화고 지원

특성화고 학생들에게 창의성을 실현할 수 있는 기회를 제공하고 기능경기대회 지원 및 유망 분야 진로직업 체험을 통해 창조적 전문 인재로 양성

추진방향

- 특성화고 학생 대상 특화된 프로그램을 통해 창의적 능력 발현의 기회 제공
- 유망한 분야에 대한 직업체험, 기능경기대회 지원을 통한 전문인력 양성

추진계획

- 창의아이디어 경진대회 : 395백만원
 - 참가자격 : 특성화고 학생 및 지도교사 3명 팀구성
 - 사업내용 : 직접 제작한 창의아이디어 제품 출품, 전문가 심사를 거쳐 우수작 20개팀 선정, 수상팀 배출학교 기자재, 시설·환경 개선비 지원
 - 추진절차 : 사업설명회 → 학교별예선 → 본선심사(8월) → 시상식 → 수상학교 지원
- 창의캠프 : 33백만원
 - 참가자격 : 학교장 추천에 의거 학교당 최대 3명(총 150명)
 - 사업내용 : 창의역량 강화를 위한 그룹별 워크숍, 강의, 실습 등
- 진로직업탐색(커리어워크) : 60백만원
 - 참가자격 : 학교장 추천에 의거 학교당 5명 이내(총 300명)
 - 사업내용 : 패션디자인, 창업경영, IT, 관광 등 전공별 현장 직업체험
- 국내 우수기업 탐방 : 100백만원
 - 참가자격 : 경진대회 수상자 등을 대상으로 심사위원회 구성·선정(총 150명)
 - 탐방내용 : 국내 첨단 산업분야 탐방 및 창의 우수사례 학습
- 우수기능인 배출학교 지원 : 400백만원
 - 지원대상 : 서울시전국 기능경기대회 메달수상자 배출학교 시설개선비 등 지원

주요 추진일정

- '12. 2월 : 시교육청 사업비 전출
- '12. 3월 ~ : 창의아이디어 경진대회 사업설명회 등 사업별 시행

4. 함께하는 나눔교육 - 😊행복나누기

- | | |
|---------------------------------|----|
| ① 「서울교육·복지협의체」 구성·운영 | 26 |
| ② 대학생 자원봉사 「서울동행프로젝트」 추진 | 28 |
| ③ 지역밀착형 평생학습 프로그램 운영 지원 | 29 |
| ④ 평생학습종합정보시스템 기능 확충 및
운영 활성화 | 31 |

1 「서울교육·복지협의체」 구성·운영

교육과제에 대하여 지역사회, 공공기관과 시민사회가 함께 참여하고 책임지는 새로운 형태의 거버넌스 협의체 구성·운영으로 교육 과제에 대한 사회적 관심과 책임 강화

□ 구성 및 운영 방향

○ 전체 협의회

- 서울시장, 교육감, 시의회 의장, 구청장, 시민사회대표, 전문가 등 16 ~ 40인 이내 기관·단체 대표로 주요 의제 논의·결정
- 정책 협의회 안건 조정·협의 후 의제 상정, 서울교육 의사결정의 민주성·책임성 확보

○ 정책 협의회

- 업무를 효율적으로 추진하기 위한 국장급 공무원, 시민사회대표, 전문가 등 50인 내외로 인력풀 위촉으로 대표성과 전문성 동시 확보
- 정책 협의회는 25인 내외로 탄력적 운영
- 의제에 따라 정책 협의회 위원 외 전문가를 보완하여 수시 구성·해체

○ 지역 협의회

- 필요시 자치구의 지역 협의회는 자치구의 특성 및 여건에 따라 탄력적 운영

〈 협의회 구성 〉

○ 협의회 운영 : 3트랙으로 운영

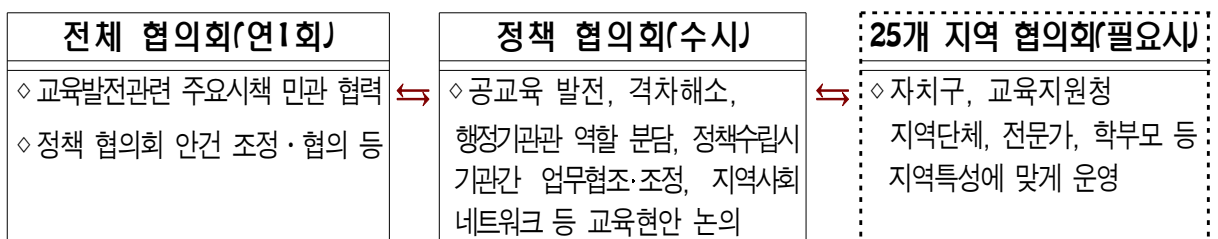

□ 그간 추진 경과

- 시민사회단체, 교육청, 구청, 전문가 연석 자문회의('11. 12. 16)
- 시민사회단체 토론회('12. 1. 5)
- 실무추진단 구성/ 1차 회의('12. 1. 20)
- 실무추진단 2차 회의('12. 1. 30)

< 그간 협의체 구성관련 주요 쟁점 >

< 쟁점 I >

- 「전체 협의회」 구청장 참여 범위
 - 25개 구청장 참여 : 구청장은 독립된 기관장으로써 25개구청 전부 참여
 - 권역별 대표 참여 : 25개구 모두 참여는 의제설정과 의사결정이 어려운 논의구조로 4개 권역별 대표 참여
- ※ 「서울교육복지협의체」 시민사회단체와 협약·공약 : 시장, 교육감, 구청장(25), 사회대표 참여

< 쟁점 II >

- 시교육청의 기존 「서울교육행정협의회」 확대운영 방안
 - 조례를 개정하여 기존 시장·교육감에서 참여범위를 시민단체·전문가로 확대하는 방안
 - ⇒ 협의회 기능은 기존의 「서울교육행정협의회」과 「교육지원심의회」보다 서울교육발전을 위해 전략적 역할을 할 수 있는 큰 틀의 민관 거버넌스 협의체 구성·운영은 공감
- ※ 「지방교육자치에관한법률」제 41조 : 지방교육행정협의회 구성·운영에 관하여 필요한 사항은 교육감과 시·도지사가 협의하여 조례로 정함

□ 주요 추진 일정

- '12. 2월 : 기관장 참여 범위와 관련, 시의회·자치구 의견 수렴
- '12. 3월 : 위원 위촉
- '12. 4 ~ 12월 : 협의회 운영

2

대학생 자원봉사 「서울동행프로젝트」 추진

대학생 자원봉사단을 통해 초·중·고생들에게 교과목 학습지도 및 예·체능 활동 등을 지원하여 재능나눔 활성화 및 공교육 강화에 기여

추진방향

- 초·중·고 학교중심의 지원에서 지역아동센터로 활동영역 확대
- 활동기간을 학기중에서 방학기간까지 확대함으로써 지속적인 지원체계 구축

추진계획

- 활동기간 : 1학기(3.5~6.22), 2학기(9.3~12.21), 여름·겨울방학
- 활동장소 : 서울시내 초·중·고·특수학교, 지역아동센터(2012 신규) 등
- 참여대상 : 교육봉사를 희망하는 대학(원)생
- 활동분야(6개) : 교과목 학습지도, 특기적성, 체험학습지원, 초등돌봄교실, 중학교공부방, 기획봉사
- 소요예산 : 2,559백만원

< 추진 방법 >

- 수행기관 : 서울시자원봉사센터(사업비 출연)
- 참여방법(온라인)
 - 초·중·고 등 수요처 : 동행홈페이지를 통해 대학생 봉사자 요청
 - 대학생봉사자 : 온라인을 통해 본인이 희망하는 봉사활동 직접 선택하여 신청
→ 필수교육과정 이수 후 개별 교육봉사활동 개시

동행봉사단 주요 추진일정

- '12. 3. 10(토) 예정 : 2012 동행 발대식
- '12. 2~3월(1학기), 8~9월(2학기) : 대학생 기본교육(44회)
- '12. 4~5월(1학기), 10~11월(2학기) : 대학생 간담회(40회)
- '12. 5~6월(1학기), 10~11월(2학기) : 학교, 지역아동센터 등 모니터링

3 지역밀착형 평생학습 프로그램 운영 지원

수요자 중심의 다양한 프로그램 제공, 지역내 학교시설을 이용한 지역밀착형 프로그램 운영으로 시민이 함께 누리고 참여하는 행복한 평생학습 문화 조성

1. 평생학습 프로그램 공모사업

사업개요

- 운영기간 : 2012. 2 ~ 11월
- 운영대상 : 공모에 의해 선정된 사업운영 교육기관·단체
- 지원규모 : 65개 프로그램 500백만원

공모분야	사업건수	지원액	건당 지원액	지원내용
네트워크 사업 (지역기반구축) - 협의회, 특화프로그램 운영 등	25개 내외	300백만원	12백만원	강사료, 홍보비, 교재비, 협의회 운영비 기타 프로그램 진행 제반 관리비 등
시민제안 사업 (시민참여확산) - 인문학, 문화예술, 사회참여 등	25개 내외	125백만원	5백만원	
주제지정 사업 (소외계층 배려) - 장애인, 한부모가정, 새터민 등	15개 내외	75백만원	5백만원	

○ 추진절차

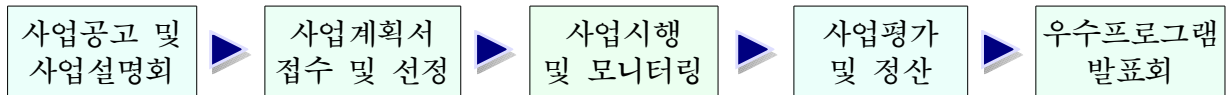

중점 추진사항

- 전문가 양성과정 우수프로그램 도입 확대로 평생학습의 내실화
- 평생학습 성과 향상을 위한 전문가 현장 모니터링, 학습시민 간담회 개최
- 프로그램 수료시민의 지역자원봉사 등 사회참여활동 지원

주요 추진일정

- '12. 2. 2 ~ 2. 20 : 사업공고 및 신청접수
- '12. 3월초 : 심사 선정 및 보조금 교부
- '12. 3 ~ 9월 : 프로그램 운영 및 모니터링
- '12. 10 ~ 11월 : 사업평가 및 우수사례발표회

2. 학교 평생학습 프로그램 운영 지원

□ 사업개요

- 운영기간 : 2012. 2 ~ 11월
- 운영대상 : 50개교 (관내 초·중·고교 / 자치구별 2개 학교)
- 지원규모 : 200백만원(학교당 평균 4백만원)
- 운영방법 : 서울시, 교육청, 자치구 공동 추진
 - 공동추진을 위한 실무협의회 운영 (사업공모, 프로그램 심사 선정, 운영관리 등)
 - 시, 교육청, 자치구의 다양한 교육자원 연계 활용

○ 추진절차

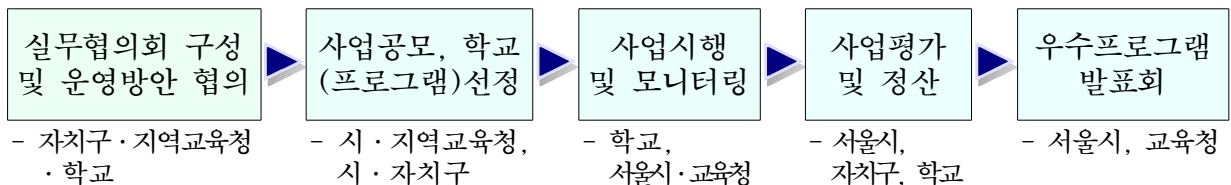

□ 중점 추진사항

- 시민들이 지근 거리에서 평생학습에 참여할 수 있는 평생학습 환경 조성
- 자치구, 지역교육청, 학교가 함께 참여 하는 마을평생학습 활성화 계기 마련

□ 주요 추진일정

- '12. 2월 : 학습 프로그램 사업공모
 - 지역교육청·자치구에서 관내 학교를 대상으로 사업공모
- '12. 3월 : 심사선정 및 보조금 교부
- '12. 4 ~ 9월 : 프로그램 운영 및 모니터링
 - 서울시와 교육청 공동으로 전문가 학교 학습현장 모니터 실시
- '12. 10 ~ 11월 : 사업평가 및 우수사례 발표회

4 평생학습종합정보시스템 기능 확충 및 운영 활성화

다양한 평생학습 정보 통합제공 및 온라인 학습체계 구축을 통해 시민의 평생학습 참여 촉진 확대

추진방향

- 평생교육관련 정보를 다양하고 신속하게 검색하기 위한 시스템 운영기반 확충
- 누구나 원하는 교육을 편리하게 받을 수 있는 온라인 학습체계 구축 운영

추진계획

- 시스템 운영기반 확충 : 모바일 학습시스템 및 보안시스템 강화
 - 모바일기기 정보 연동, 모바일 학습이력 통합관리 등
 - 보안체계 강화를 위해 서버 및 소프트웨어 도입(하드웨어 4개, 소프트웨어 14개)
- 민간기관·단체에서 제공되는 평생교육 프로그램 통합 제공
 - ※ '11년도 : 서울시, 자치구, 공공기관 등에서 제공되는 평생교육 정보 통합 DB구축
- 특화된 사이버 학습 콘텐츠 임차운영
 - 창업·자격증 등 직업관련 교육, 인문학강좌, 시민교육 등
- 공동활용 콘텐츠 연계 활용
 - 시 인터넷TV 교양강좌, 교통방송 창의특강, 여성가족부 가족친화교육, 행안부 정보화교육 등
- 소요예산 : 738백만원
- 추진절차



추진일정

- '12. 2월 : 세부실행계획 수립
- '12. 3 ~ 4월 : 사업 공고 및 업체 선정
- '12. 4 ~ 12월 : 시스템 개발 및 운영