

---

# 현안 업무보고

---

2021. 4.

시 민 건 강 국

# I. 일반 현황

## 조직 및 인력 ('21. 3. 31 기준)

□ 조 직 : 6 과 37팀

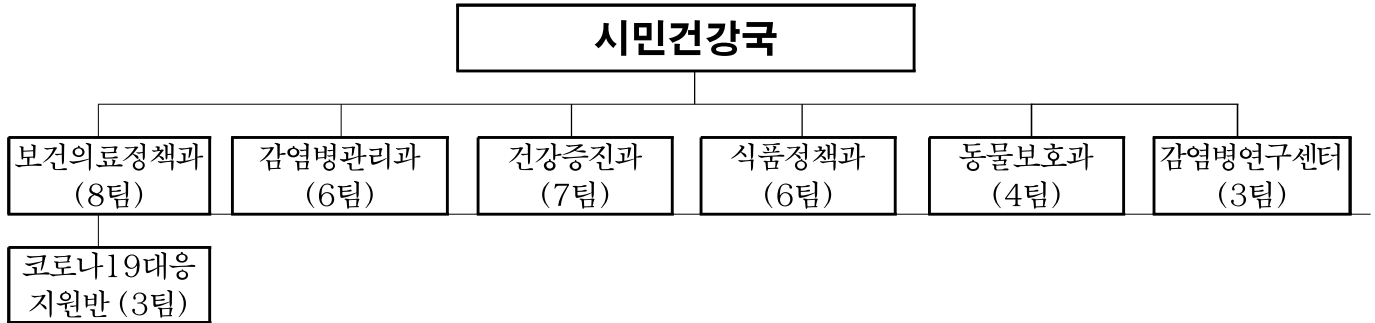

- 사 업 소 : 어린이병원, 은평병원, 서북병원, 보건환경연구원
- 특수법인 : 서울의료원
- 출연기관 : 공공보건의료재단

□ 인 력

- 시 본청 : 정원 191명, 현원 224명

구 분	계	행정직군	기술직군	관리운영직	연구직	임기제
계	191 / 224	49 / 69	116 / 133	3 / 2	2 / 2	21 / 18
보건의료정책과	51 / 78	22 / 35	26 / 41	1 / 0	0 / 0	2 / 2
감염병관리과	36 / 39	9 / 10	22 / 24	0 / 1	0 / 0	5 / 4
건강증진과	29 / 29	5 / 7	23 / 21	0 / 0	0 / 0	1 / 1
식품정책과	45 / 45	7 / 8	32 / 33	2 / 0	0 / 0	4 / 4
동물보호과	17 / 20	4 / 5	13 / 14	0 / 1	0 / 0	0 / 0
감염병연구센터	13 / 13	2 / 4	0 / 0	0 / 0	2 / 2	9 / 7

- 사업소 및 출연기관 : 정원 2,896명 현원 2,600명

구 분	어린이병원	은평병원	서북병원	보건환경연구원	서울의료원 (분원포함)	공공보건의료재단
정원/현원	296/279	218/201	293/289	299/292	1,741/1,505	49/34

## 부서별 담당업무

부 서	주 요 업 무
보건의료정책과	<ul style="list-style-type: none"> <li>○ 보건의료 주요업무계획 수립·평가, 예산 결산, 시의회 총무계획 및 보안, 공공보건의료 재단 운영, 시민건강위원회 구성·운영, 보건의료분야 노사업무, 코로나19대응지원, 백신접종 추진</li> <li>○ 시립병원의 위탁·운영 및 지도·감독업무, 시립병원 종합개선 및 의료장비통합 구매에 관한 사항, 비급여 진료수가 및 위기대응 매뉴얼 관리, 시립병원 평가</li> <li>○ 서울케어-건강돌봄서비스, 대사증후군관리, 심뇌혈관질환예방관리, 시·자치구 공동협력사업, 시민건강관리센터 및 보건지소 운영, 지역보건의료계획 수립·평가</li> <li>○ 응급의료사무, 비상진료대책 수립, 야간·휴일 진료기관 운영, 소외계층 의료지원</li> <li>○ 의료법 관련 지도 감독, 의약품·미약류 지도감독, 세이프약국 운영, 공공야간약국 운영, 환자안전망 병원 운영, 외국인환자 유치기관 관리</li> <li>○ 정신건강 정책수립·평가, 정신보건사업 및 정신보건시설 지도감독, 정신건강복지센터 운영 자살예방 사업, 정신재활시설(주간재활, 주거, 아이존 등) 운영, 정신질환자 자립생활 지원 등</li> </ul>
감염병관리과	<ul style="list-style-type: none"> <li>○ 국가 결핵관리사업 및 국가 필수 예방접종, 국가 암, 한센사업 관리</li> <li>○ 법정감염병(전수·포본 감시) 관리 및 예방, 수인성·식품매개질환 역학조사</li> <li>○ 신종 감염병 대응 및 조치체계 관리, 국가지정 입원치료병상 등 운영 및 관리</li> <li>○ 환경성질환 예방관리, 공중위생시설 관리, WHO 아태 환경보건센터 관련 사항</li> <li>○ 방역지침·매뉴얼 구축 및 방역물품 관리, 위기사 긴급 방역체계 구축</li> <li>○ 감염병 역학조사 상시훈련 및 위기사 역학조사 집중 투입</li> </ul>
건강증진과	<ul style="list-style-type: none"> <li>○ 금연도시 서울 만들기, 지역사회 건강조사</li> <li>○ 지역사회 통합건강증진, 생애주기별 비만예방, 음주폐해 예방사업</li> <li>○ 남녀 임신준비 지원, 난임부부 사술비 지원, 서울아기 건강 첫걸음, 산모신생아 건강관리지원, 모자건강센터, 어린이집 방문건강관리 지원, 서울시 임신출산 정보센터 운영, 모자보건 전반</li> <li>○ 마을중심 방문건강관리, 치매관리사업, 소지역 건강격차해소사업, 재가암 환자관리</li> <li>○ 서울형 유급병가지원 사업 추진</li> <li>○ 건강생태계, 장애인건강권, 지역사회중심재활사업, 학생아동치과주치의, 웰다잉사업</li> </ul>
식품정책과	<ul style="list-style-type: none"> <li>○ 서울 먹거리전략2030 추진 및 서울시 먹거리 시민위원회 운영</li> <li>○ 식품안전, 원산지관리 종합계획 수립추진, 농수축산물 안전·수거검사</li> <li>○ 식품접객업소 등 지도·점검, 음식점 원산지 관리, 식품독예방, 유흥시설 및 음식점·카페 코로나19 방역관리</li> <li>○ 가공식품 등 안전성검사, 유전자 변형식품 표시관리</li> <li>○ 식품진흥기금 운영, 어린이 식생활 안전관리 및 식생활교육지원사업</li> <li>○ 서울시 나트륨 및 당섭취 저감화사업, 임산부 및 영유아 영양플러스사업</li> </ul>
동물보호과	<ul style="list-style-type: none"> <li>○ 동물복지종합계획 수립, 동물보호센터 및 동물복지시설 설치·운영</li> <li>○ 가축위생·방역, 유통사료 성분등록 및 품질관리, 인수공통감염병 관리</li> <li>○ 유기동물 보호관리, 길고양이 중성화 사업, 동물등록제 운영</li> <li>○ 동물보호단체 육성 및 지도, 축산·수산·곤충산업 진흥 및 지원</li> </ul>
감염병연구센터	<ul style="list-style-type: none"> <li>○ 코로나19 이상반응 대응 관리, 감염병 전문가 네트워크 운영</li> <li>○ 감염병 정책 연구 및 정보 분석</li> <li>○ 감염병 감시·위험평가, 예측 정보화시스템 구축·운영</li> <li>○ 감염병 대응인력 역량강화 교육</li> </ul>

# 2021 예산현황

※ 예산현액(당초예산+간주·추경예산+이월예산) 기준

## ☐ 예산(일반회계) : 529,356백만원

(단위 : 백만원)

구 분	2021년 예산	2020년 예산	증감률(%)
계	529,356	631,146	△101,790(△16.1)
행정운영경비	8,242	7,897	345(4.4)
재무활동 (타회계전출금·반환금)	2	794	△792(△99.7)
사업비	521,112	622,454	△101,342(△16.3)

## ☐ 기금 : 10,663백만원

(단위 : 백만원)

기 금 명	2021년 예산 운용				
	계	비용자성사업비	융자성사업비	재무활동비	행정운영경비
식품진흥기금	10,663	2,927	2,000	5,731	5

※ 식품진흥기금 총 조성액 : 64,783백만원('20.12.31.기준)

## ☐ 분야별 예산 현황 : 540,019백만원(일반회계+기금)

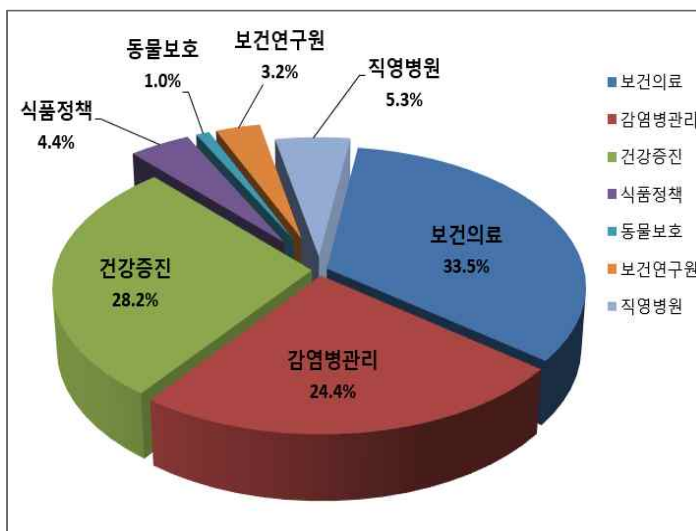

구 분	예산액(백만원)	비율(%)
합 계	540,019	100
보건의료	180,685	33.5
감염병관리	131,962	24.4
건강증진	152,088	28.2
식품정책	23,833	4.4
동물보호	5,226	1.0
보건연구원	17,422	3.2
직영병원	28,802	5.3

## ☐ 부서별 집행현황

(‘21. 3월말 기준 / 단위 : 백만원, %)

부서명	예산현액	원인행위액	지출액	집행률
<b>시민건강국 계</b>	<b>529,356</b>	<b>177,084</b>	<b>154,565</b>	<b>29.2</b>
보건의료정책과	180,685	57,106	52,800	29.2
감염병관리과	130,686	44,761	35,226	27.0
건강증진과	152,088	54,785	54,686	36.0
식품정책과	13,170	5,180	5,102	38.7
동물보호과	5,226	1,293	1,107	21.2
감염병연구센터	1,276	87	87	6.8
보건환경연구원	17,422	3,638	1,358	7.8
어린이병원	9,412	3,575	1,263	13.4
은평병원	6,565	2,154	1,081	16.5
서북병원	12,825	4,504	1,854	14.5

## ☐ 세부사업별 집행현황

(‘21. 3월말 기준 / 단위 : 백만원, %)

세부사업	예산현액	원인행위액	지출액	집행률
<b>시민건강국 계</b>	<b>529,356</b>	<b>177,084</b>	<b>154,565</b>	<b>29.2</b>
<b>보건의료정책과 소계</b>	<b>180,685</b>	<b>57,106</b>	<b>52,800</b>	<b>29.2</b>
서울특별시 서울의료원 운영보조	10,396	3,027	2,983	28.7
서울특별시 보라매병원 위탁운영	11,979	4,411	2,206	18.4
서울특별시 동부병원 위탁운영	8,951	4,750	4,750	53.1
서울특별시 북부병원 위탁운영	7,829	2,358	2,358	30.1
서울특별시 서남병원 위탁운영	9,441	2,399	2,399	25.4
서울특별시 장애인치과병원 위탁운영	2,892	899	899	31.1
지방의료원 기능보강	2,180	7	7	0.3
시립정신병원 기능보강	860	0	0	0.0
서울의료원 권역응급의료센터 건립	10,372	3,038	1,001	9.6
서남병원 증축 및 기능개선	1,400	0	0	0.0
보라매병원 안심호흡기 전문센터 건립	133	0	0	0.0
서울특별시립병원 시스템 운영	27	0	0	0.0
시민건강위원회 운영	13	7	7	50.0
환자관리옴부즈만 운영	80	6	6	7.2
공공보건의료재단 운영	5,327	1,332	1,332	25.0
공공보건의료 협력체계 구축(운영보조)	890	0	0	0.0
공공보건의료 협력체계 구축(자본보조)	10	0	0	0.0

세부사업	예산현액	원인행위액	지출액	집행률
지방의료원 기능특성화 및 감염병 대응	3,248	34	34	1.0
공공보건의료기관 평가 및 역량강화	403	81	69	17.0
서울특별시 제대혈은행 운영	520	130	130	25.0
지역보건의료계획 수립	10	10	10	100.0
대사증후군 관리	3,027	755	755	24.9
서울시 건강관리 마일리지 운영	318	1	1	0.3
건강돌봄서비스 제공체계 구축	3,844	1,614	1,614	42.0
심뇌혈관 질환 예방관리	420	246	246	58.4
만성질환 전문가 교육	29	0	0	0.0
보건지소 확충 지원	2,110	815	815	38.6
구조 및 응급처치 교육(국비)	640	0	0	0.0
구조 및 응급처치 교육(자체)	37	3	3	9.0
자동심장충격기 보급 관리(국비)	168	0	0	0.0
자동심장충격기 보급 관리(자체)	70	20	20	28.6
서울응급의료지원센터 운영지원(국비)	189	97	97	51.3
지역응급의료위원회 운영	2	2	2	100.0
응급의료기관 지원	5,054	0	0	0.0
재난응급의료 무선통신망 운영(국비)	220	109	109	49.4
재난응급의료 무선통신망 운영(자체)	80	7	7	8.8
재난거점병원 운영 지원(국비)	392	196	196	50.0
재난거점병원 운영 지원(자체)	140	0	0	0.0
신속대응반 운영 지원	50	0	0	0.0
서울시 응급의료체계 구축	356	156	156	43.9
중증응급환자 공공이송체계 구축	2,255	397	397	17.6
서울형 시민공감응급실 운영	258	0	0	0.0
외국인근로자 등 소외계층 의료서비스 지원	1,419	0	0	0.0
장기기증 및 헌혈 장려	295	10	10	3.4
야간·휴일 진료기관 지정 운영	1,010	1,010	1,010	100.0
서울형 정신응급의료체계 운영	730	370	370	50.7
서울형 적정 외상치료체계 구축	2,590	1,330	1,330	51.4
의약업소 유통 지도관리(국비)	36	9	9	25.0
의약업소 유통 지도관리(자체)	49	7	7	14.8
마약류중독자 치료보호	60	10	10	16.6
유해약물 안전관리	223	0	0	0.0
세이프약국 운영	739	30	30	4.1
안전망병원 운영	255	9	9	3.5
재난대비 전문 의료인력 확보 지원	21	21	21	100.0
공공 야간약국 운영	700	15	15	2.1
지역특화의료기술 및 유치기반 강화	100	0	0	0.0
의료기관개설위원회 운영	20	5	5	25.0

세부사업	예산현액	원인행위액	지출액	집행률
외국인환자 유치기관 등록 관리	301	4	4	1.2
코로나19 감염병 대응지원	3,609	3,149	3,149	87.3
코로나19 감염병 대응 선제검사	1,273	358	351	27.6
공공야간약국 시범운영	592	592	592	100.0
안전한 진료환경 조성을 위한 인프라구축	1,500	1,200	1,200	80.0
건강생활지원센터 확충사업(생활 soc 복합)	395	395	395	100.0
코로나19 대응 생활치료센터 운영	1,212	443	443	36.6
코로나 예방접종 실시(희석제)	8	8	8	100.0
중독관리통합지원센터 운영	367	257	257	70.0
노숙자 등 중독자 사례관리	75	53	53	70.0
정신요양시설 운영보조(국비)	8,296	1,999	1,999	24.1
정신요양시설 운영보조(자체)	18	5	5	29.4
정신재활시설 운영보조	22,187	5,270	5,270	23.8
정신건강증진시설 기능보강	922	645	645	70.0
정신질환자 지역사회전환시설 운영	2,222	519	519	23.3
광역정신건강복지센터 운영	3,580	973	973	27.2
지역정신건강복지센터 운영	11,279	5,668	5,668	50.3
아동·청소년 정신건강증진(국비)	183	128	128	70.0
정신질환자 취업지원시설 운영보조	677	211	211	31.2
정신질환자 치료비 지원	1,203	361	361	30.0
정신건강사업 종사자 정신건강증진	32	0	0	0.0
정신건강증진시설 인력확충	1,689	788	788	46.7
서울시 자살예방센터 운영	2,945	853	853	29.0
정신질환자 자립생활지원센터 운영	1,322	268	268	20.3
정신질환자 자립생활주택 운영	1,077	293	293	27.2
정신질환자 지원주택 운영	435	120	120	27.6
아동·청소년 정신건강지원시설(아이존) 운영	4,376	1,019	1,019	23.3
지역사회기반 자살예방사업 지원	2,040	1,270	1,270	62.3
마음 건강검진 및 상담지원	260	170	170	65.2
서울심리지원센터 운영	1,221	206	206	16.9
강제입원 절차보조인 지원	200	80	80	40.0
ADHD 아동청소년 부모 역량강화시범사업	25	0	0	0.0
기본경비	302	68	68	22.7
<b>감염병관리과 소계</b>	<b>130,686</b>	<b>44,761</b>	<b>35,226</b>	<b>27.0</b>
감염병 감시 및 예방관리	491	106	1	0.2
의료관련감염병 감시 및 예방관리	417	0	0	0.0
급성감염병 격리치료비	6	0	0	0.0
MERS, 신종플루 등 신종감염병 대책(국비)	13	0	0	0.0
MERS, 신종플루 등 신종감염병 대책(자체)	56	10	10	17.9
신종감염병 대응 생활방역체계 구축	3,502	468	225	6.4

세부사업	예산현액	원인행위액	지출액	집행률
역학조사 체계 강화	175	10	10	5.7
서울형 코로나19 환자관리시스템 등 운영	35	32	2	5.1
주요 감염병 표본감시	143	0	0	0.0
국가지정 입원치료병상 시설장비유지비	594	0	0	0.0
외국인근로자 등 감염병 관리	26	6	6	21.5
에이즈 예방 홍보 및 교육	400	137	137	34.2
에이즈 및 성매개감염병 예방관리(국비)	5,285	3,858	3,858	73.0
에이즈 및 성매개감염병 예방관리(자체)	240	188	188	78.1
생물테러대비 대응 역량강화-생물테러 이중감시 체계 운영지원	107	0	0	0.0
생물테러대비 대응 역량강화-생물테러초동대응 요원 교육 및 훈련지원	46	0	0	0.0
생물테러대비 대응 역량강화-비축의약품 지역거점 운영지원	4	0	0	0.0
생물테러대비 대응 역량강화-초동대응요원 개인 보호구 구매	30	0	0	0.0
코로나19 격리입원 치료비	2,389	2,389	0	0.0
코로나19 환자관리 지원시스템 구축	230	230	161	70.0
코로나 백신 예방접종실시(디지털온도계)	480	480	480	100.0
결핵 관리-보건소 결핵관리(국비)	6,322	3,134	3,134	49.6
결핵 관리-보건소 결핵관리(자체)	742	645	645	86.9
결핵 관리-의료기관 결핵환자 관리지원	3,097	1,647	1,647	53.2
한센병환자 관리지원(국비)	121	1	1	0.7
한센병환자 관리지원(자체)	593	164	164	27.7
한센인피해사건 피해자 생활지원	49	14	14	28.1
필수예방접종 무료지원사업-국가예방접종 실시	88,128	23,532	16,880	19.2
필수예방접종 무료지원사업-예방접종 등록센터 운영	435	218	218	50.0
환경성질환 예방 관리	139	58	12	8.2
서울시 아토피·천식 교육정보센터 운영	390	90	90	23.1
국가 암검진	7,876	3,938	3,938	50.0
암환자 의료비 지원	5,906	2,953	2,953	50.0
WHO 아시아태평양 환경보건센터 운영	770	0	0	0.0
서울형 독성물질 중독관리센터 설치 운영	480	0	0	0.0
공중화장실 시설·운영관리 수준향상	42	21	21	50.6
민간 개방화장실 지정·운영 지원	500	250	250	50.0
공중화장실 여성용 시설 확충	115	114	114	99.1
범죄예방디자인 적용 안심화장실 설치 지원	25	0	0	0.0
공중위생업소 위생서비스 관리	48	16	16	32.7
먹는물공동시설 시설개선	88	0	0	0.0
유통 위생용품 안전관리	6	1	1	16.7
기본경비	55	18	18	33.3
인력운영비-예방접종 후 이상반응 역학조사활동 지원	14	3	3	24.1



세부사업	예산현액	원인행위액	지출액	집행률
인력운영비-주요 감염병 표본감시	18	9	9	47.5
인력운영비-보건소 결핵관리	30	10	10	32.9
인력운영비-예방접종등록센터 운영	27	13	12	44.9
국고보조금 반환	2	0	0	0.0
<b>건강증진과 소계</b>	<b>152,088</b>	<b>54,785</b>	<b>54,686</b>	<b>36.0</b>
금연도시 서울만들기(국비)	4,544	2,072	2,072	45.6
금연도시 서울만들기(자체)	107	10	10	9.3
저소득층 금연치료 지원	1,341	655	655	48.8
건강도시 환경조성	636	143	143	22.4
학생 및 아동 치과주치의	474	375	375	79.1
장애인 건강권 및 의료접근성 지원사업(국비)	1,870	467	467	25.0
장애인 건강권 및 의료접근성 지원사업(자체)	10	3	3	25.0
지역사회 건강조사(국비)	1,311	656	656	50.0
지역사회 건강조사(자체)	10	0	0	0.0
소지역 건강격차 해소 사업	400	200	200	50.0
지역사회 통합 건강증진	7,606	1,870	1,870	24.6
모바일 헬스케어	420	103	103	24.5
비만예방 사업	620	0	0	0.0
음주폐해 예방사업	31	0	0	0.0
광역 치매지원센터 운영	890	444	444	49.9
지역 치매안심센터 운영(국비)	20,817	7,395	7,395	35.5
지역 치매안심센터 운영(자체)	323	1	1	0.2
치매치료 및 관리비 지원	2,232	1,116	1,116	50.0
중증치매노인 공공후견인 지원	122	61	61	50.0
산모신생아 건강 관리 지원(국비)	30,627	9,515	9,515	31.1
산모신생아 건강 관리 지원(자체)	5,171	3,616	3,616	69.9
의료수급권자 일반건강검진 지원	1,525	823	823	54.0
의료수급권자 영유아 건강검진 지원	136	73	73	53.6
영유아 발달장애 정밀검사 지원	158	85	85	53.7
의료수급권자 건강검진 운영비 지원	38	38	38	100.0
미숙아 및 선천성이상아 의료비 지원	865	259	259	30.0
어린이집 방문간호사 서비스 지원	700	0	0	0.0
선천성대사이상 검사 및 환아 관리	650	195	195	30.0
난청 조기진단 지원	78	23	23	30.0
기저귀 및 조제분유 지원	3,705	1,077	1,077	29.1
난임부부 지원(국비)	7,041	6,094	6,094	86.6
난임부부 지원(자체)	1,260	625	625	49.6
청소년 산모 임신출산 지원	41	14	14	33.3
표준 모자보건 수첩 지원	53	53	53	100.0
고위험임산부 의료비 지원	561	196	196	34.9

세부사업	예산현액	원인행위액	지출액	집행률
모자보건사업 보조인력 지원	317	317	317	100.0
서울아기 건강 첫걸음 사업	205	61	61	29.8
한의학적 치료 및 건강증진사업	2,560	625	625	24.4
서울시 남녀 임신준비 지원	1,648	805	805	48.8
서울시 임신출산정보센터	159	118	20	12.5
통합 방문건강관리	6,158	2,092	2,092	34.0
찾·동 방문건강관리	32,402	7,974	7,974	24.6
서울형 유급병가 지원	4,700	2,221	2,221	47.3
희귀질환자 의료비 지원	6,600	1,981	1,981	30.0
재가암환자 관리	218	109	109	50.0
AI·IoT기반 어르신 건강관리서비스 지원	659	203	203	30.9
기본경비	55	14	14	25.0
지역사회 통합 건강증진 인건비(방문건강관리)	37	10	9	25.5
<b>식품정책과 소계</b>	<b>13,170</b>	<b>5,180</b>	<b>5,102</b>	<b>38.7</b>
식품안전 감시 및 대응(국비)	226	166	166	73.2
식품안전 감시 및 대응(자체)	12	3	3	22.2
농수산물 수거 검사(국비)	36	21	21	58.3
농수산물 수거 검사(자체)	275	40	40	14.6
식품접객업소 조리식품 안전관리	9	9	9	100.0
건강기능식품 관리	40	0	0	0.0
축산물 수거검사-수거비 및 재료비 지원(국비)	38	14	14	36.0
축산물 수거검사-수거비 및 재료비 지원(자체)	91	30	26	28.9
축산물 수거검사-축산식품안전관리 경상경비, 자치단체 감시원 운영	50	9	9	17.5
축산물 이력제 실시	1	0	0	0.0
학교 우유급식 지원	1,168	278	278	23.8
계란 냉장차량 지원	150	0	0	0.0
학부모식품안전지킴이 운영	242	242	169	70.0
어린이 급식관리지원센터 설치 운영	7,940	3,058	3,058	38.5
공공급식관리지원센터 운영	65	26	26	40.0
건강한 시민을 위한 식생활교육 추진-바른식생활 교육지원(국비)	480	336	336	70.0
건강한 시민을 위한 식생활교육 추진-바른식생활 교육지원(자체)	250	144	144	57.6
건강한 시민을 위한 식생활교육 추진-농식품소비교육	90	0	0	0.0
이웃과 함께하는 서울 장독대 운영	200	171	171	85.4
임산부 및 영유아 영양플러스	1,404	561	561	40.0
시민, 전문가 참여 식품안전 관리체계 운영	4	0	0	0.0
기본경비	87	29	29	33.3
기본경비(식의약 안전감시 및 대응)	16	0	0	0.0
인력운영비(식의약 안전감시 및 대응)	300	45	43	14.4

세부사업	예산현액	원인행위액	지출액	집행률
<b>동물보호과 소계</b>	<b>5,226</b>	<b>1,293</b>	<b>1,107</b>	<b>21.2</b>
유기동물 안락사 제로화	1,105	252	252	22.8
유기동물보호 지원	745	179	179	24.1
유실·유기동물 입양비 지원	7	0	0	0.0
길고양이 중성화(TNR)(국비)	970	485	485	50.0
길고양이 중성화(TNR)(자체)	72	2	2	3.1
동물과 사람 통합복지지원체계 구축	157	3	3	2.1
도시정비구역 동물보호활동 지원	121	0	0	0.0
동물보호 민관협력	451	101	1	0.2
동물복지 활동 지원	35	1	1	1.5
동물복지지원센터 마포센터 운영	411	63	61	14.8
동물복지지원센터 구로센터 운영	289	11	11	3.8
반려견 놀이터 운영관리	61	16	16	25.6
유기동물 동물보험 지원	100	0	0	0.0
가축방역-예방약품 등 지원(국비)	564	157	73	12.9
가축방역-예방약품 등 지원(자체)	41	14	14	34.8
가축방역-살처분 보상금	2	0	0	0.0
구제역 예방백신 지원	3	0	0	0.0
인수공통 감염병 관리 강화	58	0	0	0.0
기본경비	35	9	9	25.0
<b>감염병연구센터 소계</b>	<b>1,276</b>	<b>87</b>	<b>87</b>	<b>6.8</b>
기본경비	19	5	5	25.0
감염병 정책연구·평가 및 대응 모듈 개발	502	41	41	8.3
감염병 정책 거버넌스 구축	48	0	0	0.0
감염병 조기 경보 시스템 구축 운영	582	41	41	7.0
감염병 의료자원 관리 및 대응능력 강화	126	0	0	0.0
<b>보건환경연구원 소계</b>	<b>17,422</b>	<b>3,638</b>	<b>1,358</b>	<b>7.8</b>
식품 안전성 검사(국비)	36	10	0	0.0
식품 안전성 검사(자체)	300	68	0	0.0
의약품 안전성 검사(국비)	28	0	0	0.0
의약품 안전성 검사(자체)	118	26	0	0.0
강남 유통농수산물 안전성 검사(국비)	44	3	0	0.0
강남 유통농수산물 안전성 검사(자체)	505	1	1	0.3
강북 유통농수산물·한약재 안전성 검사	530	6	6	1.2
유통식품 기획검사 강화	237	28	10	4.2
가짜식품 판별 검사	89	33	5	5.6
축산물 안전성 검사-축산물 수거비 및 재료비 지원(국비)	136	0	0	0.0
축산물 안전성 검사-축산물 수거비 및 재료비 지원(자체)	249	6	6	2.3

세부사업	예산현액	원인행위액	지출액	집행률
축산물 안전성 검사-시도 보건환경연구원 장비 지원(국비)	140	0	0	0.0
축산물 안전성 검사-시도 보건환경연구원 장비 지원(자체)	800	0	0	0.0
축산물 안전성 검사-항생제 내성균 보조원(국비, 인건비)	23	0	0	0.0
축산물 위생안전 검사운영-축산물 검사장비(국비)	195	0	0	0.0
가축방역-예방약품 등 지원(국비, 경상)	226	33	20	9.0
가축방역-예방약품 등 지원(자체, 경상)	40	17	17	41.9
가축방역-예방약품 등 지원(국비, 자본)	380	0	0	0.0
감염병 예방관리(국비)	122	0	0	0.0
감염병 예방을 위한 검사(자체)	260	0	0	0.0
주요 감염병 표본감시(국비, 인건비)	23	0	0	0.0
에이즈 및 성병 실험실 진단(국비)	269	211	43	16.0
결핵 역학조사 관리사업(국비)	220	7	0	0.1
생물테러 대비 감시사업(국비)	27	0	0	0.0
지역거점 진단인프라 구축사업-지역거점 진단센터 운영비 지원(국비)	575	0	0	0.0
지역거점 진단인프라 구축사업-지역거점 진단센터 진단장비 지원(국비)	265	140	0	0.0
노로바이러스 및 급성호흡기 바이러스 대응 국가 유전자 감시망 운영-급성호흡기(국비)	62	0	0	0.0
노로바이러스 및 급성호흡기 바이러스 대응 국가 유전자 감시망 운영-노로바이러스(국비)	29	0	0	0.0
수인성 식품매개성 감염병 감시망 운영(국비)	21	0	0	0.0
식품 미생물 오염도 조사(국비)	23	0	0	0.0
식중독 예방 및 관리-식중독균 검사 지원(국비)	74	0	0	0.0
식중독 예방 및 관리-노로바이러스 검사 지원(국비)	3	0	0	0.0
대기질 통합분석 운영	4,094	1,204	158	3.9
초미세먼지 상세 모니터링	131	15	15	11.8
생활 환경오염물질 검사	815	46	18	2.3
수질·토양 오염물질 검사	860	288	49	5.7
지하수 및 민방위 비상급수시설 수질관리	6	0	0	0.0
청사시설 유지관리	2,385	681	298	12.5
효율적인 연구 및 행정지원	599	192	178	29.7
연구원종합정보시스템 유지보수	44	40	0	0.0
가락119안전센터-강남농수산물검사소 합동청사 건립	65	0	0	0.0
시험·검사 측정기기 소급성 관리(교정비)	26	0	0	0.0
환경분야 시험검사 정도관리 시스템 강화(국비)	142	9	0	0.0
기본경비	2,053	511	469	22.9
인력운영비-가축방역(국비)	26	18	18	68.4
인력운영비-에이즈 및 성병 실험실 진단(국비)	15	10	10	64.3
인력운영비-결핵 역학조사 관리사업(국비)	71	18	18	25.0

세부사업	예산현액	원인행위액	지출액	집행률
인력운영비-수인성 식품매개성 감염병 감시망 운영(국비)	15	10	10	65.1
인력운영비-식중독 예방 및 관리-식중독균 검사 지원(국비)	26	9	9	32.5
<b>어린이병원 소계</b>	<b>9,412</b>	<b>3,575</b>	<b>1,263</b>	<b>13.4</b>
어린이병원 청사시설 운영관리	3,128	1,448	446	14.2
어린이병원 공공의료서비스 수준 관리	2,009	1,492	255	12.7
어린이병원 진료서비스 수준 관리	286	77	11	3.9
어린이병원 고객중심 진료서비스 제공	97	15	15	15.8
어린이병원 간호서비스 수준관리	746	88	85	11.4
어린이병원 고객중심 간호서비스 제공	101	12	10	10.4
어린이병원 약무서비스 수준 관리	1,073	122	122	11.4
어린이병원 의료 및 행정장비 확충	525	0	0	0.0
어린이병원 사회복지무요원 운영(국비)	34	4	4	11.0
기본경비	1,414	318	315	22.3
<b>은평병원 소계</b>	<b>6,565</b>	<b>2,154</b>	<b>1,081</b>	<b>16.5</b>
은평병원 청사시설 운영관리	1,513	588	282	18.6
은평병원 공공의료서비스 수준관리	1,323	836	139	10.5
은평병원 진료서비스 수준 관리	305	85	17	5.6
은평병원 고객중심 진료서비스 제공	19	0	0	0.0
은평병원 간호서비스 수준관리	52	7	7	13.9
은평병원 고객중심 간호서비스 제공	59	7	7	12.0
은평병원 약무서비스 수준 관리	1,820	360	360	19.8
발달장애아 전문치료센터 운영	38	3	3	8.4
은평병원 의료 및 행정장비 확충	41	0	0	0.0
은평병원 사회복지무요원 운영(국비)	156	20	20	12.7
기본경비	1,239	248	246	19.9
<b>서북병원 소계</b>	<b>12,825</b>	<b>4,504</b>	<b>1,854</b>	<b>14.5</b>
서북병원 청사시설 운영관리	3,745	1,765	678	18.1
서북병원 공공의료서비스 수준 관리	2,897	1,530	341	11.8
서북병원 진료서비스 수준 관리	1,244	512	159	12.8
서북병원 고객중심 진료서비스 제공	110	7	7	6.5
서북병원 간호서비스 수준 관리	321	31	31	9.6
서북병원 고객중심 간호서비스 제공	108	17	17	15.8
서북병원 고객중심 약무서비스 제공	1,292	50	43	3.4
서북병원 의료 및 행정장비 확충	171	3	1	0.4
서북병원 사회복지무요원 운영(국비)	162	20	20	12.3
서북병원 결핵관리사업(국비)	386	16	13	3.3
기본경비	2,323	526	519	22.3
인력운영비	65	26	24	37.7

## II. 정책비전 및 목표

# 함께 만들고 누리는 건강도시 서울

감염병 대응 강화

건강수명 연장

건강형평성 제고

감염병 대응  
역량 강화 및  
체계 구축

공공보건  
의료 강화

건강생활  
환경조성

안전한 먹거리  
환경조성

사람과 동물의  
조화로운 공존

- ① 감염병 위기 대응 역량 강화
- ② 백신 예방접종 체계 구축
- ③ 마음방역 및 건강관리 강화
- ④ 감염병 상시 대응체계 구축

- ① 인프라 강화 및 운영 혁신
- ② 민관과 협력 체계 구축
- ③ 정신건강, 자살예방 추진

- ① 금연도시 서울만들기
- ② 생애주기별 건강관리 지원
- ③ 건강한 지역 사회 환경 구축

- ① 건강하고 지속 가능한 먹거리 기반 조성
- ② 환경 변화에 대응하는 식품 안전관리 강화

- ① 민·관과 협력, 선도적 동물 보호 정책 추진
- ② 수의 공중보건 방역·감시체계 강화

### III. 현안 업무

---

1. 코로나19 확산방지 총력 대응 - 3T 방역 강화

---

2. 코로나19 백신 예방 접종 추진

---

3. 서울케어-건강돌봄서비스 추진

---

4. 정신건강통합센터 설치·운영

---

5. 코로나 우울 극복을 위한 마음방역 강화

---

6. 의료기관 감염관리 현장 컨설팅 및 종사자 교육

---

7. AI·IoT기반 어르신 건강관리 시범사업 확대

---

8. 서울형 유급병가지원 확대 지원

---

9. 먹거리전략 2030 및 먹거리 5개년 기본계획 수립

---

10. 동물 공존도시 서울 기본계획 추진

---

# 1. 코로나19 확산방지 총력 대응 - 3T 방역강화

코로나19 방역 대응체계(3T - Test, Trace, Treatment)를 확고히 구축하여 감염병 확산 방지에 총력 대응하고자 함

## □ 코로나19 확산 차단을 위한 **선별진료소 운영 및 검사역량 강화(Test)**

- 유증상자, 밀접접촉자 신속검사를 위한 **선별진료소 운영**
    - 보건소, 의료기관 등 **선별진료소 운영**(84개소, 285만건 검사)
    - 의료인력(구별 4명), 검체부스(구별 1개), 구급차(총 14대) 등 **區 선별진료소 운영 지원**
    - ※ 자치구 선별진료소 무증상자 검사 확대('21. 4. 8. 중대본)
  - 감염경로 미확인, 무증상 감염으로 인한 확산 차단을 위해 **선제검사 실시**
    - 유동인구 많은 곳에 **임시 선별검사소(26개소) 운영**하여 시민 누구나 무료 검사
    - 노숙인 등 **찾아가는 선별진료소(123회) 운영**, 요양병원·시설 등 **고위험집단 선제검사 추진**
- (기준 : '21. 3월 현재, 단위 : 건, 명, %)

구 분	합 계	선별진료소 ( '20.1.3~ )	임시선별검사소 ( '20.12.14~ )	찾아가는 선별진료소 ( '20.12.23~ )	고위험시설 등 ( '20.6~ )
총 검사수	5,001,173	2,845,551	1,340,282	32,759	782,581
총 확진자 (확진율)	32,233 (0.64%)	28,096 (0.98%)	3,811 (0.28%)	26 (0.08%)	300 (0.04%)

## □ 역학조사를 통한 **추적관리(Trace) 강화** 및 **역학조사인력 역량 강화**

- 코로나19 확산방지를 위한 **역학조사 체계 강화**
  - 「市 역학조사단」 설치·운영 : 신용카드 사용내역·GPS 분석 등 자료 통합 관리
  - 「區 역학조사지원반」 운영 지원 : 총 625명(1차 325, 2차 300) 지원
  - 「중앙 역학조사지원반」 구성·운영 : 군인, 경찰 총 1,241명 현장지원
  - 역학조사관 확충 : 市 10명 추가 지정, 區 91명(구별 2~4명) 확충
  - ※ 역학조사인력 역량강화 교육 예정('21.5~12월) : 총 270명 역학조사기법 실습
- 의료기관 마스크 착용관련 「**CCTV 분석반 운영**」
  - 순천향대학교 서울병원 마스크 미착용자 적발('21.3월) : 76명 과태료 부과

작성 자

감염병관리과장: 송은철 ☎2133-7660 역학조사실장: 강의성 ☎7675 담당: 오재연 ☎7687  
 코로나19대응지원반장: 유미옥 ☎2133-9300 병상대응팀장: 이동건 ☎9301 담당: 이진성 ☎9302



□ **확진자 치료를 위한 병상확보(Treatment) 선제적 대응**

○ **市 병상 현황** : 총 4,388개 감염병 대응 병상 운영, 1,992개 사용 중(45.4%)

－ (중환자병상) 중증 및 준 중증 확진자 치료를 위한

상급종합병원 등의 **301병상 확보**

－ (감염병전담병원) 중등증 확진자 치료를 위한 시립

병원 등 **1,843병상 확보**

－ (생활치료센터) 무증상·경증 확진자 치료를 위한 **2,244병상 확보**



※ '21. 4. 13. 기준 병상 현황

구 분	보유병상	사 용	가동률	잔여병상
합 계	4,388	1,992	45.4%	2,396
중환자 병상 등	301	77	25.6%	224
감염병전담병원	1,843	708	38.4%	1,135
생활치료센터	2,244	1,207	53.8%	1,037

○ **확진자 급증 시 추가 확보 계획**

－ **의료병상(중환자 병상, 감염병전담병원) : +254병상**

▶ 이동병상(서울의료원 / 서북병원) 운영 재개 : 118병상

▶ 국립의료원·서울의료원 감염병전담병상 확대 : 136병상

－ **생활치료센터 : +1,013병상**

▶ 병상가동률 50% 수준 도달 시점부터, 접근성 높은 순서로 생치 재개원 실시



개원순서	시설명	소재지	병상 수	운영개시
합 계			1,013	
1	삼성물산연수원	경기 용인	212	병상가동률 50%
2	국립국제교육원	경기 성남	217	병상가동률 55%
3	소망교회 수양관	경기 광주	250	병상가동률 60%
4	새마을연수원	경기 성남	334	병상가동률 65%

## 2. 코로나19 백신 예방접종 추진

코로나19 장기 유행에 따른 피해 확산 감소와 지역사회 전파 차단을 위한 집단면역 확보를 위해 코로나19 예방접종을 추진·시행하고자 함

### □ 사업 개요

**추진목표** **시민 70%이상(약 606만명) 접종, 사망률 및 지역사회 전파 최소화**

- **접종대상** : 모든 시민을 원칙으로 하되, **접종 우선순위를 설정 순차적 접종**
  - 중증진행위험, 의료·방역체계 및 사회안전, 코로나19 전파특성 등 고려
- **접종백신** : **화이자·모더나, 아스트라제네카(AZ)·얀센·노바백스 백신 활용**
  - 2월 화이자(COVAX) 5.8만명분 도입 시작으로, 7천 9백만명분 백신도입 예정
- **접종방법** : **접종센터, 위탁의료기관, 보건소 방문팀 등에서 접종**
- **소요예산** : **전액 국비지원** (단, 필요시 市 예산일부 투입, 접종료는 무료)
- **추진체계** : 「市 예방접종 대응 추진단」 및 「전문가협의체」 구성·운영
  - 6팀 구성·운영(단장: 시장, 추진반장: 시민건강국장), 시기별 접종준비·시행 추진
  - 접종총괄팀-백신수급팀-접종관리팀-이상반응관리팀-시민소통팀-현장관리팀

### □ 예방접종 추진 현황

- **(접종대상자) 기관별 1분기(2~3월) 접종대상자 최종 확정 및 접종 진행**
  - **요양병원·요양시설(2.26~), 1차 대응요원(3.3~), 고위험 의료기관(3.8~) 등**
  - **접종현황**: 1차 접종 **141,584명**(접종률 75.3%), 2차 접종 **6,227명**(접종률 3.3%)

※ '21. 4. 1. 0시 기준 백신접종현황

확정 접종대상자 (A)		접종동의자 (B)	접종동의율 (A/B)	누적접종자 (C)	접종률1 (C/A)	접종률2 (C/B)
188,128	1차	166,113	88.3	141,584	75.3	78.6
	2차			6,227	3.3	3.5

**작성 자** 보건의료정책과장 : 윤보영 ☎2133-7505 감염병정책팀장 : 이응창 ☎7662 주무관 : 유태석 ☎7594

- **(접종기관) 구별 접종센터 32곳 및 위탁의료기관 2,745개소 확보**(3월),  
 영양병원·축탁의 소속기관과 위탁계약 진행, 보건소 방문접종팀 구성·운영  
 - 접종센터 32개 대상지 선정 완료(3월), **위탁의료기관 계약체결을 위한 사전 점검 진행** (3월~), 보건소 1개팀 이상 방문접종팀 운영(2.19.~)
- **(접종인력) 市 지역협의체**(의사 간호사회, 병원협회 등)에서 **접종인력 확보논의**(2.1.),  
**상급종합병원장 등에게 접종센터 위탁운영과 인력지원 검토 요청**(2.8.)
- **(이상반응 관리) 市 민·관 합동 이상반응 신속대응팀 구성**(2.10.~)  
 - 예방접종 실시경험이 풍부한 임상 의사, 법의학자 등 민간전문가 27명 참여  
 - 이상반응 대응을 위한 시·구-질병관리청 24시간 핫라인 구축·운영
- **(예방접종 안내) 예방접종에 대한 정확하고 신속한 상담 체계 가동 및 백신접종 대시민 소통 강화**  
 - (1단계, 2월~) 120다산콜재단 **가존인력 활용** 및 간호직 1명 순환근무, **일반상담 진행**  
 - (2단계, 5월~) **상담인력 증원** 및 리턴콜센터 운영 이외, **응답소 내 백신관련 신고 및 불편·제안 전담 창구 개설 운영**  
 - **접종관련 궁금증 및 불안감 해소를 위한 다양한 매체(유튜브 등) 활용 홍보 병행**



<백신 접종 첫날 현장 스케치>



<전문가 인터뷰(유튜브)>

## □ 향후계획

- **2·3분기 접종 대상·시기별 순차적 접종 시행**  
 - 75세 이상 어르신, 노인주거시설 입소·종사자 등(화이자) : 4월~  
 - 유·초·중등 보건교사 및 특수교육 종사자 등(AZ) : 4월~  
 - 65~74세 어르신(AZ) : 5 ~ 6월  
 - 일반시민(64세~18세 이하) 접종 확대 실시 : 7월 이후 ~

### 3. 서울케어-건강돌봄서비스 사업 추진

초고령사회 대비 건강고위험 어르신 등에게 보건소·지역사회가 연계한 포괄적 건강돌봄서비스 제공으로 건강한 일상생활을 유지토록 지원하고자 함

#### □ 사업개요

##### ○ 추진근거

- 보건의료기본법 제33조(노인의 건강증진), 제44조(보건의료 시범사업)
- 서울특별시 건강돌봄서비스 운영 및 지원에 관한 조례 등

##### ○ 대 상 : 건강고위험군(복합만성질환자, 시립병원 퇴원환자)

##### ○ 지원(서비스)내용

- 만성질환 건강관리 보건의료서비스 (의사, 간호사)
- 임상 영양을 고려한 영양관리 및 보충식 제공 (영양사)
- 가정 내에서의 재활운동서비스 제공 (재활운동 전문인력)
- 대상자 맞춤 복지수요 발굴을 위한 방문서비스 (사회복지사)

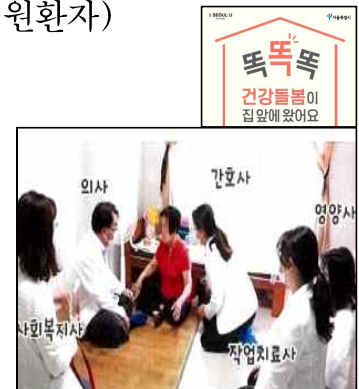

##### ○ 제공방법 : 방문 및 전화상담 (코로나19 대응으로 비대면 서비스 제공)

- 다학제 접근으로 포괄적 건강돌봄 계획 수립 후 대상자 중심 서비스 제공
  - ▶ (1단계)건강상태평가 → (2단계)건강돌봄계획 수립 → (3단계)건강돌봄서비스 제공

##### ○ 제공기간 : 등록 후 3개월

※ 건강돌봄기간 종료 후 대상자 중심 보건의료·복지서비스 연계

##### ○ '21년 사업비 : 3,094백만원

#### □ 추진실적

##### ○ 건강돌봄서비스 운영 및 지원에 관한 조례 제정으로 법적근거 마련('19년)

##### ○ 전문기관 용역을 통한 건강돌봄서비스 모델 개발('19 ~ '20년)

- 서울케어-건강돌봄사업 안내서 제작 등

- 보건소 건강돌봄 시행 자치구 확대 : **15개구 16개팀 운영**(’21.3월 현재)
  - ’18년(4개구) → ’21년(15개구)
- 건강돌봄 체계적 관리를 위한 **생활복지통합정보시스템 내 전산 구축**(’19년)
  - 건강돌봄 사업안내서 및 전산 입력 현행화, 통계 세부메뉴 보완(’20년)
- **유관기관·단체 참여 협력 및 대시민 홍보**(지속)
  - 민간의료기관 참여 협력을 위한 서울시-서울시의사회 MOU 체결(’19. 2월)
  - 서울케어-건강돌봄 선포식 개최(’19. 3월)
  - 비디오머그 유튜브, 페이스북, SBS뉴스 홈페이지 홍보(’20. 3월)
- 보건소 건강돌봄 우수사례 표창 및 공유(’20. 12월)
- **건강돌봄 제공 실적(’20년) : 14,865회 제공**(방문 또는 비대면 서비스)
  - 만족도조사 결과 : 본인건강에 매우 도움이 된다 91.9%, 전반적인 서비스 매우만족 93.7%

## □ 향후계획

- **건강돌봄 사업 지원 전문기관 용역 추진**(5~12월)
  - 건강돌봄 전문인력 역량강화 교육프로그램 운영
  - 코로나19 퇴원환자 등 사후관리 건강돌봄 정책마련 및 시행 기술지원
- **매뉴얼·전산프로그램 보완 및 추가개발**(4~8월)
  - 건강평가지 변경내용 반영 및 통계(실적)관리 개선 보완
- **자치구 현장 모니터링 및 기술(의료, 영양, 재활 등 관련) 지원**(4~11월)
- **마을의사 등 건강돌봄 전문인력 역량강화 교육**(5~11월)
  - 커뮤니티케어 이해, 사례관리, 노인건강 및 질환, 건강돌봄 실무 이해
- **건강돌봄 사업 자치구 설명회 개최**(9~10월)
  - 25개 전 자치구 확대를 위한 미참여 자치구(10개구) 설명회 추진
- **서울케어-건강돌봄 인지도 제고 홍보**(연중)

## 4. 정신건강통합센터 설치·운영

지역사회 거주하는 정신질환자를 위한 문화활동·평생교육·당사자 활동 등 통합복지서비스를 제공하는 센터 설치로 삶의 질 향상에 기여코자 함

### □ 설치개요

#### ○ 설치근거

- 「정신건강복지법」 제26조(정신재활시설의 설치·운영)
- 「서울특별시 정신건강증진 및 정신질환자 복지서비스 지원에 관한 조례」 제9조(정신재활시설의 설치·운영)
- 「서울특별시 행정사무의 민간위탁에 관한 조례」 제4조 및 6조

#### ○ 운영방법 : 민간위탁

- 사회복지법인 또는 비영리법인에 위탁 운영

#### ○ 소요예산 : 2,657백만원

- 민간위탁금(인건비, 사업비 등) 1,427백만원
- 임차료, 관리비 등 1,230백만원

#### ○ 주요 사업내용

- 정신질환자에게 필요한 문화·예술·교육·건강 등 통합복지서비스 제공
  - ▶ 주거·생계 등 지역사회 복지서비스 연계를 위한 거점기관으로 역할 수행
- 주간재활시설 운영 : 일상생활 훈련, 사례관리 등
- 정신질환자 일자리 발굴 및 고용 등 취업지원
- 정신건강 인식개선을 위한 지역주민 참여형 프로그램 운영
- 그 밖에 정신건강 관련 사업 추진에 필요하다고 시장이 정하는 사항

#### ○ 운영시작 : '21. 8월 ~

## □ **그간의 추진경과**

- '21. 2. : 민간위탁 운영평가위원회 심의 통과(적정)
- '21. 3. : 제299회 서울시의회 민간위탁 동의안 의결  
- 주간재활시설 운영 및 통합복지서비스 제공
- '21. 3.~5. : 정신건강통합센터 설립 추진 자문위원회 구성 및 운영

## □ 「정신건강통합센터」 설립 추진 자문위원회 구성 및 운영

- 구 성 : 당사자 및 전문가, 종사자 14명
- 역 할 : 정신건강통합센터 추진 자문위원회를 통한 모형안 도출
- 방 법 : 정기(2회/월) 및 비정기 회의(필요시)

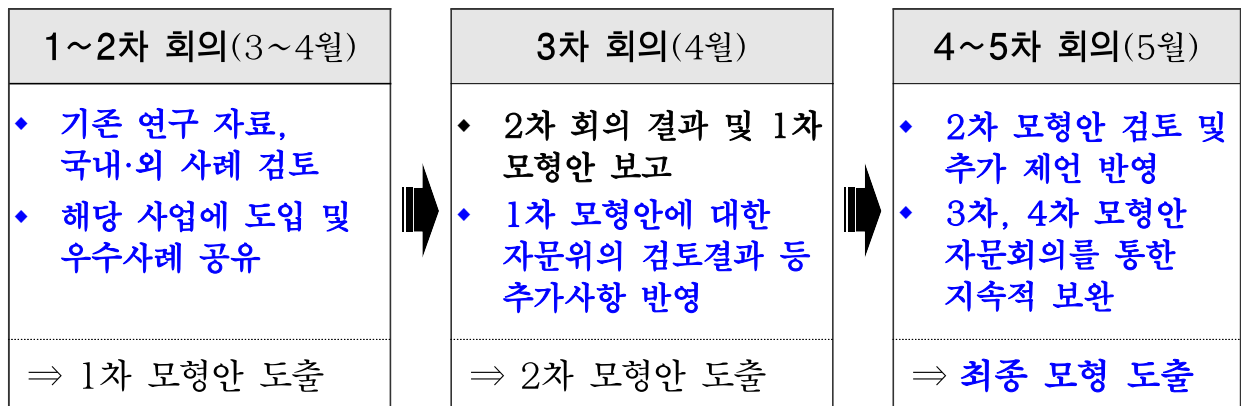

※ 자문위원회는 센터 개소 후 운영 관련 자문 실시 등 역할 수행

## □ **향후계획**

- '21. 3.~5. : **자문위원회 운영**(정신건강통합센터 운영 모형 개발)
- '21. 5.~6. : **공고 · 적격자심의위원회 구성 및 선정심의회 개최**
- '21. 6.~ : **수탁기관 선정 및 협약체결**
- '21. 6.~7. : **센터 건물 설치 공사 및 직원채용 등 개소 준비**  
※ 선정된 수탁기관과 협의
- '21. 8.~ : **정신건강통합센터 운영 시작**

## 5. 코로나 우울 극복을 위한 마음방역 강화

코로나19 감염 전파 방지를 위한 비대면 심리지원 서비스를 중심으로  
코로나 우울 및 자살 예방을 위한 효과적인 대응체계를 구축하고자 함

### □ 사업개요

#### ○ 추진근거

- 자살예방 및 생명존중문화 조성을 위한 법률 제4조, 제13조
- 서울특별시 자살예방 및 생명존중문화 조성을 위한 조례 제4조, 제11조
- 정신건강복지법 제4조(국가와 지방자치단체의 책무)

#### ○ 사업내용

- 효과적인 코로나19 심리방역을 위해 서울시자살예방센터에 서울시 COVID19 심리지원단 운영('20. 3월~) 및 비대면 서비스 구축(모두다, 누구나 챗봇)
- 코로나 우울 확산에 따른 일반시민의 정신건강 문제 조기발견 및 심리지원을 위해 209개의 정신의료기관이 참여하는 마음 건강 검진 수행

#### ○ '21년 사업비 : 3,923백만원

### □ 추진실적

- 온라인 심리방역 플랫폼 「모두다」, 모바일 상담 「누구나 챗봇」 운영('21. 1월~)
  - 서울시 코로나 심리방역을 위한 상담 및 정보제공 플랫폼 “모두다”
    - ▶ 우울, 자살, 불안 등에 대한 대처 및 코로나19 심리방역을 위한 통합 정보 제공
  - 카카오톡을 활용한 디지털 돌봄 “누구나 챗봇”
    - ▶ 모바일 카카오톡 채널([https://pf.kakao.com/\\_cWWKK](https://pf.kakao.com/_cWWKK)) 이용
    - ▶ 코로나19 등으로 인한 심리적 어려움 상담시 24시간 우울, 자살 등 관련 콘텐츠를 제공해 주는 정보안내 길잡이 챗봇 서비스



## - 「모두다」, 「누구나 챗봇」 서비스 화면



※ 모두다 방문수 14,991건, 누구나 챗봇 친구추가 882명('21. 3월 현재)

### ○ COVID19 심리지원단 운영으로 마음방역 강화

- 구 성 : 단장 1명(서울시 자살예방센터장), 단원 9명 ※ '20. 3. 2. 구성
- 주요기능 : 심리안정 콘텐츠 발행, 가짜뉴스 판별, 응원 콘텐츠 개발 등
- 추진사항 : COVID19 심리지원단 홈페이지를 기반으로 페이스북, 유튜브 계정을 운영하여 카드뉴스, 동영상, 캠페인 등 비대면 콘텐츠 생산, 배포
- ※ 콘텐츠 122건 제작·배포, 홈페이지 방문 29만여건, 페이지뷰 59만여건, 유튜브 영상조회 2만여건

### ○ 일반 서울시민 대상 정신의료기관 검진 및 상담비 지원

- 정신의료기관에서 우울증 등 마음건강검진 및 상담(1인 최대3회 / 8만원)

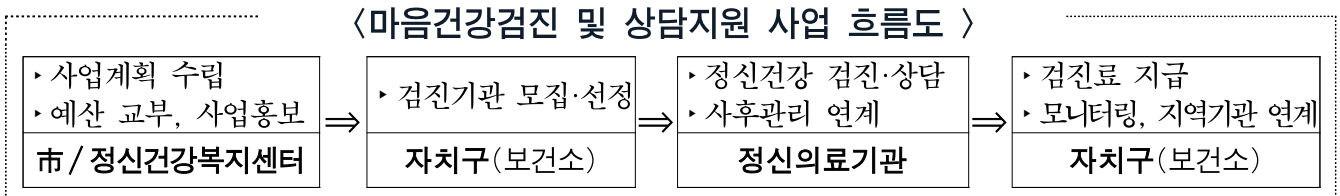

- '20년 마음건강검진 수검인원 2,578명 중 유소견자 1,988명 발견(77%)
- '21년 정신의료기관 452개소 중 209개소(46%) 사업 참여/ 검진인원 743명(3월기준)

### ○ 확진자, 자가격리자, 일반시민 등에 대한 심리지원서비스 확대

- 생활치료센터 입·퇴소자에 대한 심리지원 강화 : 광역정신건강복지센터
- 자가격리자 및 완치자에 대한 정기적 상담서비스 제공 : 기초정신건강복지센터
- 일반시민 : 기초정신건강센터·심리지원센터에서 지역자원 연계 심층심리상담

## □ 향후계획

- 정신건강문제 조기발견을 위해 마음건강검진 참여 의료기관 214개소 확대
- 코로나우울 극복을 위한 YTN 라디오 자살예방 캠페인 진행 : 4월
- 서울시심리지원센터 1개소 추가 운영 : 7월

## 6. 의료기관 감염관리 현장 컨설팅 및 종사자 교육

의료기관 등에서 코로나19 등 감염병 발생이 증가함에 따라 병원, 노인 복지시설 등에 대한 현장 컨설팅 및 종사자 교육을 통해 감염병 집단발생 예방

### □ 사업개요

- 근거 : 감염병의 예방 및 관리에 관한 법률 제4조(책무)
- 사업기간 : '21. 1 ~ 12월
- 사업내용
  - 의료기관(중소병원, 의원) 감염관리 실태조사 및 현장방문 컨설팅
  - 의료기관 등 종사자 감염관리 역량강화 교육
  - 코로나19 대비 노인복지시설 감염관리 교육 등
- 추진방법 : 용역계약 (수행기관 : 한림대학교 산학협력단)
- 사업예산 : 314백만원(시비 100%)

### □ 추진실적

- 의료기관(병원급) 감염관리 실태조사 및 현장방문 컨설팅 용역 계약 : '20.10월

#### 〈 용역개요 〉

- 용역명 : 병원급 의료기관 CRE 유행관리를 위한 실태조사 및 현장 방문 컨설팅 사업 용역
- 용역기간 : '20. 10. 14. ~ '21. 6. 13. (8개월)
- 수행기관 : 한림대학교 산학협력단
- 주요내용 : 감염관리 전문가 현장 방문 컨설팅, 맞춤형 감염관리 교육 교재 개발, 노인복지시설 대상 감염관리 교육 등
- 소요예산 : 300백만원

- 코로나19 감염병 전담병원 운영 지원 : 2개소('21. 1 ~ 2월)
  - 대상 : 느루요양병원, 미소들노인전문병원
  - 지원내용 : 동선분리 및 시설관리, 감염관리 교육, 보호복 착용의 교육 등

작성 자 감염병관리과장: 송은철☎2133-7660 감염병관리팀장: 강문중☎7686 담당: 전서연☎7689

○ **중소·요양병원 감염병 예방 관리 역량 강화**

- 코로나19 요양병원 집단발생 예방을 위한 자문회의 개최 : '21. 1. 5.
- 상설 온라인 전문가 컨설팅 운영(주2회 상시운영) : 9개소 50명
- 요양병원 간병인 대상 코로나19 예방 준수사항 안내 동영상 제작·배포(한국어, 중국어)
- 요양병원 종사자 및 전담공무원 온라인 감염관리 교육 실시 : 137개소 332명

○ **노인복지시설 코로나19 예방 교육 등 실시**

- 요양시설 감염관리책임자 교육을 위한 사전회의 : '21. 1. 7.
- 노인요양시설 관리자 온라인 감염관리교육 및 컨설팅 : 170개소 239명
- 요양보호사 대상 코로나19예방 준수사항 안내 동영상 제작·배포(한국어)
- 노인요양공동생활가정 감염관리책임자 온라인 교육 실시 : 174개소 197명

〈 코로나19 감염병 전담병원 현장방문 컨설팅 〉



□ **향후계획**

- **주야간보호시설(데이케어센터) 온라인 감염관리 교육 실시** 4월
- **요양병원 및 요양시설 대상 감염관리 교육 동영상 제작·배포** 4월
- **요양병원 감염관리책임자 역량 강화 심화 교육 실시** 4월~5월
  - 요양병원 감염관리책임자 대상 강사 양성과정 교육 실시
  - 교육수료 후 원내 간병인, 요양보호사 등에 자체 감염관리 교육 실시
  - 자체 교육시 필요한 교육자료, 물품 등 지원
- **요양병원 코로나19발생 대비 대응 시나리오 작성(안) 제작** 7월~8월
- **병원별 시나리오 활용 자체 코로나19발생 대응 훈련 실시** 9월~12월
- **의료기관 및 요양시설 상설 컨설팅** 연 중

# 7. AI·IoT기반 어르신건강관리 시범사업 확대

AI·IoT\* 기반으로 의료접근성이 떨어지는 만성질환 어르신 대상 건강관리 서비스를 지원하여 건강행태개선 등 자가건강관리 능력 향상을 도모하고자 함

\* AI·IoT : 인공지능·사물인터넷(Artificial Intelligence · Internet of Things)

## □ 사업개요

### ○ 추진근거

- 국민건강증진법 제3조(책임), 지역보건법 제11조(보건소의 기능 및 업무)
- AI·IoT기반 어르신 건강관리서비스 시범사업 안내(보건복지부)

### ○ 추진목표 : 3개 구('20년) → 7개 구('21년)

- '20년 : 노원, 마포, 송파, '21년(추가예정) : 중구, 성동, 동대문, 양천

### ○ 사업대상 : 허약 만성질환 관리 및 건강행태 개선이 필요한 65세 이상 어르신 등

### ○ 사업내용

- 'AI·IoT를 활용한 비대면 건강관리 서비스 체계 구축을 위해 건강기기(활동량계 등) 제공
- 건강행태 개선과 안전 모니터링 위해 '오늘건강' 앱을 통한 건강 미션 및 컨설팅 지원

### ○ '21년 사업비 : 659백만원(국비 507, 시비 152) ※ 국비 50%, 시비 15%, 구비 35%

### ○ 서비스 단계별 세부내용

1단계	2단계	3단계	4단계
대상자 등록	서비스 참여 (0개월, 1차대면)	건강관리 서비스 (0~6개월)	대상자 평가 (6개월 이후, 2차대면)
<ul style="list-style-type: none"> <li>- 서비스 참여의사 확인 및 등록</li> <li>- 내용소개및대면 일정 확정</li> </ul>	<ul style="list-style-type: none"> <li>- 사전 건강스크리닝 ·(대상자)일반현황 건강면접 및 허약측정, 혈압 등 측정</li> <li>- '오늘건강'앱 실행 및 사용법 안내</li> <li>- 건강기기 제공 및 안내</li> <li>- 개별 미션부여 및 앱 사용 시범 실습</li> </ul>	<ul style="list-style-type: none"> <li>- 건강정보 및 미션 실천 모니터링 (주1회/인)</li> <li>- 이상치 발생 및 데이터 미전송시 유선확인 및 직접 방문 등 조치</li> <li>- 맞춤형 컨설팅</li> <li>- 미션에 따라 전문가비대면 상담 (격월 1회/인)</li> <li>- 건강생활실천 콘텐츠 제공 (월2회/인)</li> <li>- 지지 메시지 전달(주1회/인)</li> <li>- 미션 달성시 인센티브 제공</li> </ul>	<ul style="list-style-type: none"> <li>- 중간 또는 사후평가</li> <li>- 대상자 : 건강면접및허약측정, 혈압 등 측정, 만족도 조사</li> <li>- 운영자 : 만족도 및 개선사항조사</li> </ul>

작성 자 | 건강증진과장: 정남숙☎2133-7560 어르신건강증진팀장: 이경희☎7580 담당: 김경욱☎7574

## □ 추진실적

- AI·IoT기반 어르신 건강관리서비스 시범사업 운영 : 3개구(노원, 마포, 송파)
- AI·IoT기반 어르신 건강관리서비스 시범사업 추진
  - 어르신 건강관리서비스 추진 신규 전문인력 확보 : 13명(노원 5, 마포 4, 송파 4)
  - 어르신 건강관리서비스 대상자 등록 : 734명
  - 전문성 강화 위한 맞춤형 온라인 전문교육 이수 : 74명
  - 서비스체계 구축을 위한 건강기기\* 확보 : 6,824개(1,193명 지원)

건강기기 종류			
스마트 밴드	체중계	자동 혈압계	혈당 측정기
			

## □ 향후계획

- ‘AI·IoT 활용 어르신 등 취약계층 건강관리서비스’ 지원(연중)
  - 건강기기 제공 후 ‘오늘건강’앱을 통한 개인별 미션계획, 실천 등 건강상담 제공
- ‘AI·IoT를 활용한 비대면 건강관리서비스’ 시범사업 공모 제출(4월)
- AI·IoT기반 건강관리서비스 제공 및 서비스 체계 구축을 위한 전문인력 지속 확보(5~12월)
- 자치구 현장 모니터링 및 기술지원(6~12월)
- 건강관리서비스 전문성 강화를 위한 전문인력 대상 맞춤형 교육 실시(6~11월)

## 8. 서울형 유급병가지원 확대 지원

질병·부상 등으로 아파도 치료받지 못하는 저소득 근로소득자 및 1인 자영업자의 입원치료로 큰 병으로의 악화 사례를 방지하고자함

### □ 사업개요

- 추진근거 : 서울특별시 서울형 유급병가지원에 관한 조례 및 시행규칙
- 대 상 : 국민건강보험지역가입자 중 근로 소득자 또는 사업소득자로 입원 또는 건강검진을 실시한 서울시민
- 선정기준 : 소득 및 재산 조사
  - 소 득 : 기준 중위소득 100% 이하
  - 재 산 : 2억5천만원 이하(토지, 건축물, 주택 등 일반재산액)
- 지원확대 : **연간 최대 14일('21년)**  
 {입원 13일(입원연계 외래 3일 이내 포함), 공단 일반건강검진 1일}



### ※ '21년 주요 변경사항

구 분	2020년	2021년
확대지원	연 최대 11일 지원 ① 공단 일반건강검진 1일 ② 입원 10일	연 최대 <b>14일 지원</b> ① 공단 일반건강검진 1일 ② <b>입원 13일</b> (입원연계 외래진료 3일 이내 포함) ※ 입원연계 외래진료(입원 전·후3개월) : 입원과 동일 과목 외래진료(타 의료기관 포함)
지원금액	1일 84,180원('20년 서울시 생활임금)	<b>1일 85,610원('21년 서울시 생활임금)</b>

- 지원금액 : **1일 85,610원** ('21년 서울시 생활임금 기준)
  - 제 외 : 중복수혜(국민기초생활보장, 서울형 기초보장, 국가형·서울형 긴급복지) 지원비 중 생계급여, 산재보험, 실업급여), **제외 의료기관**(조선원, 요양병원), **제외 입원내용**(미용, 성형, 출산, 요양 목적의 입원)
- 예 산 : **4,700백만원**(시비 100%)

작성 자 건강증진과장: 정남숙☎2133-7560 직업건강팀장: 김해숙☎7611 담당: 김현경☎7614

## □ 추진실적

○ 유급병가 지원실적 : 신청 846건, 지급 697건(314백만원)

(단위 : 건, 백만원, '21.3.31.기준)

합계	신 청							심 사			지 급	
	입원	검진	입원 + 검진	외래	입원 + 외래	입원 + 검진 + 외래	검진 + 외래	적합	부적합	조사 중	지급	지급액
846	538	169	47	9	74	9	0	471	88	287	697	314

※ '21년(확대) 입원연계 외래진료 관련 신청 : 92건, 총 225일(평균 2.5일/건)

〈'19 ~ '20년 서울형 유급병가 지원 실적〉

☞ '19년 : 신청 4,345건, 지급 2,675건(1,128백만원)

☞ '20년 : 신청 8,622건, 지급 8,061건(3,494백만원) ※ '19년 대비 사업 실적 증가

○ 기타실적

- **홍 보** : 리플릿·포스터 등 149천부, 현수막 23개소, 검진 안내문 동봉 130만건, 소식지 홍보, 자치구 지원(지침 1,500권 배부) 등
- **내·외부 협력** : 자문위원회 및 기타 자문회의 2회, 행정정보공용이용 관련 기관 사전협의 등

## □ 향후계획

- TV, 라디오, 신문 등 **매체 활용 홍보**(상반기)
- 국민건강보험공단, 시민소통담당관 등 **내·외부 연계 홍보**(연중)
- 『서울형 유급병가지원』 발전방안 모색(공공보건의료재단)(~12월)
- **자문위원회 운영 및 자치구 사업설명회 등 개최**(분기별)
- 『서울형 유급병가지원』 사업비 교부(반기별)
- **비대면 온라인 접수시스템 구축·사전협의 등**(4월 ~ '22.상반기)
  - 행정정보공용이용 전산연계 사전협의(4 ~ 5월)
  - 서울시 정보화사업 추진 관련 사전협의(6 ~ 8월)
  - 용역 공고 및 시스템 구축, 웹취약성 보완 등(9월 ~ '22.상반기)



# 9. 먹거리전략 2030 및 먹거리 5개년 기본계획 수립 추진

시민의 건강하고 안전한 먹거리 보장을 위한 서울 먹거리전략 2030 추진체계 마련 및 서울시 먹거리 5개년 기본계획 수립을 통해 '지속가능한 먹거리 도시 서울' 구현

## □ 사업개요

- 추진근거 : 서울시 먹거리 기본조례 제7조 및 서울 먹거리전략 2030
- 비 전 : 시민과 함께하는 지속가능한 먹거리 도시 서울
- 내 용 : 6대가치, 6대 정책목표 및 정책기반, 20대 정책과제, 52개 이행과제

핵심가치	전 강	보 장	상 생	공 동 체	생 태	행 복
정책목표	1. 안전하고 건강한 먹거리 환경을 조성한다. 2. 기후변화 및 재난에 대응할 수 있는 먹거리 보장체계를 구축한다. 3. 먹거리 관련 다양한 주체들의 상생을 도모한다. 4. 먹거리를 매개로 소통하고 연대하는 지역공동체를 만든다. 5. 윤리적이고 생태적인 먹거리 생산-소비 활동을 지원한다. 6. 먹거리기본권 보장과 시민의 행복을 추구한다.					
정책기반	먹거리 전략 추진체계 기반 구축					

## ○ 사업내용

- 「먹거리전략 2030」 추진체계 마련 및 먹거리 5개년 기본계획(안) 수립
  - ▶ 먹거리전략 2030 추진 체계에 근거한 정책방향, 정책과제 도출
  - ▶ 2020 먹거리마스터플랜 진단·평가에 의한 한계점 및 개선방향 적용
  - ▶ 지역경제, 국제 및 환경이슈, 소비도시(삶의질) 측면의 먹거리 정책 확대
- 市, 區, 시의회, 민간 등 다양한 사회 구성원 참여 유도를 위한 먹거리정책 홍보
- 지속적인 정책 모니터링 및 정기적 사업실적 환류 등을 통한 추가 발전방안 모색

○ 소요예산 : 130백만원(식품진흥기금)

작성 자 | 식품정책과장: 박봉규☎2133-4700 먹거리전략팀장: 정진숙☎4708 담당: 정희선/유혜은/이경희☎4709



## □ 추진실적

- **서울시 먹거리마스터플랜 2020 성과평가 완료**(’20. 11월 ~ ’21. 3월)
  - 4개 분야 정책목표 10개 지표, 26개 정책과제, 성과측정지표 57개 지표 측정
  - 사업 목표 달성도 저조, 관련 예산 부족 등 미흡부분에 대한 보완 방향 마련
- **먹거리전략 2030 비전 체계 완성 및 TF구성 운영**(’20. 2월 ~ ’21. 3월)
  - 먹거리전략 2030 및 먹거리 5개년 기본계획 수립 실무 TF 구성·운영
    - ▶ 정책과제 선정 및 먹거리5개년 기본계획 수립내용 논의(총 16회 등)
    - ▶ 먹거리시민위원회 기획조정위원회, 각 분과위원회 등 토론·자문으로 의견수렴(2회)
  - 6대 분야 및 정책기반, 20개 정책과제 도출, 먹거리 전략 체계 완성

분 야	건강	보장	상생	공동체	생태	행복	정책기반
정책과제	건강하고 안전한 먹거리 (3개 과제)	먹거리보장 (4개 과제)	도농 상생과 먹거리 경제 활성화 (2개 과제)	먹거리 공동체 (2개 과제)	환경생태친화 먹거리 (3개 과제)	먹거리를 통한 행복 추구 (2개 과제)	먹거리 전략 추진체계 기반구축 (4개 과제)

- **먹거리 5개년 기본계획(안) 수립 작성 추진**(’21. 1월~)
  - 각 분야별 핵심사업 및 대표 지표 도출을 위한 **분과별 위원회 토의 진행**
  - 기본계획 이행 관련 **각 실·국·본부 해당 분야 과제 작성**
    - ▶ 6대 정책과제, 정책기반 해당 분야 세부 이행과제 및 실행계획 등 작성
  - 먹거리 5개년 기본계획 작성 관련 **실무팀 구성 운영**
    - ▶ 의견수렴 및 토의(15회), 관련 연구자료 등 분석, 문제점 및 개선방향 도출 등

## □ 향후계획

- 「**먹거리 5개년 기본계획(안)**」 수립 '21. 5월
- **먹거리전략 2030 선언 및 5개년 기본계획 발표** '21.5~6월
- 자치구, 시민 대상 홍보 '21. 7월~
- 먹거리 기본계획 추진 **모니터링 및 성과평가** '21.11~12월

추진체계도 : 자전거 모형

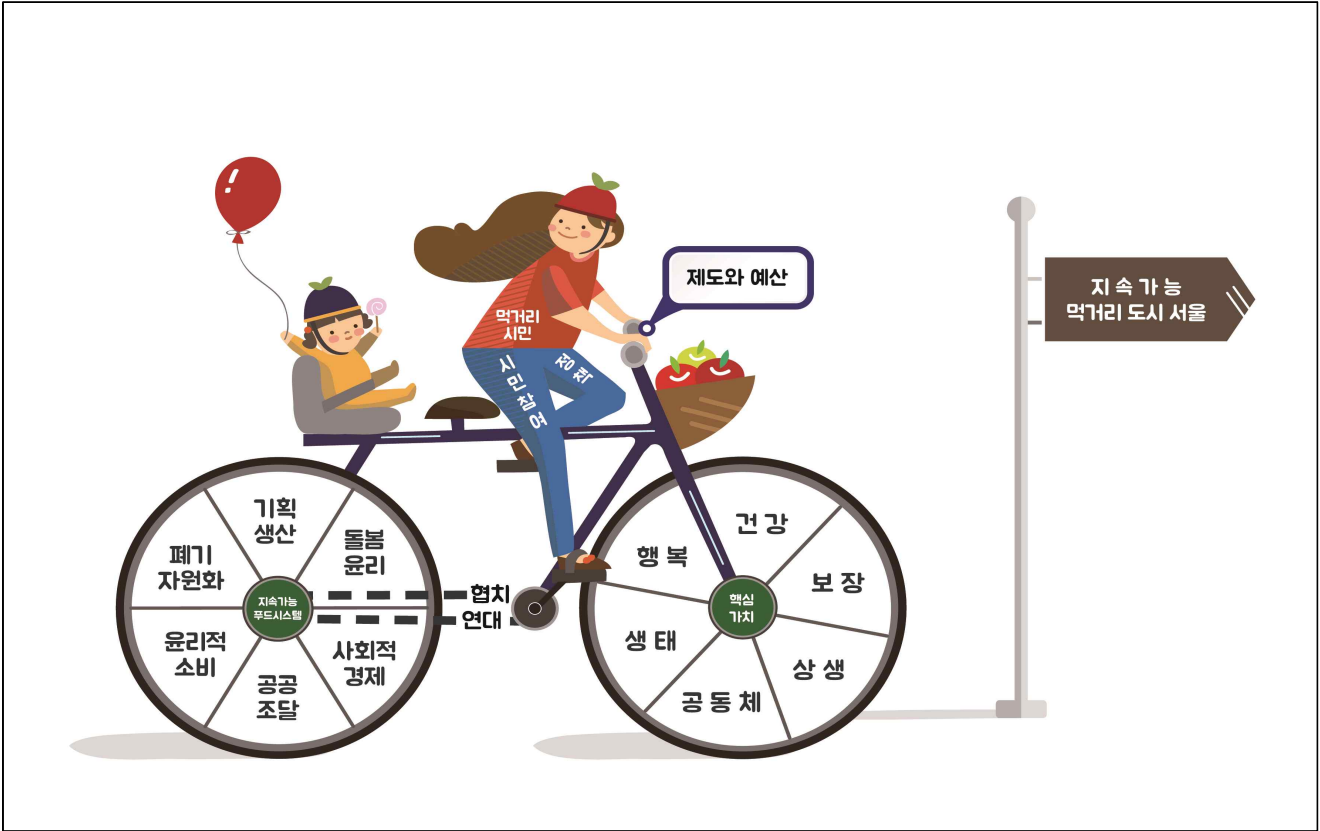

모형 설명

- 6대 핵심가치와 지속가능한 먹거리 체계 구축을 위한 6개의 정책 영역을 두 개의 바퀴로 표현하였으며, ‘시민참여와 정책’, ‘협치와 연대’, ‘제도와 예산’ 기반으로 이끌어가는 것을 나타냄
  - 6대 핵심가치는 2030 전략을 이끌어가는 본질로 앞바퀴에 그 내용을 담았으며, 6개 정책방향은 뒷바퀴에 표현함
  - 제도와 예산은 먹거리전략의 기본 틀이 되며, 시민 삶의 실질적 변화를 가져온다는 측면에서 페달을 밟는 ‘먹거리시민’과 동력으로서의 ‘시민참여와 정책’을 표현함
  - 앞바퀴와 뒷바퀴를 연결하고 먹거리시민이 밟는 페달로부터 발생한 힘을 전달하여 「시민과 함께하는 지속가능 먹거리 도시 서울」 향해 나아가는 체인을 ‘협치와 연대’로 표현

# 10. 「동물 공존도시 서울 기본계획」 추진

「동물 공존도시 서울 기본계획」의 내실있는 추진을 통해 동물의 안전과 생명이 보장되고 사람과 함께 누리는 동물복지도시 서울을 만들고자 함

## □ 사업개요

- **계 획 명** : 「동물 공존도시 서울 기본계획」 ('19. 2월 수립)
- **추진근거** : 동물보호법 제4조 2항 및 서울특별시 동물보호조례 제4조
- **추진기간** : '19년 ~ '23년 (5년 중기계획)
- **추진과제** : 3개 전략 21개 지표
  - 사업 내실화를 위한 성과지표(27개→21개) 변경('21. 3. 29, 동물복지위원회)

비 전	동물 공존도시 서울		
전 략	동물의 안전과 생명이 보장되는 도시 동물의 고통, 상해, 질병으로부터의 자유로운 환경조성	사람과 동물이 함께 누리는 동물복지 도시 동물 친화적 도시조성을 통해 사람과 함께 누리는 동물복지 추진	생명 존중의 가치를 추구하는 도시공동체 사람과 동물이 함께하는 생명공동체 의식 함양

## ○ 주요 사업내용

- 내장형 동물 등록칩 지원, 유기동물 입양시민 안심보험 지원
- 반려견 놀이터 확충, 서울동물복지지원센터 권역별 조성, 길고양이 중성화 확대
- 동물보호 시민봉사단 운영, 생명존중 교육 확대 등

## □ 추진실적

- '18년 대비 서울시 유기동물 수 1,842마리, 안락사율 8.5%p 감소
  - 유기동물 수(마리) : ('18년) 8,220 → ('19년) 7,515 → ('20년) 6,378
  - 안락사율(%) : ('18년) 24.3 → ('19년) 20.3 → ('20년) 15.8

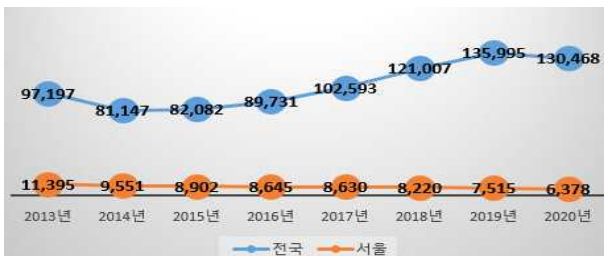

전국대비 서울시 유기동물 수(단위: 마리)

전국대비 서울시 유기동물 안락사율(단위: %)

○ 서울시 길고양이 최대 약 11만마리 추정, '17년 대비 10.3% 감소



서울시 길고양이 중성화수(단위 : 마리)



서울시 길고양이 추정 최대 개체 수(단위 : 마리)

○ 동물복지지원센터 및 자치구 반려견놀이터 등 동물복지시설 확충

— 동물복지지원센터 구로 기능 확대

▶ ('18년) 교육장 → ('19년) 입양센터 → ('20년) 길고양이 집중 중성화시설

— 자치구 반려견놀이터 3개소 조성('19년 구로 1, '20년 영등포 1, 동대문 1)



동물복지지원센터 구로



동대문구 반려견놀이터



영등포구 반려견놀이터



구로구 반려견놀이터

○ 선도적인 동물보호정책으로 '20년 국회 동물복지대상 대상(국회의장상) 수상

※ 타시도 전파 : 내장형 동물 등록칩, 입양인 동물보험, 취약계층 동물의료서비스, 사각지대 동물구조단, 정비구역 길고양이 보호 사업 등

□ 향후계획

○ 민관협력 유기동물 입양센터 운영(4~12월)

○ 자치구 유기동물 입양지원시설 조성비 지원 공모 추진(4~5월)

○ 반려동물복합문화센터(가칭) 조성 타당성 조사 연구용역 추진(5~10월)

○ 서울시 제1차 동물원 및 수족관 관리 5개년 계획 수립(4월)

○ 동물보호 시민인식 조사 추진(5~9월)

## IV. 서면 보고 (각 부서별 주요업무)

---

1. 보건의료정책과

---

2. 감염병관리과

---

3. 건강증진과

---

4. 식품정책과

---

5. 동물보호과

---

6. 감염병연구센터

---

# 보건의료정책과

## 일 반 현 황

## 주 요 업 무

1. 시민건강위원회 운영
2. 서울의료원 응급의료센터 건립 추진
3. 간호·간병 통합서비스 유지
4. 보건지소 확충 지원
5. 체계적 만성질환 예방·관리 강화
6. 응급환자 생존율 향상 및 중증응급환자 공공이송사업
7. 다수 사상자 발생대비 대응체계 강화
8. 세이프 약국 운영
9. 서울시 안전망 병원 운영
10. 지역사회 정신건강돌봄체계 강화
11. 정신질환자 주거지원 및 자립생활능력 강화
12. 정신응급대응체계(미동의 고위험자 즉각대응) 강화
13. 시민과 함께하는 자살예방사업 강화

# 일 반 현 황

조직 : 1과 1반 8팀

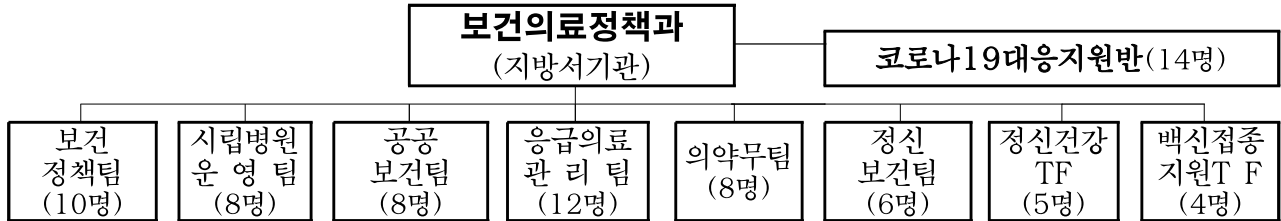

- 사업소 : 3개소(어린이병원, 은평병원, 서북병원)
- 특수법인 : 1개소(서울의료원)
- 위탁병원 : 8개소(동부·보라매·북부·장애인치과, 서남병원, 정신병원 3개소)
- 출연기관 : 1개소(공공보건의료재단)

인 력 : 정원 51명, 현원 78명

('21. 3. 31. 기준)

구분	합계	국장	행정 (4급)	행정		의무		약무		보건		간호		의료 기술		전산	건축	관리 운영	임기 제	시간 제
				5급	6급 이하	5급	5급	6급 이하	5급	6급 이하	5급	6급	5급	6급 이하	6급					
정원	51	1	2	5	13	1	4	5	1	5	2	4	3	0	1	1	1	2	(1)	
현원	78	1	2	5	27	1	4	5	1	9	3	10	3	3	1	1	0	2	(1)	
과부족	27	-	-	-	14	-	-	-	-	4	1	6	-	3	-	-	△1	-	-	

2021년도 예산현황

○ 세입예산

(단위 : 백만원)

구분	2021년	2020년	증감액
세입예산계	36,182	56,664	△20,481
세외수입	7,925	10,784	△2,859
지방교부세	459	4,240	△3,781
국고보조금	19,448	41,431	△21,983
지방채	8,200	-	8,200
보전수입등내부거래	150	209	△59

○ 세출예산

(단위 : 백만원)

구분	합계	일 반 회 계				특별회계 (도시개발)
		소계	사업비	기본경비	국고반환금	
'21년	180,685	180,685	180,384	302	-	-
'20년	255,632	255,632	255,053	274	305	-
증감	△74,947	△74,947	△74,669	28	△305	-

## 【 보건의료시설 현황 】

### ■ 시립병원

(2021. 3. 31. 기준)

구 분	병원명	위 치	병상수	현인원	진료과	시비 보조금 (백만원)
계	12개		3,818	5,707	126	95,851
직 영(3)	어린이	서초구	208	278	5	11,429
	서 북	은평구	456	289	12	16,356
	은 평	은평구	220	212	7	7,879
특수법인(1)	서울의료원 (분원포함)	중랑구	653	1,512	29 (본원 25, 분원 4)	18,240
민간위탁(8)	보라매	동작구	765	2,260	25	11,978
	동 부	동대문구	201	283	19	8,951
	북 부	중랑구	200	205	6	7,828
	서남병원	양천구	330	420	17	9,441
	장애인치과	성동구	-	52	2	2,891
	백암정신	경기도용인시	251	71	1	221
	축령정신	경기도남양주시	264	50	1	211
	고양정신	경기도고양시	270	75	2	426

### ■ 보건기관

(2021.3.31.기준, 단위 : 개소)

계	보건소	보건분소	보건지소
77	25	16	36

### ■ 정신보건시설

(2021.3.31.기준, 단위 : 개소)

계	정신재활 시설	정신요양 시설	중독관리 통합지원센터	정신건강 복지센터	자살예방 센터	심리지원 센터
137	101	3	3	26	1	3

### ■ 의·약업소

(2021.3.31.기준, 단위 : 개소)

계	종합병원	병의원	치과 병의원	한방 병의원	안경 업소	치과 기공소	약국	의약품 도매상	의료기기 취급업소
43,550	56	9,268	4,943	3,692	2,364	1,072	5,359	1,169	15,627



## □ 위원회 현황

위원회 명	위원장	위 원	임 기	주요기능
서울특별시 지역응급의료위원회	시민건강국장	총 10명 당연직 4명 위촉직 6명	'20. 1. 1. ~ '21.12.31	- 지역계획 및 연차별 계획심의 - 지역계획 변경 심의 - 지역계획의 시행결과 및 활용 활용 계획 심의 - 그 밖의 응급의료에 관하여 시도지사 지역위원회에 부의하는 사항 등
서울특별시 마약류중독자 치료 보호심사위원회	은평병원장	총 5명 당연직 2명 위촉직 3명	'19.11.19 ~ '21.11.18	- 마약류 사용자의 마약류 중독여부 판별 - 마약류 중독자 치료보호에 관한 사항 심사 등
서울특별시 정신건강심의위원회	시민건강국장	총 15명 당연직 2명 위촉직 13명	'20. 7.13. ~ '22. 7.12.	- 정신건강시설에 대한 감독사항 심의 - 재심사의 청구 심사 - 지역계획의 수립에 관한 사항 심의 - 시행계획의 수립에 관한 사항 심의
서울특별시 시민건강위원회	행정1부시장, 시민위원 (조정래)	총 30명 당연직 2명 위촉직 28명	'21.2.25 ~ '23.2.24 [제4기]	- 시민건강관리에 관한 정책방향 및 정책의 통합·조정에 관한 사항 - 지역보건의료계획 심의 등
서울특별시 의료기관개설위원회	성애병원장 (장석일)	총 15명 임명직 1명 위촉직 14명	'20.10.28 ~ '22.10.27	- 병원 개설허가 요건 심의 - 개설병원의 병상수급 대책 적합성 심의 등

# 주요 업무

## 1. 시민건강위원회 운영

### 추진배경

- 시민의 건강증진 및 공공보건의료에 관한 주요 사항과 시책 추진에 있어 필요한 사항을 심의 또는 자문

### 사업개요

- 설치근거 : 서울특별시 시민건강관리 기본조례 제9조
- 시민건강위원회 구성
  - 위 원 수 : 총 30명 (시민공모 20, 단체추천 4, 전문가 3, 시의원 1, 당연직 2)
  - 임 기 : 위촉일로부터 2년 (4기 : '21. 2. 25. ~ '23. 2. 24.)
  - 기 능 : 보건의료 정책방향 설정 및 통합·조정, 평가, 제도개선 등 심의·자문
- 사업비 : 13백만원 (시비 100%)

### '21년 추진실적('21. 3. 31. 현재)

- 제4기 시민건강위원회 위촉식 및 제1차 정례회의 : '21. 3. 19.
  - 위원장 및 부위원장 선출, 분과위원회 구성 등 위원회 구성
  - '21년도 연간 운영계획(안) 확정
- 제1차 시민건강학교 개최 : '21. 3. 30.
  - 지역보건의료계획 심의 방법 교육, 분과위원장 선출

### 향후계획

- 지역보건의료계획 심의·의결 : 4월
- '21년도 시민건강위원회 활동 성과 워크숍 : 12월

## 2. 서울의료원 응급의료센터 건립 추진

### 추진배경

- 의료시설이 열악한 서울 동북권에 민간에서 수행하기 어려운 감염, 중증 응급, 재활 등을 종합적으로 수행할 수 있는 응급의료센터를 건립하여 응급의료 인프라 확충 및 공공의료 서비스 강화

### 사업개요

- 사업명 : 서울의료원 응급의료센터 증축
- 위치/규모: 중랑구 신내로 156 / 지상5층, 연면적 4,950 $m^2$ (61병상)
- 사업비 : 23,398백만원
- 사업기간 : '16. 3. ~ '21. 8.

### 추진실적('21. 3. 31. 현재)

- '17. 01. 25 : 서울의료원 응급의료센터 건립 사업시행계획 수립
- '19. 02. 11 : 공사착수 ※ '18.10.31. 설계용역 준공
- '20. 01. 16 : 서울의료원 응급의료센터 건립계획 변경
  - 당초 : 지상3층, 연면적 3,670 $m^2$  → 변경 : 지상5층, 연면적 4,950 $m^2$
  - 응급의료 전용 및 감염관리 특화를 위한 의료시설 확충
- '20. 03. 10 : 투자심사 (결과 : 적정)
- '21. 01. 12 : 공유재산심의회 (결과 : 적정)
- '21. 03. 05 : 공유재산관리계획심의 (결과 : 원안가결)

### 향후계획

- 공사완료(예정) : '21. 8월
- 응급의료센터 지정요청(보건복지부) : '21. 9월

### 3. 간호·간병 통합서비스 유지

#### 추진배경

- 간병부담 완화 및 간호·간병에 대한 공공병원의 사회적책임 역할수행을 위한 수준 높은 간병서비스 제공

#### 사업개요

- 대 상 : 서울의료원, 보라매·동부·북부·서남·어린이·서북·은평병원
- '21년 목표 : 618병상 ※ 코로나19 상황 호전 시 일반병상 확대 운영
- 예 산 : 비예산 (건강보험 수가화 전환으로 별도 예산 불필요)

#### 추진실적('21. 3. 31. 현재)

- 운영병상 : 618병상('21. 1월) → 547병상('21. 3월)
  - 서울의료원 200병상(100→200), 보라매병원 210병상(381→210), 어린이병원 112병상, 은평병원 25병상 ※ 동부 0, 북부 0, 서남 0, 서북 0
  - ※ 시립병원 6개소(서울의료원, 서남, 서북, 보라매, 북부, 동부)를 감염병 전담병원으로 운영
    - 서울의료원, 보라매병원 : 일반병상 축소하여 간호·간병통합서비스 축소 운영 중
    - 동부병원, 서남병원, 북부병원, 서북병원 : 일반병상 사용 없이 간호·간병통합서비스 중단
  - 서울의료원은 '21. 3. 2.부터 일반병상 운영 확대 운영(100 → 200)
- 이용인원 : 28,891명
  - 서울의료원 5,638명, 보라매 14,193명, 어린이 8,890명, 은평 170명

#### 향후계획

- 코로나19 상황 개선에 따라 시립병원 일반 병상 확대 : '21. 4월~

## 4. 보건지소 확충 지원

---

### 추진배경

- 취약계층 밀집지역 또는 공공보건 사각지대에 공공보건의료기관 확충 지원
- 주민 밀착형 보건사업 수행 및 지역사회 기반 포괄적 건강돌봄서비스 제공을 위한 인프라 구축 필요

### 사업개요

- 추진근거 : 지역보건법 제13조(보건지소의 설치) 및 제24조(비용의 보조)
- 사업내용 : 보건지소 확충 지원
  - 보건지소 신규 확충 : 1개구(개소당 최대 700백만원)
  - 자치구 보건지소 운영 지원 : 35개소(개소당 43백만원)
- 예 산 : 2,110백만원 (시비 100%)

### '21년 추진실적('21. 3. 31. 현재)

- '20년 사업 정산 및 '21년 보건지소 운영비 교부
  - 총 18개구 29개 보건지소 1분기 운영비 교부
- '20년도 최종 보건지소 운영 서면 모니터링 실시

### 향후계획

- '21년 보건지소 사업안내 및 확충 계획 수립 : 3~4월
- 신규 6개 보건지소 개소 : 4~12월
- 보건지소 신규 확충 공모 및 선정 : 5월
- 보건지소 실무자 역량교육 실시 : 6~8월
- 보건지소 서면 및 현장방문 모니터링 : 7월, 10월

## 5. 체계적 만성질환 예방·관리 강화

### □ 추진배경

- 만성질환예방·관리에 대한 지속적 대시민 홍보로 사회적 공감대 확산 및 지역사회 중심의 고혈압·당뇨병 건강관리 활성화로 환자 자가 관리능력 향상

### □ 사업개요

- 근 거 : 심뇌혈관질환의 예방 및 관리에 관한 법률 제7조, 보건의료기본법 제41조, 시장방침 제131호('12. 10. 건강서울 36.5프로젝트)
- 내 용 : 대사증후군관리, 건강관리마일리지 운영, 심뇌혈관질환 예방
- 예 산 : 3,765백만원(대사증후군 3,027, 건강관리마일리지 318, 심뇌예방 420)

### □ '21년 추진실적('21. 3. 31. 현재)

- 만성질환관리 대상 등록관리
  - 대사증후군 4,988명, 고혈압·당뇨병 11,932명
  - 건강관리마일리지 34,440명(누계) ※ 1~3월 신규등록 1,300명
- 심뇌혈관질환 예방관리 사업지원단 운영 (재위탁)
  - 위탁기간 : '21. 1. 11. ~ '23. 12. 31.
  - 수탁기관 : 서울시립대학교 산학협력단
  - 사업내용 : 지역사회 민간자원 개발 및 네트워크 구축, 지역사회 인식수준 개선 교육·홍보, 사업 담당 교육프로그램 개발 및 운영 등
- 민관 협력 네트워크 운영
  - 고혈압·당뇨병 등록 참여의원 64개소, 약국 116개소
  - 건강관리 마일리지 참여의원 246개소

### □ 향후계획

- 자치구 지원계획 수립 : 3~4월
- 역량강화교육 및 자치구 기술지원 : 4~11월
- 실무자 워크숍 : 11월
- 지원단 지도점검 및 사업평가 : 12월

## 6. 응급환자 생존율 향상 및 중증응급환자 공공이송사업

### 추진배경

- 심정지 등 응급사고 발생 초기에 환자 생존율 향상
- 의료기관 및 민간구급차의 인력, 장비부족 등으로 인한 중증환자 전원시 안전한 이송과 이송 중 발생하는 위험에 대처할 전담이송체계 구축

### 사업개요

- 추진근거 : 응급의료에 관한 법률 제13조(응급의료의 제공)  
응급의료에 관한 법률 47조의2(심폐소생 응급장비 구비 의무)
- 추진내용 : 특수구급차 운영 및 자동심장충격기 보급 등
  - 시민대상 찾아가는 현장밀착형 심폐소생술 교육 강화
  - 고위험지역 및 다중이용시설에 자동심장충격기 보급 및 관리
  - 전문의가 탑승, 환자상태를 관찰·치료하면서 이송(의료인력 15명 24시간 대기)
- 예 산 : 3,170백만원(국비 25%, 시비 75%)

### '21년 추진실적('21. 3. 31. 현재)

- 중증응급환자 공공이송사업 실적 : 이송요청 131건, 이송 102건
- 공공이송사업 홍보(언론매체 11건, 홍보물 배포)
- 공공이송사업 심포지엄 개최 : 응급분야 전문가 등 197명 참석
- 시민참여 심폐소생술 플랫폼 “CPR서포터즈” 앱 운영
- 자동심장충격기 설치 위치 표시 안내판 배부 및 정비

### 향후계획

- 구조 및 응급처치교육 전문교육기관 선정 및 교육강화 : 3~12월
- 자동심장충격기 보급 관리 사업비 교부 : 4월
- 병원간 이송 응급의료종사자 워크숍 개최 : 6~10월
- 공공이송사업 수행기관 현장 모니터링 시행 : 11월

## 7. 다수 사상자 발생대비 대응체계 강화

### 추진배경

- 체계적이고 조직적인 재난의료 체계 구축을 통해 서울지역 보건의료 재난 발생시 시민의 생명과 재산보호 도모

### 사업개요

- 추진근거 : 응급의료에 관한 법률 제13조, 응급의료 지원에 관한 조례 제8조
- 사업내용
  - 서울시 재난의료지원단 구성 및 상시운영 지원
  - LTE 무선통신망 운영으로 신속한 재난의료지원체계 구축
  - 대량재해 발생 대비 재난응급 의료인력 전문교육 및 훈련
  - 현장응급의료소 설치 운영 훈련 및 병원재난 대비 종합 훈련
- 예 산 : 960백만원 (국비 40%, 시비 60%)

### '21년 추진실적('21. 3. 31. 현재)

- 재난의료 인적자원 현황조사(1회/월)
- '20년 사업 정산 및 '21년 보조금 교부
- 서울시 재난의료출동키트 배부 : 3월
  - 배포대상 : 219개 기관
    - 보건소(25개소), 재난거점병원(6개소), SDMAT 운영기관(47개소)
    - 소방재난본부 및 종합방재센터, 24개 소방서 및 115개 안전센터
  - 재난의료 출동키트(3종)
    - 재난응급의료 비상대응 매뉴얼 핸드북, 현장응급의료소 키포인트, 경상자 분류스티커

### 향후계획

- 서울시 재난거점병원 운영 업무협약 : 4월
- 신속대응반 행정요원 교육 및 모바일 상황실 훈련 : 연 2회
- 보건소 신속대응반 비상연락체계 음성점검(ARS훈련) : 연 6회
- 재난응급의료 지원물품 관리 및 점검 : 5월, 10월
- 병원 재난발생대비 훈련 및 현장응급의료소 설치 훈련 : 9월



## 8. 세이프 약국 운영

---

### 추진배경

- 접근도가 높은 약국 및 지역사회 약사인력을 활용하여 만성질환자 등의 약물사용 등 건강행태 개선을 통한 약물오남용 감소 및 시민건강증진 도모

### 사업개요

- 추진근거 : 보건의료기본법 제44조, 서울특별시 의약품 안전사용 환경 조성 조례 건강서울 36.5 프로젝트(시장방침 제313호)
- 주요내용 : 약물복용이 많은 만성질환자, 흡연자, 우울 등 정신건강 위험자를 대상으로 포괄적 약력관리 및 생활습관 상담
- 예 산 : 739백만원 (시비 100%)

### '21년 추진실적('21. 3. 31. 현재)

- 세이프약국 선정 및 운영 : 23개구 489개 약국
- 세이프약국 정보관리시스템 용역공고 및 업체 선정 : (주)비타소프트
- 운영 및 홍보실적
  - 포괄적 약력관리 9,594건, 금연사업연계 109명
  - 마을버스(전체기간 4개월, 총 30대), 구소식지 등 홍보

### 향후계획

- 세이프약국 신규 참여자 교육 : 4월
- 세이프약국 정보관리시스템 DB 서버 이관 : 4월
- 세이프약국 정보관리시스템 운영 : 연 중
- 사업 운영 및 대시민 홍보 : 연 중

## 9. 서울시 안전망 병원 운영

### 추진배경

- 민간의료기관과 시립병원의 네트워크를 통한 건강보험급여제한자, 거주불명자 등 의료소외계층에 대한 공공의료서비스 확대 및 공공의료망 강화

### 사업개요

- 추진근거 : 공공보건의료에관한법률, 서울시 안전망병원 지정 및 운영에 관한 조례
- 사업내용
  - 지원대상 : 건강보험급여제한자(장기체납), 거주불명자, 노숙인, 불법체류 외국인근로자 등
  - 수행기관(17개소) : 민간의료기관(무료) 3개소, 민간의료기관 2개소, 시립병원 12개소
    - 민간의료기관(무료) : 1차 의료수행, 응급·수술·검사가 필요한 대상자 시립병원에 진료의뢰
    - 민간의료기관 : 시립병원에서 수행하기 어려운 의료영역에서 진료
    - 시립병원 : 응급·중증수술환자·결핵환자 등 입원치료, MRI·CT 검사지원, 치과진료
- 예 산 : 255백만원 (시비 100%)

### '21년 추진실적('21. 3. 31. 현재)

- 진료 및 검사 수혜 인원 : 19명 25백만원
  - 응급 및 중증 진료 17명, 치주질환 및 틀니지원 2명
  - 민간의료기관(다일천사병원) 의료인력 인건비 지원 : 간호사 1명
- 안전망병원 진료비용 보조금 지급 : 1회
  - 다일천사병원 보조금지급

### 향후계획

- 안전망병원 운영 보조금 지급 : 분기별
- 안전망병원 운영 평가회의 : 6월, 11월
- 안전망병원 사업 지속 운영 : 연 중

## 10. 지역사회 정신건강돌봄체계 강화

### □ 추진배경

- 정신건강복지센터 운영 및 복지서비스 확대 등 정신건강돌봄체계 강화로 시민의 정신건강 증진과 정신질환자의 지역사회 안정적 정착 지원

### □ 사업개요

- 추진근거 : 정신건강복지법 제15조, 제26조
- 주요내용
  - 서울시 및 자치구 정신건강복지센터 운영 지원 : 26개소
  - 정신건강증진시설 전문인력 확충 : 25명(구별 1명)
  - 정신재활 및 요양시설 운영 : 104개소
  - 정신질환자를 위한 지역사회복지서비스 강화 : 정신건강통합센터 설치 등
  - 정신질환자 및 가족 권익보호 활동 : 자립생활지원센터 운영 및 가족지원사업
  - 마음건강검진 의료기관 확대 : '20년(204개소) → '21년(214개소)
- 예 산 : 52,297백만원

### □ '21년 추진실적('21. 3. 31. 현재)

- 마음건강검진 참여 정신의료기관 209개소, 검진지원 743명
- 중증정신질환자 등록관리 8,701명, 통합사례관리 27,101명
- 지역정신건강증진을 사업을 통한 정신건강문제 의뢰 728명
- 정신재활시설 입소·이용자 101개소 2,304명, 정신요양시설 3개소 524명
- 종사자 역량 강화 교육 1회, 건강음주 회복자 교육 및 활동 359회 / 814건

### □ 향후계획

- 『정신건강통합센터』 신규설치 및 운영 : 8월
  - 센터 설치를 위한 자문회의 운영(당사자, 전문가, 종사자 등) 및 모형개발 : 3~12월
- 지역자원(종합사회복지관)과 연계한 주간재활서비스 기관선정 : 3~12월
- '동료지원가' 양성과정 운영(3개기관) : 5월, 10월
- 가족지원을 위한 자치구 시범사업 운영(4개구) : 3월~12월
  - 『서울시 정신질환자 가족모임』 구성 : 25개 자치구 대표자 모임(2월~, 분기별)
- 정신건강복지센터 및 정신재활시설 운영 지도점검 : 6월, 12월

# 11. 정신질환자 주거지원 및 자립생활능력 강화

## 추진배경

- 정신질환자 탈원화 지역사회 유입으로 개인별 기능과 욕구에 맞는 주거지원 서비스 제공
- 정신질환 당사자 주도에 의한 자립생활능력 향상 및 지역사회내 사회참여 활동 지원

## 사업개요

- 근거 : 정신건강복지법 제4조 및 제7조,  
서울시 정신질환자 자립생활 지원에 관한 조례 제4조 및 제7조
  - 목표 : 자립생활센터 3개소 및 주거지원 64호 (자립생활주택 28, 지원주택 36) 운영·지원
  - 주요내용
    - 정신질환자가 안정적으로 독립정착을 할 수 있도록 주거 및 사례관리서비스 제공
- |        |                                 |
|--------|---------------------------------|
| 자립생활주택 | 임대보증금, 임차료, 초기 입주비용지원 + 사례관리서비스 |
| 지원주택   | 본인이 주택계약 + 사례관리서비스 지원           |
- 당사자 주도의 자립생활 실현을 위한 정신질환자 자립생활지원센터 3개소 운영
  - 예 산 : 2,833백만원(시비 100%)

## '21년 추진실적('21. 3. 31. 현재)

- 주거지원 협의체 구성·운영 : 20명 / 1회(입주자 선정 및 전반적인 운영사항 논의)
- 정신질환자 주거지원사업 운영 : 주택 확보 64호, 서비스 제공기관 6개소
- 정신질환자 자립생활지원센터 운영 : 2개소

## 향후계획

- 자립생활지원 센터 사업계획 수립 및 서비스 수행기관 공모 : 4~ 5월
- 자립생활지원 센터 서비스 수행기관 심의 선정 및 운영 : 7~12월
- 주거지원 사업 홍보 강화로 정원대비 95%이상 입주·운영 : 1 ~ 12월
- 서비스 수행기관 지도점검 : 6월, 12월
- 정신질환자 주거지원 협의체 구성·운영 : 분기, 수시

## 12. 정신응급대응체계(미동의 고위험자 즉각대응) 강화

### □ 추진배경

- 지역사회 정신건강문제를 지닌 정신건강서비스 미동의 고위험자에 의한 문제 발생이 증가하고 있으나 대응체계 부족
- 신체질환이 동반된 정신질환자 발생 및 자·타해 위험이 있는 정신응급 상황 발생 시 신속한 대처로 환자를 보호하고 시민의 안전 확보 방안 필요

### □ 사업개요

- 추진근거 : 정신건강복지법 제44조
- 주요내용 : 지역사회 정신건강문제를 지닌 고위험 미동의자 관리팀 운영  
서울형 정신응급의료센터(보라매병원) 및 정신응급 대응협의체 운영
- 예 산 : 1,531백만원

### □ '21년 추진실적('21. 3. 31. 현재)

- 『서울형 정신응급의료센터』 운영 : 269명(정신과 전문의 등 7명)
  - 신체손상이나 동반된 신체질환에 대한 신속한 개입으로 정신질환자의 치료권 확보
- 정신응급상담전화 운영 및 응급출동 : 정신건강복지센터 및 자살예방센터
  - 응급상담전화 4,420건, 응급출동 91건, 자원연계 30건
- 정신응급대응협의체 운영(1회) : 의료기관, 경찰, 소방 등

### □ 향후계획

- 지역사회 정신건강 고위험자 관리를 위한 즉각 대응팀 운영 : 연 중
  - 고위험 관리 매뉴얼 개발, 즉각 개입 및 솔루션 회의 실시, 직무역량 교육 등
  - 정신건강문제를 지닌 고위험 미동의자 관리 전담팀 운영 : 2개팀 12명(강북·강남권)
- 『서울형 정신응급의료센터』 보라매병원 내 정신과 폐쇄병동 운영(14병상)
  - 입원치료(정신전문의료기관), 지역자원 연계(정신건강복지센터 및 정신재활시설 등)
- 서울시 정신응급대응협의체 운영 : 분기별

## 13. 시민과 함께하는 자살예방사업 강화

### □ 추진배경

- '19년 서울시 자살률 22.5명으로 전국 17개 시·도 중 16위이나 OECD 평균 11.2명에 비해 여전히 높은 수준
- 전문인력 및 사업 지원으로 지역사회기반 자살예방사업 활성화

### □ 사업개요

- 추진근거 : 자살예방 및 생명존중문화 조성을 위한 법률 제4조 및 제13조
- 주요내용 : 생명지킴이 활성화, 지역사회의 고위험군 발굴, 참여 등
- 예 산 : 4,664백만원

### □ '21년 추진실적('21. 3. 31. 현재)

- 1577-0199 위기대응 및 지역사회 자살고위험군 조기발굴 관리
  - 위기상담전화 4,420건, 응급출동 33건, 자살고위험군 등록관리 542명
  - 생명이음청진기사업 : 참여민간기관 117개소, 자살위험군 의뢰자수 73명
  - 자살유족상담 661건, 유족모임 10회/61명, 유족동료지원가 교육 1회/12명
- 생명지킴이 양성 및 마음건강주민교육단 등 지역사회 자살예방 활동
  - S-생명지기(비대면) 양성 476명, 생명지킴이활동가 상담 2,084건
  - 복지관 연계 코로나 우울상담원 양성 187명
- 자살예방 및 생명존중 인식 개선활동
  - 생명사랑 서울포럼 3회/166명, 자살예방유관기관 회의 9회/122명

### □ 향후계획

- 생명지킴이 조직화 및 마음건강주민교육단 모집 : 4월
- 청년, 중장년층 자살예방지원 사업 : 4월 ~ 12월
- 코로나 시기 비대면 자살예방 교육 콘텐츠 운영 : 4월 ~ 12월
  - 심리방역 플랫폼(누구나 챗봇, 모두다) 활용
- 복지관 연계 코로나 우울상담원 양성 및 활동 : 4월 ~ 12월
- 서울시 자살예방센터 지도점검 : 6월, 12월

# 감염병관리과

## 일반 현황

## 주요 업무

1. 결핵관리
2. 필수예방접종 무료 지원
3. 급·만성 감염병 대응 역량강화와 감시체계 구축
4. 감염병 매개 모기방제 및 감시
5. 신종 감염병 조기대응력 강화
6. 감염병 환자 발생 대비 대응
7. 의료관련 감염병 감시체계 운영
8. 코로나19 역학조사 및 대응인력 역량 강화
9. 서울특별시 환경보건 및 지역사회 알권리 강화
10. 서울특별시 독성물질 중독관리센터 설치 운영
11. WHO 아시아태평양 환경보건센터 운영 지원
12. 환경성질환 예방관리

# 일 반 현 황

조 직: 1과 5팀 1실

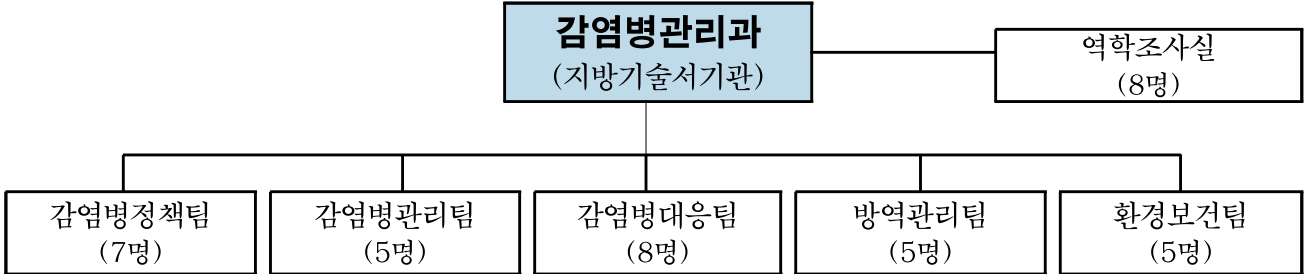

인 력: 정원 36명, 현원 39명

(2021. 3. 31. 현재)

구분	계	의무 (4급)	행 정			보 건					간호			화공		위생		임기제		사무 운영
			5급	6급	7급	5급	6급	7급	8급	9급	5급	6급	7급	5급	6급	6급	8급	5급	6급	
정원	36	1	3	4	2	1	6	4	1	1	2	2	1	1	1	0	1	1	4	0
현원	39	1	2	4	4	4	8	5	0	0	0	3	0	1	1	1	0	1	3	1
차이	3	-	△1	-	2	3	2	1	△1	△1	△2	1	△1	-	-	1	△1	-	△1	1

※ 기타 : 공무원 3명, 공중보건의 1명

2021년도 예산현황

○ 세입예산

(단위 : 백만원)

구 분	2021년	2020년	증 감 액
계	65,851	75,816	△9,966
세외수입	8,499	6,842	1,656
국고보조금	57,265	68,826	△11,562
보전수입 등	87	148	△60

○ 세출예산

(단위 : 백만원)

구 분	합 계	일 반 회 계				특별회계
		소 계	사 업 비	행정운영경비	재무활동	
2021년	130,686	130,686	130,539	145	2	-
2020년	149,199	149,199	149,018	137	44	-
증 감	△18,513	△18,513	△18,479	8	△42	-



# 주요업무

## 1. 결핵관리

### 추진배경

- 결핵환자 조기발견 및 결핵감염 예방·치료 등을 통한 결핵 조기퇴치 실현

### 사업개요

- 추진근거 : 결핵예방법, 국가결핵관리 지침(질병관리청)
- 사업내용
  - 결핵환자 치료 및 관리 환자 사례관리, 비순응 결핵환자 집중관리(입원명령, 격리치료)
  - 잠복결핵 검진·치료, 노인·외국인·노숙인 대상 검진, 기타 민관협력사업 추진 등
- 예 산 : 10,065백만원 (국비 6,697, 시비 3,368)

### '21년 추진실적('21. 3. 31. 현재)

- 결핵 신고환자 등록 및 관리 993명, 비순응 환자 관리 10명
- 민·관 의료기관 34개소(결핵전담간호사 84명) 지원, 노숙인 결핵관리 입소 시설(미소꿈터) 운영, 노숙인 결핵관리 협의체·정례회의(1회) 개최
- 집단시설 역학조사 : 사업장, 학교, 어린이집 등(257건 신고/ 137건 실시)
- 잠복결핵감염 검진(22명) 및 양성자 치료(6명 양성 / 1명 치료)

〈예산집행 현황〉 ※ 국비 50%, 시비 33%, 구비 17%

(단위 : 천원, '21.3.31.기준)

예산액	집행액	집행률(%)	비고
10,065,074	5,436,185	54.0	

### 향후계획

- 지역사회결핵사업 협의체 운영 : 3월 / 11월
- 결핵관리사업 보조금 지원 민간기관 지도점검 : 3월 / 11월
- 노인, 노숙인 등 결핵 검진 및 유소견자 관리 강화 : 연중
- 결핵 역학조사 및 잠복결핵감염 검진·치료 실시 : 연중

작성자 김암병관리과장: 송은철 ☎2133-7660 김암병정책팀장: 이용창 ☎7662 담당: 서민경 ☎7664

## 2. 필수예방접종 무료 지원

### 추진배경

- 만12세 이하 어린이 및 만 65세 이상 어르신을 대상으로 적기에 예방접종 무료지원을 실시하여 비용부담 경감 및 감염병 예방

### 사업개요

- 추진근거 : 감염병의 예방 및 관리에 관한 법률 제24조 및 제25조
- 사업내용
  - 만 12세 이하 어린이(17종 백신) 및 만 65세 이상(2종 백신) 무료 접종 지원
  - 임신부 대상 인플루엔자 무료 접종 지원
  - B형간염 주산기감염 예방관리 및 초·중학교 입학생 예방접종 확인사업
- 예 산 : 88,127백만원(국비 30%, 시비 35%)

### '21년 추진실적('21. 3. 31. 현재)

- 12세 이하 필수예방 접종률 : 15.7%
- 영유아 완전접종률(생후 18개월 이내, 7종) : 90.28%
- HPV 접종률('08년생 1차 접종률) : 67.32%
- 만 65세 이상 노인폐렴구균 접종률 : 70.6%
- 예방접종 후 이상반응 접수 : 14건

〈 예산집행 현황 〉 ※ 국비 30%, 시비 35%, 구비 35%

(단위 : 천원, '21.3.31.기준)

예산액	집행액	집행률(%)	비고
88,127,903	16,879,946	19.2	

### 향후계획

- 위탁의료기관 점검(자율 2회, 방문 1회) : 반기별
- 예방접종 후 이상반응 피해보상 신청 및 역학조사 : 분기별
- 보건소 및 위탁의료기관 예방접종 시행 : 연 중

### 3. 급·만성감염병 대응 역량강화와 감시체계 구축

추진배경

- 급·만성 감염병 예방 및 신종감염병 조기발견을 통한 확산 방지 필요

사업개요

- 근거 : 감염병의 예방 및 관리에 관한 법률 제4조(국가 및 지방자치단체의 책무)
- 발생현황 (단위 : 명)

구분	계	콜레라	세균성이질	장티푸스	유행성 이하선염	수두	말라리아	쯔쯔가무시증	덴기열	기타
'21년	13,269	0	0	1	191	446	0	4	0	12,627
'20년	31,656	0	4	8	1,239	3,798	56	69	14	26,468
'19년	23,552	1	54	18	2,030	9,774	100	115	74	11,386
'18년	23,067	0	50	42	2,369	10,937	84	203	59	9,323

※ 기타('21년) : A형간염 154, B형간염 6, 성홍열 21, 파라티푸스 0, 백일해 1 외 9종 12,627건

○ 사업내용

- 감염병 감시 및 대응체계 상시 구축·운영(법정·해외유입 감염병 웹보고)
- 질병정보 모니터망 운영: 감염병(의사) 환자 발견 시 유행상태 파악하여 보고

○ 사업예산 : 26백만원(시비 100%)

'21년 추진실적('21. 3. 31. 현재)

- 법정감염병 감시체계 운영(웹보고 시스템 발생보고 및 사례조사)
  - 총 13,269건(1급 11,565, 2급 1,389, 3급 315)
- 질병정보 모니터망 운영 : 1,690개소(병·의원, 약국, 학교, 사회복지시설 등)
- 감염병 연중 기동감시 대응체계 운영: 24시간 근무체계 유지

< 예산집행 현황 > ※ 시비 100% (단위 : 천원, '21.3.31.기준)

예산액	집행액	집행률(%)	비고
25,900	628	2.4	

향후계획

- 법정감염병 감시체계 및 연중 기동감시 대응체계 운영 : 연 중
- 법정감염병 역학조사 및 접촉자 모니터링 등 확산 차단 조치 : 연 중
- 감염병 검체 운송 지원(서울보건환경연구원, 질병관리청) : 연 중
- 감염병 집단발생 대비 하절기 비상방역체계 운영 : 5~9월

## 4. 감염병 매개 모기방제 및 감시

### 추진배경

- 감염병 매개 모기류에 대한 발생 분포 및 발생 밀도를 감시하여 매개 모기 병원체로부터 시민의 건강을 보호

### 사업개요

- 근거 : 감염병의 예방 및 관리에 관한 법률 제4조(국가 및 지방자치단체의 책무)
- 주요내용
  - 감염병 매개모기 발생 감시체계 운영(4월 3주 ~ 11월 3주 / 주 1회)
    - ※ 유문등(誘蚊燈, Black Light Trap) 및 DMS(Digital Mosquito monitoring System) 가동(총106대)
  - 모기매개 감염병 예방관리를 위한 모기 발생원 조사 및 선제적 방역 조치
  - 모기발생 단계별 시민에게 행동요령을 알려주는 '모기 예보제' 운영(5~10월)
- 사업예산 : 295백만원(시비 100%)

### '21년 추진실적('21. 3. 31. 현재)

- 자치구 비축방역약품 수요조사 및 배부
- 감염병 예방 비축약품 확보 : 살충제 4종, 유충구제 2종
- '21년 모기매개감염병 관리계획 수립

〈 예산집행 현황 〉 ※ 시비 100%

(단위 : 천원, '21.3.31.기준)

예산액	집행액	집행률(%)	비고
295,000	98,388	33.4	

### 향후계획

- 비축방역물품 구매 및 배부 : 4월
- 모기 감시 및 예방 정보 대시민 공유 및 '모기예보제' 운영 : 5~10월
- 모기유충조사반 운영 : 5~10월
- 감염병 매개 모기 감시체계 지속 운영(유문등, DMS 등) : 4~11월

작성자

감염병리과장: 송은철 ☎2133-7660 감염병관리팀장: 강문중 ☎7686 담당: 최숙영 ☎7612

## 5. 신종 감염병 조기 대응력 강화

### □ 추진배경

- 메르스 등 해외 유입 감염병 대응을 위한 매뉴얼 및 훈련방법 개선
- 보건소 역량강화로 위기 시 효과적인 방역조치 현장 대응력 강화 추진

### □ 사업개요

- 추진근거 : 감염병의 예방 및 관리에 관한 법률 제4조
- 사업내용 : 감염병 위기관리 대책 수립, 수도권 광역 협의회 및 유관기관 실무협의체 운영, 선별진료소 구축 및 운영 컨설팅, 민관합동 훈련을 통한 역량강화
- 예 산 : 69백만원 (국비 9%, 시비 91%)

### □ '21년 추진실적('21. 3. 31. 현재)

- 해외 유입 신종감염병 의심환자 발생시 즉각적인 현장 대응

- 코로나19 발생현황

(단위 : 명, '21.3.31.기준)

구 분	전일대비 증감	확진환자 현황			
		계	격리중	퇴 원	사 망
전 국	506	103,088	6,327	95,030	1,731
서울시	158	32,034	1,916	29,694	424

< 예산현황 > ※ 국비 9%, 시비 91%

(단위 : 천원, '21.3.31.기준)

예산액	집행액	집행률(%)	비 고
68,580	10,000	14.6	

### □ 향후계획

- 수도권 광역 실무협의체 : 6월, 12월
- 유관기관 실무 협의체 : 6월, 12월
- 신종감염병 위기대응 훈련 실시 : 10월
- 선별진료소 구축 및 운영 컨설팅, 교육 실시 : 8월

작성자 | 감염병관리과장 : 송은철 ☎2133-7660 | 감염병대응팀장 : 유효연 ☎7669 | 담당 : 최병아, 유동석 ☎7692

## 6. 감염병 환자 발생 대비 대응

### 추진배경

- 해외유입 감염병 등 신종감염병 대응 오염지역 입국자 추적관리
- 유증상자에 대한 신속한 격리 입원치료 조치로 감염병 확산 차단

### 사업개요

- 추진근거 : 감염병의 예방 및 관리에 관한 법률 제4조
- 사업내용 : 해외 오염지역 입국자 추적조사, 감염병 격리 입원치료 의료기관 확보 운영 및 역학조사, 치료비 지원사업 등
- 예 산 : 7,191백만원 (국비 54%, 시비 46%)

### '21년 추진실적('21. 3. 31. 현재)

- 코로나19 환자 역학조사 및 격리치료 : 11,883명
- 국가지정입원치료병상 시설 및 운영 적정성 정기 점검 관리

(단위 : 병상)

합 계	서울대병원	국립중앙의료원	중앙대병원	서울의료원	한일병원
48	12 ('16.12월 완공)	19 ('16.8월 완공)	4 ('16.12월 완공)	10 ('17.5월 완공)	3 ('18.2월 완공)

- 해외 오염지역 입국자 추적조사 : 1명 증상 모니터링 중
  - 추적 조사대상 : 콜레라, 장티푸스, 세균성이질, Dengue열 등
  - 모니터링 결과 : 확인 중

< 예산현황 > ※ 국비 54%, 시비 46%

(단위 : 천원, '21.3.31.기준)

구 분	예산액	집행액	집행률(%)	비 고
합 계	7,190,608	2,388,750	33.2	
국가병상 시설장비유지비	594,000	-	-	국비 100%
격리입원치료비 지원	6,596,608	2,388,750	36.2	국비 50%, 시비 50%

### 향후계획

- 코로나19 등 신종감염병 환자 격리조치 : 연 중
- 신종감염병 의심환자 강제격리에 따른 격리 입원치료비 지원 : 연 중
- 해외 오염지역 입국자 추적조사 및 관리 : 연 중

작성자 | 감염병관리과장 : 송은철 ☎2133-7660 | 감염병대응팀장 : 유효연 ☎7669 | 담당: 김연주 ☎7685

## 7. 의료관련 감염병 감시체계 운영

### 추진배경

- 의료 관련 감염병(다제내성균 6종) 발생 현황을 지속적으로 감시하여 의료 관련 감염병 조기발견을 통한 확산방지

### 사업개요

- 추진근거 : 감염병의 예방 및 관리에 관한 법률 제16조
- 사업내용 : 감시결과 웹보고 및 의료 관련 감염병 예방관리 사업 운영비 지원
  - 표본감시기관의 항생제 내성검사 결과에 따른 다제내성균4종(MRSA, VRE, MRPA, MRAB) 신고내역 모니터링 및 감시시스템 보고
  - 전수감시 다제내성균2종(CRE, VRSA) 사례조사서 신고내역 분석
  - 의료 관련 감염병 권역 의료기관간 네트워크 구성하여 교육, 자문, 지도 등 예방관리 강화
- 예 산 : 724백만원 (국비 100%)

### '21년 추진실적('21. 3. 31. 현재)

- 의료관련감염병(다제내성균 6종) 감시결과 모니터링 및 웹보고 (단위 : 건)

합 계	전수감시(2종)		표본감시(4종)			
	반코바이신 내성황색 포도알균 (VRSA)	카바페넴 내성장내 세균속균종 (CRE)	메티실린내성 황색포도알균 (MRSA)	반코마이신 내성장알균 (VRE)	다제내성 녹농균 (MRPA)	다제내성 아시네토박터 바우마니균 (MRAB)
5,672	0	717	1,717	1,541	443	1,254

< 예산현황 > ※ 국비 100%

(단위 : 천원, '21.3.31.기준)

예산액	집행액	집행률(%)	비 고
723,665	0	0	자치구별 전액 예산 교부 예정

### 향후계획

- 표본감시 내성균 모니터링으로 유행 및 추이 파악 : 연 중
- 전수감시 내성균 사례조사서 웹보고 및 분석 : 연 중
- 권역별 의료기관간 네트워크 운영으로 의료관련감염병 예방 관리 : 연 중

작성자 | 감염병관리과장 : 송은철 ☎2133-7660 | 감염병대응팀장 : 유효연 ☎7669 | 담당: 서기혜 ☎9629

## 8. 코로나19 역학조사 및 대응인력 역량 강화

### 추진배경

- 코로나19 감염증 발생과 유행확산 방지 및 예방관리를 위해 역학조사 지원 및 대응인력 역량 강화를 통한 자치구 대응능력 강화

### 사업개요

- 추진근거 : 감염병예방 및 관리에 관한 법률 제18조, 시행령 제15조
- 사업내용
  - 의료기관 등 고위험시설 및 대규모 확진자 발생시 市 즉각대응반 투입 역학조사 공동수행
  - 자치구 중심의 코로나19 유행 대응지원을 위한 자치구 역학조사 지원반 운영
  - 역학조사 교육과정 운영으로 감염병 대응인력 역량강화
- 예 산 : 175백만원 (시비 100%)

### '21년 추진실적('21. 3. 31. 현재)

- 市 역학조사관 등 즉각대응반 투입 집단사례 관리
  - 市 즉각대응반 투입으로 88개 집단시설 및 의료기관 등 집단사례 관리
  - 한양대학교병원, 순천향병원, 삼육서울병원 등 현장 상황실 운영
- 제2차 자치구 역학조사지원반 구성·지원('20. 12. 9 ~ '21. 2. 28)
  - 市 공무원 300명 / 전산입력 등 활동건수 33,528건
- (군·경·수습공무원) 중앙 역학조사지원반 운영 중('20. 12. 11~)
  - 활동 인원 1차 274명, 2차 279명, 3차 281명, 4차 206명, 5차 201명
  - 활동건수 713,514건

총 계	계	①-1 심역조 (건)	①-2 기초역조 (건)	② 동선 추적 (건)	③ 선별 진료소 (명)	④ 방역 (개소)	⑤ 자가 격리 관리(건)	⑥ 전 등 록 (건)	⑦ 검 체 이 송 (회)	⑧ 물 품 전 달 (개소)	⑨ 행 정 무 명	⑩ 기 타* (건)
누 계	713,514	213	12,629	7,992	2,463	6,056	57,308	505,931	57	3,318	3,520	114,027

\* 기타: 환자이송, 마스크 계도, 손실보상업무, 소독제 배부 및 관리, 검사결과 통지서 발급 및 문자 전송 등

### 향후계획

- 「역학조사단」 및 市 즉각대응반 운영 : 연 중
- 중앙 및 자치구 「역학조사지원반」 운영 : 연 중
- 서울시 역학조사 역량강화 교육과정 운영 : 5~12월

작성자 : 감염병관리관리과장 : 송은철 ☎2133-7660 역학조사실장 : 강인성 ☎7675 담당 : 오재연 ☎7687, 이넷님 ☎9637



## 9. 서울특별시 환경보건 및 지역사회 알권리 강화

### 추진배경

- 시민 건강 및 생태계에 영향을 미치는 환경오염과 유해화학물질에 대한 예방 및 저감대책을 마련하고 시민의 알권리 보장을 통해 건강 및 환경 보호

### 사업개요

#### ○ 추진근거

- 환경보건법 제5조(국가 등의 책무) 및 제6조(환경보건종합계획 수립)
- 서울특별시 환경보건 및 지역사회 알권리 조례('19. 3. 28 시행)

#### ○ 사업내용

- 서울시 환경보건 및 화학물질관리 종합계획 수립 및 시행
- 서울시 환경보건위원회 운영으로 전문가 의견 수렴 및 시민참여 확대

- 예 산 : 해당없음 ※ '20년 예산 일부(46,471천원) 사고이월

### '21년 추진실적('21. 3. 31. 현재)

#### ○ 서울시 환경보건 및 화학물질관리 종합계획 수립 용역 추진

- 용역 추진 현황 검토회의 개최('20. 3. 4) : 서울시 및 서울연구원 참석
- ※ 용역기간 : '20. 6. 10 ~ '21. 7. 31 (계약금액 88,471천원)

#### ○ 서울시 환경보건위원회 운영

- 종합계획수립 용역 중간보고서 검토(서면회의, '21. 1. 26 ~ 2. 1)

### 향후계획

#### ○ 환경보건 및 화학물질관리 종합계획 수립 용역 보고회 개최 : 4~7월

- 중간보고회('20. 4 ~ 6월), 최종보고회('20. 7월)
- 세부과제 관련기관(부서), 환경보건위원회 등 의견 수렴 및 반영

#### ○ 서울시 환경보건위원회 회의 개최 : 4~12월

- 환경보건 및 화학물질관리 종합계획 수립관련 의견 수렴 등

#### ○ 서울시 환경보건 및 화학물질관리 종합계획 시행 : 8~12월

## 10. 서울특별시 독성물질 중독관리센터 설치 운영

### □ 추진배경

- 독성물질 중독으로 인한 시민 피해를 예방하고, 중독사고 발생시 신속하고 적절한 응급의료정보 서비스를 제공하고자 함
  - ※ 의료기관(권역응급의료센터)은 중독사고 정보제공 등 예방적 기능 부재

### □ 사업개요

- 추진근거 : 「서울특별시 독성물질 중독 예방 및 사고 안전에 관한 조례」
  - (제4조) 시장은 시민이 독성물질에 중독되는 경우 치료와 상담 위해 중독관리센터 설치 가능
  - ※ 의원 입법 발의(오현정 의원 외 20명), '20. 3. 26 시행
- 사업기간 : '21. 7월 ~ '23. 12월 (2년 6개월)
- 사업대상 : 모든 시민
- 서울형 독성물질 중독관리센터 주요 기능
  - 독성물질 DB 구축 및 시민대상 정보제공 (교육 및 홍보)
  - 독성물질 중독사례 상담, 중독사고 대응 및 독성사고 모니터링
- 운영방법 : 민간위탁(공개모집)
- 예 산: 480백만원(시비 100%)
  - 민간경상사업보조(330,070천원), 민간자본사업보조(150,000천원)

### □ '21년 추진실적('21.3.31 현재)

- 독성물질 중독관리센터 설치·운영계획 및 민간위탁 추진계획 수립 : 1월
- 민간위탁 운영평가위원회 심의 완료 : 2월
- 시의회 임시회 부의안건 제출 : 4월

### □ 향후계획

- 시의회 동의, 예산전용(변경 포함), 계약심사, 일상감사 : 4~5월
- 수탁기관 선정(공모 - 적격자심의위원회 심의 - 협약체결) : 5~6월
- 서울특별시 독성물질 중독관리센터 업무 개시 : 7월

# 11. WHO 아시아태평양 환경보건센터 운영 지원

## 추진배경

- WHO 아시아태평양 환경보건센터의 운영 지원을 통해 환경 보건 기준을 강화하고 정책방향을 제시하여 건강과 관련된 환경문제를 해소하고자 함

## 사업개요

- 추진근거 : 「서울특별시 국제교류협력 증진에 관한 조례」 제15조~17조
- 기구성격 : WHO 서태평양사무소 산하 기구 (협약기간 10년)
- 기 능 : 환경오염으로 인한 건강영향연구, 오염물질 관리지침 및 정책방향 제시
- 조직·인력 : 3개 분야 11명 (대기질·에너지·보건 / 기후변화와 보건 / 물과 생활환경)
- 장 소 : 종로구 소재 서울글로벌센터 11층
- 예 산 : 770백만원 (시비 100%)

※ WHO 39억(외부조달사업 예산 USD 3,500,000), 환경부 19억, 서울시 7.7억

## '21년 추진실적('21. 3. 31. 현재)

- '20년 사업결과보고서(기술·재무) 제출 : 3. 2.

〈 예산집행 현황 〉 ※ 시비 100% (단위 : 천원, '21. 3. 31 기준)

예산액	집행액	집행률(%)	비 고
770,000	-	-	

## 향후계획

- WHO 아·태 환경보건센터 '21년도 사업 예산 지원 : 4월
- WHO 서태평양지역 기후·환경 변화에 대한 공동 대응 행사 개최 지원 : 6~7월  
- 서태평양지역 기후변화와 환경문제에 대해 기술자문단 회의 및 토론
- 웨비나 개최 지원 (국경간 대기오염, 산불, 대기질 관련 주제) : 하반기
- 대기오염 관련 기술 자문회의 개최 지원 (호주, 중국 등 17개국 참여) : 하반기  
- 주제 : 서태평양지역의 대기오염 및 건강에 대한 합의 생성 목표

## 12. 환경성질환 예방관리

### 추진배경

- 어린이 활동공간 등 생활주변에 분포하고 있는 환경호르몬 등 각종 환경 유해인자로부터 노출을 예방하고 안전한 환경을 조성하여 어린이 건강보호
- 민감 취약계층에 대한 생활환경 유해인자 점검 및 실내환경 개선을 통해 환경보건 서비스 제공 및 환경복지 실현으로 시민건강 보호

### 사업개요

- 추진근거 : 환경보건법 제20조 및 제23조
- 추진대상
  - 어린이활동공간(보육·놀이시설) 등 환경보건관계자 및 어린이
  - 저소득층, 결손가정, 다문화가정, 장애인가정, 독거노인가구 등
- 사업내용
  - 어린이 활동공간 중금속 등 환경안전관리 지도·점검
  - 어린이 환경호르몬 예방 및 환경보건 관련 연극 공연 및 교육
  - 실내환경 유해인자 진단·컨설팅 및 실내 환경 개선 서비스 등
- 예 산 : 88백만원(시비 100%)

### '21년 추진실적('21. 3. 31. 현재)

- 어린이 활동공간 환경안전관리 지도·점검 계획 수립 : 2월
- 취약계층 실내환경 유해인자 진단 및 컨설팅 추천 접수 안내 : 3월

〈 예산현황 〉 ※ 시비 100%

(단위 : 천원, '21. 3. 31 기준)

예산액	집행액	집행률(%)	비 고
88,000	0	0	

### 향후계획

- 어린이 활동공간 환경안전관리 지도점검 실시 : 4~12월
- 환경질환 예방 연극 및 환경보건안전 교육 실시 : 4~10월
- 취약계층 실내환경 유해인자 진단 및 개선사업 추진 : 4~12월

# 건강증진과

## 일반현황

## 주요업무

1. 금연도시 서울만들기
2. 지역사회 통합건강증진사업
3. 서울시 비만예방 사업
4. 저출산 대응 모자보건 서비스(국가형) 강화
5. 한 뼘 더~ “서울형” 임신·출산 지원
6. 코로나 대비 임신·출산 비대면 서비스 제공
7. 마을 중심 방문건강관리사업
8. 소지역 건강격차 해소 사업
9. 주민참여 건강생태계 조성
10. 학생 및 아동치과주치의 사업
11. 장애인 건강권 및 의료접근성 보장 지원 사업
12. 지역치매안심센터 운영

# 일 반 현 황

조 직 : 1과 7팀



인 력 : 정원 29명, 현원 29명

(2021. 3. 31. 현재)

구 분	총계	기술 (4급)	행 정			간 호			보 건			의료기술			임기	시간선택임기제		
			5급	6급	7급	5급	6급	7급	5급	6급	7급	5급	6급	7급	다급	나급	다급	마급
정 원	29	1	1	2	2	6	6	2	5	-	2	-	1	-	1	(1)	(2)	(6)
현 원	29	1	2	3	2	6	8	1	2	1	0	-	2	-	1	(1)	(2)	(6)
과부족	-	-	1	1	-	-	2	△1	△3	1	△2	-	1	-	-	-	-	-

2021년도 예산현황

○ 세입예산

(단위 : 백만원)

구 분	2021년	2020년	증 감 액
계	73,677	61,719	11,958
세외수입	9,661	7,521	2,140
국고보조금	64,002	54,159	9,843
보전수입 등	14	39	△25

○ 세출예산

(단위 : 백만원)

구 분	합 계	일 반 회 계				특별회계
		소 계	사 업 비	행정운영경비	재무활동	
2021년	152,088	152,088	151,996	92	-	-
2020년	149,674	149,674	149,590	84	-	-
증 감	2,414	2,414	2,406	8	-	-

# 주요업무

## 1. 금연도시 서울만들기

### 추진배경

- 금연유도를 통해 시민의 건강수준을 향상시키고, 담배로부터 시민 보호

### 사업개요

- 추진근거 : 국민건강증진법, 서울시 금연환경조성 및 간접흡연 피해방지조례
- 추진내용 : 흡연자 금연지원 서비스 제공, 담배로부터 청소년 보호, 금연 구역 확대·정착으로 간접흡연 피해예방, 금연홍보 및 캠페인
- 예 산 : 5,992백만원(국비 50%, 시비 15%)

### '21년 추진실적('21. 3. 31. 현재)

- 지역사회 중심 금연서비스 지원
  - 보건소 금연클리닉 운영 : 총 2,037명 등록 관리(6개월 금연성공률 20.1%)
- 청소년 흡연예방 사업
  - WHO·블룸버그(바이탈)재단 협력, 소매점 담배광고현황조사 추진(설문지 개발 등)
  - 교육청 협력, 소매점의 청소년 담배불법판매 근절 계도 홍보물 개발(3월)
  - 보건소·청소년센터 연계, 체험형 금연프로그램 시범사업 운영(5개구)
- 금연구역 지정 및 관리
  - 서울시 금연구역 단속반 운영 : 서울광장 등 8건 단속, 45건 계도
- 흡연예방 및 금연홍보
  - 영향력 있는 매체를 이용한 청소년 흡연예방 및 대시민 금연홍보 기획(3월)

### 향후계획

- 택시운수종사자 흡연율 개선 및 택시 내 간접흡연 피해 예방사업 : ~12월
- 각 자치구별 금연사업 기술지원 실시 : 4~5월
- 세계 금연의 날 기념, 흡연예방 및 금연홍보 추진 : 5월
- 소매점 담배광고 규제 및 청소년 담배불법판매 모니터링, 계도 : 연 중
- 청소년 주도 주요 통학로 금연거리 지정 확대 : 연 중

## 2. 지역사회 통합건강증진사업

### 추진배경

- 지역여건과 시민의 요구에 맞게 건강증진 관련 단위 사업을 통합, 기획·추진하여 시민의 건강수명 연장 및 건강 형평성 도모

### 사업개요

- 추진근거 : 국민건강증진법 제19조(건강증진사업 등), 보건복지부 지침
- 추진내용

#### [서울시 역할]

- 자치구 통합건강증진사업 사업 기획·운영·평가 지원 및 성과관리
- 통합건강증진사업 담당자 전문성 강화 교육 및 훈련 총괄
- 통합건강증진사업 지원단 운영 : 고려대 산학협력단('19. 6. 19. 제287회 민간위탁동의)

#### [자치구 역할]

- 지역실정에 맞게 사업을 구성, 사업 영역 간 경계를 없애고, 대상자 중심의 사업 수행

\* 통합사업 분야(13개 사업): 금연, 절주, 신체활동, 영양, 비만, 구강보건, 심뇌혈관질환예방관리, 한의약건강증진, 아토피·천식예방관리, 여성어린이특화, 치매관리, 지역사회중심재활, 방문건강관리

- 예 산 : 7,606백만원 (국비 50%, 시비 15%)

### '21년 추진실적('21. 3. 31. 현재)

- 통합건강증진사업 자치구 담당인력 교육과정 계획(5개 과정, 900명)
- 21년 사업 추진방향 온라인 설명회
- 서울시 통합건강증진사업 지원단 운영(회계감사, 종합성과평가)

### 향후계획

- 자치구 사업 현장 전문가 모니터링&기술지원(25개 보건소) : 4~5월
- 통합건강증진사업 자치구 담당인력 교육(14회, 900명) : 연 중
- 서울시 통합건강증진사업 지원단 운영(고려대 산학협력단) : 연 중
- '22년도 사업계획 수립 기술지원 : 10~11월



### 3. 서울시 비만예방 사업

#### 추진배경

- 비만인구 지속 증가로 다양한 수준을 고려한 비만예방 사업으로 비만을 감소

#### 사업개요

- 추진근거 : 국민건강증진법 제6조 및 제19조
- 주요내용 : 생애주기별 신체활동 활성화 사업, 건강한 환경조성, 청소년 비만예방
- 예 산 : 620백만원(시비 100%)

#### '21년 추진실적('21. 3. 31. 현재)

- 어린이집 교사용 신체활동 영상 교육 자료 제공 : 24종
- 비대면 나훈자 걷기 캠페인 : 12회 12,730명
- 「계단이 좋습니다」 디자인 개발 및 적용 : 50개소 (학교, 지하철역 등)
- 청소년 비만예방 공동협력사업 발굴 : 서울형 비만 청소년 관리사업
- 놀이형 건강실천 교육자료 배포 : 건강습관 스티커북(5,000부), 건강달력(8,500부)
- 어린이 신체활동 유도 디자인 6종 설치 : 3개 초등학교

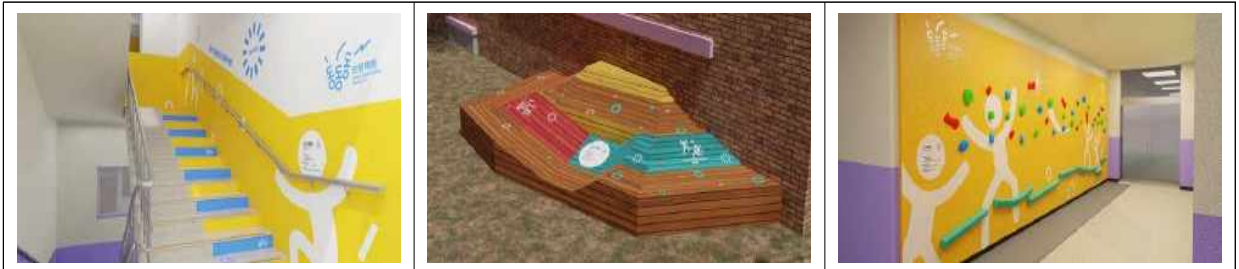

#### 향후계획

- 비만예방 및 신체활동 활성화 사업 공모 및 선정 : 4월
- 서울형 건강증진학교 추진 : 4~11월
- 서울형 비만 청소년 관리 사업 모형개발 및 시범운영 : 4~11월
- 「계단이 좋습니다」 캠페인 확대 시행 : 4~11월
- 어린이집 교사 역량강화 교육 : 4~11월
- 마을길 걷기 코스 발굴 : 4~11월

## 4. 저출산 대응 모자보건 서비스(국가형) 강화

### 추진배경

- 모성·영유아의 건강증진을 위하여 체계적인 공공의료서비스 제공

### 사업개요

- 추진근거 : 모자보건법 제3조, 제9조, 제10조, 제11조, 제15조의18  
저출산·고령사회기본법 제8조, 제10조
- 내 용
  - 임신·출산 지원 : 고위험 임신부 의료비 지원, 청소년 산모 임신·출산 의료지원, 산후조리도우미 건강관리사 파견, 난임부부 시술비 지원 사업
  - 영유아 사전예방적 건강관리 : 미숙아·선천성이상아 의료비지원, 선천성 대사 이상검사 및 환자지원, 난청조기진단검사 및 보청기 지원, 저소득층 기저귀·조제분유 지원, 표준모자보건수첩 제공
- 예 산 : 43,937백만원 (국비 26,569, 시비 17,368)

### '21년 추진실적('21. 3. 31. 현재)

- 난임부부 시술비 지원 : 3,028건
- 고위험 임신부 의료비 지원 : 378명
- 청소년 산모 임신·출산 의료비 지원 : 6명
- 산모신생아 건강관리사 등 : 1,848명
- 사전예방적 영유아건강관리지원 : 297명
  - 미숙아·선천성이상아, 선천성대사검사, 신생아 청각선별검사
- 기저귀 조제분유 지원 : 8,289명

### 향후계획

- 임신부·영유아 건강관리 및 의료비지원 : 연 중
- 모자보건사업 실적 모니터링 및 과부족액 파악 : 수 시

## 5. 한 뼘 더~ “서울형” 임신·출산 지원

### 추진배경

- 미래세대 건강을 위하여 임신전부터 출산후까지 서울형 임신·출산 지원을 통해 건강한 임신과 행복한 출산으로 출산율 향상에 기여

### 사업개요

- 추진근거 : 모자보건법 및 저출산 고령사회 기본법, 「건강서울 36.5」 프로젝트(시장방침 제313호)
- 대 상 : 가임기 남녀, 난임부부, 임신부 및 만2세 미만 영유아
- 사업내용
  - 서울형 난임부부 시술비 지원 : 건강보험 적용 소진후 시술비 180만원 추가지원(신선배아)
  - 서울시 남녀 임신준비 지원 : 임신 전 건강위험평가 및 건강검진 지원
  - 서울시 한의학 난임치료 지원 : 난임부부 한의약 치료비 119만원 지원
  - 서울형 산모·신생아 건강관리 지원 : 모든 출산가정 건강관리사 파견 지원
  - 서울아기 건강 첫걸음 : 임신부 영유아 방문건강관리
  - 어린이집 방문건강관리 : 취약 어린이집(40인 이하) 방문건강관리
- 예 산 : 15,340백만원(시비 100%)

### '21년 추진실적('21. 3. 31. 현재)

- 서울형 난임부부 시술비 지원 : 지원결정통지서 발급 209건, 시술 7건
- 서울시 남녀 임신준비 지원사업 : 엽산제 제공, 건강검진 등 330명
- 서울형 산모·신생아 건강관리 지원사업 : 3,916명
- 서울아기 건강 첫걸음 사업 : 임신부 등록 2,562명, 가정방문 3,256명
- 어린이집 방문건강관리 : 1,500개소 방문 예정

### 향후계획

- 난임 비용 지원, 산모신생아 건강관리, 어린이집 방문간호 서비스 제공 : 연 중

작성자 | 건강증진과장: 정남숙 ☎2133-7560, 가족건강팀장: 김영숙 ☎7576, 담당: 이복남 ☎7577 강인자 ☎ 7591

## 6. 코로나 대비 임신·출산 비대면 서비스 제공

### □ 추진배경

- 임신 전부터 출산, 육아에 이르기까지 온라인 오프라인 비대면 서비스 제공으로 코로나19 시대 저출산 극복에 기여

### □ 사업개요

- 근 거 : 모자보건법 제3조, 저출산 고령사회 기본법 제8조 및 제9조
- 대 상 : 가임기 남·녀
- 내 용 : 임신 전부터 출산, 육아까지 단계별 사용자 맞춤형 온·오프라인 환경 조성
  - (온라인 신청) : 여러 웹 사이트에 분포된 임신·출산 정보를 한 곳에 모아 단계별 사용자 맞춤형 정보제공, 교육 등 다양한 모자보건서비스 온라인 신청기능 제공
  - (모바일 자가검진) : 비뇨기과 방문을 주저하는 남성 대상자에게 정액검사 kit를 제공하여 자가 검진 후 모바일로 검사 결과 판독하도록 안내
  - (엽산제 우편배송) : 코로나19로 보건소 방문을 주저하는 임신전 보건소 등록 남녀에게 엽산제를 우편배송 비대면으로 제공
- 예 산 : 159백만원 (시비 100%)

### □ '21년 추진실적('21. 3. 31. 현재)

- 서울시 임신·출산 정보센터 온라인 신청 서비스 확대(6종 → 8종)
  - 방문수 100,037건, 회원가입 4,508명, 온라인 신청 1,905건
- 모바일 자가검진, 엽산제 우편배송 : 사업준비 단계로 실시 예정

### □ 향후계획

- 서울시 임신·출산 정보센터 홈페이지 유지관리 : 연 중
  - 임신 출산 관련 제도개선에 따른 온라인 프로그램 개발
  - 사용자 요구사항 반영하여 프로그램 개발(마이페이지)
  - 성별 영향평가 자문결과에 따른 이미지, 용어 등 개선조치 시행
- 모바일 자가 정액검사(Kit로 self 검사) 시행 : 연 중
- 보건소 임신 전 등록 남녀 엽산제 우편 신청 및 배송 : 연 중

## 7. 마을 중심 방문건강관리사업

### 추진배경

- 건강한 고령화를 위한 어르신 및 취약계층 대상 예방건강관리 서비스 구축과 지속가능한 지역중심 건강돌봄 서비스 제공으로 자가 건강관리 능력 향상

### 사업개요

- 추진근거 : 지역보건법, 보건의료기본법, 노인건강증진 및 지원에 관한 조례
- 사업대상 : 65세 이상 어르신 및 건강취약계층
- 주요내용
  - 65세 이상(65, 70세 필수) 어르신에 대한 건강 위험요인 및 건강문제 스크리닝
  - 건강문제 유형에 따른 대상자 중심의 사전 예방적 맞춤형 건강관리 서비스 제공
  - 허약노인 집중관리 프로그램 수행으로 장기요양 상태 진입 예방
  - 방문인력 전문성 강화를 위한 체계적인 역량강화 교육 프로그램 운영
  - 전문성 및 서비스 질 향상 모니터링을 위한 통합건강증진사업지원단(방문건강팀)운영
- 예 산 : 38,560백만원(국비 10%, 시비 90%)

### '21년 추진실적('21. 3. 31. 현재)

- 어르신 및 취약계층 방문건강관리 : 288,526가구 / 306,341명 / 155,154건
- 겨울철 한파대비 취약계층 집중관리 : 205,925명
- 허약노인 및 만성질환자 집중관리 프로그램 지원 : 136명 381회
- 코로나19 관련 취약계층 및 자가격리 모니터링 : 194,797건
- '21년 방문건강관리사업 방향 설정을 위한 지원단 운영회의 : 2회
- '21년 방문건강관리사업 자치구 설명회 : '21. 3. 25.(목)

### 향후계획

- 방문간호사 역량강화교육(기본·심화) : 5 ~ 9월
- 어르신 및 건강취약계층 방문건강관리 서비스 제공 : 연 중
- 자치구 현장 모니터링 실시 : 6월, 11월
- 서울시 방문건강관리사업 성과 공유대회 : 12월

## 8. 소지역 건강격차 해소 사업

### 추진배경

- 도시 노인(독거 노인 등) 대상의 방문 보건과 지역의료체계와 연계한 건강 돌봄을 통한 고령사회 도시빈민 건강대책, 지역사회 일차보건의료 강화 요구

### 사업개요

- 기 간 : '20년 ~ '22년(3개년 시범사업)
- 대 상 : 중랑구 면목4동 65세 이상 노인 700명(비교군 : 신내1동 노인 500명)
  - 대상지역 선정이유 : 사회경제적 요인 및 노화로 인한 건강문제를 가진 이중 리스크군
- 사업목표 : 해당지역 사업대상 집단과 비교군 집단의 지표 간 격차 감소
  - 건강지표 : 주관적 건강수준, 삶의질(EQ-5)지수 ※ 질병관리청 지표 제시
- 사업내용 : 취약계층 대상 집중 중재모델 개발 및 서비스 제공

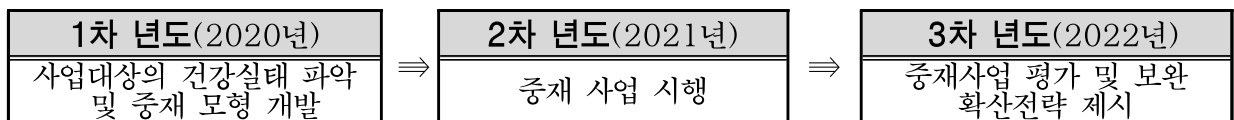

- 사 업 비('21년) : 400백만원(국비 50%, 시비 50%)

### '21년 추진실적('21. 3. 31. 현재)

- 소지역 주민건강 실태조사 1,198명(면목4동 697명, 신내1동 501명)
- 사업 용역 계약 체결(중랑구-서울대학교 보건대학원)
- 2차년도 사업보고회, 실무회의(1회) 실시

### 향후계획

- 소지역 주민 건강실태조사 분석 : 3~4월
- 중재 인력 및 지역주민 건강 리더 교육 : 3~4월
- 소지역 건강격차 해소사업 정례회의 : 6, 12월
- 맞춤형 방문 건강 웰니스 서비스 수행 및 모니터링 : 3~12월

## 9. 주민참여 건강생태계 조성

---

### 추진배경

- 동 단위의 주민주도형 건강의제 발굴과 해결을 위한 실천 활동을 통해 지속가능한 지역건강관리 기반 조성

### 사업개요

- 사업근거 : 국민건강증진법 제6조, 지역보건법 제11조
- 사업대상 : 지역주민
- 주요내용
  - 주민 건강자치력 강화 : 지역주민이 자발적·주도적으로 참여하는 건강실천 모임 활동, 주민건강리더 발굴 육성 등
  - 보건소·주민센터 등 공공자원과 민간 건강자원의 유기적 네트워크를 통한 건강돌봄 활동 수행, 지속가능한 건강공동체 기반조성
- 예 산 : 636백만원(시비100%)

### '21년 추진실적('21. 3. 31. 현재)

- '20년 자치구 사업결과 평가 및 사업비 정산(1.26~28)
- '21년 사업지침 개정 마련 활동가 및 전문가 간담회(2.2/2.9)
- 건강생태계 조성사업 '21년 사업지침 수립(3.12)
- '21년 건강생태계 조성사업 계획 수립(3.16)
- '21년 건강생태계 사업설명회 및 활동가 간담회(3.15/3.18)
- '21년 건강생태계 지속추진 자치구 사업 계획 컨설팅(3.26)

### 향후계획

- 건강생태계 조성사업 신규 자치구 공모 및 선정, 컨설팅 : 3~4월
- 건강생태계 조성사업 자치구 민·관 통합 워크숍 : 5~6월
- 지역주민주도 건강의제 선정 및 의제 해결 실천 활동 : 3~12월

## 10. 학생 및 아동 치과주치의 사업

### 추진배경

- 구강건강의 가장 중요한 시기인 아동·청소년에게 예방중심의 구강건강 관리 제공 및 취약계층 치료지원으로 평생 구강건강을 위한 기반 마련

### 사업개요

- 추진근거 : 지역보건법 제11조, 보건의료기본법 제43조, 구강보건법 제7조
- 사업대상 : 초등학교 4학년 및 저소득층 아동·청소년
- 사업내용 : 구강검진, 구강보건교육, 예방진료, 구강질환 치료
  - 검진·교육 : 문진, 구강검진, 방사선촬영, 구강보건교육, 구강관리능력검사(PHP) 등
  - 예방진료 : 전문가 구강위생관리, 불소도포, 치아홈메우기, 치석제거 등
  - 구강질환 치료(저소득 아동) : 충치, 신경치료, 발치 등
- 예 산 : 2,122백만원(\*이월예산 1,648백만원 + '21년 474백만원/ 시비100%)  
\* 이월예산 : '20년 코로나19로 인해 미시행한 학생치과주치의사업 예산을 이월하여 '21년도 추진

### '21년 추진실적('21. 3. 31. 현재)

- 학생 및 아동치과주치의사업 관련업무 협의(區, 교육청, 치과의사회) 회의(2월)
  - 아동치과주치의 검진절차 변경보완 (보건소 승인 추가)
  - 구강보건교육은 앱이나 웹으로 실시 후 치과방문
- 자치구별 참여율 제고를 위한 유관기관(市교육청)과의 협력체계 구축(3월)
  - 서울시 교육청 「'21년도 학교보건방향」 지침에 치과주치의사업 명시
  - 3개구(노원, 동작, 중랑)학생치과주치의 및 학생구강검진 통합시스템 시범운영
- '21년 업무매뉴얼 검수회의(3회) 및 작성(3월)
- 아동치과주치의사업 사업비 교부(3월)

### 향후계획

- 학생 및 아동치과주치의사업 설명회 : 4월
- 학생 및 아동치과주치의 사업 추진 : 4~12월
- 사업 모니터링 : 12월



# 11. 장애인 건강권 및 의료접근성 보장 지원 사업

## 추진배경

- 장애인 건강권법 시행('17.12.30)에 따라 수요자 중심의 장애인 건강권 및 의료접근성 보장으로 장애인과 비장애인 간 건강불평등 해소

## 사업개요

- 추진근거 : 장애인 건강권 및 의료접근성 보장에 관한 법 제4조, 제7조, 제20조
- 사업내용
  - 장애인 건강보건관리체계 구축을 위한 지역장애인보건의료센터 지정 운영
  - 지역 장애인의 건강관리능력 향상을 위한 지역사회중심재활사업 운영
  - 장애인 건강검진 향상을 위한 장애친화 건강검진기관, 산부인과 지정
  - 장애인 신체활동지원 및 사업자문을 위한 간담회 등 운영
- 예 산 : 1,870백만원 (국비 50%, 시비 50%)

## '21년 추진실적('21. 3. 31. 현재)

- '20년 장애인 건강보건 전달체계 구축사업 정산 및 '21년 사업비 교부(1월)
- 지역장애인보건의료센터(남부·북부) '21년 사업계획서 제출(3월)
- 보건소 지역사회중심재활사업 '20년 실적 및 '21년 사업계획서 수합(3월)
- 시·지역장애인보건의료센터(남부·북부) 운영 및 실무회의(3월)

## 향후계획

- 복지부 지역장애인보건의료센터 사업 평가 : 3~4월
- 서울시 지역사회중심재활사업 자치구 간담회 : 4월 중
- 지역장애인보건의료센터 및 지역사회중심재활사업 운영 : 연 중

작성자

건강증진과장 : 정남숙 ☎2133-7560 건강환경지원팀장: 이정진 ☎7585 담당 : 구자훈 ☎ 7586

## 12. 지역치매안심센터 운영

### 추진배경

- 치매예방, 조기발견, 보건·복지자원연계 등 통합적 치매관리로 중증 치매 환자 발생률 감소, 치매어르신 및 가족의 삶의 질 향상에 기여

### 사업개요

- 추진근거 : 치매관리법, 치매안심센터 설치 및 운영 조례
- 현 황 : 치매안심센터 25개소 495명(민간위탁 23개소, 직영 2개소)
- 대 상 : 만 60세 이상 어르신(치매가족, 지역주민)
- 내 용
  - 조기검진 및 치매예방 등록관리사업, 고위험군 재검진 및 인지건강프로그램 운영
  - 저소득층 의료비지원, 사각지대 어르신과 가족 발굴 및 관리, 인식개선사업 등
- 예 산 : 23,493백만원 (국비 64%, 시비 36%)

### '21년 추진실적('21. 3. 31. 현재)

- 치매 예방 및 조기발견을 위한 조기검진 및 예방 등록 관리사업
  - 선별검진 7,545명, 정밀검진 4,485명, 원인확진검사 350명 / 총 12,380명
  - 정상 4,660명, 경도인지장애 1,210명, 치매 1,014명 / 총 6,884명
- 기억키움학교(치매환자 쉼터) 25개구 30개소 운영(참여자 7,378명)
- 저소득층 의료비지원
  - 저소득층의료비지원 : 원인확진(163명), 치료관리비(8,234명/491,533천원)
- 치매인식개선 및 자원연계사업
  - 천만시민 기억친구 양성 : 기억친구(351명), 기억친구리더 교육(2회/19명)
  - 맞춤형 사례관리 : 60명, 지역사회 기반 선도단체 선정 : 4건(단체4)

### 향후계획

- 치매 안심마을 확대 및 운영 : 연 중
- 스마트 치매 진단 시스템 시범 운영 : 4~12월
- 스마트 홈 서비스 시범 운영 : 7~12월

# 식품정책과

## 일반현황

## 주요업무

1. 한눈에 보는 우리 동네 먹거리 지도 제작
2. 서울시민 나트륨 섭취 저감화 사업
3. 현장 중심의 선제적 식중독 예방·관리 강화
4. 축산식품 위생점검 및 수거검사 강화
5. 학교 우유급식 지원
6. 계란 냉장차량 지원
7. 식품 트렌드 변화를 반영한 맞춤형 먹거리 안전관리
8. '농장에서 식탁까지' 친환경 공공급식 안전성 관리
9. 방사능오염 및 유전자변형식품(GMO)안전관리
10. 도매시장 및 유통 농수산물 안전성 및 원산지 관리
11. 어린이 식생활 안전관리
12. 건강한 시민을 위한 식생활교육(식생활종합지원센터)
13. 취약계층 임산부 및 영유아 영양플러스 사업
14. 전통장 체험 '이웃과 함께하는 서울장독대' 운영
15. 생애주기별 영양관리를 통한 당 섭취 저감 환경조성

# 일 반 현 황

조 직 : 1과 6팀

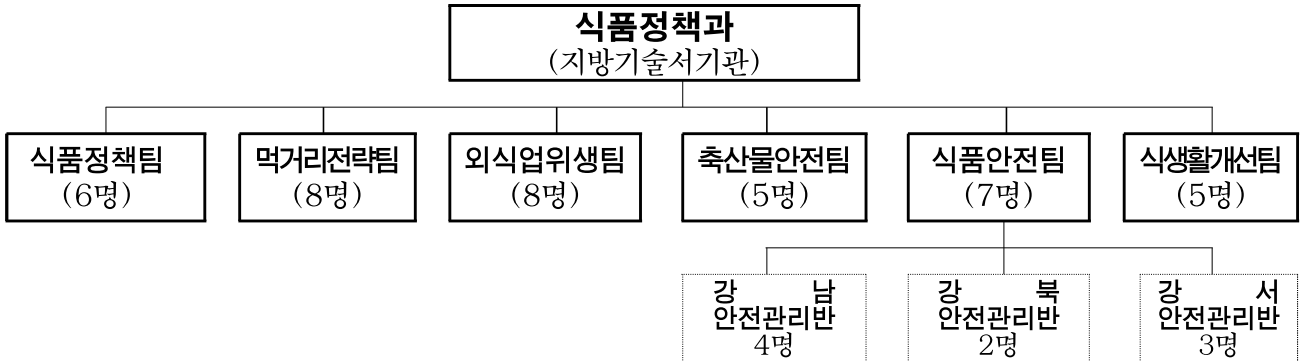

인 력 : 정원 45명, 현원 45명

(2021.3.31 현재)

구분	총계	기술 4급	행 정(전산)			보 건				수 의			농 업		축 산		운 전	임 기 제		관 리 영
			5급	6급	7급	5급	6급	7급	9급	5급	6급	7급	5급	6급	5급	7급	6급	6급	7급	8급
정원	43	1	2	4	1	5	6	7	1	3	2	1	2	2	1	1	-	-	2	2
현원	45	1	1	5	2	5	8	6	-	3	3	-	4	-	1	-	1	1	2	2
과부족	-	-	△1	1	1	-	2	△1	△1	-	1	△1	2	△2	-	△1	1	1	-	-

(그 외 인력 : 시간선택임기제 마급 4명)

2021년도 예산현황

○ 세입예산

(단위 : 백만원)

구 분	2021년	2020년	증감액
세입예산 계	5,758	5,187	571

○ 세출예산

(단위 : 백만원)

구 분	합 계	사 업 비	행정운영경비		국고반환금	비 고
			기본경비	인력운영비		
'21년	13,170	12,768	102	300	-	
'20년	12,563	12,060	102	300	101	
증 감	608	709	-	-	△101	

○ 기 금

(단위 : 백만원)

기 금 명	합 계	비용자성사업비	융자성사업비	재무활동비	행정운영경비
식품진흥기금	10,663	2,927	2,000	5,731	5

# 주요 업무

## 1. 한눈에 보는 우리 동네 먹거리 지도 제작

### 추진배경

- 기후변화 등의 다양한 환경적 요인으로 지속가능한 먹거리시스템의 관심이 높아짐에 따라 건강한 먹거리 구입장소 및 서비스 장소에 대한 정보제공 필요

### 사업개요

- 추진근거 : 서울시 먹거리 기본조례 제17조(먹거리지원), 제20조(교육 및 홍보)
- 추진내용 : 먹거리관련 구입 장소 및 공용장소 현황 등 제공
  - 친환경·유기농식품구매장소, 마을부엌, 건강음식점, 채식음식점, 먹거리교육 공간 등
  - 서울시민이 알아야 하는 먹거리 기본정보(주요사업, 공모사업, 국내외 먹거리자료 등)
- 제공방법 : 기존 서울시 온라인시스템에 '(가칭)먹거리' 메뉴 확대
- 예 산 : 30백만원(식품진흥기금)

### '21년 추진실적('21. 3. 31. 현재)

- 한눈에 보는 우리동네 먹거리지도제작 사업계획 수립
- 자치구별 먹거리 구입·서비스 장소 및 먹거리 관련 자료 목록화
  - 업소명 및 위치, 운영시간, 전화번호 등 기본정보
    - 친환경, 유기농 식품 구매 장소 위치, 주소, 전화번호, 영업시간
    - 마을부엌(공동체부엌, 공용부엌/공동부엌, 소셜다이닝, 커뮤니티키친) 위치 등
    - 건강 음식점(저염실천음식점, 위생등급인증식당) 및 채식 전문점 위치 등
  - 서울시 먹거리 관련사업, 국내·외 먹거리정보 자료수합(UN, Lancet 등) 및 목록화

### 향후계획

- 국내·외 먹거리관련 자료 수합 및 목록화 : 4~6월
- 먹거리 구입장소 및 서비스 장소 온라인 지도제작 : 7월
- 민간포털·내비게이션 업체 협의 추진 : 8~10월

## 2. 서울시민 나트륨 섭취 저감화 사업

### 추진배경

- 싱겁게 먹는 환경조성, 시민의 나트륨 섭취 인식제고 및 실천유도를 통해 고혈압 등 만성질환 예방에 기여

### 사업개요

- 추진근거 : 식품위생법 제89조, 국민영양관리법 제10조

#### ○ 사업내용

##### - 싱겁게 먹는 실천 배움터 운영

- 어린이 미각교육 및 나트륨 웹관리시스템 활용 염도 모니터링
- 성인 대상 저염 실천을 위한 비대면 프로그램(저염실천챌린지 영상 활용)
- 비대면 교육 활성화를 위한 운영 매뉴얼 제작 및 자치구 담당자 교육

##### - 저염급식소 사업 홍보 및 운영

- 저염급식소 확대 운영을 위한 홍보영상 제작 및 교육
- 저염참여기관 등록 및 염도 모니터링
- 저염실천기관 지정 및 지정서 배부

- 예 산 : 344백만원(식품진흥기금)

### '21년 추진실적('21. 3. 31. 현재)

- 서울시민 나트륨 섭취 저감화 사업계획 수립
- 저염급식소 확대 운영을 위한 홍보영상 제작
- 서울시 식생활종합지원센터 업무 협의 및 사업비 교부
- 자치구 대상 '21년 사업 계획 교육(영상회의) 및 보조금 교부

### 향후계획

- 비대면 저염 프로그램 운영 매뉴얼 제작 : 4월
- 싱겁게 먹는 실천 배움터 운영(어린이 및 성인 저염 교육) : 4~11월
- 저염참여급식소 등록→염도모니터링→저염실천기관 지정 : 4~11월

### 3. 현장 중심의 선제적 식중독 예방·관리 강화

---

#### 추진배경

- 유관기관과 연계한 상시 대응체계를 구축하고 계절별·대상별 식중독을 집중 관리함으로써 선제적 예방활동 강화하고 시민 건강보호

#### 사업개요

- 추진근거 : 「식품위생법」 제86조, 제87조 및 제88조
- 추진목표 : 인구 100만 명당 100명 이하 유지('20년 : 2명)
- 사업내용 : 신속대응 네트워크 구축, 급식지도·점검, 교육·홍보, 손씻기운동 전개
- 예 산 : 195백만원(식품진흥기금)

#### '21년 추진실적('21. 3. 31. 현재)

- 학교 식중독 신속대응반 운영 : 3회 (서울시, 교육청, 지방식약청, 자치구)
- 식중독 대책협의회 구성 및 학교식중독 대책회의 : 1회 개최
- 식중독 발생 신속보고 모의훈련 실시 : 1회(25개 보건소 참여)
- 봄 신학기 집단급식소 등 1,075개소 대상 합동점검 실시
- '21년 식중독 예방관리 사업 용역 시행
  - 1830 손씻기 체험교실, 식중독 예방 현장 진단 컨설팅, 식중독 예측지수 및 예방정보 문자알림, 냉장시설 온도관리 및 식중독지수 모니터링

#### 향후계획

- 식중독 대책협의회 구성 및 학교식중독 발생 시 현장지원 : 연 중
- 봄·가을 신학기 대비 학교급식소 등 합동점검 : 8월
- 1830 손씻기 체험교실 및 현장진단 사업 : 4~11월
- 소규모 집단급식소 냉장시설 온도관리 및 식중독지수 모니터링 : 5~9월

## 4. 축산식품 위생점검 및 수거검사 강화

### 추진배경

- 계절별, 위해요소별 유통 축산식품에 대한 부정유통 감시활동 및 수거 검사를 강화하여 시민 건강증진에 기여

### 사업개요

- 근 거 : 축산물위생관리법 제19조(출입·검사·수거)
- 사업대상 : 축산물취급업소 14,064개소
- 사업내용
  - 유통축산물 민관합동 기획점검 및 수거검사(시, 자치구, 명예축산물위생감시원)
  - 한우 등 모니터링(우리축산물 안심지킴이단 33명)
  - 학교급식 축산물 납품업체 위생관리(시, 교육청, 친환경급식센터 협력)
  - 유통계란 살충제 검사 실시(시, 자치구)
- 예 산 : 114백만원(국비 38%, 시비 62%)

### '21년 추진실적('21. 3. 31. 현재)

- 위생점검 및 수거검사 : 1,047개소(36건 적발), 828건(37건 부적합)
- 한우 모니터링 : 3회 323건(10건 비한우) ⇒ 고발 및 영업정지 등
- 닭 부산물(닭발, 닭모래집) 모니터링 : 25건(모두 적합)
- ※ 학교 급식 축산물 위생관리는 코로나19로 인해 미실시

### 향후계획

- 유통축산물 기획점검 및 수거검사 : 7, 9, 12월
- 한우 등 모니터링 : 매월
- 학교급식 축산물 납품업체 위생관리 : 6, 9, 11월
- 유통계란 살충제 검사 실시 : 8~11월
- 식육 부산물 안전관리 : 6, 9, 11월



## 5. 학교 우유급식 지원

---

### 추진배경

- 생활이 어려운 환경의 초·중·고등학생에게 우유를 공급하여 신체발달과 건강유지 및 소비기반 확대로 낙농산업의 안정적 발전 도모

### 사업개요

- 추진근거 : 낙농진흥법 제3조 및 학교우유급식사업 시행지침
- 지원대상 : 642개교 25,234명
  - 기초생활수급자, 차상위 계층, 한부모 가정 등 가정형편이 어려운 학생
- 공급단가 : 430원 이하/200ml(백색우유, 강화우유, 저지방우유)
- 기관별 추진사항
  - 서울시 : 지원사업 기본계획 수립·시행 및 보조금 지급
  - 서울시 교육청 : 학교별 지원대상자 선정 및 지도·감독
  - 각 학교 : 유업체 선정(학교운영위원회 심의 등) 및 공급확인서 발급
  - 유업체 : 해당학교 우유공급, 보조금 신청 및 실적보고
- 예 산 : 1,167백만원(국비 60%, 시비 40%)

### '21년 추진실적('21. 3. 31. 현재)

- 우유지원 : 누계인원 31,219명, 집행금액 : 278백만원
- 공급업체 : 서울우유 등 8개 업체

### 향후계획

- 우유업체 우유급식비 지급(매월) : 4 ~ 12월

## 6. 계란 냉장차량 지원

---

### 추진배경

- 계란 냉장운송 차량 구입비를 지원하여 물 세척된 위생적이고 안전한 냉장계란 공급기반 확대 및 식중독 예방에 기여

### 사업개요

- 추진근거 : 「축산물 위생관리법」 제40조(보조금)
- 지원대상 : 식용란수집판매업소 299개소
- 지원목표 : 10개업체(업체당 1대)
- 지원예산 : 1대당 15백만원(국비 50%, 시비 50%) ※ 자부담 10백만원 별도
- 업소선정 순위(식약처 지침)
  - (1순위) 냉장차량 미보유 업체로 '19년 평균 일일처리물량 3천~16천개 취급 업체
  - (2순위) 냉장차량 미보유 업체로 '19년 평균 일일처리물량 16천개 초과 취급 업체
  - (3순위) 냉장차량 미보유 업체로 '19년 평균 일일처리물량 3천개 미만 취급 업체
  - (4순위) 그 밖에 냉장차량 지원이 필요하다고 판단되는 업체
- 예 산 : 150백만원(국비 50%, 시비 50%)

### '21년 추진실적('21. 3. 31. 현재)

- 사업계획 홍보(영업주에게 유선 또는 안내문 발송)
- 사업신청서 접수 : 26개소(식용란수집판매업소)
- 지원업소 선정 및 예산 자치구 재배정 : 10개소

### 향후계획

- 차량구매 현장확인 및 보조금 지급 완료 : 4~5월
- 사업완료 결과보고 : 6월

## 7. 식품 트렌드 변화를 반영한 맞춤형 먹거리 안전관리

### 추진배경

- 시민과 함께 위해식품 감시활동 전개로 단속의 투명성 확보
- 유통식품에 대한 정기 수거검사 실시로 안전한 식품공급 기반 마련

### 사업개요

- 추진근거 : 식품위생법 제22조(출입·검사·수거 등)
- 대 상 : 식품제조·즉석·판매업소 및 유통식품 등
- 사업내용 : 부정·불량식품 사전예방을 위한 합동 교차점검 및 수거검사
- 예 산 : 218백만원(국비 46%, 시비 43%, 기금 11%)

### '21년 추진실적('21. 3. 31. 현재)

- 식품제조업소 등 민·관 합동점검 : 점검 866개소 / 위반 10개소
  - 위반내용 : 영업자 준수사항 및 시설기준 위반 등 10건
- 유통 중국산 김치 기획 수거·검사 : 5건 / 검사 진행중
  - 중국 절임배추 비위생적 취급에 따라 식중독균, 기생충란 등 검사 실시
- 시민 다소비 식품 등 유통식품 수거·검사 : 814건 / 부적합 없음
  - 식품 오염도(미생물, 곰팡이 독소 152건 포함)

### 향후계획

- 시기·계절별 특정시기 식품제조·가공업소 등에 대한 안전관리
  - 신학기, 행락철 등 특정시기 및 명절 성수식품 제조·판매업소 지도점검 등
- 식품 소비트렌드 반영 기획검사 및 위해우려 식품군 안전 관리
  - 가정간편식, 배달·인터넷 판매 식품 등 소비트렌드 및 위해정보에 따라 기획관리
- 시민 다소비식품 및 유해물질 대상 식품 수거 검사로 식품 안전성 확보

## 8. '농장에서 식탁까지' 친환경 공공급식 안전성 관리

### □ 추진배경

- 친환경 공공급식 식재료의 공급 전 유통단계 안전성 검사를 통해 참여 시설에 적합한 식품만 공급되도록 단체급식의 안전성 확보

### □ 사업개요

#### ○ 추진근거

- 식품위생법 제22조(출입·검사·수거 등)
- 서울특별시 도농상생 공공급식 지원에 관한 조례

#### ○ 사업대상 : 14개 자치구 11개 공공급식센터

- 기존 : 13개구(금천, 동북4, 서대문, 동작, 은평, 중랑, 동대문, 송파, 영등포, 강동구)
- 신규 : 1개구(마포) ※ '21. 7월 개소 예정

#### ○ 사업목표

(단위 : 건)

구 분	계	농산물	수산물	축산물
	주기 건수 검사항목	매주 4품목 잔류농약340종	매월 1품목 방사능, 중금속	반기 1회 3품목 한우·유전자, 잔류항생물질 돼지, 닭·잔류항생물질
수거목표	2,821	2,470	270	81

#### ○ 사업내용

- 자치구 센터별 매주 4품목을 3개 안전관리반(강남, 강서, 강북)에서 분담하여 진행
- 부적합 빈도가 높고, 소비가 많은 품목 위주로 공급 전에 표본검사
- 검사 결과 부적합 농산물 반입금지·폐기 및 관련기관에 통보하여 행정조치 의뢰

#### ○ 예 산 : 농수산물 안전관리 예산 사용

### □ '21년 추진실적('21. 3. 31. 현재)

- 공공급식 농수산물 수거·검사(13개구) : 393건 검사(부적합 없음)
- 농산물(잔류농약) 367건, 수산물(방사능, 중금속) 26건

### □ 향후계획

- 친환경 농산물 정기 표본 수거·검사 (구별 주1회 4건, 연 2,470건) : 연중
- 수산물 및 축산물 수거·검사 (구별 수산물 연 20건, 축산물 연 6건) : 연중
- 수산물 검사(방사능, 중금속) : 월 1회, 연 270건
- 축산물(한우유전자검사, 잔류항생물질검사) : 구별 한우, 돼지, 닭 반기별 1건, 연 81건
- 어린이집 등 공공급식 시설 납품 식재료 안전성 기획 검사 : 6월, 11월

## 9. 방사능오염 및 유전자변형식품(GMO) 안전관리

### 추진배경

- 방사능오염 우려 유통식품 및 유전자변형식품의 안전관리 강화로 식품의 안전성 확보

### 사업개요

- 추진근거 : 식품위생법 제7조 및 동법 제12조의2(유전자변형식품등의 표시)
- 대 상 : 제조·가공·판매업소(유전자변형식품을 원재료로 사용), 시민다소비 식품 등 유통식품(학교, 어린이집 급식재료 포함)
- 주요내용
  - 학교급식 및 유통식품 안전성 확보를 위한 식품 방사능 수거검사
  - 유전자변형식품의 표시 적정성 지도점검 및 해당 제품 수거검사
- 예 산 : 사업별 수거예산 활용

### '21년 추진실적('21. 3. 31. 현재)

- 식품 방사능 검사 현황

구 분		합 계	학교 등 단체 급식재료	유통식품	기획검사 (유통식품)	시민 검사청구
검사결과	모두 적합	154	47	87	20	0

### 향후계획

- 학교급식 및 유통식품 안전성 확보를 위한 식품 방사능 검사
  - 학교·어린이집 납품 식재료 및 유통 농수산물 집중 수거·검사 : 1,500건
  - 시민방사능검사청구제운영 : 식품방사능검사신청→수거검사·결과통보(市)
- 제조·유통단계에서의 GMO 표시제 지도점검 등을 통해 안전성 확보
  - 콩, 옥수수 등을 원재료로 사용 식품제조가공업소 지도점검 : 연2회
  - 콩, 옥수수 등을 원재료로 생산한 제품 수거검사 : 200건

작성자

식품정책과장 : 박봉규 ☎2133-4701 식품안전팀장 : 이영달 ☎4730 담당 : 박희연 ☎4727

## 10. 도매시장 및 유통 농수산물 안전성 및 원산지 관리

### 추진배경

- 농·수산물에 대한 안전성 관리를 통해 부적합 식품의 유통 차단으로 먹거리 안전성 확보 및 원산지 표시 위반행위를 근절하여 건전한 유통체계 확립

### 사업개요

#### ○ 추진근거

- 식품위생법 제22조(출입·검사·수거 등) 및 식품안전관리지침
- 농수산물품질관리법 제61조(안전성 조사)
- 농수산물의 원산지표시에 관한 법률 제7조(원산지표시 등의 조사)

#### ○ 사업내용

- 농수산물 안전관리반 상시 운영(강남·강서·강북 3개반 / 12명)
- 가락·강서 도매시장 반입 농산물 및 유통 중인 농·수산물 안전성 검사
- 부적합 농·수산물 회수·폐기 및 관련기관에 통보하여 행정조치 의뢰
- 농수산물 원산지 품목별·계절별·시기별 원산지 기획점검 실시  
· 대상품목 : 933개 품목(국내산 490, 수입산 161, 수산물 등 282)
- 찾아가는 농수산물 원산지표시 교육 및 표시관 제작 지원
- 전통시장 원산지 표시 실태조사 실시

#### ○ 예 산 : 405백만원

- 농수산물 수거검사 : 311백만원(국비 6%, 시비 94%)
- 원산지 표시 관리 : 46백만원(식품진흥기금 100%)

### '21년 추진실적('21. 3. 31. 현재)

#### ○ 도매시장 반입 농산물 및 유통 농수산물 수거 검사 실적

(단위 : 건)

구 분	계	농산물		수산물	식약공용 농임산물	기획수거 (계절, 이슈)	비 고
		도매시장	유통				
수거검사	2,780	1,559	523	542	120	36	※ 폐기량 : 1,322kg
부 적 합	23 (0.83%)	12 (1.01%)	10 (1.91%)	1 (0.18%)	0 (0.00%)	0 (0.00%)	

작성자 : 식품정책과장 : 박봉규 ☎2133-4701 식품안전팀장 : 이영달 ☎4730 담당 : 손광순 ☎4735  
김현정 ☎4728

- 농수산물 원산지 표시관리 종합 계획 수립('21. 2월)
  - '21년 원산지 표시 사업별 추진방향 및 세부일정 수립
- 설 명절 대비 농수산물 원산지 지도점검 실시('21. 2월)
  - 점검 4,331개소(위반사항 없음), 원산지 검정 83건

**향후계획**

- 도매시장 반입 농산물 및 유통 농수산물 수거 검사 : 연 중 (단위 : 건)

구 분	계	농산물(10,300건)			수산물(4,000건)		식약공용 농임산물	기획 수거 (계절, 이슈)
		도매 시장	유통	공공 급식	유통	공공 급식		
수거목표	16,500	3,700	4,130	2,470	3,730	270	1,000	1,200

※ 도매시장 부적합 농산물 유통차단(회수·폐기) 100% 달성 유지

- 부적합률이 높은 품목 위주의 선택과 집중을 통한 안전성 관리
- 계절별, 테마별 특정 제품 등에 대한 안전관리
  - 계절별 안전관리 필요 식품 위주의 선제적 관리(곰팡이독소, 미세먼지 등)
- 온라인 판매 농수산물 현황조사 및 수거검사 : 연 중
- 농수산물 원산지 계절별, 시기별 기획점검 실시 : 4~12월
- 전통시장 원산지 표시율 실태 조사 : 4~11월
- 찾아가는 농수산물 원산지 표시 전통시장 등 교육 실시 : 연 2회
  - ※ 대면(집합) 교육 제한으로 코로나19 상황에 따라 진행

## 11. 어린이 식생활 안전관리

### 추진배경

- 학교 주변 어린이 기호식품 안전관리와 소규모 어린이 급식시설에 대한 체계적인 위생·영양관리 지원을 통해 어린이 건강증진 도모

### 사업개요

- 추진근거 : 어린이 식생활안전관리 특별법 제6조 및 제21조
- 사업대상
  - 어린이 식품안전보호구역 내 어린이 기호식품 조리·판매업소(7,170개소)
  - 영양사가 없는 100명 미만의 소규모 어린이 급식소(어린이집·유치원 등)
- 주요내용
  - 학교 주변 식품 조리·판매업소 지도·점검 등 관리 및 위생개선 캠페인
  - 어린이 기호식품 전담 관리원 운영 : 774명
  - 어린이 급식소 위생·영양관리 순회방문 지도, 식단제공 및 교육프로그램 운영
  - 어린이급식관리지원센터 확대 설치: 22개 → 25개구(광진·관악·강남 추가)
  - 어린이급식관리지원센터 사업규모 확대(12개구) 지원을 제고
- 예 산 : 학부모 식품안전지킴이 운영 - 242백만원(국비 50%, 시비 50%)  
어린이급식관리지원센터 운영 - 7,939백만원(국비 46%, 시비 54%)

### '21년 추진실적('21. 3. 31. 현재)

- 학교 주변 어린이 기호식품 조리·판매업소 지도·점검 : 7,221개소(위반 0건)
- 어린이 급식소 등록관리 : 4,616개소 147,279명
- 위생·안전 및 영양관리 순회방문 지도 : 6,785회
- 대상별(어린이·조리원·교사 등) 식생활 관리 교육 : 6,066회 11,947명

### 향후일정

- 학교 주변 어린이 기호식품 조리·판매업소 지도·점검 : 4~12월
- 어린이 급식소 순회방문 지도 및 교육 등 지원 : 4~12월
- 신규 어린이급식관리지원센터 설치·운영(3개소) : 9월



## 12. 건강한 시민을 위한 식생활교육 추진(식생활종합지원센터)

### 추진배경

- 시민 특성에 맞는 식생활·영양 정책 수립, 식생활 교육 기획 및 운영을 통해 시민의 행복하고 지속가능한 식생활과 삶의 질 향상에 기여

### 사업개요

- 추진근거 : 식생활교육지원법 제25조의2, 서울시 식생활교육지원조례 11조
- 사업내용 : 식생활현황 분석·평가, 정책개발, 영양 및 식생활 교육 등
- 운영방법 : 민간위탁(가톨릭대학교 가톨릭중앙의료원, '20년 ~ '22년)
  - 인력 : 10명 [상근 8명, 비상근 2명(센터장, 부센터장)]
- 예 산 : 730백만원(국비 33%, 시비 67%)

### '21년 추진실적('21. 3. 31. 현재)

- '21년 사업계획 승인 및 사업비 교부(480백만원)
- 서울시 올바른 식생활 환경 조성 사업
  - 가나다밥상 및 서울시민 음식학교 운영 : 총 8회 운영(온라인), 423명 참여
  - 영상 업로드 : 총 5편, 조회수 11,111회(유튜브 1,473, 네이버TV 9,638)
- 장하다 내인생(전통 장(醬)담그기 프로그램 운영) : 대학생 등 청년층 90명 참여
- 전문인력(영양사·조리사 등 식생활 관리자) 역량강화교육 참여자 모집

### 향후일정

- 서울시 식생활종합지원센터 운영 : 4~12월
- 운영실태 지도·점검(2회) : 7월, 12월

## 13. 취약계층 임산부 및 영유아 영양플러스사업

### 추진배경

- 영양문제(빈혈, 저체중 등)가 있는 취약계층 임산부 및 영유아에게 맞춤형 영양관리를 지원하여 영양상태 개선 및 식생활 관리 능력 향상 도모

### 사업개요

- 추진근거 : 국민영양관리법 제11조, 국민영양관리시행계획(보건복지부)
- 사업대상 : 중위소득 80%이하 임산부 및 영유아 중 영양위험군(6,191명)  
※ 영양위험군 : 빈혈, 저체중, 저신장, 영양섭취 불량 중 한 가지 이상 해당하는 경우
- 사업내용
  - 영양관리 : 정기적인 영양·의학적 평가, 영양교육·상담, 가정방문 등
  - 식품제공 : 대상자별 6종 식품패키지 공급
- 예 산 : 1,404백만원 (시비 100%)
  - 국비보조형 사업비(국시비 2,264백만원)는 지역사회통합건강증진사업 예산(건강증진과)에 포함

### '21년 추진실적('21. 3. 31. 현재)

- 지원인원: 월 평균 5,550명(총 6,352명/연누적) ※ 대기자 : 1,344명
  - 영아 1,736명, 유아 3,110명, 임산부 456명, 출산수유부 1,050명
- 온라인 영양교육 3,995가구, 영양 상담 : 4,254명  
※ 국비보조형사업(지역사회통합건강증진사업) 실적 포함

### 향후계획

- 보충식품 공급, 영양교육 및 상담 : 4~12월
- 자치구 담당자 역량강화 교육 : 분기별
- '22년도 보충식품 공급 업체 선정 : 11월
- 수혜대상자 DB 입력 완료 : 12월

## 14. 전통장 체험 ‘이웃과 함께하는 서울장독대’ 운영

### 추진배경

- 지속가능한 먹거리 정책을 시민과 공유·확산하고 우리 전통식품의 우수성을 널리 알려 바른 먹거리 확산에 기여

### 사업개요

- 추진근거 : 식생활교육지원법 제3조 및 제12조, 제3차 서울시 식생활교육 계획
- 사업내용
  - 서울장독대 운영 : 지역주민 주체의 주민 간 먹거리 관계망 매개의 전통장 담그기 협업을 통한 마을공동체 문화 정착에 기여
  - 발효아카데미 사업 : 발효식품에 대한 관심 유도를 통한 전통식품 인식제고 및 건강한 식문화 형성
- 예 산 : 200백만원(시비 100%)
  - 사무관리비(10), 서울장독대(150), 발효아카데미(40)

### '21년 추진실적('21. 3. 31. 현재)

- 서울장독대 사업 : 12개 자치구 보조금 교부 및 장 담그기 진행
- 안전성 검사 : 재료(메주) 아플라톡신 검사(8건) 결과 모두 불검출
- 발효아카데미 사업 보조사업자 선정 : 좋은세상을만드는사람들

### 향후일정

- ‘서울장독대’ 및 ‘발효아카데미’ 사업 운영 : 4~11월
- 장류 안전성 및 성분(총질소, 조단백질) 검사 : 10월
- 사업성과 보고 및 평가 : 12월

## 15. 생애주기별 영양관리를 통한 당 섭취 저감 환경조성

### 추진배경

- 당류 섭취량 과잉에 따른 사회적·경제적 비용의 증가에 대응하여 적절한 당류 섭취 유도를 통한 건강한 식습관 환경조성 및 만성질병 예방

### 사업개요

- 근 거 : 식품위생법, 국민영양관리법, 서울시민 당류섭취저감화 종합계획('17.3.28.)
- 내 용 : 서울시민 당 섭취 저감화 환경조성
- 예 산 : 105백만원(식품진흥기금 100%)

### '21년 추진실적('21.3.31. 현재)

- '21년 서울시민 당류 저감화 계획 수립('21. 2월)
    - 당 섭취 고위험군 청소년·청년 대상 집중 감당(당줄이기) 프로젝트 추진
    - 당 섭취 접근성 제한을 위한 환경 조성
      - : 시민 다소비식품 영양성분 모니터링, 저당 후식 레시피 개발보급 등
    - 생애주기별 당 저감 교육을 통한 시민 인식개선
  - 생애주기별(영유아, 청소년, 중년층, 어르신) 당 저감 교육 진행('21.3월~)
    - 서울시민 식품안전 영양교육 보조금 사업 연계
- ※ 사업자: 식생활교육서울네트워크, 한살림서울소비자생활협동조합

### 향후계획

- 청소년·청년(10~20대) 대상 집중 감당(당줄이기) 프로젝트 추진 4~12월
- 생애주기별(영유아, 청소년, 중년층, 어르신) 당 저감 교육 4~12월
- 시민다소비식품에 대한 당 함량 모니터링 4~11월
- 단체급식용(어린이 급식시설, 학교 등) 저당 후식 레시피 개발 4~10월
- 청소년이용시설 고열량·저영양 음료류 판매제한 권고 6월, 11월

# 동물보호과

## 일반 현황

## 주요 업무

1. 사각지대 유기동물 구조 및 치료 지원
2. 도시정비구역 동물보호활동 추진
3. 동물과 사람 통합복지 지원
4. 민·관 협력 유기동물 입양활동 추진
5. 동물원·수족관 관리 종합계획 수립
6. 반려동물복합문화센터(가칭) 조성 타당성조사 추진
7. 서울동물복지지원센터 운영
8. 동물보호 시민교육 추진
9. 동물보호 시민인식 조사 및 유기동물 입양 캠페인 추진
10. 반려견놀이터 운영 및 조성 지원
11. 길고양이 중성화(TNR)사업 추진
12. 인수공통감염병 관리 강화
13. 도심지 특성을 반영한 AI, 구제역 등 차단방역 추진
14. 유실·유기 및 피학대동물 구조·보호 추진
15. 민·관 협력을 통한 동물등록제 실시

# 일 반 현 황

조 직 : 1과 4팀

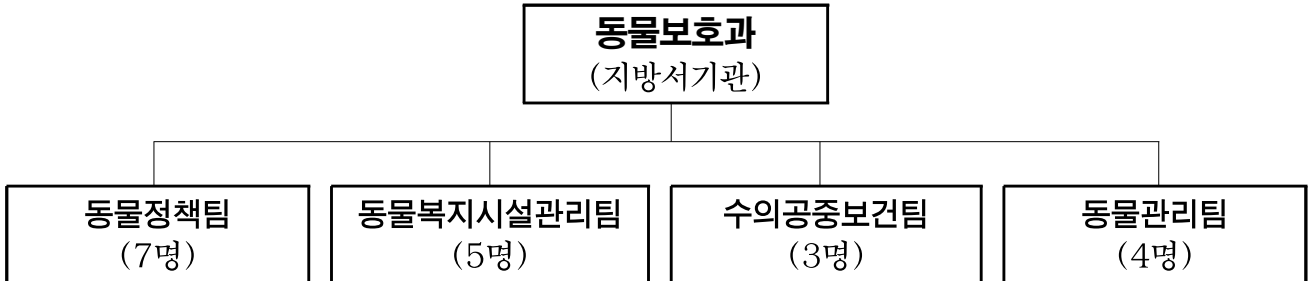

○ 직영기관 : 2개소(동물복지지원센터 마포, 동물복지지원센터 구로)

인 력 : 정원 17명 / 현원 20명

(2021. 3. 31.현재)

구분	계	4급	행 정 직				수 의 직				축 산 직					관리 운영	
			소계	5급	6급	7급	소계	5급	6급	7급	소계	5급	6급	7급	8급		9급
정원	17	1	3	1	1	1	9	2	3	4	4	2	2	-	-	-	-
현원	20	1	4	1	1	2	10	2	3	5	4	2	1	-	1	-	1
과부족	3	-	1	-	-	1	1	-	-	1	-	-	△1	-	1	-	1

※ 별도인원(11명) : 파견 1명, 공무원 8명, 시간선택제임기제공무원 라급 2명

2021년도 세입·세출예산 현황

○ 세입예산

(단위 : 백만원)

구 분	2021년	2020년	증 감 액
증지수입, 과징금, 시비 반환금, 국고보조금 등	1,042	900	143

○ 세출예산

(단위 : 백만원)

구 분	계	일 반 회 계			비 고
		사 업 비	기본경비	국고반환금	
2021년	5,226	5,191	35	-	
2020년	5,815	5,763	32	20	
증 감	△589	△572	3	△20	

# 주요 업무

## 1. 사각지대 유기동물 구조 및 치료 지원

### 추진배경

- 공휴일, 야간시간 등 사각지대 시간의 신속한 구조·치료와 동물보호센터의 치료기능 보완으로 유기동물의 폐사 최소화

### 사업개요

- 추진근거 : 동물보호법 제14조, 서울시동물보호조례 제14조 및 제24조
- 추진방법 : 공모 후 보조금심의위원회 심의를 거쳐 선정
  - 구조사업 : 동물보호법 제5조 및 제15조에 따른 동물보호단체 및 동물보호센터
  - 치료사업 : 수의사법 제17조에 따라 개설된 동물병원을 보유한 법인 또는 단체 등
- 주요내용
  - 사각지대 유기동물 구조단 운영
    - 동물보호센터가 출동치 않는 공휴일, 야간시간 등 유기동물 신고접수 및 포획추진
  - 유기동물 응급치료센터 24시간 운영(목표 : 220마리 이상)
    - 치료대상 : 기증(시민단체)·입양(시민)이 확정된 동물, 사각지대 구조동물
    - 역할범위 : 위기동물의 치료지원 및 동물보호시설관계자 의료상담·교육
    - ※ 코로나19 확진자의 반려동물 격리보호 및 반려동물 코로나19 검사를 위한 검체채취 추진
- 예 산 : 370백만원(시비 100%)

### '21년 추진실적('21. 3. 31. 현재)

- 구조단 운영사업자 보조금심의위원회 개최·사업자선정 협약체결('21. 2월)
  - 보조사업자 : (사) 한국동물구조관리협회
- 응급치료센터 운영사업자 보조금심의위원회 개최·사업자선정 협약체결('21. 2월)
  - 보조사업자 : 로얄에이알씨(주) ※ 3개 동물병원 컨소시엄
- 공휴일 등 사각시간 유기동물 구조('21. 2~3월) : 576건 민원접수, 161마리구조
- 코로나19 반려동물 등 위기동물 보호치료 지원('21. 2 ~3월) : 69마리
  - 입양대기동물 15, 코로나19 반려동물 격리보호(검체채취포함) 45, 사각시간 동물 9

### 향후계획

- 사각지대 유기동물 구조단 및 응급치료센터 운영 : 4~12월

작성자 : 동물보호과장 : 이미경 ☎2133-7645, 동물정책팀장 : 박연웅 ☎7647, 담당 : 윤민 ☎7649

## 2. 도시정비구역 동물보호활동 추진

### 추진배경

- 재건축 등 도시정비구역 동물보호활동으로 동물유기 예방 및 길고양이 보호

### 사업개요

- 추진근거 : 동물보호법 제4조, 서울시동물보호조례 제24조
- 추진방법 : 공모 후 보조금심의위원회 심의를 거쳐 선정 추진
  - 참가자격 : 동물보호법 시행령 제5조에 따라 설립(등록)된 법인(단체)
- 주요내용
  - 철거시행인가 전 재개발·재건축지구 중 지역선정 후 실태조사
  - 동물유기 방지 및 동물보호 교육·홍보 전개 후 동물등록·집중 중성화
  - 생태통로 마련, 밥자리 이동 등 길고양이 보호이주 추진
    - ※ 동물보호단체, 지역 캣맘, 사업시행자 등 협력, 동물보호활동 모델 개발
- 예 산 : 120백만원(시비 100%)

### '21년 추진실적('21. 3. 31. 현재)

- 자치구 정비구역 활동 후보지 추천 : 4개 지역
  - 송파구 문정동 136번지(재건축), 동작구 노량진6재정비촉진구역(재개발)
  - 서초구 신반포4지구(재건축), 노원구 백사마을(재개발)
- 정비구역 동물보호활동 지원사업 보조금심의위원회 개최·사업자선정('21. 3월)
  - 보조사업자 : (사)동물권행동 카라
    - ※ 재개발 지역의 떠돌이 유기견에 대한 실태와 보호관리에 대한 제안서 제시(추가과제)

### 향후계획

- 보조사업자와 업무협약 체결 : 4월
- 사업대상지 모집·선정 : 4월
- 민·관협의체 구성·운영 : 5~12월
- 도시정비구역 동물보호활동 지원 : 5~12월
- 자치구 정비구역 동물보호활동 지원사업 공모 : 5~6월



### 3. 동물과 사람 통합복지 지원

#### □ 추진배경

- 반려동물을 키우는 취약계층에게 정신건강 및 동물복지서비스를 제공하여 사람과 동물 모두의 복지를 증진

#### □ 사업개요

- 추진근거 : 동물보호법 제4조, 서울시동물보호조례 제24조
- 추진방법 : 공모 후 보조금심의위원회 심의를 거쳐 선정 추진
  - 참가자격 : 수의사법 제17조에 따라 개설된 동물병원 또는 동물보호법 시행령 제5조에 따라 설립(등록)된 법인(단체)

#### ○ 주요내용

- 동물병원·사회복지기관·정신건강복지센터 등과 돌봄네트워크 구축을 통해 취약계층 정신건강 및 동물복지서비스 제공(목표 : 100명, 200마리 이상)
  - 지원대상 : 반려동물을 기르는 취약계층(기초생활수급자, 차상위계층, 독거노인, 장애인, 애니멀 호더 등)
  - 사람복지 : 정신건강상담(정신건강복지센터·의료기관과 연계)
  - 동물복지 : 동물의료(동물등록·중성화수술)·동물교육(행동교정 등)·동물위탁관리

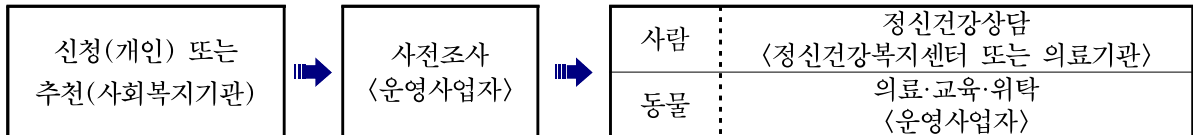

- 건강검진 상담·홍보 등이 가능한 동물돌봄 이동차량 운영

- 예 산 : 152백만원(시비 100%)

#### □ '21년 추진실적('21. 3. 31. 현재)

- 동물과 사람 통합복지 지원사업 보조금심의위원회 개최·사업자선정('21. 3월)
  - 보조사업자 : 우리동물병원생명사회적협동조합

#### □ 향후계획

- 보조사업자와 업무협약 체결 : 4월
- 동물과 사람 통합복지지원 사업추진 : 4~12월

## 4. 민·관 협력 유기동물 입양활동 추진

### □ 추진배경

- 도심 내 유기동물 입양센터 운영을 통해 원거리에 위치한 동물보호센터의 접근성 문제를 개선하고, 민·관과 협력 유기동물 입양 활성화를 도모

### □ 사업개요

- 추진근거 : 동물보호법 제4조, 서울시동물보호조례 제15조 및 제24조
- 추진방법 : 공모 후 보조금심의위원회 심의를 거쳐 선정 추진
- 주요내용

- 서울 도심 내 유기동물 입양센터 시범운영(목표 : 150마리 이상)
  - 휴·폐업한 민간 동물카페 등을 임대하여 활용(시설설치비용 절감)
  - 원거리의 동물보호센터(동물구조관리협회, 경기도 양주 소재)의 유기동물 입양 추진
- 시민봉사자 가정 내 유기동물 임시보호를 통한 입양추진(목표 : 300마리)
  - 임시보호 동물에 대한 건강검진, 중성화, 백신 등 의료비 지원

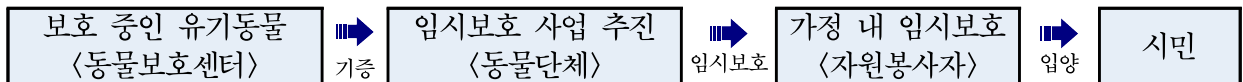

- 유기견 입양 시민에 대해 동물보험료(1년) 지원(목표 : 600마리)
  - 배상책임· 질병치료비·상해치료비 담보 포함
- 예 산 : 500백만원(입양센터 운영 200, 임시보호사업 200, 안심보험지원 100)

### □ '21년 추진실적('21. 3. 31. 현재)

- 입양센터 시범운영 사업자 보조금심의위원회 개최·사업자선정 협약체결('21. 3월)
  - 보조사업자 : 동물과 함께 행복한 세상
- 임시보호 운영사업자 보조금심의위원회 개최·사업자선정 협약체결('21. 3월)
  - 보조사업자 : 동물구조 119, 텀커벨프로젝트, 동대문구길고양보호협회 길고양이 사랑
- 유기동물 안심보험 운영사업자 보조금심의위원회 개최·사업자선정('21. 3월)
  - 보조사업자 : DB손해보험(주)

### □ 향후계획

- 보조사업자와 업무협약 체결 : 4월
- 입양센터 시범운영, 임시보호 및 안심보험 지원 : 4~12월

작성자

동물보호과장 : 이미경 ☎2133-7645, 동물정책팀장 : 박연웅 ☎7647, 담당 : 윤 민 ☎7649  
담당 : 김수진 ☎7657 담당 : 윤소리 ☎7656

## 5. 동물원·수족관 관리 종합계획 수립

### 추진배경

- 제1차 동물원 및 수족관 관리 국가 종합계획이 발표됨('20.12.17./'21.1.21.)에 따라 서울시 종합계획 수립 및 추진으로 관내 전시동물의 복지수준 향상 도모

### 사업개요

- 추진근거 : 동물원 및 수족관의 관리에 관한 법률 제2조의 2
- 추진방법 : 민·관과 협력, 서울시 제1차 5개년 종합계획 수립·추진
  - 공영동물원, 대형수족관 등 자체계획 의견수렴 후 민·관 T/F팀 구성 논의
  - ※ 중앙부처 종합계획(2021~2025) 주요내용 : 동물원·수족관 허가제 및 검사관제 도입, 인수공통감염병 관리지침 마련, 유기 외래야생동물보호소 설치 등

### ○ 주요내용

- 동물원 및 수족관 내 동물의 복지와 적절한 서식환경 확보방안
- 동물원 및 수족관 내 공중의 안전·보건 확보방안
- 동물원 및 수족관의 운영을 위한 전문 인력의 양성·지원방안
- 동물원 및 수족관이 보유하고 있는 생물종의 보전을 위한 협력망 구축 등

### '21년 추진실적('21. 3. 31. 현재)

- 동물원·수족관 등록 및 안전관리 추진('18. 5. 30. ~ 현재)
  - 동물원(4) : 어린이대공원, 더쥬, 헬로애니멀, 주렁주렁
  - 수족관(3) : 롯데월드아쿠아리움, 아쿠아플라넷63, 코엑스아쿠아리움
- 동물원·수족관 종합계획 마련을 위한 T/F팀 구성·운영
  - 구 성 : 총 13명(학계 2, 시민단체 3, 법률전문가 1, 관련업체 3, 내부 4)
  - 운 영 : 4회(대면 3, 서면 1)

### 향후계획

- 동물원 및 수족관 관리 종합계획 수립·시행 : 4~12월
- 민간(실내)동물원·야생동물 카페 동물현황 및 복지실태조사 : 4~10월

## 6. 반려동물복합문화센터(가칭) 조성 타당성조사 추진

### 추진배경

- 유기동물, 길고양이 등 동물보호에 대한 적극적인 시민요구 대응을 위한 공공기반 시설인 반려동물복합문화센터(가칭) 조성 가능성 검토필요
  - ※ 경기도 반려동물테마파크 조성 중('22. 3월 완공예정), 대전 반려동물 공원 조성 중('22. 6월 완공예정), 울산 반려동물문화센터 완공('20. 9월)

### 사업개요

- 추진근거 : 동물보호법 제4조, 서울시동물보호조례 제24조
- 추진방법 : 설립 타당성 조사와 기본계획 연구용역 추진
  - 참가자격 : 공공연구기관 또는 민간전문연구기관
- 주요내용
  - 現 서울동물복지지원센터의 운영현황 및 성과 분석
  - 광역형 반려동물복합문화센터(가칭)의 건립 타당성 검토
    - 반려동물복합문화센터(가칭)의 정책적·경제적 타당성 분석
    - 기능적·경제적 타당성을 고려한 건축규모 및 내·외부 공간구성
    - 공용재산 등 조성가능 후보지 검토 및 입지조건 기초조사
  - 광역형 반려동물복합문화센터(가칭)의 운영(안) 구상
    - 現 서울동물복지지원센터와 차별화된 기능 및 운영 방안 제시
    - 서울시와 자치구 동물보호시설간의 역할구분 및 연계 방향
- 예 산 : 100백만원(시비 100%)

### '21년 추진실적('21. 3. 31. 현재)

- 학술용역심의회 심의안건 상정('21. 3월) : 적정
- 반려동물복합문화센터(가칭) 조성 타당성 조사 공고('21. 3 ~ 4월)

### 향후계획

- 제안서평가위원회 개최·사업자 선정·계약체결 : 4월
- 반려동물복합문화센터(가칭) 조성 타당성 조사 연구용역 추진 : 4~10월
- 기본계획 용역 학술용역심의회 안건 상정 : 10월

## 7. 서울동물복지지원센터 운영

### 추진배경

- 유기 및 긴급·피학대 동물 돌봄과 치료, 동물보호 및 성숙한 반려문화 조성을 위한 교육프로그램 운영 등 광역동물복지지원센터로서의 역할추진

### 사업개요

- 추진근거 : 동물보호법 제14조, 서울시동물보호조례 제23조 및 제24조
- 운영내용 : 유기·긴급구호·피학대 동물의 치료·보호·입양 및 시민교육
- 시설현황 및 주요사업

명칭	동물복지지원센터 마포센터	동물복지지원센터 구로센터 (舊 반려동물교육센터)
소재지	마포구 매봉산로31	구로구 경인로 472
시설	동물병원, 입양센터, 사회화교육실	동물병원, 동물보호교육장, 고양이입양센터
주요사업	<ul style="list-style-type: none"> <li>- 유기 및 긴급·피학대 동물 돌봄·치료</li> <li>- 서울시 동물보호센터 유기동물 의료지원</li> <li>- 입양센터운영 및 입양활성화 캠페인</li> <li>- 홈페이지, 자원봉사프로그램</li> </ul>	<ul style="list-style-type: none"> <li>- 반려동물 행동교정·펫티켓 교육 및 유기동물 입양 전·후 교육</li> <li>- 길고양이 개체수 조절을 위한 집중 TNR</li> <li>- 고양이 입양센터 운영</li> </ul>

- 예 산 : 390백만원(마포센터), 289백만원(구로센터)

### '21년 추진실적('21. 3. 31. 현재)

#### 〈마포센터〉

구분	당해누계('21. 3. 31. 기준)					전체누계('17. 10. 28. ~)				
	긴급보호	응급치료등	기증입양등	반환	폐사안락사	긴급보호	응급치료등	기증입양	반환	폐사안락사
내역	0	40	13	0	0	13	518	430	19	20

- 유기견 산책 등 사회화 활동 자원봉사자 운영 : 19회 47명

#### 〈구로센터〉

구분	당해누계('21. 3. 31. 기준)					전체누계('20. 5. 18. ~)				
	응급치료등	입양	입시보호	방사	폐사안락사	응급치료등	입양	입시보호	방사	폐사안락사
내역	16	10	1	4	0	65	44	2	8	4

- 코로나19 감염동물 보호시설 운영 : 누계 12마리(고양이 8, 개 4) 격리보호

### 향후계획

- 복지지원센터 운영(입양상담, 교육, 진료, 자원봉사자) : 4~12월
- 동물복지평가 및 자문위원회 : 4, 10월

작성자 | 동물보호과장 : 이미경 ☎2133-7645, 동물복지시설관리팀장 : 강영숙 ☎7696, 담당 : 김지은 ☎2124-2831

## 8. 동물보호 시민교육 추진

### 추진배경

- 반려동물 돌봄 관리와 동물보호에 대한 인식개선으로 성숙한 반려문화 조성

### 사업개요

- 추진근거 : 동물보호법 제4조, 서울시동물보호조례 제3조
- 추진방법 : 입찰공고 후 업체 계약 또는 강사 섭외
- 주요내용

교육명	내 용
반려동물 행동교정	문제행동을 가진 반려동물 교정교육
사회화 예절교육	반려동물 대상 사람, 동물, 환경에 대한 사회화 적응훈련
반려동물(견·묘) 돌봄문화 학교	동물생태부터 돌봄지식까지 (예비)반려인이 알아야 할 정보
입양 전·후 교육	유기동물 입양에 필요한 기초지식 및 마음 준비
생명존중 명사 특강	지구환경과 동물·사람 공존 문화 관련 전문 주제 특강
동물보호 체험교실	생명존중과 동물보호의 중요성 체험
미취학아동, 초등학생 동물보호 교육	생명존중 동물보호, 유인물 활동

- 온라인 교육 전환 연중 운영 : 입양교육, 돌봄교육, 동물보호 교육 등
- 소수인원 대면·현장 집중방식 : 동물보호 체험교실, 행동교정 교육 등
- 야외 특강 행사 방식(온라인 병행) : 명사 토크쇼 등

- 예 산 : 120백만원

### '21년 추진실적('21. 3. 31. 현재)

- 서울 반려동물 돌봄 문화 시민학교 교육 프로그램 구성 및 용역 계약('21. 3월)
- 어린이 동물보호 교육 용역 계획수립('21. 3월)

### 향후계획

- 동물보호 교육프로그램 운영 : 4~12월

작성자	동물보호과장 : 이미경 ☎2133-7645, 동물복지시설관리팀장 : 강경숙 ☎7696, 담당 : 김지은 ☎2124-2831
	동물정책팀장 : 박연용 ☎7647, 담당 : 윤소라 ☎2133-7656

## 9. 동물보호 시민인식 조사 및 유기동물 입양 캠페인 추진

### 추진배경

- 동물보호에 대한 시민인식 조사를 통해 동물보호 정책 발전을 도모하고, 적극적인 입양 캠페인 활동으로 유기동물 입양 문화를 확산

### 사업개요

- 추진근거 : 동물보호법 제4조, 서울시동물보호조례 제23조
- 추진방법 : 용역업체 계약 또는 직접 행사진행
- 주요내용 : 동물보호 시민인식 조사 및 유기동물 입양 캠페인
  - 서울시 동물정책 수립 및 반영을 위한 시민인식 조사
    - ※ 올바른 반려동물 돌봄문화, 길고양이 공존정책, 유기동물 입양 관련 등
  - 유기동물 인식개선 영상 제작 및 온라인 게시를 통한 대시민 노출
  - 공원, 산책로 등 지정 장소에서 유기동물 동반 임시보호자 체험 등 입양캠페인 행사 추진
- 예 산 : 82백만원

### '21년 추진실적('21. 3. 31. 현재)

- 유기동물 영상 홍보물 제작 기본방향 검토 및 입양 활성화 행사 추진 관련 협의
- 동물보호 시민인식 조사 추진계획 검토

### 향후계획

- 동물보호 및 입양캠페인 추진계획 수립 : 4월 중
- 사업관련 용역계약 및 영상제작 : 5~7월
- 시민인식 조사 계획 수립 및 추진 : 4~9월
- 입양캠페인 행사 추진 : 5, 10월

작성자	동물보호과장 : 이미경 ☎2133-7645, 동물복지사업관리팀장 : 강경숙 ☎7696, 담당 : 김지은 ☎2124-2831
	동물정책팀장 : 박연용 ☎7647, 담당 : 윤소라 ☎2133-7656

## 10. 반려견놀이터 운영 및 조성 지원

### 추진배경

- 반려견이 소유자와 함께 목줄 없이 뛰어 놀 수 있는 놀이터의 안전과 위생적인 관리로 반려견 건강과 사회성 향상 및 동물복지증진 기여

### 시 반려견 놀이터 운영 관리

#### ○ 현황 및 운영개요

- 관리인원 : 놀이터별 4~6명(어르신 일자리 10명, 안심 일자리(舊공공근로) 6명)
- 등록견에 한하여 입장, 이용만족도 조사(연1회), 시설보수 및 위생관리 등

소재지	어린이대공원	월드컵공원	보라매공원
설치일	2013. 7. 31	2014. 4. 30	2016. 4. 23
위치(면적)	광진구 능동(747m <sup>2</sup> )	마포구 상암동(1,638m <sup>2</sup> )	동작구 신대방동(1,300m <sup>2</sup> )
일평균 이용	약 90명	약 230명	약 360명

- 예 산 : 61백만원(마사토 포설 등 유지관리비)

### 자치구 반려견 놀이터 조성 지원

- 방 법 : 區 신청(사전절차 완료 후) → 심사 → 선정 → 차년도 예산 지원(1개소당 1억원)  
※ 선정 심사 기준 : 주민 협의 내용, 시설물 조성 계획 및 설치 장소 적정성 등
- 자치구 반려견 놀이터 : 4개소 설치·운영 중

구 분	도봉구	영등포구	구로구	동대문구
설치일	'17.10.17.	'20.3.16.	'19.12.2.	'20.12.30.
위치규모	도봉구 초안산근린공원 (800m <sup>2</sup> )	영등포구 안양천 오목교 (116m <sup>2</sup> )	구로구 안양천 오금교 남단 부지(1,300m <sup>2</sup> )	중랑천 장안교 하부 (420m <sup>2</sup> )

### '21년 추진실적('21. 3. 31. 현재)

#### ○ 반려견 놀이터 운영 계획수립

- 반려견 놀이터 재개장(개장시간 : 9:30~17:30) : '21. 2. 2.
- 개장시간 확대 운영(10:00~21:00) : '21. 3. 2.
- 상시 위생관리(방역소독)

- 반려견 놀이터 조성지원 추진계획 수립 : 자치구 대상 사업 공모 중(~8월)

### 향후계획

- 반려견 놀이터 운영 및 유지 보수 : 4~12월
- 자치구 반려견 놀이터 부지확보 및 주민협의 : 4~12월  
- 신청서 접수, 예산확보 및 자치구 선정

작성자

동물보호과장 : 이미경 ☎2133-7645, 동물복지시설팀장 : 강경숙 ☎7696 담당 : 이용호 ☎2124-2834  
이중명 ☎2124-2833



# 11. 길고양이 중성화(TNR)사업 추진

## □ 추진배경

- 인도적인 방식의 길고양이 개체 수 조절을 통해 길고양이로 인한 시민간의 갈등을 해소하고 동물공존도시 서울에 기여

## □ 사업개요

- 추진근거 : 동물보호법 제13조, 서울시조례 제19조, 고양이 중성화사업 실시 요령
- 사업대상 : 2.0kg 이상 길고양이
- 사업내용
  - 중성화(TNR)사업 : 11,920마리(자치구 11,420, 민관협력 400, 중성화 날 100)
  - 서식현황 모니터링 : 서식현황 및 중성화 사업에 따른 개체 수 변화추이 분석
  - 길고양이 급식소 : 단체 운영 희망 시 대상지, 운영관리 등 검토 후 시 공원 내 설치
- 예 산 : 1,102백만원(국비 227백만원, 시비 875백만원)

## □ '21년 추진실적('21. 3. 31. 현재)

- 길고양이 중성화사업 개선계획 수립 및 시행(2월)
  - 중성화사업 기관 선정개선 : 최자가 입찰 계약 → 평가위원회에서 사업능력 평가 후 지정
  - 길고양이 중성화 지침 강화 : 중성화 수술 등 절차 강화, 수술내용 기록관리 추가
- 길고양이 중성화 실시 : 1,180마리
- 길고양이 공원급식소 추가 설치 : 경의선숲길공원(2개소, 운영단체 마동친)
- 민관협력 길고양이 집중 중성화 사업단체 선정 : 5개단체, 430마리 목표

## □ 향후계획

- 자치구별 중성화 사업 실시 : 4~12월
- 민·관협력 길고양이 중성화 사업 및 중성화의 날 실시 : 4~12월
- 길고양이 서식현황 및 적정개체수 관리 조사 : 8~10월

## 12. 인수공통감염병 관리 강화

### 추진배경

- 코로나19 이후 인수공통감염병에 대한 우려가 있어 사람과의 밀접 접촉이 이뤄지는 동물에 대한 질병 모니터링을 통해 수의공중보건 향상에 기여

### 사업개요

- 추진근거 : 가축전염병 예방법 제3조
- 사업대상 : 반려동물, 도심 동물시설 내 동물
- 사업내용
  - 코로나19 의심 반려동물 검사 및 확진동물 관리

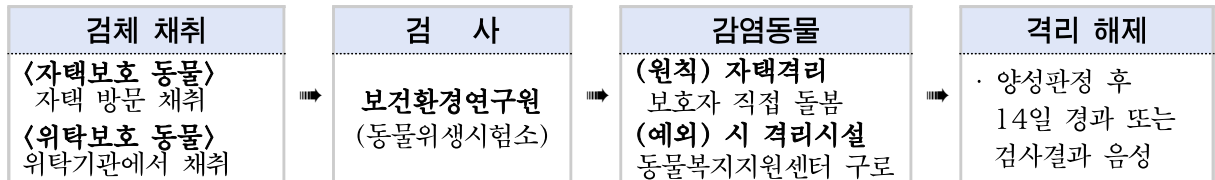

※ 반려동물 관리지침(농식품부)에 따라 코로나19 감염동물도 자택격리 원칙, 단, 자택격리 불가시 시 격리시설에서 위탁보호

- 애견카페, 체험형 동물원 등 밀접접촉시설 인수공통감염병 모니터링
  - 반려동물(개, 고양이), 야생동물 카페, 애견카페, 체험형 동물원, 펫샵, 애완조류판매소 동물
- 예 산 : 58백만원(시비 100%)

### '21년 추진실적('21. 3. 31. 현재)

- 반려동물 코로나19 검사 및 보호관리

구 분	코로나19검사			양성동물 조치	
	총건수	음성	양성	자택격리	구로센터
합 계	45	31	14	2	12
개	34	28	6	2	4
고양이	11	3	8	0	8

### 향후계획

- 반려동물 코로나19 검사 : 4~12월
- 동물밀접접촉시설 인수공통감염병 모니터링 : 7~10월

작성자 : 동물보호과장 : 이미경 ☎2133-7645, 수의공중보건팀장 : 배진선 ☎7651, 담당: 송인준 ☎7652

## 13. 도심지 특성을 반영한 AI, 구제역 등 차단방역 추진

### 추진배경

- 고병원성 AI 및 ASF, 구제역 등 주요 가축전염병 도심지 차단방역 체계 구축

### 사업개요

- 추진근거 : 가축전염병 예방법 제3조 및 제48조
- 사업대상 : AI 및 구제역 예방가축(가금류 42개소 2,230수, 우제류 9개소 614두)  
반려동물, 야생동물(너구리, 들개 등)
- 사업내용
  - 가축방역대책 : 상시방역체계유지, 철새도래지 예찰 및 방역, AI 모니터링 등
  - 질병예방 : 구제역(우제류 1,625두 연2회), 광견병(반려동물 9만두, 야생동물 8만두 대상 연2회), 꿀벌전염병 구제(꿀벌응애류, 노제마병, 낭충봉아부패병, 41,000봉군)
  - 축산차량 등록관리 : 무선인식장치 통신료지원(410대), GPS단말기 상시 전원공급 방식 설치지원(240대)
- 예 산 : 558백만원(국비 67%, 시비 33%)

### '21년 추진실적('21. 3. 31. 현재)

- AI 재난안전대책본부('20.12.~) 및 아프리카 돼지열병('19.9.~) 상황실 운영
  - 가축질병 방역상황 점검회의(주 3회) ※ 참석대상 : 17개 시·도 부단체장
  - 市 야생조류 고병원성 AI(H5N8) 검출('20.12.2~) : 7건(폐사체 6건, 분변 1건)
- 꿀벌전염병 및 광견병 예방사업 : 방역 계획 수립, 區 예산 등 교부(2~3월)
- 축산차량 GPS 통신료 및 상시전원방식 단말기 장착비용 지원 : 22,349천원

### 향후계획

- AI 재난안전대책본부 및 아프리카 돼지열병 대책본부 운영 : 지속
- 꿀벌 전염병 예방사업 추진 : 4월
- 광견병, 구제역 예방접종 실시 : 4, 10, 11월

# 14. 유실·유기 및 피학대동물 구조·보호 추진

## □ 추진배경

- 유실·유기 및 피학대 동물의 신속하고 체계적인 구조 및 보호관리를 통해 동물의 생명보호 및 안전도모

## □ 사업개요

- 추진근거 : 동물보호법 제14조, 서울시 동물보호조례 제10조
- 사업대상 : 유실·유기 및 피학대동물 중 구조 필요 동물(목표 7,800마리)
  - 야생화 된 개(들개) 포획 포함 : 포획틀 구입(10개), 포획비(50두)
- 사업내용 : 공공장소에서 배회하거나 내버려진 동물 및 피학대 동물 구조 보호, 야생화 된 개(들개) 포획관리
- 추진방법 : 자치구에서 동물보호센터 지정 및 사업추진
  - 구조·보호(공고) 10일 → 입양·기증 10일 → 인도적 처리
- 예 산 : 745백만원 (국비 54백만원, 시비 691백만원)

## □ '21년 추진실적('21. 3. 31. 현재)

### ○ 유기동물 보호조치 실적

(단위 : 마리)

목 표	실 적	개	고양이	기 타 (토끼, 햄스터, 고슴도치 등)
7,800	769 (100%)	506 (65.8%)	232 (30.2%)	31 (4.0%)

### - 유기동물 구조·보호조치 세부내역

(단위 : 마리)

계	반환	입양/기증	자연사	안락사	보호중 (방사4 포함)
769 (100%)	213 (27.7%)	235 (30.6%)	129 (16.8%)	73 (9.4%)	119 (15.5%)

### ○ 예산현황

(단위 : 천원)

예산액	집행액	집행률(%)	비고
744,590	179,477	24.1	

## □ 향후계획

- 유기동물 구조·보호사업 국·시비보조금 교부(분기별) : 4·7·10월
- 유실·유기 및 피학대동물 구조·보호사업 실시 : 연 중

작성자 : 동물보호과장 : 이미경 ☎2133-7645 동물관리팀장 : 이운오 ☎7655 담당 : 임하림 ☎7658

# 15. 민·관 협력을 통한 동물등록제 실시

## □ 추진배경

- 반려견 유실·유기방지 및 공중보건향상을 목적으로 시행된 동물등록제도의 올바른 정착과 동물등록률 제고

## □ 사업개요

- 추진근거 : 동물보호법 제12조 및 서울시 동물보호조례 제6조
- 사업대상 : 시민이 기르는 2개월령 이상 반려견('21년 32,000마리 목표)
- 사업기간 : '21. 3. 1.~12. 31.(소진 시 조기종료)
- 사업내용 : 내장형 마이크로칩을 통한 반려견 동물등록 활성화  
※ 반려견주 1만원 부담
- 추진방법 : 市·손해보험사회공헌협의회·서울시수의사회 업무협약('18.11월)
  - 서울시 : 시술장려금 지급(市→수의사회) 및 사업홍보
  - 손해보험협회 : 내장형 동물등록용 마이크로칩 공급(협회→수의사회)
  - 市수의사회 : 내장형 동물등록 활성화사업 수행(마이크로칩 시술 및 홍보)
- 예 산 : 400백만원(시비 100%)

## □ '21년 추진실적('21. 3. 31. 현재)

### ○ 동물등록 현황

(단위 : 마리)

구분	합계	내장형	외장형	인식표
실적	7,673	5,034 (65.6%)	1,868 (24.3%)	771 (10.1%)
누계	467,379	220,112 (47.1%)	191,765 (41.0%)	55,502 (11.9%)

### ○ 동물등록제 및 내장형 동물등록 지원사업 집중 홍보

- 내장형 마이크로칩을 통한 동물등록 활성화사업 보도자료 배포(2. 25.)
- 랩핑 차량 서울시 전역 운행, 수의사회관 현수막 게시 등
- 동물등록 홍보 현수막 반려견 놀이터(3개소) 게시 등

### ○ 예산현황

(단위 : 천원)

예산액	집행액	집행률(%)	비고
400,000	142,000	35.5	

## □ 향후계획

- 내장형 동물등록제 활성화 사업 추진 : 4~12월
- 내장형 동물등록제 보조금 사업 현장점검 : 6월, 10월 중
- 내장형 동물등록제 활성화 사업 최종보고 : 12월

# 감염병연구센터

## 일 반 현 황

## 주 요 업 무

1. 보건의료 빅데이터 활용을 통한 감염병 연구
2. 대시민 감염병 관련 설문조사
3. 감염병 관리 시스템 구축
4. 코로나19 정책 효과 분석
5. 감염병 DB 관리 및 정보 분석
6. 감염병 대응 인력 역량강화
7. 코로나19 백신접종 후 이상반응관리

# 일 반 현 황

조 직 : 1과 3팀



인 력 : 정원 13명 / 현원 13명

(2021. 3. 31 현재)

구 분	총계	기술 (4급)	행 정				보건 연구사 6급	임기제								
			소계	5급	6급	7급		소계	의무	약무	간호	보건	수의	의료 기술	전산	
									5급	7급	7급	7급	7급	7급	7급	
정 원	13	1	2	1	1	-	2	8	2	1	1	1	1	1	1	1
현 원	13	1	4	2	1	1	2	6	-	1	1	1	1	1	1	1
과부족	-	-	2	1	-	1	-	△2	△2	-	-	-	-	-	-	-

※ 보건연구사(2명) 2. 8일 임용, 임기제 의무 5급 및 약무 7급은 채용 진행 중

2021년도 세입·세출예산 현황

○ 세입예산

(단위 : 백만원)

구 분	2021년	2020년	증 감 액
국고보조금	150	-	150

○ 세출예산

(단위 : 백만원)

구 분	계	일 반 회 계			비 고
		사 업 비	기본경비	국고반환금	
2021년	1,276	1,258	18	-	
2020년	150	150	-	-	
증 감	1,126	1,108	18	-	

# 주요 업무

## 1. 보건의로 빅데이터 활용을 통한 감염병 연구

### 추진배경

- 건강보험공단과의 유기적 업무체계 구축을 통한 감염병 연구 추진

### 사업개요

- 내 용 : 市와 국민건강보험공단 데이터를 연계한 서울시 감염병 자료 분석
- 방 법 : 국민건강보험공단(빅데이터실)과의 업무 협조
- 사업기간 : '21. 4 ~ 12월
- 연구과제

#### ① 코로나19 확진자의 사회경제적 수준에 따른 감염 위험 분석

- ▶ 목적 : 코로나19 확진자의 사회경제적 수준에 따른 감염 위험 비교
- ▶ 활용 : 코로나19 감염 위험이 높은 집단을 규명하여 정밀한 지원 정책의 근거로 활용

#### ② 코로나19 사망자의 사회경제적 수준에 따른 사망 위험 분석

- ▶ 목적 : 코로나19 사망자의 사회경제적 수준에 따른 사망 위험 비교
- ▶ 활용 : 코로나19 사망 위험이 높은 집단을 규명하여 사망 감소를 위한 정책 수립의 근거로 활용

#### ③ 건강형평성에 입각한 건강보험 가입자와 의료급여 수급자의 의료이용행태 및 후유증 발생 비교 : 코로나19 확진자를 대상으로

- ▶ 목적 : 취약계층을 위한 정책 우선순위 근거 마련
- ▶ 활용 : 취약계층을 위한 신속·효율적인 정책 수립 근거로 활용

- 예 산 : 100백만원(시비 100%)

### '21년 추진실적('21. 3. 31. 현재)

- 건강보험공단 빅데이터 활용을 위한 업무협조

### 향후계획

- 연구지원 수행기관 선정, 건강보험 빅데이터와 市 감염병DB 연계 : 4월
- 데이터 분석 및 결과 환류 : 5월 ~ 11월
- 연구 결과 발표 : 12월

작성자 | 감염병연구센터장 : 서해숙 ☎2133-9471, 연구기획팀장 : 전하연 ☎9472, 담당 : 이나경 ☎9475



## 2. 대시민 감염병 관련 설문조사

### 추진배경

- 코로나19 발생 후 1년이 지남에 따라 서울시민을 대상으로 서울시 방역에 대한 인식·만족도 조사를 통해 서울형 방역을 선도하기 위한 개선사항 발굴

### 사업개요

- 조사대상 : 서울시민 1,000명
- 조사내용
  - ① **코로나19 백신 및 K방역** 시민 만족도 조사
    - 내 용 : 서울시 방역 정책에 대한 서울시민의 만족도·신뢰도 조사
  - ② **주요밀집시설 서울형 방역**의 인식·만족도 조사
    - 내 용 : 주요밀집시설에 대한 방역 효과 체감도 분석
  - ③ **요양병원 종사자** 코로나19 인식도 조사
    - 내 용 : 감염병에 대한 인식 조사 및 감염병 유행 시 필요한 지원정책 수요 조사
- 추진방식 : 전문 조사기관에 의한 온라인 설문조사
- 추진절차

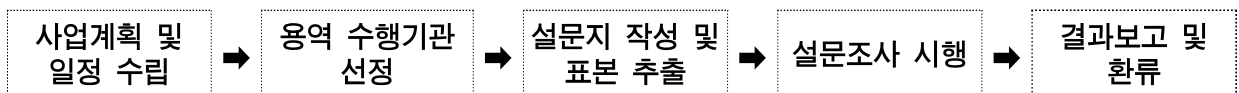

- 예 산 : 70백만원(국비 42%, 시비 58%)

### '21년 추진실적('21. 3. 31. 현재)

- 요양병원 종사자 대상 코로나19 관련 기초자료 수집

### 향후계획

- 설문지 작성 및 표본 샘플 추출 : 4~5월
- 온라인 설문조사, 면접조사 및 데이터 검증 : 6~8월
- 설문조사 결과보고 : 9월 중

### 3. 감염병 관리 시스템 구축

추진배경

- '빅데이터와 다양한 통계기술'을 활용한 감염병 발생 추이 분석 및 예측으로 사전적·선제적 대책 대응 필요

사업개요

- 주요 구축내용
  - 1단계 관련 추가보안 필요 부분 고도화, 코로나19 확진자 병상배정 시스템 구축
  - 법정감염병 발생현황 정보제공 플랫폼 구축
  - 국외 감염병관련 발생정보 검색 및 정보 DB 구축
- 사용자 범위 : 서울시, 자치구 공무원, 시민 등
- 예 산 : 479백만원(시비 100%)

감염병 조기 경보 시스템 연차별 계획

- 감염병 예측, 위험도 평가, 조기경보발령을 위한 단계적 시스템 구축·운영

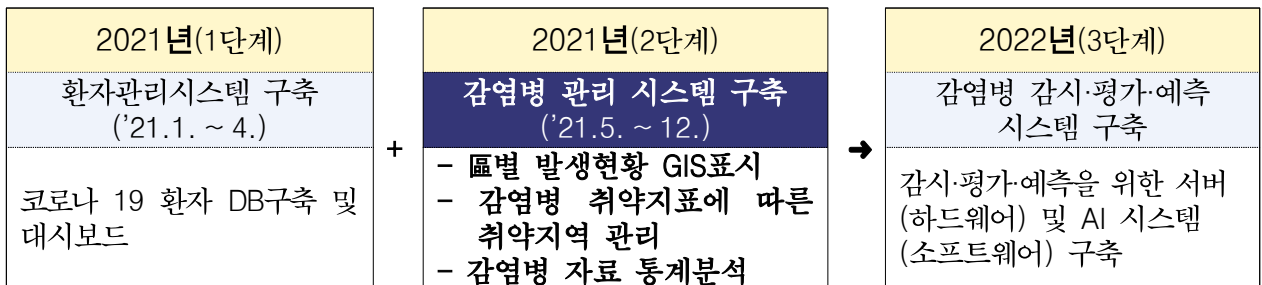

'21년 추진실적('21. 3. 31. 현재)

- 코로나19 환자관리시스템 업무협약 : 3회

향후계획

- 정보화사업 제안요청서 및 보안성 검토 요청 : 4월
- 2단계 감염병 관리 시스템 구축을 위한 업체 선정 : 5월
- 시스템 개발 기간 및 검수 : 6월 ~ 11월
- 감염병 관리 시스템 구축 완료 : 12월

## 4. 코로나19 정책 효과 분석

### 추진배경

- 다각적인 정책연구로 감염병 대응을 위한 의사결정 지원
- 코로나19에 대한 세부정책 연구를 통해 신종 감염병 대응능력 향상

### 사업개요

- 목 적 : 코로나19 확진자수 감소를 위한 효과적인 정책 방향성 제언
- 내 용
  - ① 서울시 코로나19 사회적 거리두기 단계별 효과 평가
    - 내 용 : 서울시 맞춤형 분석 지표 개발, 사회적 거리두기 단계별 효과 분석
  - ② 서울시 코로나19 확산예측 분석
    - 내 용 : 서울시 코로나19 확산예측(시나리오 분석, 네트워크 분석 등)
  - ③ 서울시 코로나19 확진자 특성별 정보 분석
    - 내 용 : 인구학적 특성, 클러스터, 직업, 증상 유무별 정보 분석
- 예 산 : 72백만원(국비 31%, 시비 69%)

### '21년 추진실적('21. 3. 31. 현재)

- 서울시 코로나19 사회적 거리두기 단계별 효과평가 : 1회
- 서울시 코로나19 확산예측 분석 : 4회
- 서울시 코로나19 확진자 특성별 정보 분석
  - 코로나19 사망자 분석(8회), 임시선별검사소 확진자 분석(4회), 19세 이하 발생현황 분석(3회), 클러스터별 위험도 평가(1회), 병원분류별 확진자수 현황분석(1회), 내·외국인 확진자 현황분석(1회)

### 향후계획

- 자문위원 및 용역 수행기관 선정 : 4월 중
- 데이터 분석 및 결과 환류 : 4~11월
- 연구 결과 발표 : 12월 중

작성자	감염병연구센터장 : 서해숙 ☎2133-9471, 연구기획팀장 : 전하연 ☎9472, 담당 : 강현주 ☎9480 담당 : 이슬 ☎9479
-----	--

## 5. 감염병 DB 관리 및 정보 분석

---

### 추진배경

- 코로나19 DB를 활용한 지속적인 모니터링 및 위험도 평가 분석을 통해 방역정책 수립 시 기초자료로 활용

### 사업개요

- 목 적 : 서울시 코로나19 자료 분석을 통해 대비대응 체계 구축으로 시민의 건강과 안전 도모
- 내 용
  - 서울특별시 코로나19 대응 주요 소식지 발행
    - ▶ 코로나19 발생 현황 및 국내·외 동향
    - ▶ 신종 바이러스 및 각종 감염병 정보와 국내·외 이슈에 대한 전문가 칼럼 게재
  - 코로나 19 위험평가 작성 및 환류
    - ▶ 코로나19 최근 4주간 위험도 평가
  - 서울특별시 코로나19 대응 일보 발행
    - ▶ 주요내용 : 코로나 19 발생 현황, 사망자 현황, 감염경로 조사중 사례분석 등
- 방 법 : 서울시 코로나19 DB 분석을 통한 자료 작성 및 발행
- 예 산 : 5백만원(시비 100%)

### '21년 추진실적('21. 3. 31. 현재)

- 코로나19 대응 주요 소식지 발행 : 76건
- 코로나19 위험도평가 : 120건
- 코로나19 대응 일보 발행 : 120건

### 향후계획

- 데이터 분석 및 일일 공유 : 연 중

## 6. 감염병 대응인력 역량강화

### 추진배경

- 맞춤형 감염병 관리 교육 등을 통한 감염병 대응능력 제고

### 사업개요

- 감염병 대응인력 역량강화를 위한 **중·장기 교육방안 수립**
  - 내용 : 감염병 분류별, 대상자별 단·중·장기 교육방안 수립
  - 방법 : 전문가 자문회의, 심포지엄 개최 등 관계자 의견수렴 및 결과 반영
- 전파 유형에 따른 단계별 서울시 **표준대응지침 교육**
  - 대상 : 서울 소재 300인 이상 사업체 보건관리자 500여명
  - 내용 : 공기·비말·접촉·모기매개 감염으로 분류하여 각 전파 유형별 특성 분석에 따른 표준대응지침 교육 시행(온라인 교육)
- 감염병 **취약시설 보건관리자 역량강화**
  - 대상 : 노숙인 이용 생활시설(41개소), 50인 이하 제조업 영세사업장(300여 개소) 담당 보건관리자 및 관리자 600여명
  - 내용 : 감염병 이해 및 시설 특성을 반영한 감염관리 교육 프로그램 제공(온오프라인 교육)
- **보건소·시립병원 근무자 감염관리 교육**
  - 대상 : 보건소·시립병원 근무자 500여명
  - 내용 : 자치구 감염관리 교육요구도 조사 후 요구도 높은 지침 선정 감염관리 교육 프로그램 개발 후 교육(온·오프라인 교육)
- 예 산 : 114백만원(시비 100%)

### '21년 추진실적('21. 3. 31. 현재)

- 감염관리 교육요구도 조사 설문문항(30개) 작성
- 감염관리 교육 프로그램 선정을 위한 기초자료 수집

### 향후계획

- 감염관리 교육요구도 설문시행 및 교육 프로그램 선정 : 4 ~ 5월
- 각 대상자별 교육 프로그램 개발 : 6 ~ 8월
- 온라인 교육 실시 : 9 ~ 11월
- 교육 만족도 조사 결과 평가 및 환류 : 12월

## 7. 코로나19 백신 접종 후 이상반응관리

### 추진배경

- 코로나19 백신 접종 후 (중증)이상반응 발생 시 신속한 역학조사와 인과성 평가를 통해 안전한 예방접종 추진

### 사업개요

- 대 상 : 백신 접종 후 중증이상반응 발생시
- 내 용 : 역학조사 및 피해조사를 통한 인과성 평가, 피해보상 등
- 처리절차

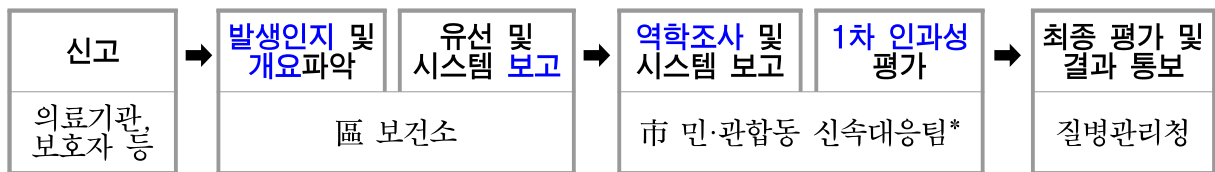

\* 서울시 '민·관 합동 이상반응 신속대응반' 구성

- 구 성 : 39명
  - 민간전문가(신경과, 알레르기 내과 등) 27명, 역학조사반 4명, 역학조사 및 행정지원 8명

- 예 산 : 168백만원(국비 70%, 시비 30%)

### '21년 추진실적('21. 3. 31. 현재)

- 백신접종 후 이상반응관리 관련 포스터 및 리플릿 제작·배포
  - 리플릿: 총 40,000부, 포스터: 총 1,800장(25개구, 요양병원 139개소, 요양시설 498개소)
- 중증이상반응 역학조사(8건) 및 1차 인과성 평가(8건) 실시
- 예방접종 피해조사반(질병관리청) 안건 상정 및 사례 발표(6건)
- 백신접종 후 (중증)이상반응 관리 교육
  - 자치구 이상반응관리 업무 담당자 대상 이상반응관리 교육 실시
  - 이상반응 실무 의사 대상 백신접종 후 (중증)이상반응 응급처치 실무 교육 8회 실시
- 역학조사 인력 채용 : 기간제 의사 및 간호사 각 1명 채용

### 향후계획

- 중증이상반응 신고 접수 시 역학조사 및 1차 인과성 평가 실시 : 수시
- 민·관 합동 신속대응반 운영 및 예방접종 피해보상 접수 : 수시