

# 1 . 안전총괄실 일반현황

## 조직 및 인력

□ 조 직 : 1실, 1관, 8과(38팀), 6사업소(24과) ('20.10월 기준)

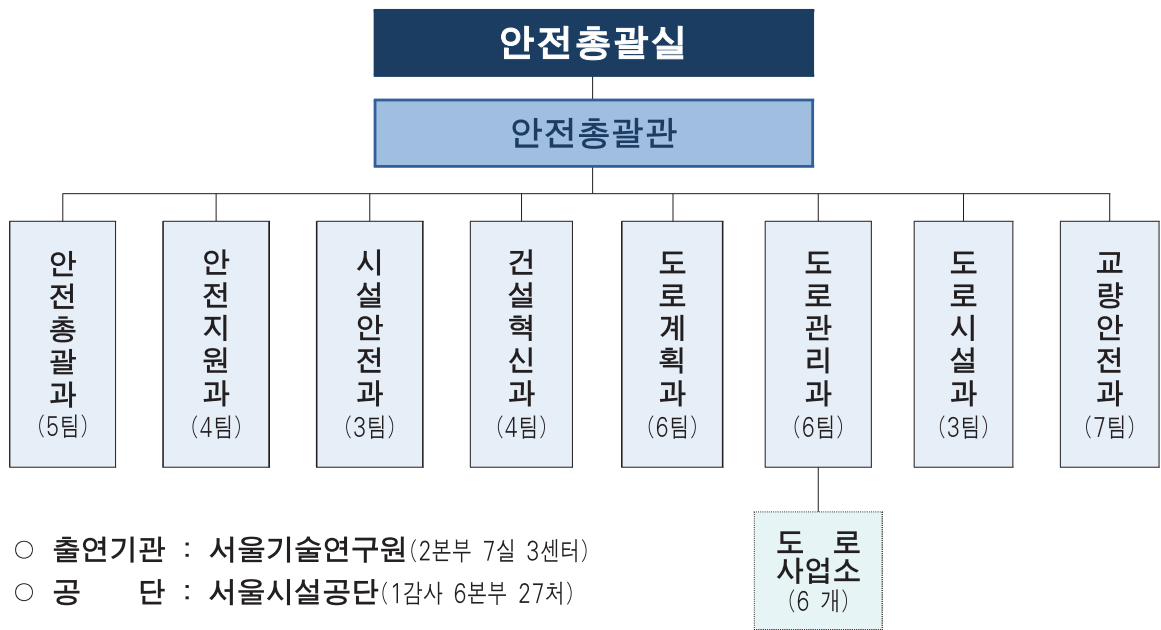

□ 인 력 : 662명 / 629명 (정원 / 현원)

구분(단위:명)	합 계	일반직	임기제	관리운영직
<b>계</b>	<b>662 / 629</b>	<b>529 / 505</b>	<b>16 / 14</b>	<b>117 / 110</b>
<b>본 청</b>	<b>230 / 229</b>	<b>209 / 207</b>	<b>16 / 14</b>	<b>5 / 8</b>
안 전 총 괄 과	42 / 44	39 / 40	2 / 2	1 / 2
안 전 지 원 과	18 / 19	17 / 18	1 / 1	0 / 0
시 설 안 전 과	15 / 16	15 / 16	0 / 0	0 / 0
건 설 혁 신 과	23 / 23	23 / 23	0 / 0	0 / 0
도 로 계 획 과	28 / 26	25 / 25	3 / 1	0 / 0
도 로 관 리 과	44 / 40	38 / 34	4 / 4	2 / 2
도 로 시 설 과	18 / 20	16 / 18	2 / 2	0 / 0
교 량 안 전 과	42 / 41	36 / 33	4 / 4	2 / 4
<b>사 업 소</b>	<b>432 / 400</b>	<b>320 / 298</b>	<b>0 / 0</b>	<b>112 / 102</b>

## 주요 업무보고

부서명	주요업무
안전총괄과	<ul style="list-style-type: none"> <li>○ 도시안전 주요정책 개발 및 안전관리계획 수립</li> <li>○ 재난상황 관리 및 재난안전대책본부 구성·운영, 재난복구·수습대책 수립</li> <li>○ 재난정보 수집·보고·전파·통계관리, 재난발생 대비 교육·훈련·홍보</li> </ul>
안전지원과	<ul style="list-style-type: none"> <li>○ 안전관리위원회 등 구성·운영 및 시민 안전의식 제고 도모</li> <li>○ 안전 관련 제도 운영·정비 및 안전감찰 추진</li> <li>○ 지진방재종합 업무 및 폭염·한파 업무 총괄·조정</li> </ul>
시설안전과	<ul style="list-style-type: none"> <li>○ 시설물안전법 대상시설물 및 안전취약시설 관리업무</li> <li>○ 시설물 안전점검 및 초고층·지하연계복합건축물 관리</li> <li>○ 재난발생 위험시설 특별점검 및 계절별 취약시설 안전점검</li> </ul>
건설혁신과	<ul style="list-style-type: none"> <li>○ 건설(하도급)분야 주요정책 수립, 법령 및 제도개선</li> <li>○ 종합건설업 등록·관리, 위반행위 행정처분, 건설기계 등록·관리</li> <li>○ 지하도상가 관리 및 서울시설공단 지도·감독</li> </ul>
도로계획과	<ul style="list-style-type: none"> <li>○ 도로정책 및 도로계획 수립·조정</li> <li>○ 수도권 광역·도시고속도로 및 간선도로망 확충</li> <li>○ 민자·유료도로 계획 수립·조정, 지하도로 건설사업 추진</li> </ul>
도로관리과	<ul style="list-style-type: none"> <li>○ 도로유지관리 종합계획 수립·조정, 도로 제설 및 설해대책</li> <li>○ 지반침하 예방, 도로굴착복구 관리 및 지하안전관리계획 수립</li> <li>○ 도로사면 안전관리, 도로 부속물·조명시설물 관리, 도로사업소 지도·감독</li> </ul>
도로시설과	<ul style="list-style-type: none"> <li>○ 도로시설물 유지관리계획 수립·조정, 도로시설물 안전점검·진단</li> <li>○ 자동차전용도로 및 도로시설물(터널, 복개, 지하차도) 유지관리</li> <li>○ 도로시설물 기전설비, 방재시설 유지관리계획 수립·조정</li> </ul>
교량안전과	<ul style="list-style-type: none"> <li>○ 교량유지 관리계획 수립 및 조정, 교량 점검 및 안전진단 총괄</li> <li>○ 한강상 교량 및 1종 시설물(교량, 고가차도, 입체교차) 유지관리</li> <li>○ 강구조물 안전관리, 중차량 운행체계 총괄 및 과적차량 단속</li> </ul>

## 예산

**세입 : 472,001백만원**

(단위 : 백만원)

구분	2019 최종예산(A)	2020 편성예산(B)	증감 (C=B-A)	증감률
계	273,267	472,001	198,734	72.7%
일반회계	83,024	88,888	5,864	7.1%
특별회계	190,243	383,113	192,870	101.4%
광역교통시설 특별회계	3,957	5,113	1,156	29.2%
도시개발 특별회계	186,286	378,000	191,714	102.9%

**세출 : 1,361,608백만원**

(단위 : 백만원)

구분	2019 편성예산(A)	2020 편성예산(B)	증감 (C=B-A)	증감률 (C/A)
계	1,159,121	1,361,608	202,487	17.5%
일반회계	359,317	441,109	81,792	22.8%
특별회계	799,804	920,499	120,695	15.1%
교통사업 특별회계	25,120	1,050	△24,070	△95.8%
광역교통시설 특별회계	55,487	98,740	43,253	78.0%
도시개발 특별회계	719,197	820,708	101,511	14.1%

## 주요 시설 현황

**도 로 : 8,282.1km**(연장)

(2019년 말 기준)

구 분	계	광 로 (40m이상)	대 로 (25~40m미만)	중 로 (12~25m미만)	소 로 (12m미만)	광 장
연장(km)	8,282.1	239.4	745.7	939.3	6,357.7	94개소
면적(km <sup>2</sup> )	85.9	10.9	22.0	15.8	34.3	2.9

※ 시도 연장 : 1,192.8km / 구도 연장 : 7,089.3km

**도로시설물 : 1,174 개**

구 분	계	한강 교량	일반 교량	고가 차도	입체 교차	터널	지하 차도	지하 보도	보도 육교	공동구	기타
계	1,174	21	498	93	40	47	155	80	152	8	80
서울시	586	21	234	82	40	36	110	-	-	8	55
자치구	588	-	264	11	-	11	45	80	152	-	25

※ 기타 : 복개구조물, 언더패스

**가로등 시설 : 269,430 등**

(단위: 등, 면)

총 계	가로등		터널등		지하(보)차도		육교등	교량 하부등	비고
	차도등	보행등	차도등	보행등	차도등	보행등			
269,430	141,748	55,957	26,426	2,363	25,611	11,466	2,685	3,174	※ 분전함 7,398면

**지하도상가 : 25 개**(2,788개 점포)

상가수 (개소)	점포수 (개소)	규 모(m <sup>2</sup> )			
		계	상 가	보 도	부대시설
25	2,788	156,934 (100%)	51,014 (32.5%)	80,879 (51.5%)	25,041 (16%)

## 2 . 안전총괄실 정책비전 및 목표

**비전**      **사람 중심의 안전하고 튼튼한 안심도시 서울 구현**

**추진  
목표**

재난대비 예방  
시스템 구축으로  
안전사각지대 해소

취약계층을 배려한  
정책추진 및 상생하는  
건설환경 조성

도시인프라 확충 및  
스마트한 인프라 관리

**핵심  
사업**

재난대비 예방  
시스템 구축으로  
안전 사각지대  
해 소

- 노후 기반시설 선제적 관리를 위한 시스템 구축
- 지하안전관리 종합대책 마련
- 재난별 매뉴얼 재정비 및 재난현장 신속 대응체계 구축
- 지진 대비 내진보강 사업 추진
- 국제도시 회복력 포럼 개최 등 세계도시 간 협력체계 구축

취약 계층 배려  
정책 추진 /  
상 생 하 는  
건설 환경 조성

- 소규모 민간 건축물, 공사장 등 재난 위험시설 안전점검
- 겨울철 한파 및 제설대책 추진
- D등급 서소문고가 개축
- 건설근로자 고용개선비 도입 및 안전관리 체계 구축
- 불공정 하도급 근절 등 공정한 건설업 환경 조성
- 페이퍼컴퍼니 등 건설업 부적격업체 지도·감독 강화

도시인프라 확충  
및 스마트한  
인프라 관리

- 도시고속도로 지하화 및 상부 친환경 공간 조성
- 교통편의 제공 및 도로 효율 향상을 위한 도로망 정비
- 포트홀 체계적 관리로 안전한 도로 조성
- 도로시설물 스마트한 점검 및 과학적 유지·관리
- 교통약자 이동편의시설 개선, 소음 저감 대책 추진

### 3 . 안전총괄실 주요 업무보고

#### 코로나19 안전분야 추진현황

1. 자가격리자 관리	44
① 자가격리자 운영 및 해외입국자 관리	45
② 자가격리자 수능·대학별평가 응시관련 대응방안	46
2. 전자출입명부(KI-Pass) 관리	49
3. 마스크 미착용 단속 및 관리	51
4. 코로나19로 어려움 겪는 지하도상가 소상공인 지원	53
5. 2020년 재난관리기금 운용	54

#### 포스트 코로나 대비 방역물품 비축 계획

6. 포스트코로나 대비 방역·구호 물품 비축	56
7. 재난관리자원 통합비축센터 건립	57

# 1 자가격리자 관리

해외입국자 및 국내 접촉자 자가격리 관리 강화로 코로나 지역사회 전파 최소화

## □ 관리 개요

- 자가격리 대상 : 확진자의 접촉자, 해외입국자(내국인 및 장기체류 외국인)
  - 확진환자 최종 접촉일 또는 입국일로부터 만 14일이 되는 날의 정오까지 격리
- 자가격리자 현황(11.26.기준) : 17,145명 (국내접촉 9,053명 / 해외입국 8,092명)
  - 해외입국자는 7~8천명대를 유지, 국내확진자 증가로 자가격리자가 지속 증가 추세



## □ 추진내용

- 자치구·경찰 합동 불시점검반 운영(3.1~11.27.현재)
  - 이탈 적발 446명 중 불시점검 적발 181명(전체 이탈적발의 40%)
- 방역강화국가 입국자 거소 적정성 등 현장점검 실시 (8.11~현재)
  - 총 225건 중 적정 221건, 부적정 4건(시설격리 또는 거소 마련이동 조치)
- 자가격리자 관리실태 특별점검(3개구) 실시 (9.2.~9.21.)
  - 시스템 입력관리 소홀 등 시정조치(8건), AI 모니터링 등 우수사례(9건) 자치구 전파
- 수능 자가격리자 관리 전담반 운영 및 이동지원 및 관리 (11.19~12.3.)
  - 이송수단 사전 확인하여 자차 불가시 소방서 구급차(24대) 및 방역택시(50대) 매칭

## □ 향후 계획

- 안전보호 앱 설치 독려, 전담공무원 교육 등 모니터링 강화 조치 실시
- 수능 자가격리자 관리 일일 보고, 수능 당일 이동지원 및 모니터링 실시

①

## 자가격리자 운영 및 해외입국자 관리

### □ 자가격리자 운영

- 체계 : 행안부 자가격리TF팀 ↔ 서울시 자가격리전담반 ↔ 자치구 전담부서
  - (전담부서) 자가격리자 모니터링, 앱관리, 유관기관 공조대응 등 관리 총괄
  - (보건부서) 법정 사무이행, 격리자 지정·해제, 보건 분야 기술지원

〈 모니터링 근무 체계 〉

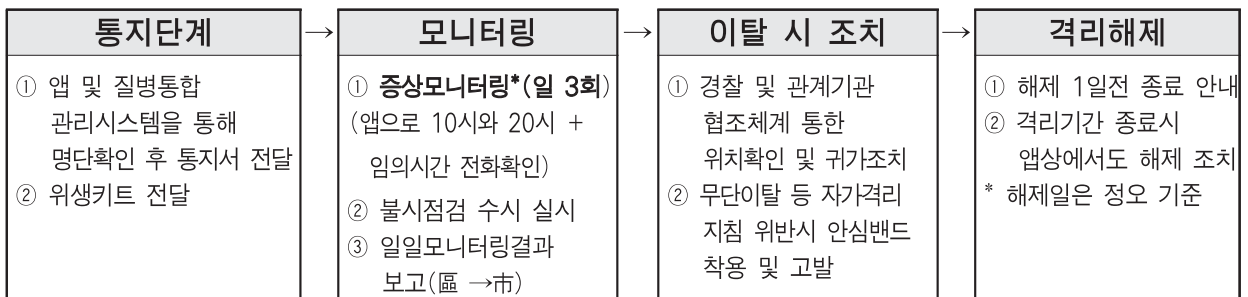

- 행정조치 : 무단이탈 등 자가격리 위반 시 무관용 원칙에 따라 조치
  - 정당한 사유가 없는 이탈의 경우 즉시 고발(One-Strike Out)

《 자가격리 위반 시 불이익 조치 》

- ▶ 내국인 : 벌금 1천만원 이하 또는 징역 1년
  - 특별재난지역 선포 시 지원금 배제(행안부), 이탈자에 코드 제로 적용(경찰) 등
- ▶ 외국인 : 무단이탈 등 자가격리 거부자는 강제 출국 조치(법무부)

- 격리 장소 무단 이탈 시 본인 동의에 따라 안심밴드 착용, 거부시 시설격리 조치

### □ 해외입국자 관리

- 처리 방법: 검역단계에서 자가격리자 안전보호앱 설치, 지역사회 단계에서 관리

구분	검역단계	지역사회 단계(14일)
내국인 및 장기체류 외국인	<b>자가격리자 안전보호앱 설치</b> (앱 미설치자) 특별검역신고서 입력 * 보호자, 지인 연락처 등 정보 확인	(자치구) <b>자가격리자 안전보호앱</b> 등으로 자가격리 관리(앱관리, 전화 등) * 3일 이내 검사
격리면제대상자/ 단기체류 외국인	<b>모바일 자가진단앱 설치</b>	(보건복지부) <b>모바일 자가진단앱</b> 으로 모니터링



②

**자가격리자 수능·대학별평가 응시관련 대응방안**

□ **사업개요**

○ 주요내용 : 자가격리 중인 수험생의 원활한 수능·대학별평가 응시를 위한 수험장 이동 지원 추진

○ 격리수험생 현황 : 49명(이동지원 11, 자차 36, 미응시 2)

※ 11.26기준 자가격리자 중 수능일(12.3)이 자가격리 기간에 포함된 응시에정자

자치구 이동	계	종로	중구	용산	성동	광진	동대문	중랑	성북	강북	도봉	노원	은평	서대문	마포	양천	강서	구로	금천	영등포	동작	관악	서초	강남	송파	강동
계	49	0	0	2	2	0	2	2	3	1	0	1	3	3	9	1	0	1	0	2	3	1	10	1	1	1
자차	36	0	0	2	2	0	0	0	2	1	0	1	0	1	9	1	0	1	0	2	3	1	8	0	1	1
이동지원	11	0	0	0	0	0	2	1	0	0	0	0	3	2	0	0	0	0	0	0	0	0	2	1	0	0
미응시	2	0	0	0	0	0	0	1	1	0	0	0	0	0	0	0	0	0	0	0	0	0	0	0	0	

○ **응시 지원**

- 시 교육청에서 파악한 격리대상자 중 수능 수험생 명단(11.19.~) 자치구 공유
- 격리수험생 시험장 이동지원 및 자차이동 수험생 동선 모니터링

※ 교육청에서 총 22개(학교) 수능 시험장과 3개(방통대 학습관) 대학별 평가 고사장 마련

《 격리수험생 지원 절차도 》

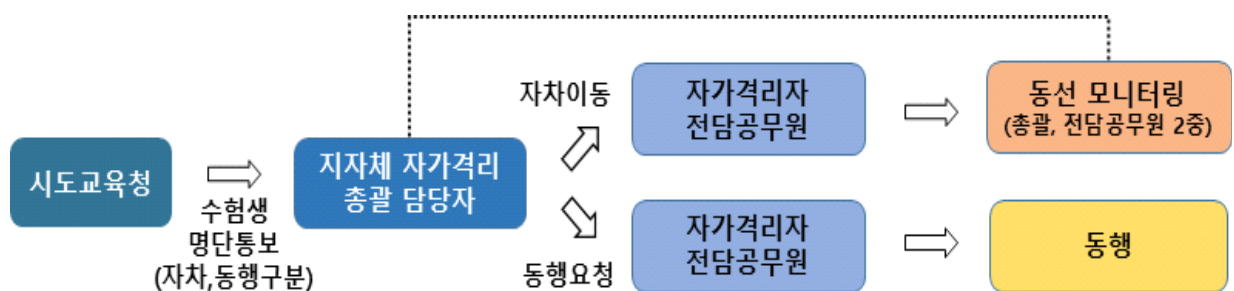

□ **대응방안**

① **수능일(12.3) 이전**

○ 자치구 전담반 구성 및 비상연락체계 구축

- (기간) 2020.11.19. ~ 12.3. ※ 11.19. 자가격리자부터 응시대상자에 포함됨
- (구성) 자가격리 전담부서·보건부서 총괄담당자, 전담공무원

○ **교육청-지자체 협업체계 구축**

- (교육청) 자차이동 가부 확인 → 지자체 자가격리 총괄 담당자에 통보
- (지자체) 격리 사실 최초 안내 시 수능응시 여부 확인 및 수험생이  
 시 교육청에 신고토록 안내 문자와 ‘수능 지원자 준수사항’ 제공

○ **수능 전일까지 전담공무원 1:1 매칭 및 이동 지원차량 확보**

- (지원 매칭) 전담공무원 - 격리자 학부모 - 차량운전자
- (이동 원칙) 자차 이동 원칙, **자차 이동 불가시 차량 지원 추진**

단계	지원차량	지원방안
1단계	119 구급차 (가용 24대)	· 소방재난본부와 수송인원 사전 협의
2단계	방역택시 (가용 50대)	· 자치구-방역택시 매칭(택시물류과 협조)
유사시	관용차량 확보	· 수능당일 비상상황 대비 구별 관용차량 확보

**② 수능 당일** (응시 전 : 06:00~08:10 / 응시 후 : 18:00~20:00)

- 자차 이동 : 총괄 및 전담공무원이 GIS상황판을 통해 동선 관리(이중관리)
- 자차 외 이동 : 전담공무원 동행 하에 고사장 및 자택 이동
- 자가격리반 최종 모니터링 결과 보고(자치구 → 시 )
  - 당일 이동자 수, 이탈자 발생 등 이상 유무

**③ 수능일 이후 대학별 평가 시**

- 대학별 평가는 수요가 분산되어 자가격리자(또는 보호자)가 보건소에  
 사전신고 및 자차 이용 불가시 차량 지원 요청
  - 전담공무원 매칭 및 이동 지원은 수능 당일과 동일 기준 적용

수능 시험장 22개소

※ 변경될 수 있음

연번	시험지구	시험장 번호	시험장명	시험장 위치(주소)	전화번호
1	동 부	별도	경희고등학교	서울 동대문구 경희대로 26	02-966-4059
2	동 부	별도	경희여자고등학교	서울 동대문구 경희대로 26	02-966-1248
3	서 부	별도	충암고등학교	서울 은평구 가좌로5길 5	02-309-0236
4	서 부	별도	경성고등학교	서울 마포구 성미산로 111	02-3140-1245
5	남 부	별도	선유고등학교	서울 영등포구 선유로 227	02-2069-0038
6	남 부	별도	오류고등학교	서울 구로구 오리로21길 2	02-2684-2300
7	북 부	별도	서울문화고등학교	서울 도봉구 마들로 598	02-3491-7691
8	북 부	별도	염광고등학교	서울 노원구 월계로45가길 9	02-905-4221
9	중 부	별도	오산고등학교	서울 용산구 보광로7길 17	02-7999-400
10	중 부	별도	신광여자고등학교	서울 용산구 청파로 263	02-710-6940
11	강동송파	별도	동북고등학교	서울 강동구 강동대로 305	02-477-2280
12	강동송파	별도	송파공업고등학교	서울 송파구 양산로 21	02-449-2102
13	강서양천	별도	영등포공업고등학교	서울 강서구 허준로5길 15	02-2659-2983
14	강서양천	별도	서울신정고등학교	서울 강서구 등촌로13바길 8-22	02-2644-3542
15	강남서초	별도	서울전자고등학교	서울 서초구 과천대로 852-23	02-522-9414
16	강남서초	별도	대진디자인고등학교	서울 강남구 광평로39길 93	02-2226-8418
17	동작관악	별도	구암고등학교	서울 관악구 성현로 91 구암고	02-897-9813
18	동작관악	별도	영락고등학교	서울 관악구 청룡16길 25	02-884-1003
19	성동광진	별도	서울방송고등학교	서울 성동구 동호로 5길 131	02-2281-0094
20	성동광진	별도	성수공업고등학교	서울 성동구 뚝섬로 365	02-3409-0944
21	성북강북	별도	성암국제무역고등학교	서울 강북구 성암학교길 26	02-989-8181
22	성북강북	별도	고명외식고등학교	서울 성북구 북악산로 870 (돈암동)	02-926-2886

대학별 평가 별도 고사장 3개소 (방통대 학습장 활용)

- ① (서울지역대학) 성동구 아차산로 12(성수동1가)
- ② (남부학습센터) 양천구 국회대로 272(목동)
- ③ (북부학습센터) 강북구 도봉로 136(미아동)

## 2 전자출입명부(KI-Pass) 관리

### □ 추진배경

- (중수본) 코로나 확산 방지를 위해 『전자출입명부』 등록 협조 요청('20.6)
  - QR코드에 기반한 출입명부 개발, 의무적용시설을 지정해 KI-Pass도입 요청
- (서울시) 주점, 노래방, 실내집단운동시설 등 의무적용 13개 업종에 설치 추진

### □ 추진실적

- 『전자출입명부』 의무시설 13개 업종 대상 통지 및 홍보 ('20.6.10~7.14.)
- 『전자출입명부』 설치 여부 실태 점검 및 미설치 사업장 대상 행정처분
  - 점검건수 : 12,258건 / 행정처분 : 141건(시정명령 139, 집합금지 2)
  - ※ 전자출입명부 설치율(11.7.기준) : 50,188개소 중 36,907개소 설치(73.5%)

#### 행정조치 기준 (근거) 감염병예방법 제49조 및 제80조

- 1단계(통지 및 교육) : 계도기간 내에 의무시설 대상임을 통지하고, 전자출입명부 설치 및 사용방법, 제재조치 등 안내
- 2단계(시정명령 및 경고) : 전자출입명부 설치 및 사용명령 / 미설치 및 미사용시 집합금지 명령 또는 300만원 이하 벌금 부과될 수 있음을 경고
- 3단계(강력처분) : 집합금지 명령, 고발조치

### □ 전자출입명부(KI-Pass) 설치 후 사용 여부 점검 실시

- (점검기간) 2020. 8. 1. ~ 현재 (방역수칙 준수여부 점검시 병행 점검)
  - ※ 기간제 근로자를 활용, 의무적용시설에 대한 실태 점검 실시(10.23.~12.17. 8주간)
- (점검내용) 전자출입명부 사용 여부
- (조치계획) 미준수 업체는 집합금지명령 및 벌금(300만원 이하) 등 행정처벌 조치

### □ 향후계획

- 수도권외 사회적 거리두기 2단계 격상에 따라 1회성 행사, 불특정 다수 이용시설(카페, 식당, 컨퍼런스 등)에도 KI-Pass 홍보 및 도입 권고

**붙임**

**전자출입명부 설치 현황**

구분	대상 시설수	설치 시설수	설치율 (%)	비고	주관부서
총계(중점+일반+종교)	50,188	36,907	73.5 <small>(종교시설 제외시 84.2)</small>		
중점관리시설	26,421	21,233	80.4		
① 유흥주점	룸살롱 클럽	1,958 44	1,958 44	100.0 100.0	
② 단란주점		2,511	2,377	94.6	시 민 건 강 국 (식품정책과)
③ 헌팅포차		3	3	100.0	
④ 감성주점		64	64	100.0	
⑤ 콜라텍		36	36	100.0	
⑥ 노래연습장		5,713	5,593	97.8	
⑦ 실내스탠딩공연장		46	44	95.6	문 화 본 부 (문화정책과)
⑧ 직접판매홍보관		124	124	100.0	노 동 민 생 정 책 관 (공정경제담당관)
⑨ 일반음식점·휴게음식점·차과점(150㎡이상)		15,922	10,990	69.0	시 민 건 강 국 (식품정책과)
일반관리시설	16,207	14,654	90.4		
① PC방		2,022	2,022	100.0.0	경 제 정 책 실 (경제정책과)
② 실내 결혼식장		222	222	100	여 성 가 족 정 책 실 (가족담당관)
③ 장례식장		62	56	90.3	복 지 정 책 실 (어르신복지과)
④ 학원(교습소 포함)		1,820	1,820	100.0	평 생 교 육 국 (교육정책과)
⑤ 직업훈련기관		-	-	-	고 용 노 동 부 소 관 시 설 경 제 정 책 실 (일자리정책과)
⑥ 공연장(실내 스탠딩 제외)		366	366	100.0.0	문 화 본 부 (문화예술과)
⑦ 영화관		86	86	100.0	경 제 정 책 실 (경제정책과)
⑧ 놀이공원		1	1	100.0	관 광 체 육 국 (관광산업과)
	워터파크	3	3	100.0	관 광 체 육 국 (관광산업과)
⑨ 오락실		560	558	99.6	경 제 정 책 실 (경제정책과)
	멀티방·DVD방	56	56	100.0	경 제 정 책 실 (경제정책과)
⑩ 목욕탕·사우나		702	617	87.8	시 민 건 강 국 (감염병관리과)
⑪ 실내 집단운동		10,307	8,847	85.8	관 광 체 육 국 (체육진흥과)
⑫ 이·미 용 업		-	-	-	추가 적용시설로 설치 안내 및 설치율 파악 중 시 민 건 강 국 (감염병관리과)
⑬ 독서실·스터디카페		-	-	-	스터디카페 비관리 (세무서에 사업자등록) 평 생 교 육 국 (교육정책과)
종교시설	7,560	1,020	13.5		문 화 본 부 (문화정책과)

### 3 마스크 미착용 단속 및 관리

마스크착용 방역지침 준수 행정명령에 따른 마스크착용 의무화 시설 점검·단속을 강화하여 코로나19 지역사회 전파를 최소화하고자 함

#### □ 추진개요

- 단계별 마스크 착용 의무화 대상(11.24.부터 사회적 거리두기 2단계)

생활방역 1단계	지역적 유행 단계		전국적 유행 단계	
	1.5단계	2단계	2.5단계	3단계
중점·일반관리시설, 대중교통, 의료기관, 약국, 요양시설, 주야간보호시설, 집회·시위장, 실내 스포츠 경기장, 종교시설 고위험 사업장, 등	1단계에 실외 스포츠 경기장 추가	실내 전체, 위험도 높은 실외 활동	실내 전체, 2m 이상 거리 유지가 어려운 실외	

#### ○ 단속개요

- (단속기간) '20.11.13 ~ 별도 명령시까지
  - (과태료 부과권자) 서울시장 및 구청장
  - (추진체계) 단속활동 지원·관리(안전총괄실)/단속활동 및 결과제출(실·본부·국, 자치구)
- ※ 단속실적(11.22.기준) : 구별 일 평균 40여명이 200여 개소 점검, 과태료 부과 없음

#### □ 그간 추진사항

##### 《행정 지원체계 마련》

- 마스크 미착용 계도·단속 지원 및 관리계획 수립(안전총괄실, 10.19.)
  - 안내문 및 단속복장, 방역물품 등 구입 특별조정교부금(區별 천만원) 지원 등
- 마스크관련 경찰청 등 유관기관(부서) 회의(11.09.)
  - (경찰) 마스크 단속시 공무집행방해 등으로 경찰 요청 시 행정응원 적극 실시
- 「마스크 착용 방역지침 준수 행정명령」 고시(시민건강국, 11.13~)
  - 사회적 거리두기 2단계에 따른 행정명령 변경 고시(11.24.~)

## 《다양한 홍보활동 실시》

- **마스크 미착용 단속활동을 위한 담당자 사전교육 실시(11.10.)**
  - (참 석) 市 및 자치구 직원 110명 (내용) 단속 및 과태료 부과 요령 등
- **보도자료 배포(11.12.) : 마스크 미착용시 과태료 부과 대상 등**
- **포스터(500×700) 배부 : 공공시설 등 부착용 포스터 3천매(자치구)**
- **마스크 미착용 단속 및 캠페인 홍보(연합뉴스, KBS 등 보도)**
  - 일시/장소 : 11.13(금) 08~09시 / 광화문역, 삼성본관 버스정류장
  - 참여인원 : 안전총괄실, 도시교통실, 서울교통공사 직원 및 지하철 보안관 등



- **마스크 민원처리 즉각 대응팀 운영 및 정보 공유(시[120]↔ 구 ↔ 경찰청)**
  - 단속 초기 발생할 수 있는 민원을 신속하게 처리하기 위해 한시적 운영(11.13~27)
  - 마스크 관련 민원상담 및 필요시 현장 출동(주말 및 야간 자치구별 2~3명 근무)
- **청사 및 주민센터 등 공공시설 마스크 비치용 배부(50만매, 시→자치구)**

## 단속 강화 조치

- **마스크 민원 현장대응 전담반 운영 등 ('20.12.1.부터~)**
  - 마스크착용 의무화대상 확대에 따라 신속한 민원대응 역량 강화 및 체계 구축
- **시-자치구-협회 간 긴밀한 협력 체계 구축으로 마스크 의무화 홍보**
  - 마스크 착용 안내문 추가 제작·배부 및 다운로드 가능하도록 시·구 홈페이지 게재
  - 협회에서는 회원들에 마스크 의무화 홍보 및 현장의 애로사항 등 시에 건의

## 4 코로나19로 어려움 겪는 지하도상가 소상공인 지원

코로나19로 인해 유동인구가 감소함으로서 경제적 어려움을 겪고 있는 지하도상가 소상공인에 대한 임대료 및 관리비 감면을 통해 소상공인 지원

근거법령 : 공유재산법 시행령 제31조(대부료율과 대부재산의 평가) '20.3.31개정

지원실적 : 113억 89백만원 지원 (임대료 + 관리비)

○ (지원점포) : 25개 상가 2,788개 점포

- 임대료 : 2,667개(감면 비대상 121개 - 문화재단 및 공실 등)

※ 소상공인 및 소기업 매출기준 등에 부합하는 입점 업주

- 관리비 : 2,782개 점포(전기료, 상·하수도료 등 수도광열비 제외)

○ (지원내역) : 임대료 102억 87백만원, 관리비 11억 2백만원

- 임대료 : { 기 납부한 임대료 환급 (35억6백만원)  
향후 납부할 임대료에서 상계 (67억81백만원)

※ 점포당 평균 3,857천원 감면, '20.2~'20.7 임대료율의 50% 감면

- 관리비 : 11억2백만원[점포당 395천원, 6개월 감면('20.2~'20.7)]

○ (지원절차)

- 임대료 : 피해 소상공인 신청 → 공유재산심의회 심의 → 시의회 추경 심의 → 감면

- 관리비 : 납부할 관리비에서 감면 후 고지서 발부

○ (지원효과) : 코로나19로 인한 영업손실 일부 보전

향후계획

○ 지하도상가 추가지원('20.9~12월, 75억 예상) ※ '20.11(공유재산 심의)

- 임대료 50%감면(68억)/공용관리비감면(7억)/임대료 납부기한 12월까지 연장



## 5 2020년 재난관리기금 운용

코로나19 긴급대응 지원 및 금년 장마와 집중호우로 인한 풍수해 등에 대한 응급복구를 위한 재난관리기금 운용 현황 및 계획

### □ 사업근거

- 「재난 및 안전관리 기본법」 제68조 제2항
- 「재난 및 안전관리 기본법 시행령」 제74조 제1항 및 제75조 제3~5항
- 「서울특별시 재난관리기금의 설치 및 운용 조례」 제5조 제2항 제1호

### □ 재난관리기금(재난계정) 현황 ('20.10.16. 기준)

○ 수 입 : 1,222,926백만원

(단위 : 백만원)

구 분	계	2019년 결산금액	2020년 법정 전입금	2차 추경 전입금	3차 추경 전입금	지방채	이자 등
재난계정 (안전총괄과)	1,222,926	493,475	135,920	325,586	108,300	150,000	9,645

#### 2020년 지방채 발행

- 제 295 정례회 지방채 발행 450,000백만원 조건부 가결  
(재난 응급복구:100,000백만원, 소상공인:150,000백만원, 재난긴급 생활비:200,000백만원)
- 지방채 발행 금액 15,000백만원 (재난 50,000백만원, 소상공인 100,000백만원)
- 지방채 추가 발행 가능 금액 : 300,000백만원  
(재난: 50,000백만원, 소상공인: 50,000백만원, 재난긴급 생활비:200,000백만원)

○ 지 출 : 1,072,399백만원

(단위 : 백만원)

구 분	계	일반재난 예방사업 및 응급복구	코로나19				사고 이월	관리비
			소 계	코로나 긴급대응	소상공인 생존자금	재난긴급 생활비 지원		
재난계정 (안전총괄과)	1,072,399	136,379	934,489	154,335	671,854	108,300	1,521	10

○ **향후 기금 운용 계획 : 150,527백만원**

- 별도 예치금액 704억원과 풍수해 지방채 잔액 73억원을 제외한 728억원 내에서 코로나19 대응 지원

※ 코로나 관련 지원금이 아닌 방역 물품구입, 검사비 지원 등으로 사용 가능한 금액 : 696억원

※ 별도예치금(704억원)의 내용은 의무예치금 204억원, 응급복구 등 500억원

(단위 : 백만원)

구 분	계	의무 예치금	코로나19				재난 응급복구
			소 계	코로나19 긴급대응	소상공인 생존자금	재난긴급 생활비지원	
재난관리기금	150,527	20,400	72,824	69,663	3,161	0	57,303
(지방채 추가발행 가능액)	(300,000)	-	(250,000)	-	(50,000)	(200,000)	(50,000)
총 확보 가능액	450,527	20,400	322,824	69,663	53,161	200,000	107,303

□ **재난관리기금 심의 현황 (최근 3년간)**

○ **재난관리기금 운용심의위원회 심의 현황**

구 분	심의 개최 횟수	심의건수	심의금액(백만원)
2018년	5회	154건	105,655
2019년	11회	150건	75,870
2020년	20회	321건	1,060,784

○ **재난관리기금 운용심의위원회 세부 현황**

구 분	세 부 현 황	결정금액(백만원)
2018년	○ 재난예방 : 145건, 168,231백만원 ○ 응급복구 : 8건, 8,265백만원 ○ 연구용역 : 1건, 1,000백만원	105,655
2019년	○ 재난예방 : 139건, 125,546백만원 ○ 응급복구 : 9건, 5,968백만원 ○ 연구용역 : 2건, 85백만원	75,870
2020년	○ 재난예방 : 226건, 1,016,774백만원 ○ 응급복구 : 83건, 41,718백만원 ○ 연구용역 : 12건, 2,292백만원	1,060,784

## 6

# 포스트코로나 대비 방역·구호 물품 비축

예상치 못한 감염병 발생시 방역물품 품귀현상 및 가격 폭등 등 방역물품 수급 비상 상황에 대비하여 市차원 방역물품 확보

### 추진방향

- 미래재난 대비 마스크, 의료용 방역복, 손세독제 등 필수 방역물품 비축
- 재난발생시 일선 의료기관 및 사회기능 유지 인력 등에 우선 공급

### 추진내용

- 코로나 방역물품 사용 및 비축량 조사, 방역물품 사용 연한 등을 고려하여 연차별 방역물품별 비축·관리 계획 수립
  - (재난상황 발생시) 방역물품 긴급지원 대상자 우선순위에 따라 지원
    - ※ '20년 코로나19 지원 우선순위 : ① 의료기관 ② 감염취약 계층 ③ 감염 고위험 직업군
  - (감염병 미발생시) 물품 사용연한(마스크, 소독제 3년)을 고려하여 의료기관 및 미세면지 차단용으로 취약계층 등에 방역물품 제공

《 2020년 코로나19 대응 방역물품 현황(11.24.기준) 》

구 분	비축목표량	구매량	지원량	잔여량
마스크	3,000만장	4,738만장	2,224만장	2,514만장
손소독제	10만병	23만병	17.1만병	5.9만병
방호복	10만세트	10.6만세트 (기부6.5만)	9.4만세트	7.7만세트
적외선체온계	2만개	8.5만개	6.5만개	2만개

※ 당초 계획은 코로나 비상 상황을 대비 의료기관, 감염취약계층이 30일간 사용할 수 있는 방역물품 기준으로 비축했으나, 현재 물품 수급이 원활해져 20일 기준으로 확보 중

### 향후계획

- 코로나 상황을 지속적으로 모니터링하고 재난 전문가 자문 등을 거쳐 市차원의 방역·구호물품 비축 및 지원 계획 수립 ('21.~)

## 7 재난관리자원 통합비축센터 건립

재난발생시 방역·구호물품의 원활한 수급 등 초기대응을 위해 재난자원비축 센터를 구축하여 현재 부서별로 관리하고 있는 방역물품 통합관리

### □ 추진목표

- 市차원에서 방역구호물품 통합관리를 위해 ‘재난관리자원 통합비축센터’ 건립
  - 재난 발생시 신속하고 효율적인 관리·분배를 위해 전문적인 보관·관리체계 및 안정적인 운송시스템 확보

기 존				개 선
관리부서	관리물품	면 적	위 치	
시민건강국	예방의약품	600㎡	성동구 용답동 (市직영)	재난관리자원 통합비축센터
복지정책실	재해구호물자	600㎡		
재무국	자재(방역물품)	600㎡		
안전총괄실	방역물품	3,300㎡	경기도 화성시(민간임대)	

### □ 추진내용

- 『행안부 재난관리지원 통합관리센터 구축』 사업 연계, 통합비축센터 부지확보
  - ※ 市 창고임대비 448백만원('21년 예산)을 매칭하여 국비 10억원 확보가능

#### 《 행정안전부 재난관리자원 통합관리센터 구축사업('20.12월) 》

- ▶ 사업내용 : (전국) 광역거점센터\*<sup>1</sup> 17개소 및 개별비축창고\*<sup>2</sup> 229개소 설치에 대한 사업비 지원
  - \*<sup>1</sup> 3,300㎡(1,000평), 민간 물류창고 임대 후 내부시설 설치, 단가(운영관리비 포함) 10억
  - \*<sup>2</sup> 50㎡(15평), 관할 시·군·구 지역에 소규모 창고(가설건축물) 제작·설치, 단가 4천만원
- ▶ 사 업 비 : 총 262억(광역거점센터 170억 및 개별비축창고 92억) \*지방비 매칭 7:3



민간 물류창고



소규모 창고(가설건축물)



### □ 향후계획

- 『행안부 재난관리지원 통합관리센터 구축』 사업신청('20.12.~)