

閔鉉洙, 學生處長 林相鶴, 企劃發展處長
權源庸, 事務處長 閔庚台, 圖書館長 任商
淳)

감사합니다.

○委員長 劉大運 副總長 나오셔서 업무보고를
해 주시기 바랍니다.

○總長 金鎮炫 그 동안 업무보고를 企劃發展
處長이 해 왔는데 양해해 주신다면 企劃發展
處長이 보고하도록 준비가 되었으니까 그렇게
해 주십시오.

○委員長 劉大運 그렇게 하시죠. 企劃發展處
長님이 업무보고를 해 주시죠.

○企劃發展處長 權源庸 존경하는 劉大運 委員
長님, 그리고 文教委員會 위원님 여러분, 97
년도를 맞이해서 서울시立大學校 업무보고를
드리게 된 것을 무한히 영광스럽게 생각합니
다.

그러면 지금부터 보고를 드리겠습니다.

(報告)

一 般 現 況

3. 組 織

(기구)——4처, 5대학, 4대학원, 12부속기관, 9부설연구소

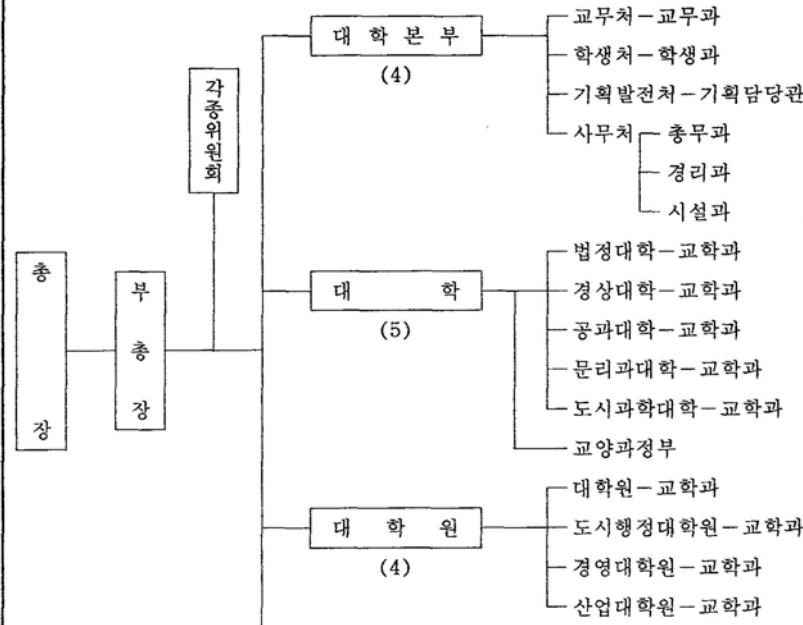

1. 教育目標

眞理, 創造, 奉仕

- 폭넓고 깊이있는 學問的 理論과 精緻한 專門知識을 지닌 知性人 育成
- 責任과 義務를 다하는 健全한 人格을 갖춘 水準높은 民主市民 育成
- 未來를 향한 創造的 信念을 가지고 首都 서울시와 國家 및 人類社會 發展에 貢獻할 수 있는 指導者 育成

2. 沿革

- 1918.5.1. 경성공립농업학교로 개교
- 1950.6.12. 서울농업초급대학 설립 인가
- 1956.3.1. 서울농업대학(4년제)으로 승격
- 1974.3.1. 서울산업대학으로 개편
- 1975.1.1. 서울시교육위원회에서 서울시로 관
리이관
- 1981.10.20. 서울시립대학으로 교명변경 인가
- 1987.3.1. 종합대학교로 승격
- 1996.12.4. 도시과학대학(단과대) 설립

4 (第92回—文化教育第4次)

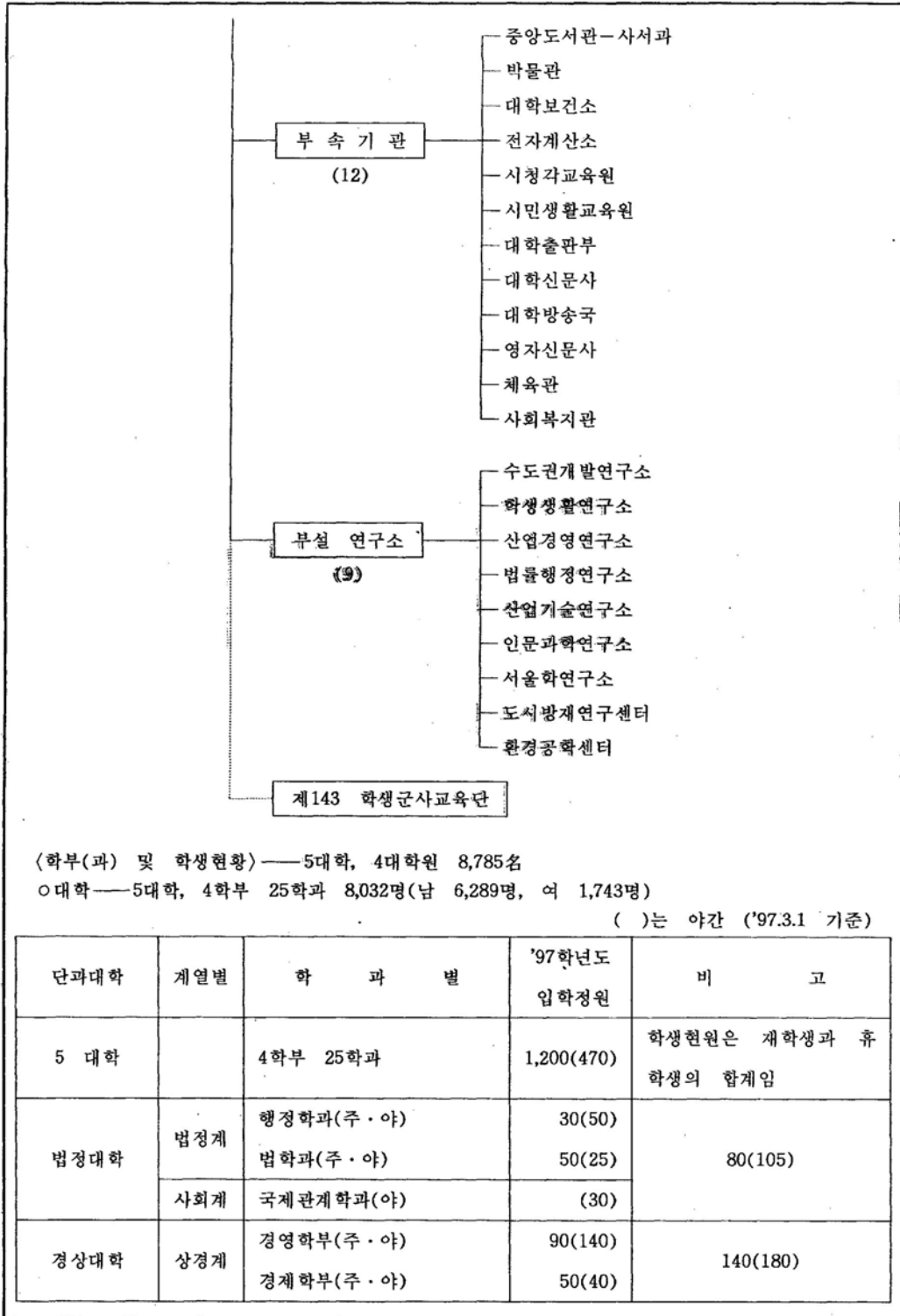

단과대학	계열별	학 과 별	'97학년도 입학정원	비 고
공과대학	공학계	전자전기공학부	160	280
		화학공학과	50	
		정밀기계공학과	40	
		재료공학과	30	
문리과대학	어문계	국어국문학과	30	390(30)
		영어영문학과	40	
	인문계	국사학과	30	
		철학과(야)	30	
	이학계	수학과	40	
		전산통계학과	50	
		물리학과	30	
	농학계	생명과학과	40	
환경원예학과		30		
미술계	산업디자인학과	30		
	환경조각학과	40		
음악계	음악학과	30		
도시과학대학	법정계	도시행정학과	40	310(155)
	사회계	도시사회복지학과(야)	(30)	
		도시사회학과(야)	(25)	
		지적정보학과(야)	(25)	
	상경계	세무학과(주·야)	30(25)	
	공학계	건축도시조경학부(주·야)	120(50)	
토목공학과		40		
		환경공학과	80	

○대학원——4대학원, 58학과 753명

구 분		'97학년도 입학정원
계		58학과 540명
일 반 대 학 원	석사과정	26학과 201명
	박사과정	14학과 69명

6 (第92回—文化教育第4次)

구 분		'97학년도 입학정원
도시행정대학원	석사과정	7학과 86명
경영대학원	석사과정	4학과 64명
산업대학원	석사과정	7학과 120명

※학생현원은 재학생과 휴학생의 합계임

〈교직원〉——定員 501, 現員 486名

('97.2.1 기준)

구 분	정 원	현 원	과 부 족
계	501명	486명	△15명
총 장	1	1	
교수(전임 이상)	222	212	△10
조 교	50	50	
시 직 원	180	175	△ 5
기 성 회 직 원	48	48	

※교수정원은 지방교육행정기관 직제 중 개정령(96.2.22자 공포)에 의함

※시직원은 행정직 62명, 기술·사서직 등 36명, 기능직 77명임.

4. 施設與件

- 토지 : 24필지 459,001㎡(138,847평)
- 학교시설용지 : 11필지 270,600㎡(81,856평)
- 임야 등 : 13필지 188,401㎡(56,991평)

- 건물 : 28동 70,231㎡(21,245평)
- 교육시설 : 19동 68,128㎡(20,608평)
- 부대시설 : 9동 2,103㎡(636평)

5. 豫算現況

□'97.세입예산

(단위 : 백만원)

합 계	기성회계	수업료	입학금	임대료	기타수입
17,163	12,229	3,787	251	10	886

□'97.세출예산

(단위 : 백만원)

회 계 별	'97예산액	'96예산액	증 가 액	증가율(%)
합 계	55,194	45,000	10,194	22.6
일반회계	42,965	34,056	8,909	26.2
기성회계	12,229	10,944	1,285	11.7

<p style="text-align: center;">'97 主要業務計劃</p> <p>○都市科學中心 大學育成 ○大學教育 與件改善 ○大學情報化 推進 ○弘報 및 國際交流活性化 ○學生福祉增進 ○市民生活 文化水準向上</p> <p style="text-align: center;">都市科學中心 大學育成</p> <p>1. 市立大 長期發展計劃 樹立</p> <p>□기본목표</p> <ul style="list-style-type: none"> ○도시과학 관련학문으로 특성화·명문화하는 대학 ○서울시민에 봉사하고 시정에 기여하는 대학 ○21세기 세계화·국제화를 선도하는 대학 <p>□전략과제</p> <ul style="list-style-type: none"> ○교육기본 여건의 조성 및 정보화 추진 ○도시과학중심의 특성화 ○대학발전기금의 마련 ○대학조직·운영개편 ○교직원 및 학생복지 증진 ○시민사회에 공헌 증대 ○홍보(이미지 쇄신) 및 국제교류 확대 <p>□추진계획</p> <ul style="list-style-type: none"> ○자체계획 수립('97.2월) ○시립대 운영위원회 심의 ○계획안 확정('97. 상반기) <p>2. 大學經營診斷 實施</p> <p>□경영진단의 목적</p> <ul style="list-style-type: none"> ○'98 대학종합평가에 대비한 대학경영의 총점검 ○대학의 국내외적 환경변화에 대한 적응력 향상 ○문제점과 비능률적 요소의 파악으로 변화의 필요성 인식과 자기성찰 기회 부여 ○장기 발전전략과 연계하여 조직개선 방안 제시 등 서울시에 대한 정책건의 자료제공 <p>□경영진단의 방향</p> <ul style="list-style-type: none"> ○서울시립대의 명문화·특성화를 위한 서울시 지원과 내부개혁의 지침마련→ Consensus-Building 	<ul style="list-style-type: none"> ○21세기 정보화시대에 부응하는 교육·연구기반의 조성 ○예산, 조직, 인력 등 경영요소의 효율과 생산성 분석 ○공립대학으로서의 위상변화에 대응하고 교직원, 학생복지 등 발전계획의 구체적인 실천을 위한 집행력 강화 <p>□경영진단의 범주와 내용</p> <ul style="list-style-type: none"> ○학풍/이미지 ○학사체제 ○교수, 연구분야 ○학생복지분야 ○대학원, 부속기관 및 부설연구소 운영 ○대학 특성화와 대외협력 ○대학 행·재정(조직 및 인사) 등 <p>□경영진단방법</p> <ul style="list-style-type: none"> ○타대학 경영진단 경험이 있는 전문기관에 용역 시행 ○대학 교육환경변화와 시립대의 과제 및 발전방향을 인식, 진단결과에 따라 최적의 대안 제시 <p>□추진일정</p> <ul style="list-style-type: none"> ○서울시 용역심사위원회 사업승인('97.2월) ○서울시 용역심사소위원회에서 업체 선정('97.2월) ○용역계약: 업체선정 후 즉시 ○용역사업기간: '97.3~'97.8월(6개월) ○납품: '97.8월말 <p>□소요예산: 250백만원</p> <p>□사업효과</p> <ul style="list-style-type: none"> ○대학운영에 경영원리 도입 ○대학운영상의 문제점을 도출, 시민의 대학으로 거듭나기 위한 대학운영 혁신 방안 마련 ○정보흐름의 투명화, 효율화로 전략적 의사결정 가능 <p>□교내 경영평가기획단 구성 운영</p> <ul style="list-style-type: none"> ○부총장을 단장으로 4, 5인의 교수로 구성 <p style="text-align: center;">大學教育與件 改善</p> <p>1. 施設擴充計劃</p> <p>□종합강의동 신축공사</p> <ul style="list-style-type: none"> ○사업규모: 지하 1층 지상 5층 연면적 6,831㎡(2,070평)
---	--

8 (第92回—文化教育第4次)

<ul style="list-style-type: none"> ○ 사업기간 : '95.6~'97.10.31. ○ 총사업비 : 7,974백만원('97 사업비 3,116백만원) ○ 현 공 정 : 65%(5층 콘크리트 양생 중) □ 이공계열실험동 신축공사 ○ 사업규모 : 지하 1층 지상 6층 연면적 8,436㎡(2,556평) ○ 사업기간 : '96.9.~'99.6. ○ 총사업비 : 10,247백만원('97 사업비 3,186백만원) ○ 현 공 정 : 설계용역 중('97.6월 공사 착공예정) □ 중앙도서관 증축공사 ○ 사업규모 : 지상 3개층 면적 4,306㎡(1,305평) ○ 사업기간 : '97.1.~'97.12. ○ 총사업비 : 4,747백만원 	<ul style="list-style-type: none"> ○ 현 공 정 : 기술용역 심의요청 □ 도시과학대학관 건립 ○ 사업규모 : 지하 2층, 지상 8층 연면적 13,210㎡(4,003평) ○ 사업기간 : '97.1.~2000.12. ○ 총사업비 : 19,817백만원('97 사업비 737) ○ '97 사업계획 : 건축설계 현상공모 및 용역 <p>2. 實驗實習 및 學術研究用 尖端裝備 擴充</p> <ul style="list-style-type: none"> □ 실험실습기자재 ○ 소요예산 : 3,200백만원 ○ 구입품목 : 246종 506점 □ 학술연구용 첨단장비 ○ 소요예산 : 1,500백만원 ○ 구입품목 : 46종 46점 □ 주요기자재 구매 품목
---	--

○ 실험실습기자재(5,000만원 이상)

(단위 : 천원)

품 목	수량	금 액	구입학과
Electro Back Scanning	1	50,000	재료공학과
Processor UTM	1	138,742	"
건축환경 측정 시스템	1	65,250	건축공학과
건축조형 실습 장비	1	58,775	"
FPLC	1	52,000	생명과학과
Workstation	2	200,000	공동실험실

○ 학술연구용 첨단장비(7,000만원 이상)

(단위 : 천원)

품 목	수량	금 액	구입학과
정수처리 단위 공정 실험장치	5	100,000	환경공학과
NP 및 현장 수질분석장치	1	100,000	"
교량 및 도로시설물 측정장비	1	200,000	토목공학과
Rollei Metric System	1	80,000	건축공학과
교통신호 및 제어용 병렬컴퓨터	1	180,000	전자전기공학부
교통감시 및 데이터 처리시스템	1	110,000	"
영상신호 데이터 처리시스템	1	170,000	"
교통감시 인식시스템 개발장치	1	90,000	"

<p>3. 優秀教授招聘 및 教育制度改善</p> <p>□ 우수교수초빙 및 조교신규채용</p> <p>○ 전임교원 : 43명(신규임용 34명, 결원보충 9명)</p> <ul style="list-style-type: none"> • 임용예정일 : '97.9.1. 예정 • 임용분야 : 도시관련분야, 신설학과, 절대 부족학과 등 <p>○ 비전임교원 : 10명</p> <ul style="list-style-type: none"> • 초빙교수 : 3명 • 객원교수 : 7명(저명 3, 어학 4) <p>○ 조교신규채용 : 14명(승인요청 중)</p> <p>□ 복수전공시행</p> <p>○ 시행시기 : '97학년도 1학기</p> <p>○ 주요내용</p> <ul style="list-style-type: none"> • 인원은 제한없이 시행 • 복수전공 이수 인정학점 : 성적평균 2.5 (C+) 이상 • 취득학위기재(각종 증명발급) <p>□ 전과시행</p> <p>○ 신청자격 : 전 학년 성적평균 2.5 이상인 학생</p> <p>○ 전과가능인원 : 전출입학과 입학정원의 20% 범위내</p> <p>※예능계 학과 및 야간→주간은 불허</p> <p>□ 교수 업적평가 시행</p> <p>○ 평가내용 : 교육 40%, 연구 40%, 학생지도 10%, 봉사 10%</p> <p>○ 활용 : 승진, 재임용, 정년보장 심사자료로 활용</p> <p>※2년간에 걸쳐 단계적 실시예정('98년 이후 전면실시)</p> <p>4. 研究活動支援</p> <p>□ 교내연구비 지급</p> <p>○ 목적 : 교원의 학술연구활동 의욕증진 및 연구중심대학 발전 도모</p> <p>○ 예산 : 530백만원</p> <ul style="list-style-type: none"> └ 일반회계 265백만원 └ 기성회계 265백만원 <p>○ 지원분야 : 시정관련·신진교수·자유공모 연구분야</p> <p>○ 세부추진일정</p> <ul style="list-style-type: none"> • 연구비 지급(1차) : '97.4월말 • 연구비 지급(2차) : '97.11월초 <p>□ 교수연구보조비 지급</p> <p>○ 예산 : 753백만원</p> <p>○ 지급시기 ─ 정액급 : '97.4월</p>	<p style="text-align: right;">└ 성과급 : '97.10월</p> <p>○ 지급기준(월)</p> <table border="1" style="width: 100%; text-align: center;"> <tr> <th>교 수</th> <th>부 교 수</th> <th>조 교 수</th> <th>전임강사</th> </tr> <tr> <td>280,000원</td> <td>260,000원</td> <td>240,000원</td> <td>220,000원</td> </tr> </table> <p>○ 지급방법</p> <ul style="list-style-type: none"> • 정액급 : 직급별 년지급액의 20%는 일률적 지급 • 성과급 : 직급별 년지급액의 80%는 연구실적에 따라 차등지급 <p>□ 외국학술지 논문게재 보조장려금 지급</p> <p>○ 목적 : 국제학술지에 게재, 발표토록 권장함으로써 연구능력 향상과 학술수준 제고에 기여</p> <p>○ 예산 : 15백만원</p> <p>○ 보조금액 : 게재료 및 소정장려금(예시 : 단독연구 1건당 30만원)</p> <p>○ 지원신청 : '98.1월까지 수시 접수</p> <p>□ 국제학술회의 참가경비 지원</p> <p>○ 목적 : 국제간 학술교류촉진 및 교원의 연구의욕 고취</p> <p>○ 예산 : 30백만원</p> <p>○ 신청자격 : 국제적 규모의 학술회의에 논문발표를 위하여 참가하는 교원</p> <p>○ 지원내용 : 연 1회 1인 50만원이내</p> <p>○ 신청기간 : 학술회의 참가일 1개월 전까지</p> <p>□ 학술연구 활동실적 우수교원(연구장려금제) 지원</p> <p>○ 신청자격 : '97년도 1년간 학술연구활동 분야에 현저한 업적이 있는 교원</p> <p>○ 예산 : 15백만원</p> <p>○ 지원내용 : 계열별 1인당 300만원 지급</p> <p>○ 신청기간 : '97.12.1.~12.15</p> <p>□ 교외연구비 지원</p> <p>○ '97 추진계획</p> <ul style="list-style-type: none"> • 점진적인 학술연구비의 중앙관리 내실화 • 학술연구비관리규정 개정 시행 • 학술연구비 전산관리 추진 <p>○ 지원기관 : 교육부, 한국학술진흥재단, 한국과학재단, 기타</p> <p>※'96년도 지원실적 : 18건 437백만원</p> <p>□ 연구업적 전산관리체계(통합 Data Base) 구축</p>	교 수	부 교 수	조 교 수	전임강사	280,000원	260,000원	240,000원	220,000원
교 수	부 교 수	조 교 수	전임강사						
280,000원	260,000원	240,000원	220,000원						

<p>○목적 : 교원의 연구업적을 DB화하여 통합 전산관리 추진</p> <p>○추진기간 : '97.3월~12월</p> <p>○예산 : 20백만원</p> <p>○수록내용 : 교원의 인적사항, 연구발표논문, 연구비 수혜 등</p> <p><input type="checkbox"/>서울시립대학교 논문집(제31집) 발간 (報告中斷)</p> <hr/> <p>○委員長 劉大運 잠깐만요, 나머지는 유인물로 대체를 할테니까 골직한 것만 보고를 하면서 마무리를 해 주시기 바랍니다.</p> <p>○企劃發展處長 權源庸 그러면 세부적인 것은 생략을 하고 중요한 것만 보고드리겠습니다.</p> <hr/> <p>(報告繼續)</p> <p>5. 圖書館 藏書擴充 및 電算化 推進</p> <p><input type="checkbox"/>도서관 장서 확충</p> <ul style="list-style-type: none"> ○총장서수 : 238,646권 · 동양서 : 183,689권(77%) · 서양서 : 54,957권(23%) <p>○'97년도 확보계획</p> <p>○대학 : 4,452명 2,605백만원</p>	<ul style="list-style-type: none"> · 단행본 : 15,000권 · 학술잡지 : 1,050종 <p>○소요예산 : 890백만원</p> <p><input type="checkbox"/>도서관 비품 확충</p> <p>○규모 : 서가, 모빌랙, 출입구 Gate 외 12종 420대</p> <p>○소요예산 : 195백만원</p> <p><input type="checkbox"/>도서관 전산화 추진</p> <p>○목적 : 도서관 “학술정보전산망”과 연계한 System 확충 및 Digital Library 기반 조성</p> <p>○사업내용</p> <ul style="list-style-type: none"> · 전자정보자료 검색 환경구축 · Web 검색 시스템 확충 · 전자정보자료 확충 · CD-NET 시스템 확충 <p>6. 獎學金 支給</p> <p><input type="checkbox"/>재원</p> <ul style="list-style-type: none"> ○수업료의 30% ○기성회비의 15% <p><input type="checkbox"/>대상자-성적우수자, 가계곤란자, 품행단정자</p> <p><input type="checkbox"/>지급대상-(연 5,002명 2,972백만원)</p>
--	--

종 류	인 원	지 급 내 역	재 원
시장장학금	284	등록금 전액	등록금
복지장학금	249	"	"
총장장학금	60	"	"
학교장학금	3,098	등록금 전액 또는 일부	"
근로장학금	214	기성회비 상당액	"
시비장학금	8	등록금 전액과 수확보조금 월 5만원	시 일반회계

시 민 장 학 금	539	입학금	등록금
-----------	-----	-----	-----

※시민장학금 539명은 대상인원이며 계속 접수 중('97.1.31현재-357명)

<p>○대학원 : 550명 367백만원 大學情報化 推進</p> <div style="border: 1px solid black; padding: 5px; margin-top: 5px;"> <p>정보인프라를 구축하여 세계속의 대학, 서울시민을 위한 대학으로 위상을 정립하는 대학종합정보화 구축</p> </div>	<p><input type="checkbox"/>사업내용 : 정보인프라 구축</p> <p>○대학종합정보시스템 개발·구축</p> <ul style="list-style-type: none"> · 학사 및 일반행정 D/B통합구축으로 종합경영정보 서비스 제공 <p>○21세기 세계속의 대학으로서 경쟁력 강화</p>
---	---

<p>○목적 : 교원의 연구업적을 DB화하여 통합 전산관리 추진</p> <p>○추진기간 : '97.3월~12월</p> <p>○예산 : 20백만원</p> <p>○수록내용 : 교원의 인적사항, 연구발표논문, 연구비 수혜 등</p> <p><input type="checkbox"/>서울시립대학교 논문집(제31집) 발간 (報告中斷)</p> <hr/> <p>○委員長 劉大運 잠깐만요, 나머지는 유인물로 대체할테니까 골직한 것만 보고를 하면서 마무리를 해 주시기 바랍니다.</p> <p>○企劃發展處長 權源庸 그러면 세부적인 것은 생략을 하고 중요한 것만 보고드리겠습니다.</p> <hr/> <p>(報告繼續)</p> <p>5. 圖書館 藏書擴充 및 電算化 推進</p> <p><input type="checkbox"/>도서관 장서 확충</p> <ul style="list-style-type: none"> ○총장서수 : 238,646권 · 동양서 : 183,689권(77%) · 서양서 : 54,957권(23%) <p>○'97년도 확보계획</p> <p>○대학 : 4,452명 2,605백만원</p>	<ul style="list-style-type: none"> · 단행본 : 15,000권 · 학술잡지 : 1,050종 <p>○소요예산 : 890백만원</p> <p><input type="checkbox"/>도서관 비품 확충</p> <ul style="list-style-type: none"> ○규모 : 서가, 모빌랙, 출입구 Gate 외 12종 420대 ○소요예산 : 195백만원 <p><input type="checkbox"/>도서관 전산화 추진</p> <ul style="list-style-type: none"> ○목적 : 도서관 “학술정보전산망”과 연계한 System 확충 및 Digital Library 기반 조성 ○사업내용 <ul style="list-style-type: none"> · 전자정보자료 검색 환경구축 · Web 검색 시스템 확충 · 전자정보자료 확충 · CD-NET 시스템 확충 <p>6. 獎學金 支給</p> <p><input type="checkbox"/>재원</p> <ul style="list-style-type: none"> ○수업료의 30% ○기성회비의 15% <p><input type="checkbox"/>대상자-성적우수자, 가계곤란자, 품행단정자</p> <p><input type="checkbox"/>지급대상-(연 5,002명 2,972백만원)</p>
--	---

종 류	인 원	지 급 내 역	재 원
시장장학금	284	등록금 전액	등록금
복지장학금	249	"	"
총장장학금	60	"	"
학교장학금	3,098	등록금 전액 또는 일부	"
근로장학금	214	기성회비 상당액	"
시비장학금	8	등록금 전액과 수확보조금 월 5만원	시 일반회계

시민장학금	539	입학금	등록금
-------	-----	-----	-----

※시민장학금 539명은 대상인원이며 계속 접수 중('97.1.31현재-357명)

<p>○대학원 : 550명 367백만원 大學情報化 推進</p> <div style="border: 1px solid black; padding: 5px; margin-top: 5px;"> <p>정보인프라를 구축하여 세계속의 대학, 서울시민을 위한 대학으로 위상을 정립하는 대학종합정보화 구축</p> </div>	<p><input type="checkbox"/>사업내용 : 정보인프라 구축</p> <ul style="list-style-type: none"> ○대학종합정보시스템 개발·구축 · 학사 및 일반행정 D/B통합구축으로 종합경영정보 서비스 제공 ○21세기 세계속의 대학으로서 경쟁력 강화
---	---

<ul style="list-style-type: none"> · 전교생 및 교직원 인터넷ID 발급운영 · 교내전산망 ATM(고속전산망)구축 · 시립대 정보광장(BBS) 구축활용 및 인터넷 홈페이지 보완운영 · 전자결재시스템 운영확대 ○가상캠퍼스 구축활용 <ul style="list-style-type: none"> · 공중망(하이텔, 천리안, 나우누리) 온라인학교의 효율적 운영 · 재택강의, 재택성적처리 · 화상시스템을 이용한 전교 동시수업 ○학생 및 교직원의 연구지원 강화 ○서울시민에게 공중망 및 인터넷 정보서비스 제공 <ul style="list-style-type: none"> · DIAL-UP 추진 · 학생의 민원처리 및 각종 정보서비스 제공 · 네트워크를 통한 시민교육 및 산업체 위탁교육 실시 □사업기간 : '97.3~'99.12(3개년) □사업별 추진일정 <ul style="list-style-type: none"> ○'97년도 대학종합정보화 구축 1단계 <ul style="list-style-type: none"> · 일반행정 D/B 구축추진 · 전산교육센터 설치, 운영 · 전자결재시스템 운영 · 공중망 및 인터넷을 통한 학교홍보강화 · 전교생 및 교직원 인터넷 ID 발급운영 ○'98년도 대학종합정보화 구축 2단계 <ul style="list-style-type: none"> · 학사행정 D/B 구축 추진 · 전산교육센터(종합멀티미디어 교육센터)확대 운영 · 교내전산망 ATM 구축 및 서울시와 전용회선 연결 ○'99년도 대학종합정보화 구축 3단계 <ul style="list-style-type: none"> · 가상캠퍼스 운영 · 화상회의 등 운영 □소요예산 : 총 4,500백만원('97소요액 : 1,700백만원) □사업효과 <ul style="list-style-type: none"> ○21세기를 선도하는 대학으로서 경쟁력 강화 ○정보화시대에 능동적으로 대처하는 정보서비스 제공 ○서울시민의 대학으로 대시민 정보서비스 제공 ○학사·일반행정분야의 사무능률 극대화 	<ul style="list-style-type: none"> ○정보기술 자원의 효율적 공유 및 활용 ○재학생 및 교직원의 연구지원 활성화 <p style="text-align: center;">弘報 및 國際交流 活性化</p> <p>1. 弘報 活性化</p> <div style="border: 1px solid black; padding: 5px; margin: 10px 0;"> <p>서울시립대학교의 정체성을 확립하여 대학의 새로운 이미지를 창출하고 발전비전을 제시하여 시민의 관심도 제고와 우수 학생유치로 교육의 질적향상 도모</p> </div> <ul style="list-style-type: none"> □U.I. 제작 <ul style="list-style-type: none"> ○목적 : 대학의 새로운 이미지 창출, 새로운 대학 기풍조성, 내부조직의 정체성 확립 ○추진방향 : U.I. 제정 특별기획단 구성 추진(교수중심) ○사업내용 <ul style="list-style-type: none"> · 새로운 상징물 제정(심볼, 로고, 기타) 및 교가개정 등 · 새로운 상징조형물 설치(교내 적절한 곳에 설치) ○추진일정 <ul style="list-style-type: none"> · 1월 : U.I. 제정 특별기획단 구성 · '97.2~'98.2 : 제정작업 · '98.3월 : 확정 ※'98.5.1. 80주년 개교기념일에 발표 ○소요예산 : 8,100만원 □인쇄물을 통한 홍보 <ul style="list-style-type: none"> ○목적 : 제작·기획을 전문업체에 의뢰하여 내용전달의 효율성 제고 ○사업내용 <ul style="list-style-type: none"> · 시립대 소식지 발간(연 3회) · 국·영문 학교안내서 발간('97.5월) · 시립대 안내 리후렛 제작('97.9월) · '98학년도 신입생 모집 안내포스터 제작('97.10월) · '98년 학사력 발간('97.11월) · 학교안내 설명회 및 홍보행사 안내문 제작('97.10월) · '98.화보제작('97.12월) · 홍보물 제작용 슬라이드필름 제작 ○소요예산 : 140백만원 □언론매체를 통한 홍보 <ul style="list-style-type: none"> ○목적 : 영향력있는 방송영상매체와 멀티미디어를 활용하여 시립대의 이미지를 제고
---	--

<p>○사업내용</p> <ul style="list-style-type: none"> · 방송매체를 활용한 대학 이미지 광고('97. 11월) · 일간신문을 활용한 광고활동 전개 <ul style="list-style-type: none"> - 신입생 모집광고('97.11월) - 대학원 신입생 모집광고('97.11월) - 교수초빙광고('97.8월) - 편입생 모집광고('97.12월) · 입시전문지를 활용한 광고('97.11월) <p>○소요예산: 201백만원</p> <p>□시립대 구성원을 통한 홍보</p> <p>○목적: 교직원, 학생, 동문을 활용하여 홍보활동을 적극적으로 전개 대학의 이미지 제고</p> <p>○사업내용</p> <ul style="list-style-type: none"> · 교직원·학생간 홍보강화를 위한 간담회 개최(2회) · 우수학생 유치 홍보반 운영('97.11월) · 동문회 간부초청 간담회 개최('97.11월) · 음악학과(교수·학생)의 각 구민행사 활동 지원 · 시내교교 진학반 주임교사 초청 간담회 실시 · 대학 홍보선물 제작 <p>○소요예산: 16백만원</p> <p>2. 國內·外 交流 活性化</p> <p>□외국대학과 자매결연체결 대표단 파견</p> <p>○대상: 프랑스 툴루즈II 대학, 호주 맥 퀴리 대학</p> <p>○대표단구성: 2팀 (1조 3명)</p> <p>○체결시기: '97.6월, '97.9월</p> <p>○소요예산: 18백만원</p> <p>□자매결연대학 상호학술교류 및 연수단 파견</p> <p>○목적: 자매대학과의 실질적 교류 활성화와 국외 연구소에 교류 연수단을 파견하여 연구능력배양과 실력향상 도모</p> <p>○파견기간: 6개월 이내</p> <p>○초청·파견시기: '97.6월, '97.10월</p> <p>○파견인원: 4명(지도교수 포함)</p> <p>○소요예산: 32백만원</p> <p>□외국대학과 자매결연 추진 협의단 파견</p> <p>○파견지역: 서울시 자매도시(파리, 시드니, 샌프란시스코, 하노이 등)소재</p>	<p style="text-align: center;">대학 우선</p> <p>○대표단구성: 2팀(교수, 직원, 학생대표로 구성)</p> <p>○파견시기: '97.5월, '97.10월</p> <p>○소요예산: 20백만원</p> <p>□국내 유명대학과 학점 상호인정 및 정보 교류 협정추진</p> <p>○대상: 서울시내소재 대학원 중심으로 추진</p> <p>○추진시기: 연중지속추진</p> <p>○소요예산: 1백만원</p> <p>□외국 저명교수 초청 강연회 지원</p> <p>□SEOUL METROPOLITAN FORA '97조직위원회 지원</p> <p style="text-align: center;">學生福祉增進</p> <p>1. 學生 이용시설 環境改善</p> <p>□사업목적: 학생복지시설 환경정비사업 추진을 면학분위기 조성</p> <p>□사업내용</p> <ul style="list-style-type: none"> ○ 학생휴게실 설치 및 보수공사 ○ 소강당 보수공사 ○ 대학회관 동아리방 보수공사 <p>□추진기간: '97.6~9월</p> <p>□소요예산: 200백만원</p> <p>2. 學生會·동아리방 電算網 設置</p> <p>□설치위치: 대학회관</p> <p>□추진기간: '97.3~8월</p> <p>□소요예산: 60백만원</p> <p>3. 就業指導 및 副業幹旋</p> <p>□취업지도</p> <ul style="list-style-type: none"> ○ 학생상담 및 각종검사(연중 계속) <ul style="list-style-type: none"> · 전문 상담원 배치 · 적성, 성격, 지능, 인성, 직업, 흥미 등 · 집단상담 실시(8~12월) ○ 신입생 실태조사: 3~6월(대상: 신입생 전원) ○ 대학생활 연구 논문집 발간: 7~12월 ○ 취업특강 및 공개강연 실시 <ul style="list-style-type: none"> · 기간: '97.9~12월 · 대상: 전 학생 ○ 취업정보지 및 저학년 취업가이드 발간: 4~7월 <p>□副業幹旋</p> <ul style="list-style-type: none"> ○ 부업정보자료 비치 정보제공 ○ 부업희망자 접수 및 알선
---	--

<p>4. 大學保健所 運營 活性化</p> <ul style="list-style-type: none"> <input type="checkbox"/> 應急患者診療 및 健康相談 <ul style="list-style-type: none"> ○응급환자를 위한 지정병원제 운영 <ul style="list-style-type: none"> · 지정: 위생병원 · 치료: 선치료 후 진료비 후불 ○질병의 조기발견 및 조기 처치 ○가벼운 질환 치료를 위한 기본처방전 비치 활용 ○재학생 및 교직원 건강상담 <input type="checkbox"/> 의약품 구입 및 의료장비 구입 확대 <ul style="list-style-type: none"> ○의약품 구입: 12백만원 ○의료장비 구입: 10백만원 <input type="checkbox"/> 결핵예방 X-RAY 촬영(하반기) <input type="checkbox"/> 재학생 의료보험 안내(지방학생) <p style="text-align: center;">市民生活 文化水準向上</p> <p>1. 市立大 附設 市民大學 設立運營</p> <ul style="list-style-type: none"> <input type="checkbox"/> 운영개요 <ul style="list-style-type: none"> ○목적: 시립대를 시민에게 봉사하며 시민들의 의식수준 향상을 도모하고 지역사회 발전에 기여하는 시민의 평생교육기관으로 육성, 발전시킴 ○설치장소: 강남·북 1개소(임대)예정 ○시범추진기간: '97년 상반기('98년 확대 운영) <input type="checkbox"/> 강좌개설 <ul style="list-style-type: none"> ○교과과정구성: 매 기당 2개 과정 운영 ○도시생활에 필요하고, 참여도가 높은 과목 개설 후 적극 홍보 ○부설교육기관으로 학점이수 여부 등 연구 진행 <p>〈분야 예시〉</p> <ul style="list-style-type: none"> - 세무, 사회복지, 생활경제, 법률 등 - 원예, 음악, 컴퓨터, 외국어 등 <ul style="list-style-type: none"> <input type="checkbox"/> 소요예산: 1,200백만원 <input type="checkbox"/> 운영방법 <ul style="list-style-type: none"> ○강의시간: 1개 과정 총 112시간 내외 (1일 2~4시간, 주 2~4일 14주 내외) ○인원: 1개소당 총 200명 내외 (1기 100명, 과정별 수강인원편성) ※방학기간중 중·고생 대상 등 별도 특별교육 추진 및 기존 운영 중인 시민생활교육원 강좌 흡수 운영 ○강의방법: 우리 대학교 교수의 직접 강의 	<p>또는 분야별 전문권위자 초빙</p> <ul style="list-style-type: none"> ○향후계획: 실현적으로 운영한 후 '97성 과를 분석하여 평생교육원으로 서 시민의 욕구 수용 등 확대계획 수립 시행 <p>2. 서울學研究所 持續運營</p> <ul style="list-style-type: none"> <input type="checkbox"/> 서울사료탐사 <ul style="list-style-type: none"> ○대상: 2개 분야 <ul style="list-style-type: none"> · 국내: 한말·일제하관보, 대한매일신보, 매일신보 중 서울관련기사 · 국외: 중국 보완탐사(4차) ○소요예산: 58백만원 ○활용: 서울학의 체계화 및 정립, 서울 사료집발간 <input type="checkbox"/> 서울학 학술세미나 개최 <ul style="list-style-type: none"> ○기간: '97.11월 · 서울학 국제심포지엄 1회 ○장소: 세종문화회관 대회의장 ○참석: 국내·외학자, 유관단체, 시민 등 500여 명 ○내용: 독립분야로서 「서울학」 정립 계기 마련 <input type="checkbox"/> 서울학 장서발간 보급 <ul style="list-style-type: none"> ○시기: '97년 10월~12월 ○책수: 총 7책(총서 3, 저널 2, 사료집 2) ○소요예산: 42백만원 ○활용: 서울학연구의 기초자료로 보급 서울의 문화와 역사를 재발견할 수 있는 자료를 보급 <p>3. 特殊大學院 專門教育課程 運營</p> <div style="border: 1px solid black; padding: 5px;"> <p>정부기관, 공공단체, 공사 기업 등의 고위 관리자들에게 새로운 정치, 경제, 사회, 문화의 변화에 미래지향적 안목을 제공하여 과학적 경영관리 기법을 습득케 하고 현대산업 기술개발에 필요한 이론과 실제를 연구할 기회 제공</p> </div> <ul style="list-style-type: none"> <input type="checkbox"/> 도시행정대학원 고위 도시정책과정 <ul style="list-style-type: none"> ○개설: '97상반기(1기과정: 6개월) ○모집인원: 40명 ○대상: 각급 행정기관 및 사회지도급 인사 ○교육내용: 현대도시 정책과정 중심 이론 및 사례연구 <input type="checkbox"/> 경영대학원 최고 경영자과정 <ul style="list-style-type: none"> ○개설: '97.1월, 7월(1기과정: 6개월 40명)
--	--

<p>○모집인원 : 80명(연 2회) ○대상 : 각급 행정기관 관리자 및 사회지도 급 인사 ○교육내용 : 경영, 경제, 무역, 세무, 법률 등 ○교수진 : 교내교수 및 저명인사 초청 □산업대학원 건설공무원 전문교육과정 ○개설 : '97.1월, 7월(1기과정 : 9주) ○교육인원 : 80명(연 2회) ○대상 : 서울시 토목·수도토목·건축·임업직 5~6급 ○교육대상 : 전문기술교육, 전산, 현장실습, 일반교양 등 <u>當面懸案業務</u> ('97學年度 大學學事業務推進)</p> <p>1. 特例入學(외국인 및 교포자녀) ○모집학과 및 인원 : 5개 대학 12학과(부) 33명(야간학과 제외) ○원서접수기간 : '96.11.4.~11.6(3일간) ○합격자 발표일 : '96.11.20. ○최종합격 : 26명</p> <p>2. 特次銓衡(대학수학능력시험 계열별 성적 4 %이내) ○모집학과 및 인원 : 5대학 10학과(부) 312명 ('96학년도와 동일) ○모집기간 : '96.12.12.~12.13(2일간) ○합격자 발표일 : '96.12.16. ○최종합격 : 60명</p> <p>3. 一般銓衡 및 特別銓衡 ○모집학과 및 인원 : 7개 학부 28개 학과 (부) 1,621명 ○모집기간 : '96.12.18.~12.20(3일간) ※5개 지방도시(부산, 대구, 광주, 대전, 원주)공동접수 ○접수결과 및 응시인원 : 총 5,539명(전체경 쟁률 3.42 : 1) ○1차 합격자발표 : '96.12.23.(월) ○논술고사 : '96.12.26.(목) 11 : 00~12 : 30 ○면접고사 : '96.12.27.(금) 10 : 00 ○예능계 실기고사 : 12.28.(토)~12.30(월) ○최종합격자발표 : '97.1.15.(수) 10 : 00 ○추가합격자선정 : '97.1.30.(목)~2.20(목)</p> <p>4. 編入學 銓衡 ○모집인원 : 192명 · 2학년 : 24명 · 3학년 : 168명(일반편입 90, 학사편입 78)</p>	<p>○신문공고일 : '97.1.10.(금) ○접수기간 : '97.1.15.(수)~1.16(목) ○필기 및 면접고사 : '97.1.22.(수) ○합격자발표 : 1.29(수) ○추가합격자선정 : 2.13.(목)~2.19(수) 5. '96學年度 學位 수여식 : '97.2.22.(토) 14 : 00 6. '96學年度 입학식 : '97.3.3.(월) 10 : 00</p> <p>.....</p> <p>이상 보고를 마치겠습니다. 경청해 주셔서 대단히 감사합니다.</p> <p>○委員長 劉大運 企劃發展處長님, 보고해 주 시느라 수고 많이 하셨습니다. 다음은 市立大學校 소관 97년도 업무보고 에 대하여 질의가 있겠습니까. 회의의 원만한 진행을 위하여 질의와 답변 은 일문일답식으로 진행하고자 하는데 委員 여러분, 이의 없으십니까? (「없습니다」하는 委員 있음) 이의가 없으므로 일문일답으로 회의를 진행 하도록 하겠습니다. 질의하실 委員님 있으시면, 梁東錡委員 질 의해 주시기 바랍니다. ○梁東錡委員 梁東錡委員입니다. 제가 몇 가지 질문한 사항은 즉석 답변을 안해 주셔도 좋습니다. 자료로 해 주시기 바랍니다. 현재 96년도 12월말까지 학교부지에 대한 사용료, 그 징수내역을 제출해 주시기 바랍 니다. 다음에 작년도에도 저희들이 항상 이야기했 던 것인데 市立大學校에 지방학생들이 많고 또 가정환경도 좋지 않은 학생들이 많기 때 문에 서울시 文化局하고 절충을 해서 외국어 를 잘하는 학생들을 아르바이트를 하도록 절 충을 해 바 달라는 것을 작년도에 얘기했는 데 그 실행 여부에 대해서 말씀해 주시고 요. 다음에는 현재 우리 市 산하에 있는 世宗 文化會館長하고도 작년도에 얘기했는데 음악제 라고 할까 학교에서 필요한 것을 世宗文化會 館長하고 협의해서, 약 8개 단체가 있으니까 금년에는 9개 단체가 되는데 학생들하고 학 부모들과 같이 행사를 한번 추진했으면 좋겠 다 했는데 그 결과를 아직까지 못 들었습니 다. 그것도 한번 말씀해 주시고요.</p>
---	--