

제258회 임시회
2015. 2. 27(금)



「올바른 먹거리 유통, 건강한 식문화 창조」

2015년도 주요업무계획

2015. 2.



서울시농수산물공사

보고 순서

I. 일반 현황 1

II. 주요 추진 성과 6

III. 2015년 주요 추진 과제 7

IV. 2015년 경영목표 8

V. 2015년 주요 업무 추진 계획 9

I. 일반 현황

1. 공 사

설립 : 1984. 4. 10

주요업무 : 가락·강서·양곡시장 및 서울친환경유통센터 운영

- 도매시장의 거래질서 확립, 유통정보의 수집·전파
- 도매시장법인, 시장도매인, 중도매인 등 유통종사자 지도 감독
- 유통 전문 인력 양성 및 농수산물 유통구조 개선
- 시설현대화사업 등 도매시장 시설 개선 및 시설물 유지·관리
- 친환경·우수 식재료 학교 급식 공급 등

자본금 : 8,181억원(현금 426, 현물 7,755)

조직 : 2실 5본부 1센터 1지사 26팀

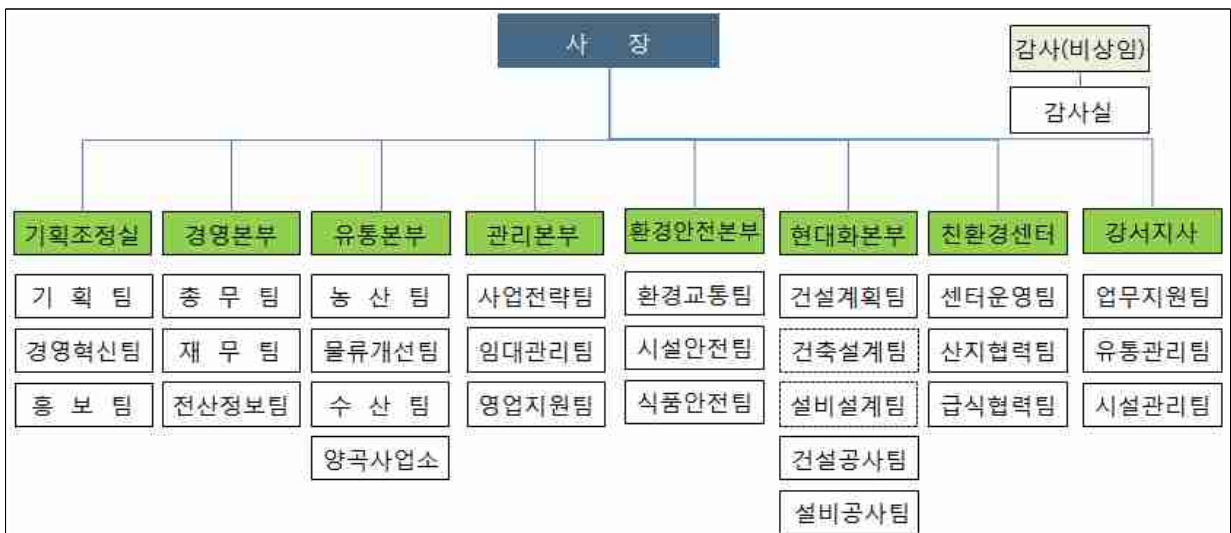

※ 시설현대화 1단계 이전 활성화 역량 집중 및 시설·식품 안전관리 강화
(1단계 이전 완료시까지 임시 직제 운영, '14.12.30)

인 력 : 298명(임원 3, 행정직 215, 기술직 80)

- 현 원 : 284명(임원 2, 행정직 204, 기술직 78)

2. 도매시장

개설 목적

- 농수산물의 원활한 유통과 적정한 가격의 유지로 생산자와 소비자 보호

시장 개요

구 분	가락시장	강서시장	양곡시장
부 지	543,451 m^2	213,031 m^2	32,095 m^2
건 물	286,845 m^2	124,293 m^2	18,090 m^2
취급부류	청과·수산부류	청과부류	양곡부류
개 장 일	1985.6.19	2004.2.25	1988.8.3

거래 실적

구 분		계	가락시장	강서시장	양곡시장
물 량 (톤)	'14년	3,181,314	2,516,871	626,832	37,611
	일평균	10,423	8,245	2,055	123
금 액 (백만원)	'14년	5,012,248	4,061,037	884,652	66,559
	일평균	16,405	13,286	2,901	218

※ 서울시 농수산물 소요량의 약 50% 수준 공급

유통인 및 출입차량

구 분	가락시장	강서시장	양곡시장
유통인	<ul style="list-style-type: none"> ❖ 3,000여 업체 2만 여명 ▶ 도매시장법인 9개사 ▶ 중도매인 1,789명 ▶ 매매참가인 153명 ▶ 직관·임대 1,065명 	<ul style="list-style-type: none"> ❖ 470여 업체 2천 여명 ▶ 도매시장법인 3개사 ▶ 시장도매인 52개사 ▶ 중도매인 318명 ▶ 임대입주 100소 	<ul style="list-style-type: none"> ❖ 110여 업체 3백 여명 ▶ 중도매인 48명 ▶ 임대입주 63개소
출입차량(일)	3만 2천 여대	1만 1천 여대	5백 여대

3. 서울친환경유통센터

건립 목적

- 서울시내 초중고교에 우수하고 안전한 식재료를 적정 가격에 안정적으로 공급하여 청소년의 건강 증진과 친환경 농업 발전 도모

시설 현황

구 분	강서 1센터	강서 2센터	가락 센터
위 치	강서시장 내		가락시장 내
완 공 일	2010년 2월	2011년 5월	2014년 8월
공 사 비	96억원 (공사 자부담)	76억원 (시비 50억, 공사 26억)	147억원 (시비 100억, 공사 47억)
건축면적	6,120 m^2 (지하1층/지상2층)	3,366 m^2 (지하1층/지상1층)	5,666 m^2 (지상 3층)
적정처리	300개 학교	400개 학교	600개 학교

공급 학교

(2014. 12월 현재)

구 분	계	초등학교	중학교	고등학교	특수학교
센터공급 학교	358	219	77	39	23
급식 학교 수	1,329	599	383	318	29
공급 비율	27%	37%	20%	12%	79%

※ '10년 270개교 ⇨ '11년 588개교 ⇨ '12년 784개교 ⇨ '13년 867개교

공급 규모

(단위 : 톤, 백만원)

구 분	합계		농산물		축산물		수산물	
	물량	금액	물량	금액	물량	금액	물량	금액
2013년	23,048	161,617	16,965	92,577	5,686	62,618	397	6,422
2014년	7,421	52,007	5,532	28,173	1,759	22,014	130	1,820

※ ('13) 일평균 116톤, 812백만원 ⇨ ('14) 일평균 37톤, 261백만원

※ 친환경 농축산물 공급 비율은 58% 수준

4. 재무 현황

재무 상태

(단위 : 백만원)

자 산			부채 및 자본		
과 목	금 액	점유율	과 목	금 액	점유율
계	1,143,118	100.0%	계	1,143,118	100%
유 동 자 산	189,161	16.5%	부 채	182,723	16.0%
비유동자산	953,957	83.5%	자 본	960,395	84.0%

연도별 손익현황



(단위 : 백만원)

연 도	2010	2011	2012	2013	2014
총 수 익	60,852	61,403	67,679	70,636	65,105
총 비 용	51,545	52,862	52,994	58,663	58,835
당기순이익	9,307	8,541	14,685	11,973	6,270

□ 2015년도 예산 현황

(단위 : 백만원)

수 입 예 산				지 출 예 산					
항 목	2015	2014	대비(%)	항 목	2015	2014	대비(%)		
합 계	142,221	251,927	56.5	합 계	142,221	251,927	56.5		
영업 수익	소 계	64,033	64,703	99.0	영업 비용	소 계	55,033	52,585	104.7
	시장사용료	28,727	29,807	96.4		인건비	16,808	16,002	105.0
	임대료	18,484	17,585	105.1		퇴직금	708	568	124.8
	주차료수익	6,898	6,882	100.2		경비	37,517	36,015	104.2
	시설사용료	5,110	4,960	103.0					
	점용료수익	1,457	1,428	102.1					
	판매사업수익	3,194	3,903	81.8					
보관료수익	163	138	118.2						
영업 외 수익	소 계	31,500	31,028	101.5	영업 외 비용	소 계	35,393	31,786	111.3
	입주자관리수익	28,554	26,665	107.1		입주자관리비용	28,554	26,665	107.1
	이자수익	2,600	4,002	65.0		일반영업외비용	3,365	2,128	158.1
	기타영업외수익	346	361	95.8		기타영업외비용	3,474	2,993	116.1
자 본 금	소 계	15,284	64,379	23.7	법인세비용	2,854	3,133	91.1	
	국고 보조금	4,994	32,296	15.5	예비비	3,625	7,899	45.9	
	서울시보조금	10,290	27,083	38.0	소 계	45,316	156,524	29.0	
	서울시출자금	-	5,000	-	투자자산	171	247	69.2	
부 채	6,659	43,063	15.5	자 본 적 지 출	유형자산	44,354	155,306	28.6	
자본적 수입	16,208	7,917	204.7		무형자산	791	971	81.5	
이 월 금	8,537	40,837	20.9						

Ⅱ . 주요 추진 성과

① 도매시장 운영의 투명성 및 효율성 강화

- 가락시장 상장애외품목 정산회사 본격 운영
 - 중도매인 342개소, 출하대금 총 1,703억원(일평균 678백만원) 정산 대행
- 농수산물 안전 관리 체계 고도화
 - 부적합 적발률 제고(전년대비 31% 향상), 친환경유통센터 검사 기관 공인
- 강서시장 식품종합상가 건립
 - 총 4,436㎡(지하 1층~지상 3층), 총 80억 소요('15.10 완공 예정)

② 가락시장 현대화사업의 원활한 추진

- 현대화사업 1단계 안전 시공 달성
 - 누적인원 404,237명 투입된 대형공사장을 인명사고 없이 안전 시공 완료
 - ※ 시설현대화 1단계 건설 규모 : 210,957㎡ (63빌딩 1.4배 규모)
- 도매권역 건설기본계획 수정·보완
 - 사업기간 단축, 물류 효율 획기적 개선, 거래제도 다양화, 도시기능 강화

③ 친환경유통센터 공공성 강화 및 경쟁력 제고

- 친환경유통센터 사용료 및 식재료 공급 가격 인하
 - 센터 사용료 인하(전년대비 33% 인하), 공급업체간 가격경쟁요소 도입
- 식재료 안전성 검사 능력 제고
 - 학교급식 지원센터 전국 최초 국가 공인 안전성 검사기관 지정('14.12)

④ 미래 도매시장 신성장 기반 확보

- 사이버 도매시장 개설 추진
 - 도매시장 기능 강화 및 시장 활성화를 위한 온라인 거래시스템 구현
- 건강한 식문화 조성 노력 강화
 - 시민 및 유통인 대상 건강한 식문화체험·교육 프로그램 운영(약 2천여명)
 - 지역아동센터 과일 지원 사업(480백만원), 슬로우푸드워크 지원(24백만원)

Ⅲ . 2015년 주요 추진 과제

① 도매시장 운영의 공정·투명성 및 효율성 제고

- 시장도매인제 등 가락시장의 다양한 거래제도 수용 구조 마련
 - 이해관계자 의견수렴, 도매시장 조례 개정, 현대화사업 반영 등
- 하역 노조의 단계적·지속적 물류 법인 전환 추진
 - 인력 감축 불안감 해소, 사업다각화 등 물류 전문법인 설립·운영
- 정산회사 관리 감독 시스템 구축 및 수산부류 확대
 - 유통인과 공동 경영에 따른 책임 경영 강화 대책 마련 및 수산 부류 확대
- 1단계 수산직판상인 이전 후 후적지 활용 대책 수립
 - 1단계 이전 후 후적 부지에 대한 적정 용도(경매장, 판매장 등) 결정

② 현대화사업 1단계 성공적 이전 및 도매권역 본격 추진

- 1단계 완공에 따른 운영 기반조성 및 성공적인 유통인 이전
 - 시설물 인수, 관리운영 제반 시스템 마련, 임대 유통인 원활한 이전
- 도매권역 건설기본계획 확정 및 사업 본격 추진
 - 이전 후적지 철거, 임시 대체매장 공사, 도매권역(채소 2동) 설계 등

③ 친환경유통센터 신뢰 회복 및 운영 정상화

- 친환경유통센터 민관 거버넌스 운영 체계 도입
 - 민관 참여 「서울친환경운영위원회」 구성, 센터 운영 전반 심의 자문
- 학교급식 사업 정상화 및 지속 가능한 사업체계 구축
 - 유관기관 협력, 식재료 안전, 가격 경쟁력, 수입구조 등 사업 구조 안정화

④ 미래 도매시장 신성장 기반 확보

- 사이버 도매시장 출범 및 성장 기반 구축
 - 도매시장 영업활성화, 유통 비용 절감, 구매고객 편의 제고 등 달성
- 건강한 식문화 조성을 통한 도매시장 공공성 강화
 - 서울식생활시민학교, 식문화 체험관, 쿠킹 버스 운영 및 도서관 건립 추진

VI. 2015년 경영목표

● 가락·강서·양곡시장 거래물량

2014년 목표 3,033천톤	2014년 실적 3,181톤	2015년 목표 3,165천톤(99.5%)
---------------------	--------------------	----------------------------

● 친환경농산물 거래물량

2014년 목표 77,161톤	2014년 실적 70,426톤	2015년 목표 75,198톤(107%)
---------------------	---------------------	---------------------------

※ 유기 및 무농약 기준

● 고객 만족도 점수

2014년 목표 88.0점	2014년 실적 89.6점	2015년 목표 88.2점(98%)
-------------------	-------------------	------------------------

● 영업 수익

2014년 목표 63,701백만원	2014년 실적(추정) 59,108백만원	2015년 목표 63,245백만원(107%)
-----------------------	---------------------------	-----------------------------

● 쓰레기 배출량 감소

2014년 목표 반입물량의 0.61%	2014년 실적 0.66%	2015년 목표 0.63%(105%)
-------------------------	-------------------	-------------------------

● 안전성검사 부적합품 적발률

2014년 목표 0.051%	2014년 실적 0.077%	2015년 목표 0.255%(331%)
--------------------	--------------------	--------------------------

※ 잔류 농약 간이속성검사 폐지 퀘처스¹⁾ 검사로 전환

1) QuEChERS Method(신속다성분동시분석법) : 소량의 시료로 전처리 시간을 단축하여 잔류농약을 정성적으로 분석하는 검사법

V. 2015년 주요업무 추진계획

- | | |
|-------------------|----|
| 1. 도매시장 경쟁력 제고 | 10 |
| <hr/> | |
| 2. 미래 친환경 도매시장 건설 | 14 |
| <hr/> | |
| 3. 친환경 학교급식 내실화 | 19 |
| <hr/> | |
| 4. 신성장 동력 확보 | 22 |
| <hr/> | |
| 5. 고객만족 및 지속가능경영 | 25 |
| <hr/> | |

1. 도매시장 경쟁력 제고

① 유통 체계 효율화

② 거래신뢰 기반 조성

③ 특성화 시장 육성

1 유통 체계 효율화

- ◆ 물류서비스 전문법인 설립 및 파렛트 출하 제고를 통한 물류 개선
- ◆ 시장도매인제 도입 준비 및 유통인 영업활성화를 위한 제도 개선

물류·하역 체계 개선

● 시범 물류서비스 전문 법인 설립·운영

- ◆ 물류법인 사업 내용, 수익 구조, 지원 계획 등 운영 방안 연구(7월)
- ◆ 시범 물류 법인 설립 및 향후 단계적 물류법인 전환 확대(10월~)

● 농산물 파렛트 출하율 제고 : ('14) 5.9% ⇨ ('15) 7%

- ◆ 차량단위 거래 품목 하차 경매 확대 : 무, 총각무, 대파·양파 등
- ◆ 최소 출하(경매) 단위(1파렛트) 시행 : 배, 포도, 버섯, 감자
- ◆ GPP 인증 확대²⁾ : (기존) 사과, 배, 수박 + 신규 3개 품목

유통인 영업 경쟁력 제고

● 중도매인 통합·규모화 유도

- ◆ 인수·합병, 법인 전환 유도(빈점포 우선 배정 등 인센티브 검토)
- ◆ 특수품목 중도매인 점포 배정과 연계 통합 기준 및 지원 방안 마련

● 중도매인 영업활성화 지원 방안 강구

- ◆ 중도매인 간 거래 허용에 따른 효율적인 관리·지원 방안 마련
- ◆ 유통시설 설치 농안기금 용자 중재, 유통인 무담보 대출 지원 건의

가락시장 시장도매인 도입 기반 조성

● 이해관계자 의견 수렴 및 도매시장 조례 개정(6월)

- ◆ 유통인 의견 수렴, 정부·서울시 등 유관기관 협의 후 조례 개정

● 시설현대화사업 설계 반영 및 운영 모델 개발

- ◆ 시장도매인제 운영 모델 개발을 위한 협의체 구성(유통인 참여)(3월)
- ◆ 도매권역 건설기본계획에 시장도매인 도입을 위한 시설 반영(6월)

2) GPP(Garak Good Packing Practice) : 산지의 표준 규격 유통 및 도매시장 물류 효율화를 위한가락시장 우수물류관리 인증제도

2 거래신뢰 기반 조성

- ◆ 전자경매 관리시스템 및 정산회사 운영 내실화로 거래의 투명성 강화
- ◆ 농수산물 안전성 검사 대폭 강화 및 품질, 원산지 점검 체계 확

거래의 공정성·투명성 제고

● 전자경매 관리시스템 보완 및 운영 강화(3월)

- ◆ 기존 부정 거래 점검 체계 검증 및 신규 로직 추가로 정확도 제고
- ◆ (기존) 분기별 점검 ⇨ (개선) 월간·주간 단위 점검 체계 구축

● 상장애외품목 전자 송품장제 확대 시행(6월)

- ◆ (기존) 중도매인 ⇨ (확대) 출하자(대형 출하처 우선 시범 실시)
- ◆ 전자송품장 신고 모바일 앱 개발(출하·판매내역 등 조회 기능 탑재)

가락시장 통합 정산회사 설립·운영

● 정산회사 운영 실태 점검 및 개선 방안 연구(6~9월)

- ◆ 정산회사 운영 성과와 문제점 분석 및 효율적 운영 방안 도출
- ◆ 신용관리, 미수채권관리, 내부자금통제 등 위험관리 방안 연구

● 수산부류 상장애외품목 정산회사 통합 설립

- ◆ 상장애외품목 취급 중도매인 대상 정산회사 설립 의견수렴(3월)
- ◆ 청과·수산 통합 정산회사 운영 방안 도출 및 시범운영(10월)

농수산물 안전·품질 신뢰 제고

● 잔류농약 안전성 검사 퀘처스 검사³⁾ 체계로 전환

- ◆ 속성검사 폐지 및 퀘처스 검사 대폭 확대(전년대비 약 2배)
- ◆ 검출 농약 245종 ⇨ 337종 확대(농관원, 식약처 고시 농약 전체)

● 농수산물 등급, 원산지, 위생 관리 체계 확립

- ◆ 품질 관리 : 중량미달, 허위표시, 속박이, 원산지 점검 및 처벌 강화
- ◆ 위생 관리 : 도매시장 위생관리 기준 수립 및 시범 적용(1단계 확대)

3) QuEChERS Method(신속다성분동시분석법) : 소량의 시료로 전처리 시간을 단축하여 잔류농약을 정성적으로 분석하는 검사법

3 특성화 시장 육성

- ◆ 수산 직판시장 이전 등 현대화사업에 따른 수산시장 활성화 방안 마련
- ◆ 강서시장 식자재 상권 조성 및 유통 시설 확충으로 활성화 지속 추진

수산시장 활성화

- 시설현대화사업 롤링에 따른 **대체매장 마련**
 - ◆ 제2건어 경매장 폐쇄 : 건어종합상가 리모델링 등 대체 매장 확보
 - ◆ 패류경매장 폐쇄(제1주차장) : 수산 직판시장 이전 후적지 활용
- 수산물 소비 촉진 활동 전개
 - ◆ 수산 품목별 전문 유통인 구매 매니저 선정(21명, 1월~)

강서시장 활성화

- 강서시장 **식자재 공급 기능 강화**(식품종합상가 운영)
 - ◆ 층별 배치, 입주 품목 선정, 임대 방식(경쟁입찰 등) 결정(5월)
 - ◆ 식품종합상가 개장(4,436㎡, 지하 1층~지상 3층)(10월)
- 강서시장 **유통 시설 확충**
 - ◆ 마곡지구 소음 차폐 시설 활용 시장도매인 창고 등 유통시설 건립
 - ◆ 경매제 점포 동간 비가림 시설 설치(도매시장법인 자체 설치 승인)
- 강서시장 **추석 특판 행사 실시**
 - ◆ 농산물 교환권(5천원권) 15천매 발행, 인근 주민 무료 배포

양곡시장 활성화

- 양곡부류 **중도매인 경쟁력 제고**
 - ◆ 중도매인 산지 공동구매 지원(경기·충청권 미곡, 충청·호남권 잡곡)
 - ◆ 중도매인 공용 소포장 자동화기기 도입을 통한 원가절감 유도
- 양곡류 **성수기 특판 행사 지원**
 - ◆ 설·추석 및 추수기 별도 임시매장 설치 등 유통인 특판 행사 지원

2. 미래 친환경 도매시장 건설

① 1단계 건설 및 운영 체계 구축

② 1단계 원활한 이전·배치

③ 1단계 상권 활성화 여건 조성

④ 도매권역 사업 본격 추진

1 단계 건설 및 운영 체계 구축

- ◆ 1단계 공사 준공 이후 사용 승인, 시설물 인수 등 후속 절차 완수
- ◆ 1단계 시설물 통합운영센터 설치, 주차·교통·환경 관리 체계 구축

시설현대화사업 1단계 공사 완공

● 사업 개요

- ◆ 연 면 적 : 210,957㎡(지하3층~지상18층) <1단계 공사 현장>
- ◆ 공사기간 : '11년 6월~'15년 2월(44개월)
- ◆ 공사내용 : 업무관리동 및 6개 판매동 신축
- ◆ 사 업 비 : 3,051억원('15.2.21 준공)



● 공정 관리

- ◆ '15.2~4월 시설물 준공 및 사용 승인, 미술작품 설치
- ◆ '15.4~6월 지하철 연결통로 설치 및 환기구 이설 공사

1단계 시설물 인수 및 운영 관리

● 1단계 시설물 준공에 따른 시설물 인수

- ◆ 인수 준비 : 도면검토, 설비점검, 시운전, 사전교육(~4월)
- ◆ 시설 운영 : 시설물 인수점검, 하자보수, 시스템 안정 등(5월~)

● 시설물 통합운영센터 설치 운영

- ◆ 관제, 설비제어, 시설물 유지보수, 재난안전, 방재 등 통합 운영

1단계 교통·환경 관리 체계 마련

● 1단계 주차 교통 시스템 구축

- ◆ 기존 시장(RFID)과 1단계(LPR) 간 호환 시스템 구축(3월)
- ◆ 1단계 시간제 주차 요금 부과체계 조정(구매액 주차료 차등적용 등)

● 1단계 청소·환경 관리 시스템 구축

- ◆ 구역별 청소 주체, 청소 방법, 청소비 배분 기준 결정 등(2월)

2 1단계 원활한 이전·배치

- ◆ 임대유통인 이전·배치 준비 및 영업 환경조성을 위한 시설 보완 공사
- ◆ 1단계 활성화를 위한 특화시설 유치 및 이전 후 후적지 정비 추진

임대 유통인 이전 여건 조성

- 점포 배치 기준 마련 및 개별 점포 배치
 - ◆ 임대유통인 평가, 추첨 등 점포 배치 기준 마련 및 점포 배치(2월)
- 임대료 산정 및 임대 요건 확정
 - ◆ '14년 적정 임대료 산정 용역 및 감정평가 결과 반영 임대료 확정
 - ◆ 임대 기간, 임대 방법 등 임대 조건 결정(3월)
- 영업 기반 조성 및 시설 보완 공사(2~8월)
 - ◆ 판매동 바닥 방수, 부산물 판매장, 저온·해수·산소 설비 공사

단계별 이전 및 후적지 정비

- 단계별 이전 및 도매권역 잔류시설 관리
 - ◆ 점포 인테리어 공사(5~8월), 지하철 연결통로 공사 등 영업 환경 조성
 - ◆ 도매권역 이용자 편의시설 잔류 검토 및 임대 계약(6월)
- 1단계 이전 후 후적비 정비(9월~)
 - ◆ 1단계 이전 빈점포 신속 폐쇄 조치 및 후적지 활용방안 마련

활성화 및 기타 부대시설 배치

- 활성화 시설 공간 배치 및 입주자 선정(6월)
 - ◆ 업무관리동 : 컨벤션, 스카이라운지, 금융/편의시설, 도서관
 - ◆ 활성화 동 : 식문화, 친환경, 전통식품, 수산물, 축산물 특화배치
 - ◆ 판매동 3층 : 1층 수산시장과 연계한 먹거리 전문 타운 배치
- 가공처리장, 냉동·냉장 창고 등 부대시설 사용자 선정
 - ◆ 부류별(청과·수산·건어·축산) 면적 배분 및 운영 방안 확정(3월)
 - ◆ 사용자 모집, 내부 설비 공사 및 시험가동 등 운영 준비(3~7월)

3 1단계 상권 활성화 여건 조성

- ◆ 부류별 점포 공간 디자인 개발 및 효율적 수직 물류체계 운영 방안 마련
- ◆ '365'일 '24'시간 살아 숨쉬는 1단계(가락몰) 활성화 명소화 추진

1단계 시설 영업 환경 조성

- 1단계 점포 공간 구성(디자인) 설계 및 적용(2~3월)
 - ◆ 점포 공간 구성 설계 : 총 40개(점포 유형별 20, 확장형 20)
 - ◆ 표준 매뉴얼 개발 : 사인, 조명, 판매대, 저온창고 등 규격·배치
 - ◆ 모델 점포(Mock-Up) 전시 : 유통인 의견 수렴 최종안 적용
- 1단계 수직 물류체계 운영 효율 극대화(2~6월)
 - ◆ 차량/전동차 겸용 램프 신설을 통한 전동차 반출입 효율 제고
 - ◆ Peak Time 물류 처리를 위한 층별 전용 엘리베이터 운영방안 마련

1단계 활성화 마케팅 추진

- 1단계 가락몰 활성화·명소화 컨셉 구현 : “3·6·5”, “24”
 - ◆ 한국의 식문화가 3·6·5일 24시간 살아 숨쉬는 세계 속 큰 시장

공간 구성 컨셉		구성 콘텐츠(안)
3 - Market	Best Fresh & Good Price	청과시장, 수산시장, 축산시장
	가장 신선하고 저렴한 신선 3품 큰 시장	
6 - Zone	Power Category & Food Center	친환경 식자재, 반찬·양념, 가공식품, 주방용품, 즉석제조식품, GIFT 식품
	종합식자재 센터	
5 - Table	K-Cook & Food Theme	수산물관, 식문화관, 친환경관, 전통식품관, 축산물관
	특색있는 테마 식음관	

- 생동감 넘치는 가락몰(1단계) 구현(2개 광장, 4개 거리 활용)
 - ◆ 제철음식, 민속 명절 연계하여 우리 농수산물 소비 촉진 행사 개최
 - ◆ 장터 놀이, 경매 체험, 수산물 해체쇼 등 체험과 교육 프로그램 운영
 - ◆ 지역주민, 외국인 등 한국 식문화 체험의 장 마련(식문화체험관)

4 도매권역 사업 본격 추진

- ◆ 도매권역 건설기본계획의 정부·서울시 승인 확정 및 총사업비 조정
- ◆ 도매권 1구역 공사 부지 확보를 위한 철거 및 채소 2동 설계 추진

도매권역 건설기본계획 확정 및 총사업비 확보

● 도매권역 **건설기본계획 수정 보완 확정**

◆ 규모 : 9,488억원 이내, 4개 구역 롤링(9년 4개월 소요)

- ▶ 시장도매인 등 다양한 거래제도 수용을 위한 가변형 시설 도입
- ▶ 공동 물류 체계 구현을 위한 대규모 공동 집배송장 도입
- ▶ 도매시장 가로녹지 및 옥상을 활용한 도시 기능 활성화

● 정부·서울시 사업 승인 및 **총사업비 조정(3~5월)**

- ◆ 총사업비 조정신청서 작성 ▷ 정부 협의 ▷ 최종 건설기본계획 승인
- ※ 기획재정부 사업적정성 검토(2~3개월 소요) 후 사업 규모 최종 확정

도매권역 1구역(채소 2동) 사업 추진

● 직판 상인 이전 **후적지 철거 및 부지 확보**

- ◆ 철거 공사 : 직판시장(4개동), 축산직판, 가공처리장, 건어 제2경매장, 제1주차동, 관리금융동 지상부(총 8개동)
- ※ 건어 제2경매장 대체매장 확보 및 임시주차장 설치(200면)

● 1구역 **채소 2동 설계('15.6~'16.5, '16년 하반기 착공 예정)**



- ▶ (신축) 채소 2동
- ▶ (이전) 무배추동, 대체매장
식품종합상가
- ▶ (철거) 무배추동, 대체매장,
냉동창고, 식품종합상가

● 채소 2동 세부 운영 모델 수립('15.6~12월)

- ◆ 품목별 거래 특성 반영 경매장/점포 운영 방안 및 배치 계획 수립

3. 친환경 내실화

학교급식

① 안정적 급식 사업 추진기반 구축

② 안전·위생 관리 및 서비스 강화

1 안정적 급식사업 추진 기반 구축

- ◆ 친환경유통센터 운영의 공정·투명성 강화를 위한 민관거버넌스 도입
- ◆ 바람직한 친환경유통센터 운영 모델 연구 및 공급·배송 협력업체 모집

학교급식 사업 추진 체계 개선

● 시교육청 학교급식 식재료 구매지침 변경

- ◆ 학교와의 수의계약 범위 확대 : (당초) 1천만원 ⇨ (변경) 2천만원
- ◆ 청렴도 제고 방안 : 10만원 이상 금품·향응 수수시 중징계 조치
- ※ 시의회(교육위원회), 시교육청, 공사 합동 기자회견 실시('14.12.22)

● 민관 거버넌스 '서울친환경유통센터 운영위원회' 구성·운영

- ◆ 참여 : 서울시, 시교육청, 전문가(학계 등), 학교 관계자 등 18명
- ◆ 역할 : 조달, 배송, 가격, 안전 등 센터 운영 전반에 대해 심의 자문
- ※ 위원회 심의·자문 사항을 하부 위원회 및 센터 운영 전반 지침으로 활용

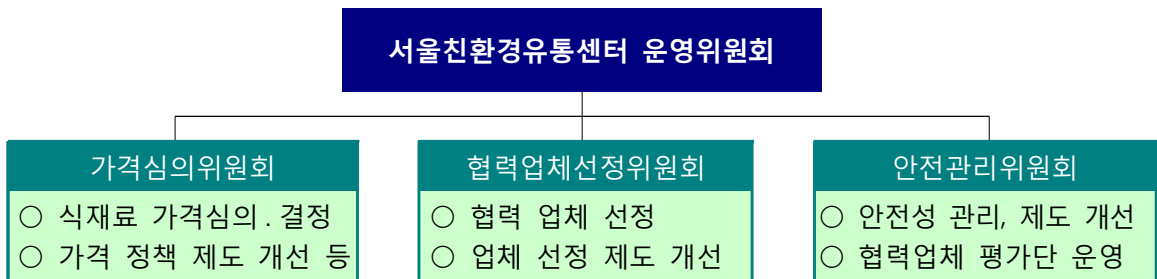

학교급식 공급 배송 기반 강화

● 친환경유통센터 운영 체계 개선 연구('14.12~15.3)

- ◆ 센터 성과 분석, 감사원 감사결과, 시교육청 요구사항 등 반영
- ◆ 바람직한 친환경유통센터 운영 모델 및 공급자 선정 방안 마련
- ※ 감사원 감사 결과 시·도 추천 방식 폐지, 가격경쟁요소 도입 조치 요구

● 공급·배송 협력업체 공개 모집

- ◆ 친환경농산물 공급협력업체 공개 모집('15.8월 계약 만료)(3월~)
- ◆ 농산·축산 배송협력업체 공개 모집('16.2월 계약 만료)(10월~)

2 안전·위생 관리 및 서비스 강화

- ◆ 정밀검사 체계 전환 및 유관기관 협조로 식재료 안전 관리 체계 개선
- ◆ 서비스 모니터링 등 협력업체 관리 강화 및 친환경급식 홍보 강화

안전성 검사 및 위생 관리 강화

- **안전관리 위원회** 구성 운영(운영위원회 산하)
 - ◆ 참여 : 관계 공무원, 급식 관계자, 전문가, 학교 관계자 등 14명
 - ◆ 역할 : 안전성 제도 개선, 산지 안전성 점검, 협력업체 위생평가
- **퀘처스 검사 체계 전환 및 산지 안전 관리 강화**
 - ◆ 검사 방법 개선 : 100% 퀘처스 검사 체계로 전환, 검사 장비 보강
 - ◆ 산지 안전 관리 : 산지 시료 채취 검사(10회), 출하자 등록제 의무화
 - ※ 친환경유통센터 국가 공인 안전성검사기관 추가 지정('14.12, 품관원)
- **식품 안전 관련 유관기관 협조체계 강화**
 - ◆ 식 약 처 : 학교급식 안전성 검사 관련 MOU 체결 추진(기술 자문 등)
 - ◆ 품질관리원 : 친환경 인증, 부적합 적발 내역 등 정보 공유 시스템 구축
 - ◆ 보건환경연구원 : 안전성 검사 공동 수행(2차 정밀 검사 의뢰)

학교급식 서비스 만족도 제고

- **배송협력업체 관리 강화를 통한 서비스 제고**
 - ◆ 배송협력업체 전문평가단 구성 : 총 30명(농·수·축산 분과별 10명)
 - ※ 관련 분야 교수, 품질관리원, 식품위생 관련 협회 등 전문가로 구성
- **학교급식 고객만족도 제고**
 - ◆ 학교급식 모니터링 요원 운영 : 22명(11개 교육지원청별 2명)
 - ◆ 학교급식 고객만족도 조사 실시 : 영양교사, 행정실장, 교장 등
- **다양한 체험 행사 및 정보 제공**
 - ◆ 올본 블로그 활성화 : 현장 취재 포스팅, 파워블로거 선정 등
 - ◆ 체험 프로그램 : 산지 체험(6회), 쿠킹버스, 축산물 가공 체험 등

4. **신성장 동력 확보**

1 **건강한 식문화 조성 노력 강화**

2 **사이버 도매시장 개설 운영**

1 건강한 식문화 조성 노력 강화

- ◆ 식생활 시민학교, 쿠킹 버스, 가락몰 도서관 등 식문화 인프라 확대
- ◆ 취약계층 식생활 개선 사업 지속 추진으로 먹거리 정의 실현 기반 강화

식문화 전파 및 식생활 교육 사업 추진

● 「서울식생활 시민학교」 운영

- ◆ '농식품 큐레이터'⁴⁾ 양성 교육(일반시민 30, 유통인 60명)
 - ※ '농식품 큐레이터' '서울식생활 시민학교' 특허청 상표 등록('14.12)
- ◆ '음식 시민 양성 교육' 프로그램 운영(330명)
 - [아동] 장터놀이(100명), [성인] 명사 음식이야기(4회, 200명)
 - [예비 창업자] 식재료 선택 교육(CJ 푸드빌 상생아카데미, 30명)

● 달리는 쿠킹 스쿨 식문화 체험 교육

- ◆ 초등학교 순회 방문 교육 : 4,000여명, 약 132회(30개교)
- ◆ 서울시 김치축제, 도매시장 식문화체험교육 : 240여명, 8회

● 식문화 컨셉의 '가락몰 공공 도서관' 건립

- ◆ 건립 배경 : 1단계에 지역주민을 위한 도서관 설립 협약(송파구)
- ◆ 추진 방향 : 식문화 체험관과 연계, 식문화 특화 공공도서관 건립

취약계층 식생활 개선 사업

● 지역아동센터 과일 지원 사업(4월~)

- ◆ 참 여 : 희망나눔마켓, 청과 도매시장법인, 서울시, 공사
- ◆ 내 용 : 제철과일 원물 형태 제공(1인당 150~200g, 주2회)
 - ※ '13년 3.2억(공사1, 법인2.2), '14년 4.8억(공사1.5, 법인3.3) 기부

● 서울시 「임산부 및 영유아 영양플러스」 사업 참여

- ◆ 대 상 : 최저생계비 200% 미만 임산부·영유아 7천여명
- ◆ 내 용 : (서울시)영양평가 관리, (공사)식품 조달 및 가정 배송

4) 농식품 큐레이터 : 농식품에 대한 풍부한 지식과 고객 소통 능력을 갖추고 올바른 식문화를 선도할 농식품 전문가

2 사이버 도매시장 개설 운영

- ◆ 미래 도매시장 신성장 동력으로서 사이버 도매시장 플랫폼 개설 운영
- ◆ 유통인과 소통·협력을 통하여 사이버 도매시장의 성공 공감대 형성

사이버 도매시장 구축 및 오픈 준비

- 사이버 도매시장 **운영시스템(전용 플랫폼) 구축(1~3월)**
 - ◆ 도매시장 시스템 구현 : 거래시스템, 결제시스템, 정산시스템 등
 - ◆ 확장 가능 유연한 시스템 : 중장기 올본, 산지거래, 타사 제휴 등 포괄
 - ◆ 통합시스템 구현 : B2B·B2C, 웹·모바일 단일 표준 시스템 구현
 - ※ 민간 협력 사업 방식 채택 : (주)가비아 협력업체 선정('14.12월)
- 사이버 도매시장 **참여자 유통인 모집(2월~)**
 - ◆ 유통인 대상 사업 설명회 개최 및 사이버 도매시장 참여 유도
 - ◆ 참여 유통인 거래시스템 판매자 등록 및 전자상거래 실무 교육 실시
- 사이버도매시장 **판매 상품 구성(3월~)**
 - ◆ 판매 상품(품목, 품질, 규격) 발굴 및 다양한 기획 상품 구성
 - ◆ 도매시장 주고객(벤더, 슈퍼, 외식업체 등) 다량 구매품 구성
- 구매고객 확보 및 **오픈 프로모션(3~5월)**
 - ◆ 사업설명회, 개별 방문, 홍보물 배포 등 구매 고객 확보 활동 추진
 - ◆ 사이트 인지도 제고를 위한 언론 홍보, 특가 이벤트 등 프로모션

사이버 도매시장 운영 체계 구축

- 사이버 도매시장 합리적 운영과 활성화를 위한 소통
 - ◆ 대 상 : 유통인, 외부전문가, 타 업체, 사이트 운영 대행사 등
 - ◆ 협 의 : 회원관리, 마케팅, 클레임 분쟁, 수수료 등 운영 전반
- 사이버 도매시장 **통합 배송체계 구축(4월~)**
 - ◆ 묶음배송, 방문 일괄수령 등 배송 편리를 위한 물류집하장 확보
 - ◆ 물류 집하장 사용 기준 및 운영 방안 마련(사용 자격, 이용료 등)

5. 고객만족 및 지속가능경영

1 **쾌적하고 안전한 시장 환경 조성**

2 **혁신을 통한 공공성·투명성 강화**

1 쾌적하고 안전한 시장 환경 조성

- ◆ 현대화사업 추진으로 열악한 주차·교통·환경 여건 개선 노력 강화
- ◆ 기존 노후화 시설 및 신규 복합몰 운영에 따라 재난 안전 관리 강화

편리한 교통·환경 여건 조성

● 가락시장 교통 소통 원활 추진

- ◆ 주차·교통 정보 실시간 전파시스템 구축(전용 스마트폰 앱 개발)
- ◆ 장기 주차 및 혼잡 유발 차량 정비(현장 순찰 강화, 강제 견인 조치)

● 설·추석 등 성수기 교통 대책 수립 시행

- ◆ 고객 임시주차장(500면) 및 출하차량 외부 대기장소(200면) 운영
- ◆ 공사·유통인 약 200여명 합동 교통 근무 실시(주요도로, 영업 구역)

● 쓰레기 처리 시스템 개선

- ◆ 시장 환경에 적합한 배출·수거 용기 개발 및 처리과정 일원화
- ◆ 유통인, 시장 이용자 쓰레기 무단투기 및 분리배출 위반 단속

시설물 및 재난 안전 관리 강화

● 재난 안전 관리체계 강화

- ◆ 도매권·1단계 소방감시시스템 통합(수신기 5대, 중계기 46set 설치)
- ◆ 재난·안전사고 발생시 신속한 출동·초기대응(재난 안전관리반)



● 가락시장 시설 현황 DB 구축 및 순회 점검

- ◆ 대 상 : 시장 전체 입주자(도매권 3,600개 및 1단계 점포)
- ◆ 내 용 : 상시 안전점검반 운영(점검 ⇨ 조치결과 ⇨ FMS 입력)

2

혁신을 통한 공공성 투명성 강화

- ◆ 부정 청탁, 불공정 거래 근절 등 입찰·계약 과정의 공정·투명성 제고
- ◆ 인력 운영의 전문성·개방성 강화 및 주민(이해관계자) 경영 참여 확대

부정 청탁 근절을 위한 기반 구축

- **통합 신고센터 구축** 및 시민 옴부즈만제 활성화
 - ◆ 홈페이지에 불공정 계약 등 부조리 신고센터 구축(CEO 핫라인)
 - ◆ 시민 옴부즈만제 운영 강화로 불공정 행위 신고 제도 활성화
- **입찰 비리 및 불공정 거래 근절을 위한 제도 정비**
 - ◆ 특혜 연루업체 입찰·계약 제한 및 직원 징계강화(징계부가금제)
 - ◆ 입찰 참가 자격 기준 심의제 도입(외부인원 과반수 이상 참여)

인력 운영의 투명성·전문성·개방성 강화

- **사회적 자본 확충을 위한 전문 자문단 및 전문 개방직 운영**
 - ◆ 사업 추진 과정에서의 구조화된 갈등 해소를 위한 거버넌스 구축
 - ◆ (3급 이상) 전문 개방직 도입 검토(급식, 식생활, 재무 분야 등)
- **직무 역량 중심의 채용 및 인력 운영**
 - ◆ NCS(국가직무능력표준)⁵⁾ 기반 채용 시스템 도입(기술 분야)
 - ◆ 직무 전문관제 도입 직무 선정 및 전문성 제고 등 우대 사항 마련

경영 정보 공개 강화 및 시민 참여 확대

- **경영정보 및 일반 결재문서 공개 확대**
 - ◆ (기존) 사장 결재문서 ⇨ (확대) 본부장급 이상 결재문서 공개
- **주민(이해관계자) 참여 예산 제도 도입**
 - ◆ 예산낭비 신고센터 설치, 주민(이해관계자) 참여 예산 위원회 구성
 - ◆ 유통·물류·영업지원 및 시설물 관리 등 분야에 예산 편성 참여

5) National Competency Standard : 산업현장에서 요구되는 지식, 기술, 태도 등의 직무능력을 국가가 체계적으로 도출해 표준화한 것

**『2014년 행정사무감사』
지 적 사 항 처 리 결 과**

2014 행정사무감사 처리결과 보고서

(기획경제위원회)

서울시농수산물공사

□ 총 관

- 수감결과 처리요구사항 등 ----- 총 52건
- 조치내역

구	분	계	완 료	추진중	검토중	미반영
계	계	52	31	21		
	시정·처리요구사항	17	3	14		
	건의사항	10	3	7		
	기타(자료제출 등)	25	25			

시정·처리요구사항

시정 및 처리요구사항	조치결과 및 향후 추진계획
<p>1. 공정거래시스템의 실효성이 부족하며, 도매시장법인이 경매 자료를 임의 수정·삭제할 수 있다고 지적된바, 경매의 공정성 투명성을 확보하기 관련 시스템 보완 대책을 마련할 것</p>	<p><input type="checkbox"/> 추진상황 : 추진 중</p> <p><input type="checkbox"/> 추진내용</p> <ul style="list-style-type: none"> ○ 전자경매 관리시스템 업그레이드 용역(안) 수립 <ul style="list-style-type: none"> - 주요 내용 <ul style="list-style-type: none"> ▪ 데이터 추출·적재 프로그램(ETL) 점검 및 개선 ▪ 부정거래 유형 탐지를 점검 개선 및 신규 탐지를 추가 - 계약방법 : 수의계약(현 전자경매관리시스템 구축업체) - 소요 기간 : 1.5개월 - 소요 비용 : 22,000천원 ○ 전자경매 시스템 업그레이드 용역 시행 <p><input type="checkbox"/> 향후계획</p> <ul style="list-style-type: none"> ○ 전자경매 관리시스템 업그레이드 용역 수행 적정성 점검(15.3) <ul style="list-style-type: none"> - 도매법인 거래전송자료 임의 삭제 수정 점검 로직 구축 여부 - 전자경매 시스템 로직 정의서 및 사용매뉴얼 제작 ○ 개선된 시스템 활용하여 불공정 거래행위 점검(분기별)
<p>2. 도매시장법인 평가가 중앙평가로 일원화됨에 따라, 도매시장법인을 관리 감독할 수 있는 대책을 마련할 것. 도매시장법인을 관리 감독할 수 있는 대책으로 평가권과 지정권을 다시 찾아올 것</p>	<p><input type="checkbox"/> 추진상황 : 추진 중</p> <p><input type="checkbox"/> 추진내용</p> <ul style="list-style-type: none"> ○ 농안법 개정(14.9.25)으로 인해 개설자 평가는 중앙평가로 일원화되었고, 지정권은 개설자(서울시)에게 부여되어 있음. ○ 농안법 제21조 2항을 근거로 한 심사제도 신설 <ul style="list-style-type: none"> - 사회적 관심사항에 대한 적극 대응, 유통주체 간 경쟁을 통한 도매시장 지속발전 유도 등을 목적으로 심사제도 신설 ○ 도매시장법인 업무검사 강화를 통해 지도 관리 감독 강화 ○ 도매시장법인 공공성 강화 관련지표 개발 및 현 지정조건에 명시된 가·감점 항목 활용 <ul style="list-style-type: none"> - 위탁수수료 인하율, 현금배당성향 등 공공성 강화 지표를 신설하고, 현 지정조건에 부여된 공익부문 사업실적 가점과 연계하는 방식으로 심사제 지표 구성 <p><input type="checkbox"/> 향후계획</p> <ul style="list-style-type: none"> ○ 농수산물도매시장 유통발전 종합심사제 설명회 실시(15.1) ○ 종합심사제 지표 개발(T/F) 구성 및 회의(15.1~2)

시정 및 처리요구사항	조치결과 및 향후 추진계획
<p>3.정부의 도매시장법인 평가에 도매시장법인의 공공성이 반영될 수 있도록 방안을 마련할 것</p>	<p><input type="checkbox"/> 추진상황 : 추진 중</p> <p><input type="checkbox"/> 추진내용</p> <ul style="list-style-type: none"> ○ 농안법 제21조 2항을 근거로 한 심사제도 신설 <ul style="list-style-type: none"> - 사회적 관심사항에 대한 적극 대응, 유통주체 간 경쟁을 통한 도매시장 지속발전 유도 등을 목적으로 심사제도 신설 ○ 심사 우수자에게 인센티브를 제공하는 방식으로 심사제 구성 <ul style="list-style-type: none"> - 예 : 시설면적 추가부여, 각종 수수료 감면, 현대화사업 관련 시설물 우선 배정권 등 ○ 도매시장법인 공공성 강화 관련지표 개발 및 현 지정조건에 명시된 가·감점 항목 활용 <ul style="list-style-type: none"> - 위탁수수료 인하율, 현금배당성향 등 공공성 강화 지표를 신설하고, 현 지정조건에 부여된 공익부문 사업실적 가점과 연계하는 방식으로 심사제 지표 구성 <p><input type="checkbox"/> 향후계획</p> <ul style="list-style-type: none"> ○ 농수산물도매시장 유통발전 종합심사제 설명회 실시('15.1) ○ 종합심사제 지표 개발(T/F) 구성 및 회의('15.1~2)
<p>4.장외거래는 농산물 가격 왜곡, 탈세, 물량 감소 등의 문제가 있는 만큼 근절을 위해 대한 대책을 강구할 것</p>	<p><input type="checkbox"/> 추진상황 : 추진 완료</p> <p><input type="checkbox"/> 추진내용</p> <ul style="list-style-type: none"> ○ 장외거래 금지 유통인 홍보 및 교육 <ul style="list-style-type: none"> - 일 시 : '14. 11. 6 ~ 11. 13 - 장 소 : 공사 4층 강당 - 대 상 : 가락시장 청과부류 중도매인 1,321명 전원 - 내 용 : 장외거래 문제점, 단속·적발시 행정처분 등 ○ '장외거래 금지' 공문 발송 <ul style="list-style-type: none"> - 대 상 : 가락시장 청과부류 11개 중도매인 조합 - 내 용 : 장외거래 불법성 주지 및 적발시 행정처분 <div style="border: 1px dashed black; padding: 5px; margin: 10px 0;"> <p>▶ 근거 : 농안법 제31조 제2항을 위반하여 허가없이 상장된 농수산물 외의 농수산물을 거래한 경우</p> <p>➔ 처분내용 : 1차 업무정지 15일, 2차 1개월, 3차 3개월</p> </div> <ul style="list-style-type: none"> ○ 장외거래 피해 사례 신고소 운영 <ul style="list-style-type: none"> - 기 간 : '14. 12. 1 ~ 12. 31 - 신고처 : 공사 농산팀(02-3435-0416~0417) - 홍 보 : 홈페이지 게시(농민신문 홍보 보도) - 내 용 : 장외거래시 발생한 출하자 대금정산 등 피해 사례 접수

시정 및 처리요구사항 **조치결과 및 향후 추진계획**

5.친환경 학교급식, 현대화사업 등 주요 사업 추진에 있어 비리가 재발하지 않도록 내부 감사 시스템 강화 및 징계 강화, 청렴도 개선, 조직 기강 강화할 수 있는 방안을 마련하여 보고 할 것

추진상황 : 추진 중

추진내용

- 공사 내부 감사 시스템 강화
 - 감사우선순위 및 경영 현안에 기반한 종합감사 실시(3회)
 - 본부별·현안 업무별 리스크 평가를 통한 종합감사 실시로 감사 누수 방지
 - 주요 추진사업, 조직운영 및 제도, 예산 편성·집행, 업무 프로세스 적정성 등 내·외부 경영지침 준수여부 점검(3회)
 - 청렴도 취약 업무, 민원유발 업무 등의 취약요인 해소를 위한 특정감사 실시(수시)
 - 일상감사 내실화를 통한 성과·코칭 감사 실시
 - 감사인 전문성 강화로 예방 감사 역량 강화(수시)
- 공사 청렴도 개선 노력 강화
 - '15년 청렴 강화 활동 계획 수립

구분	소계	전직원	취약업무	비고
청렴 자가진단 설문조사	1회	1회/년		3월
간부직원 청렴도 평가	1회	1회/년		5월
외부 전문가 초빙 교육	2회	1회/년	1회/년	5월,11월
윤리경영 자가진단	4회	4회/년		3,7,9,12월
행동강령 숙지도 평가	2회	2회/년		6월,11월
청렴 워크숍	2회	1회/년	1회/년	6월,12월
청렴 컨설팅	1회	1회		8~9월
청렴도 수준 진단	1회		1회/년	2월
협력업체 상시 모니터링	4회		4회/년	친환경유동센터
협력업체 간담회	2회		2회/년	3월,10월
외부기관 입소 청렴 교육	1회		1회/년	8월

- 엄정한 공직기강 확립
 - 연말연시 공직기강 집중 점검(5회) 및 수시점검 병행
 - 임직원 행동강령 이행실태 점검 강화 - 연2회(3월, 9월)
 - 업무추진비, 출장여비, 차량관리, 외부장의 신고 점검

향후계획

- 2015년 청렴혁신 종합개선 대책 수립
 - 청렴도 개선 노력 강화
 - 임직원 부패방지를 위한 등 관련 규정 정비 등 청렴 혁신 방안 제도화 추진

시정 및 처리요구사항

조치결과 및 향후 추진계획

6.거래실태 조사시 드러난 코다리, 명태 취급 중도매인의 개인위탁에 대해 조사하여 조치결과를 보고하고, 거래질서 확립방안을 마련할 것

추진상황 : 추진 중

추진내용

- 코다리명태 개인위탁 중도매인 행정처분
 - 코다리명태 개인위탁 적발 된 중도매인 3명 업무정지 15일 처분 완료('14.3월 2건, '14.10월 1건)
- 거래질서 확립을 위한 유통인 지도·단속 강화('14.10~)
 - 중도매인 거래질서 위규행위 단속을 위한 공사·도매시장 법인 거래질서 합동단속반을 운영
 - 구성 인원 : 8명(공사 2, 도매법인 6)

	10월	11월	12월
합동단속	7	4	3
자체단속	-	3	4
현장계도	-	3	2

※ 중도매인 개인위탁 2건 적발(업무정지 15일 처분)

- 수산시장 특별점검 실시('14.12.29~'15.2.28)
 - 대상품목 : 코다리명태, 수입바지락
 - 주요내용
 - 기록상장 및 형식상장 등 편법적인 경매행위 실태
 - 수탁판매원칙 위반(개인위탁 등) 및 장외거래 실태 등
 - 점검방법 : 특별점검반 구성·운영
 - 서울시, 공사, 관련 전문가 6명으로 구성하여 서면조사 및 출하자, 유통인 면담조사 실시

향후계획

- 수산시장 특별점검 결과에 따른 조치
 - 관련법규 위반사항에 따라 조치
 - 경미한 사항 : 개선권고, 시정지시, 주의, 경고
 - 중대한 사항 : 업무정지 또는 과징금 부과 조치, 형사고발
- 2015년 수산부류 거래방법 지정 결정(서울시)
 - 특별점검 결과에 따라 2개 품목(코다리명태, 수입바지락) 적정 거래방법 결정

시정 및 처리요구사항	조치결과 및 향후 추진계획
<p>7.당연직 이사 참석율을 제고하여 이사회를 내실 있게 운영방안을 마련 할 것</p>	<p><input type="checkbox"/> 추진상황 : 추진 중</p> <p><input type="checkbox"/> 추진내용</p> <ul style="list-style-type: none"> ○ 2014년도 공사 이사회 운영 실적 <ul style="list-style-type: none"> - 총 6회 개최, 처리안건 13건(이사 참석률 91.5%) ※ 비상임 이사 참석률 89%(전년대비 18% 증가) - 비상임 이사 현장 방문(2회) 및 산지 방문(1회) - 사이버도매시장 전문가 자문단 참여 등 공사 경영 참여 - 사보 기고, 특강 등 공사 직원과 소통 활동 강화 <p><input type="checkbox"/> 향후계획</p> <ul style="list-style-type: none"> ○ 공사 이사회 운영 개선 방안 추진 <ul style="list-style-type: none"> - 개최시기 정례화로 참석률 제고(정기 5회, 임시 3회) - 경영 전반 사항 보고 및 주요 현안 특별 보고 - 비상임 이사 전문성 활용(각종 위원회 참여, 초청 특강 등) - 사업현장 및 산지 현장 방문 통한 경영 이해 제고
<p>8.공공급식을 친환경급식으로 확대하는데 식재료 안전성 및 품질관리 체계 등 친환경유통센터의 역할을 강화하고, 장점에 대한 홍보 강화방안을 마련할 것</p>	<p><input type="checkbox"/> 추진상황 : 추진 중</p> <p><input type="checkbox"/> 추진내용</p> <ul style="list-style-type: none"> ○ 안전성검사 관리체계 강화 <ul style="list-style-type: none"> - 친환경농산물 : 사전검사 강화 <ul style="list-style-type: none"> · 퀘처스 192종 → 245종 - 일반농산물 : 속성검사에서 정밀검사로 단계적 전환 <ul style="list-style-type: none"> · ('13년) 5% → ('14.6월) 50% → ('14.12월) 100% ○ 국가공인 안전성검사 기관 지정('14.12) <ul style="list-style-type: none"> - 지정기관 : 국립농산물 품질관리원 - 지정효과 : 안전성검사 결과 대외 신뢰도 향상 ○ 안전성검사 장비 고도화 및 인력 보강 <ul style="list-style-type: none"> - 장비도입 : GC/MS 1대, GC/MS/MS 1대 - 인력충원 : 6명 → 7명 ○ 부적합 출하자 관리 강화 <ul style="list-style-type: none"> - 부적합 출하자 원천차단 시스템 구축 <ul style="list-style-type: none"> · 1단계 : 공급업체 배송분류표 출력시 출하금지자 표출 · 2단계 : 센터 검품 시 PDA 스캔으로 정보음 발생

시정 및 처리요구사항	조치결과 및 향후 추진계획																
<p>8. 공공급식을 친환경급식으로 확대하는데 식재료 안전성 및 품질관리 체계 등 친환경유통센터의 역할을 강화하고, 장점에 대한 홍보 강화방안을 마련할 것(계속)</p>	<ul style="list-style-type: none"> ○ 안전성검사 홍보 강화 <ul style="list-style-type: none"> - 학교급식 개선 대책 기자설명회 개최('14.2.18) - 학교급식 시민 이해도 증진 <ul style="list-style-type: none"> · 대한민국 우수급식대전 참가('14.6.25~6.28) · 서울친환경 급식한마당 행사 참여('14.11.16) - 친환경센터 홍보 동영상 제작('14.12) - 전용홈페이지 및 모바일 웹 확대 운영 <ul style="list-style-type: none"> · 올본 홈페이지 구축 및 스마트폰을 통해 센터 홍보 <p><input type="checkbox"/> 향후계획</p> <ul style="list-style-type: none"> ○ 센터의 안전성 검사 및 품질관리에 대한 언론 홍보 ○ 서울시 공공기관 대상 공공급식 홍보 실시 																
<p>9. 친환경유통센터의 적자가 지속되지 않도록 공급 학교 수 증대, 비용 절감 등 센터 정상화를 위한 노력 강화 방안을 마련할 것</p>	<p><input type="checkbox"/> 추진상황 : 추진 중</p> <p><input type="checkbox"/> 추진내용</p> <ul style="list-style-type: none"> ○ 유통센터 수수료 급감사유 <ul style="list-style-type: none"> - 수수료율 인하 <table border="1" data-bbox="568 1016 1374 1099"> <thead> <tr> <th>구분</th> <th>2012년</th> <th>2013년</th> <th>2014년</th> </tr> </thead> <tbody> <tr> <td>수수료율</td> <td>4.0%</td> <td>3.1%</td> <td>2.1%</td> </tr> </tbody> </table> <ul style="list-style-type: none"> · 수수료율 인하로 식재료 납품단가 하락 - 공급학교 수 감소 <table border="1" data-bbox="568 1216 1374 1299"> <thead> <tr> <th>구분</th> <th>2012년</th> <th>2013년</th> <th>2014년</th> </tr> </thead> <tbody> <tr> <td>학교 수</td> <td>772</td> <td>867</td> <td>416</td> </tr> </tbody> </table> <ul style="list-style-type: none"> · 교육청 수의계약 범위 축소 : 이천만원 → 일천만원 ○ 수수료 증대 방안 <ul style="list-style-type: none"> - 센터 이용 학교 수 증가를 위한 제도 개선 · 수의 계약 금액 원상회복 : 1,000만원 → 2,000만원 · 친환경 식재료 사용 비중 확대 : 50% → 70% - 유통센터 이용 홍보 <ul style="list-style-type: none"> · 홍보 동영상 제작('14.12) · 홍보 책자(브로쉬어) 제작 배포 · 유통센터 홍보 TFT 구성('15.1) · 교육지원청별 유통센터 이용 집중 홍보('15.1.26~1.30) - 센터 임대료 수입 증대 <ul style="list-style-type: none"> · 센터 임대료 전년대비 1.8% 상승 · 수산물 물류센터 신규 설치 및 임대료 부과 <p><input type="checkbox"/> 향후계획</p> <ul style="list-style-type: none"> ○ 학교 수 증가를 위한 노력 지속 및 비용절감 방안 마련 	구분	2012년	2013년	2014년	수수료율	4.0%	3.1%	2.1%	구분	2012년	2013년	2014년	학교 수	772	867	416
구분	2012년	2013년	2014년														
수수료율	4.0%	3.1%	2.1%														
구분	2012년	2013년	2014년														
학교 수	772	867	416														

시정 및 처리요구사항

조치결과 및 향후 추진계획

10.현대화사업 추진 과정에 정부, 서울시, 현장 유통인과의 소통 강화방안을 마련할 것

추진상황 : 추진 중

추진내용

【정부, 서울시 등 유관기관 소통】

- 관계 부처 합동 T/F팀 구성 등 협조체계 강화
 - 공사·서울시·중앙정부 현대화사업 T/F팀 구성(4.2)
 - 관계기관(공사, 서울시, 정부) T/F 회의 실시 3회
 - 건설기본계획 주요 이슈, 부족사업비 논의, 사업기간 단축을 위한 롤링변경 대안, 거래제도 관련 탄력적 시설구조 등 건설기본계획 가변형 설계, 과밀부담금 부과 제외 등 논의
- 총사업비 관련 정부 및 관계기관 협의

협의기관	횟수	협의내용
기재부	12	총사업비 자율조정 및 협의조정 논의 2~3단계 기본계획 보완에 따른 협의
농림부	15	저온/냉동 창고 설치 관련 협의 CM 용역비 조정 논의
국교부	1	과밀부담금 관련 자문 지하철 환기구/통로 소방관련 자료 제출
서울시	2	총사업비 자율조정 및 협의조정 논의 2~3단계 기본계획 보완에 따른 협의
인천항만공사	1	총사업비 관리 및 조정 방안 벤치마킹
농어촌공사	1	
한국철도시설공단	2	
수자원공사	2	

【현장 유통인 및 이해관계자 소통】

- 시설현대화사업 수행체계 마련을 위한 실무추진위원회 운영
 - 실무추진반 구성(5.23) 및 정기 회의 실시 12회
 - 유통인 실무추진반 워크숍 2회(7.3~4,10.30)
- 현장 유통인 설명회

대상	횟수	소통 내용
도매시장법인	16	건설기본계획 수정·보완 연구용역 진행사항 설명 단체별 요구사항 의견 수렴 및 논의
중도매인단체	29	
출하자	6	건설기본계획 수정·보완 연구용역 진행사항 설명 출하자 편의 향상을 위한 요구사항 수렴
하역노조	2	건설기본계획 수정·보완 연구용역 진행사항 설명 하역 효율성 향상을 위한 요구사항 수렴

- 기타 외부 설명회: 가락시장 발전협의회 2회, 중도매인 교육 6회
- 지역주민위원회 운영 : 정기회의 3회, 위원 재선임 1회

향후계획

- 건설기본계획 수정·보완 관련 정부협의 실시
- 건설기본계획 정부 협의안 관련 이해관계자 소통 강화
 - 유통인 및 학계 등 이해관계자 의견 수렴
 - 언론 및 대외 소통 채널 다양화 방안 추진

시정 및 처리요구사항	조치결과 및 향후 추진계획
<p>11. 그동안 연구용역에 있어서 중복 및 예산 낭비가 우려됨. 연구용역의 결과가 정책에 반영될 수 있도록 연구용역의 전체적인 방향과 계획을 가지고 관리 방안을 마련하되, 사회과학 연구방법의 전문성을 지켜 연구할 것</p>	<p><input type="checkbox"/> 추진상황 : 추진 완료</p> <p><input type="checkbox"/> 추진내용</p> <ul style="list-style-type: none"> ○ 정책연구 심의위원회 구성 : 총 8명 <ul style="list-style-type: none"> - 위원 구성 : 기획조정실장(위원장), 기획팀장(간사) - 심의 내용 : 연구용역의 적합성, 중복성, 효율성 등 검토 ○ 2015년 정책연구용역 심의위원회 개최('14.11.18) <ul style="list-style-type: none"> - 심의 대상 : 총 6건 - 심의 결과 : 원안 의결 3건, 수정의결 3건 ※ 과업범위 조정, 사업비 조정, 유사 과제 통합 발주 등 ⇒ 심의 결과에 따라 2015년 연구용역 예산 편성 ○ 정책연구용역 결과물 활용도 증대방안 수립('14.11.18) <ul style="list-style-type: none"> - 연구용역 결과 대내외 이해관계자 접근성 강화 - 연구용역 결과 정책 반영 등 활용성 증대 <p><input type="checkbox"/> 향후 계획</p> <ul style="list-style-type: none"> ○ 중장기 경영전략 롤링과 연계 정책연구과제 관리 강화 <ul style="list-style-type: none"> - 1차 : 중기실행계획 및 연간업무계획과 연계 타당성 검토 - 2차 : 익년도 예산 편성 심의시 연구용역 규모 검토
<p>12. 상장애외 품목에 대한 송품장 신고 체계를 개선하는 등 거래 투명성과 공정성 강화를 위한 대책을 세울 것</p>	<p><input type="checkbox"/> 추진상황: 추진 중</p> <p><input type="checkbox"/> 추진내용</p> <ul style="list-style-type: none"> ○ 상장애외품목 송품장 전자신고제 도입 <ul style="list-style-type: none"> - 송품장 전자신고제 운영 계획 수립 및 본격 시행('15.1.1) <ul style="list-style-type: none"> · 중도매인이 PC를 통해 직접 송품장 전자 신고가 가능 · 통합정산시스템을 통해 거래내역, 정산실적 등 각종 조회 가능 - 중도매인 전자신고 지원을 위한 '전자신고 지원센터' 운영 <p style="border: 1px solid black; padding: 2px;">언제 어디서나 쉽고 편리한 송품장 전자신고 환경 제공을 통해 송품장 미신고(물량 탈루) 행위 예방 및 상장애외품목 거래 투명성 제고 도모</p> <ul style="list-style-type: none"> ○ 상장애외품목 중도매인 장부조사 실시(1.6) <ul style="list-style-type: none"> - 대상 : 상장애외품목 거래 허가 중도매인 30명 - 처분내용 : 경고15명(출하대금 정산위반 11, 물량미신고 4)

시정 및 처리요구사항	조치결과 및 향후 추진계획
<p>12.상장애외 품목에 대한 송품장 신고 체계를 개선하는 등 거래 투명성과 공정성 강화를 위한 대책을 세울 것(계속)</p>	<p><input type="checkbox"/> 향후 계획</p> <ul style="list-style-type: none"> ○ 송품장 전자신고제 출하자 확대 시행 및 모바일 앱 구축(15년 하반기) <ul style="list-style-type: none"> - 출하자도 통합정산시스템을 통해 송품장 등록 및 출하내역, 정산내역 등을 확인 가능토록 개선 - 영농조합법인, 작목반 등 대량 출하처 시범시행 후 다수 출하자 확대 - 중도매인과 출하자를 위한 다양한 편의기능(송품장 신고, 출하내역, 판매내역 등 각종 조회기능)을 탑재한 모바일 시스템 구축
<p>13.안전성검사 회피를 목적으로 상승적으로 경매 시간 이후 출하하는 것을 근절하기 위한 대책을 마련하고, 토요일 등 경매가 없는 날에는 일반인들이 모두 알 수 있도록 공지할 수 있는 방안을 마련할 것</p>	<p><input type="checkbox"/> 추진상황 : 추진 완료</p> <p><input type="checkbox"/> 추진내용</p> <ul style="list-style-type: none"> ○ 2014년 농수산물 안전성검사 계획 (‘14.02.06) <ul style="list-style-type: none"> - 부적합 발생이 높은 품목 위주로 주 검사 품목수 확대 (기존 : 67개 → 70개, 3개 품목 추가) ○ 출하전 안전성검사 개선 계획 (‘14.04.03) <ul style="list-style-type: none"> - 출하전 안전성검사를 무상 속성검사에서 정밀검사(퀘처스)로 제공 (속성검사(31종)→퀘처스검사(245종) 전환) - 출하전 안전성검사 안내문 제작 배부 (4,000매) ○ 도매시장 안전성검사 개선 추진 <ul style="list-style-type: none"> - 도매시장 및 학교급식 안전성검사 개선 (‘14.11.06) - 속성검사 폐지 및 전량 245종 정밀검사(퀘처스)로 시행 (‘15.01.02~) - 안전성검사 회피 목적의 늦장출하품, 인적사항 미기재 출하품에 대한 시료채취 (‘15.01.02~) <p><input type="checkbox"/> 향후계획</p> <ul style="list-style-type: none"> ○ 부적합 농산물 적발 제고를 위한 잔류농약 퀘처스검사 항목 확대 (245종 →320종)

시정 및 처리요구사항	조치결과 및 향후 추진계획
<p>14.친환경유통센터 홈페이지 관리 부실, 정보 업데이트 등 관리 방안을 마련할 것</p>	<p><input type="checkbox"/> 추진상황 : 추진 중</p> <p><input type="checkbox"/> 추진내용</p> <ul style="list-style-type: none"> ○ 홈페이지 정보 업데이트 <ul style="list-style-type: none"> - 센터소개, 친환경 안전성 정보, 사업영역 등 ○ 홈페이지 콘텐츠 확충 <ul style="list-style-type: none"> - 납품협력업체 모집공고, 업체선정결과, 선정기준 - 안전성 관리계획 등 <p><input type="checkbox"/> 향후계획</p> <ul style="list-style-type: none"> ○ 홈페이지 콘텐츠 확충 및 개편 ○ 홈페이지 모니터단 운영 <ul style="list-style-type: none"> - 친환경유통센터 팀별 모니터 요원을 선정·운영하여 홈페이지 정보 전파 등에 대한 모니터링 상시 운영 및 관리 철저에 노력
<p>15.다농 등 용산 이전시 연고권을 기반으로 들어온 임대유통인의 기득권을 얼마만큼 인정해야하는지에 대한 전반적으로 검토하여 추진할 것</p>	<p><input type="checkbox"/> 추진상황 : 추진 중</p> <p><input type="checkbox"/> 추진내용</p> <ul style="list-style-type: none"> ○ 시설현대화 1단계 시설 이전배치 기본규정 제정('14.10) <ul style="list-style-type: none"> - 이전대상자 선정, 외부 임차인 모집 및 계약 사항 등 규정화 - 업무처리의 객관성, 공정성, 투명성을 강화한 심의위원회 운영 ○ 이전배치심의위원회 구성·운영('14.12) <ul style="list-style-type: none"> - 구성 : 7명(공사 4, 외부위원 3) - 역할 : 이전 대상자 심의, 배치 계획 심의, 외부 임차인 모집 방법 및 임대 방식 심의 등 1단계 시설 활성화를 위한 제반 사항 심의 <p><input type="checkbox"/> 향후계획</p> <ul style="list-style-type: none"> ○ 1단계 시설(가락물) MD 및 배치 계획(안) 수립 시행('15.2) <ul style="list-style-type: none"> -가락물 공간 구성 기본 전략 및 컨셉 확정 - 동별/층별 상인 이전 재배치 계획 수립 - 점포 모듈 결정 및 배치 위치 결정 ※ 이전배치위원회 심의후 확정 ○ 1단계시설 임대 운영 기준 마련('15.3) <ul style="list-style-type: none"> - 1단계 시설별 임대보증금 요율 및 임대료 요율 결정 - 1단계 시설별 계약 방식 및 계약 조건 마련 - 공간 구성 계획(MD)에 따른 신규 입주자 모집 방법 결정 ※ 상가임대차보호법 개정 방향 등 외부 환경 여건 반영

시정 및 처리요구사항	조치결과 및 향후 추진계획
<p>16. 시장도매인제 도입시 가격의 투명성 확보, 거래 질서 확립, 출하자 보호 등 공정성·투명성 확보를 위한 대책을 마련할 것</p>	<p><input type="checkbox"/> 추진상황 : 추진 중</p> <p><input type="checkbox"/> 추진내용</p> <ul style="list-style-type: none"> ○ 가락시장 상장예외품목 대금정산회사 운영 (정산회사 운영 시스템) <ul style="list-style-type: none"> - 정산회사 운영 준비 계획 수립(2월) - 정산회사 통합시스템 시연회 개최 및 시범 운영(3월) - 전체 중도매인(319명) 대상 정산회사 전면 오픈(7월) ○ 청과·수산시장 시장도매인제 관련 연구용역 실시(13~14) ○ 연구용역 공청회를 통한 이해관계자 의견 수렴(14) - 청과부류(9.18, 130여명 참석), 수산부류(4.24, 150여명 참석) <p><input type="checkbox"/> 향후계획</p> <ul style="list-style-type: none"> ○ 정산회사 운영 개선 연구용역 추진(15.6~9월) <ul style="list-style-type: none"> - 계약방식별 적정 수수료 요율, 거래한도 관리 등 운영 실태 점검 및 개선안 도출 - 중도매인 신용 관리, 미수채권 관리, 정산회사 내부 자금 통제 관리 등 대금정산 관리의 투명성·안전성 확보 방안 강구 ○ 시장도매인 운영 모델 개발 협의 및 토대 구축 <ul style="list-style-type: none"> - 국내외 운영사례 문헌조사 및 현장 견학(5월~) ○ 시장도매인 운영 모델 유통인 협의체 구성 운영(7월~) <ul style="list-style-type: none"> - 가격투명성 확보, 거래질서 확립, 출하자 보호 등 공정성, 투명성 확보 방안 연구 ○ 가락시장 시장도매인 도입 홍보 강화 <ul style="list-style-type: none"> - 가락시장 시장도매인제 홍보 소책자 발간(6월) - 출하자 전국단위 홍보 실시, 구매자(슈퍼마켓 연합회, 요식업체 중앙회 등) 홍보(7~10월)

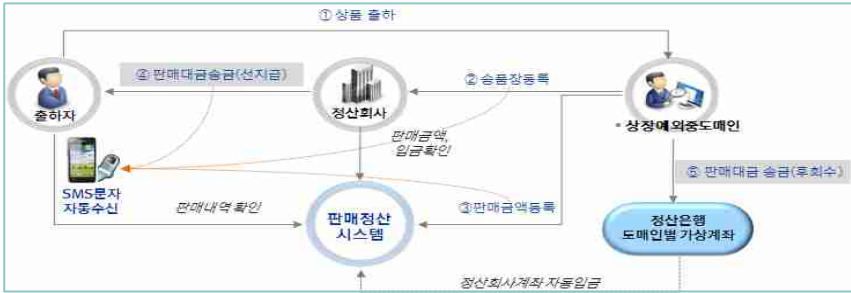
시정 및 처리요구사항	조치결과 및 향후 추진계획
<p>17. 시장 도매인 제도 도입에 앞서서 생산자를 보호해줄 수 있는 제도 보완을 강구한 후 이를 시행할 것</p>	<p><input type="checkbox"/> 추진상황 : 추진 중</p> <p><input type="checkbox"/> 추진내용</p> <ul style="list-style-type: none"> ○ 가락시장 상장예외품목 대금정산회사 운영 (정산회사 운영 시스템)  <ul style="list-style-type: none"> - 정산회사 운영 준비 계획 수립(2월) - 정산회사 통합시스템 시연회 개최 및 시범 운영(3월) - 전체 중도매인(319명) 대상 정산회사 전면 오픈(7월) ○ 청과·수산시장 시장도매인제 관련 연구용역 실시('13~'14) ○ 연구용역 공청회를 통한 이해관계자 의견 수렴('14) - 청과부류(9.18, 130여명 참석), 수산부류(4.24, 150여명 참석) <p><input type="checkbox"/> 향후계획</p> <ul style="list-style-type: none"> ○ 정산회사 운영 개선 연구용역 추진('15.6~9월) <ul style="list-style-type: none"> - 계약방식별 적정 수수료 요율, 거래한도 관리 등 운영 실태 점검 및 개선안 도출 - 중도매인 신용 관리, 미수채권 관리, 정산회사 내부 자금 통제 관리 등 대금정산 관리의 투명성·안전성 확보 방안 강구 ○ 시장도매인 운영 모델 개발 협의 및 토대 구축 <ul style="list-style-type: none"> - 국내외 운영사례 문헌조사 및 현장 견학(5월~) ○ 시장도매인 운영 모델 유통인 협의체 구성 운영(7월~) <ul style="list-style-type: none"> - 가격투명성 확보, 거래질서 확립, 출하자 보호 등 공정성, 투명성 확보 방안 연구 ○ 가락시장 시장도매인 도입 홍보 강화 <ul style="list-style-type: none"> - 가락시장 시장도매인제 홍보 소책자 발간(6월) - 출하자 전국단위 홍보 실시, 구매자(슈퍼마켓 연합회, 요식업체 중앙회 등) 홍보(7~10월)

건의사항

건의사항	조치결과 및 향후 추진계획																																													
<p>1.외부 감사시스템 도입을 검토해 줄 것을 건의함</p>	<p><input type="checkbox"/> 추진상황 : 추진 중</p> <p><input type="checkbox"/> 추진내용</p> <ul style="list-style-type: none"> ○ 내부감사시 시민감사옴부즈만 위원 자문 실시 <ul style="list-style-type: none"> - 경영본부 종합감사('14.11.6 ~12.19) 자체 감사 실시 - 감사결과에 대한 주요 지적사항 및 조치방안 전문가 감수 <ul style="list-style-type: none"> · 자문위원 : 시민감사옴부즈만 7명중 인사·재무 분야 전문가 4명 참가 - 전문가 감수 결과 지적사항 반영하여 검토하여 보완·발전 방향 논의 <p><input type="checkbox"/> 향후계획</p> <ul style="list-style-type: none"> ○ 부패감사 강화를 위한 교차 감사 제도 도입 예정 <ul style="list-style-type: none"> - 공사 업무와 유사한 업무를 수행하는 기관의 전문 감사 인력의 지원을 받아 합동 감사 실시 - 특정분야 전문가의 감사수행으로 반부패 감시기능 강화 																																													
<p>2.인사위원회 외부 위원 확대를 검토하고, 조직기강 확립방안을 마련하여 보고해 줄 것을 건의함</p>	<p><input type="checkbox"/> 추진상황 : 추진 완료</p> <p><input type="checkbox"/> 추진내용</p> <ul style="list-style-type: none"> ○ 징계관련 인사위원회 구성 : 외부위원 50% 이상 위촉 ○ 2014년도 징계관련 인사위원회 운영 내역 <table border="1" style="width: 100%; border-collapse: collapse; margin-bottom: 10px;"> <thead> <tr> <th rowspan="2">연번</th> <th rowspan="2">일자</th> <th rowspan="2">심의 내용</th> <th colspan="3">인사 위원</th> </tr> <tr> <th>계</th> <th>내부</th> <th>외부</th> </tr> </thead> <tbody> <tr> <td>1</td> <td>6.3</td> <td>· 성실의무 위반 징계</td> <td>7</td> <td>3</td> <td>4</td> </tr> <tr> <td>2</td> <td>8.26</td> <td>· 성실의무 위반 징계</td> <td>8</td> <td>3</td> <td>5</td> </tr> <tr> <td>3</td> <td>10.30</td> <td>· 성실의무 위반 징계 제심</td> <td>6</td> <td>2</td> <td>4</td> </tr> <tr> <td>4</td> <td>12.4</td> <td>· 청렴의무 위반 징계</td> <td>7</td> <td>2</td> <td>5</td> </tr> </tbody> </table> <ul style="list-style-type: none"> ○ 인사위원회 운영 개선 계획 수립('14.12.12) <ul style="list-style-type: none"> - 2015년 외부위원 인력풀 조정 <ul style="list-style-type: none"> · 구성 : 총 22명 <table border="1" style="width: 100%; border-collapse: collapse; margin-bottom: 10px;"> <thead> <tr> <th>계</th> <th>대학교수</th> <th>변호사</th> <th>노무사</th> <th>퇴직공무원</th> <th>퇴직공사직원</th> </tr> </thead> <tbody> <tr> <td>22</td> <td>9</td> <td>7</td> <td>2</td> <td>3</td> <td>1</td> </tr> </tbody> </table> <p>※ 전문분야(건축, 토목, 환경 등) 심의시 별도 전문가 위촉</p>	연번	일자	심의 내용	인사 위원			계	내부	외부	1	6.3	· 성실의무 위반 징계	7	3	4	2	8.26	· 성실의무 위반 징계	8	3	5	3	10.30	· 성실의무 위반 징계 제심	6	2	4	4	12.4	· 청렴의무 위반 징계	7	2	5	계	대학교수	변호사	노무사	퇴직공무원	퇴직공사직원	22	9	7	2	3	1
연번	일자				심의 내용	인사 위원																																								
		계	내부	외부																																										
1	6.3	· 성실의무 위반 징계	7	3	4																																									
2	8.26	· 성실의무 위반 징계	8	3	5																																									
3	10.30	· 성실의무 위반 징계 제심	6	2	4																																									
4	12.4	· 청렴의무 위반 징계	7	2	5																																									
계	대학교수	변호사	노무사	퇴직공무원	퇴직공사직원																																									
22	9	7	2	3	1																																									

건의사항	조치결과 및 향후 추진계획
<p>2.인사위원회 외부 위원 확대를 검토하고, 조직기강 확립방안을 마련하여 보고해 줄 것을 건의함(계속)</p>	<ul style="list-style-type: none"> - 인사위원회 운영 기준 개선 <ul style="list-style-type: none"> · 인사위원회 회의의 비공개 원칙 · 인사위원의 비밀누설 금지 원칙 · 징계부가금 제도 도입 ————— 규정 개정 · 징계 재심요구 주체별 인사위원회 운영 개선 ○ 징계부가금 제도 도입('15. 상반기) <ul style="list-style-type: none"> - 추진 근거 : 행자부 “지방공기업 인사운영기준” ※ 금품 및 향응수수, 공금횡령, 유용인 경우에는 해당 징계 외에 금품 및 향응수수액, 공금의 횡령액의 5배내의 징계부가금 부과 규정
<p>3.전문성 있는 인사를 영입하여 정산회사 운영을 전담하도록 하여 정산회사 운영의 내실화해줄것을 건의함</p>	<p><input type="checkbox"/> 추진상황 : 추진 완료</p> <p><input type="checkbox"/> 추진내용</p> <ul style="list-style-type: none"> ○ 가락시장 정산회사 전문 인력을 공개 채용하여 운영 중 <ul style="list-style-type: none"> - 구 성 : 대표이사(2), 상무이사(1), 정산관리팀(3), 정산운영팀(4) - 경력 사항 <ul style="list-style-type: none"> · 대표이사 : 유통 현장 경험이 풍부한 공사 유통본부장, 비상장 품목 정산조합장 공동 선임 · 상무이사 : 공사 및 조합에서 20년 이상 재직 경력자 특별 채용 · 직원 : 전산, 회계 자격증 소지자, 관련 회사(금융권 등) 경력자를 대상으로 공개 경쟁 채용
<p>4. 도매시장법인이 사회공헌 활동 등에 적극 참여하여 사회적 책임성을 높일 수 있도록 지도해 줄 것을 건의함</p>	<p><input type="checkbox"/> 추진상황 : 추진 중</p> <p><input type="checkbox"/> 추진내용</p> <ul style="list-style-type: none"> ○ 농안법 제21조 2항을 근거로 한 심사제도 신설 <ul style="list-style-type: none"> - 사회적 관심사항에 대한 적극 대응, 유통주체 간 경쟁을 통한 도매시장 지속발전 유도 등을 목적으로 심사제도 신설 ○ 심사 우수자에게 인센티브를 제공하는 방식으로 심사제 구성 <ul style="list-style-type: none"> - 예 : 시설면적 추가부여, 각종 수수료 감면, 현대화사업 관련 시설물 우선 배정권 등 ○ 도매시장법인 공공성 강화 관련지표 개발 및 현 지정조건에 명시된 가·감점 항목 활용 <ul style="list-style-type: none"> - 위탁수수료 인하율, 현금배당성향 등 공공성 강화 지표를 신설하고, 현 지정조건에 부여된 공익부문 사업실적 가점과 연계하는 방식으로 심사제 지표 구성 <p><input type="checkbox"/> 향후계획</p> <ul style="list-style-type: none"> ○ 농수산물도매시장 유통발전 종합심사제 설명회 실시('15.1) ○ 종합심사제 지표 개발(T/F) 구성 및 회의('15.1~2)

건의사항	조치결과 및 향후 추진계획
<p>5. 통상임금 소송과 관련 이미 대법원 판결이 나온 만큼 노동조합과 소송 보다는 노사합의로 해결하는 방안을 검토해 줄 것을 건의함</p>	<p><input type="checkbox"/> 추진상황 : 추진 완료</p> <p><input type="checkbox"/> 추진내용</p> <ul style="list-style-type: none"> ○ 노조위원장 등 간부 4명이 공사를 상대로 미지급 임금 청구소송 제기('13.10.21) <ul style="list-style-type: none"> - 원고측은 통상임금 관련 대법원 전원합의체 판결('13.12.18) 원용 ○ 노조 간부 1심 전부 승소('14.4.24) ○ 공사 1심 불복 항소제기('14.5.27) ○ 노조원(226명) 동일 내용으로 소송제기('14.6.2) ○ 공사 항소심 결과 청구기각('14.12.17) ⇒ 공사 패소 ○ 공사·노동조합간 2014년 임금협약 체결('14.12.26) <ul style="list-style-type: none"> - 추가소송 제기에 따른 법적, 행정적, 경제적 부담을 완화하기 위해 소송미참가자에 대해서도 동일 기준 적용 - 노동조합은 소송비용과 그 동안 지연 이자 미청구 ○ 법원에서 양 당사자간 화해권고 및 화해조서 작성('15.1.12) <ul style="list-style-type: none"> - 미지급 임금을 2015.2.17까지 지급 <p><input type="checkbox"/> 향후계획</p> <ul style="list-style-type: none"> ○ 법원의 화해조정 내용에 따른 미지급 임금 지급 예정 <ul style="list-style-type: none"> - 지급예정일 : 2015. 1월말
<p>6. 도매시장법인의 위탁 수수료율을 낮추어 출하자에게 더욱 많은 이익이 돌아갈 수 있도록 노력을 강화해 줄 것을 건의함</p>	<p><input type="checkbox"/> 추진상황 : 추진 중</p> <p><input type="checkbox"/> 추진내용</p> <ul style="list-style-type: none"> ○ 농안법 제21조 2항을 근거로 한 심사제도 신설 <ul style="list-style-type: none"> - 사회적 관심사항에 대한 적극 대응, 유통주체 간 경쟁을 통한 도매시장 지속발전 유도 등을 목적으로 심사제도 신설 ○ 심사 우수자에게 인센티브를 제공하는 방식으로 심사제 구성 <ul style="list-style-type: none"> - 예 : 시설면적 추가부여, 각종 수수료 감면, 현대화사업 관련 시설물 우선 배정권 등 ○ 도매시장법인 공공성 강화 관련지표 개발 및 현 지정조건에 명시된 가·감점 항목 활용 <ul style="list-style-type: none"> - 위탁수수료 인하율, 현금배당성향 등 공공성 강화 지표를 신설하고, 현 지정조건에 부여된 공익부문 사업실적 가점과 연계하는 방식으로 심사제 지표 구성 <p><input type="checkbox"/> 향후계획</p> <ul style="list-style-type: none"> ○ 농수산물도매시장 유통발전 종합심사제 설명회 실시('15.1) ○ 종합심사제 지표 개발(T/F) 구성 및 회의('15.1~2)

건의사항	조치결과 및 향후 추진계획
<p>7. '다농마트'의 30년 넘는 영업은 특혜라 생각하며 1년마다 갱신계약을 해야 하니 많은 중소기업자재 마트에도 참여의 길을 열어 줄 것을 건의함</p>	<p><input type="checkbox"/> 추진상황 : 추진 중</p> <p><input type="checkbox"/> 추진내용</p> <ul style="list-style-type: none"> ○ 현재 임대상인(다농포함) 전체에게 매년 갱신계약을 함 ○ 시설현대화 1단계 시설 이전배치 기본규정 제정('14.10) <ul style="list-style-type: none"> - 이전대상자 선정, 외부 임차인 모집 및 계약 사항 등 규정화 - 업무처리의 객관성, 공정성, 투명성을 강화한 심의위원회 운영 ○ 이전배치심의위원회 구성·운영('14.12) <ul style="list-style-type: none"> - 구성 : 7명(공사 4, 외부위원 3) - 역할 : 이전 대상자 심의, 배치 계획 심의, 외부 임차인 모집 방법 및 임대 방식 심의 등 1단계 시설 활성화를 위한 제반 사항 심의 <p><input type="checkbox"/> 향후계획</p> <ul style="list-style-type: none"> ○ 1단계 시설(가락몰) MD 및 배치 계획(안) 수립 시행('15.2) <ul style="list-style-type: none"> - 가락몰 공간 구성 기본 전략 및 컨셉 확정 - 동별/층별 상인 이전 재배치 계획 수립 - 점포 모듈 결정 및 배치 위치 결정 ※ 이전배치위원회 심의후 확정 ○ 1단계시설 임대 운영 기준 마련('15.3) <ul style="list-style-type: none"> - 임대상인 통합을 통해 중소기업자재 마트 등으로 업종전환 가능하도록 추진중 - 1단계 시설별 계약 방식 및 계약 조건 마련 - 공간 구성 계획(MD)에 따른 신규 입주자 모집 방법 결정 ※ 상가임대차보호법 개정 방향 등 외부 환경 여건 반영
<p>8. 가락시장 시설 현대화 사업과 관련하여 기본 원칙을 준수해서 진행해 줄 것을 건의함</p>	<p><input type="checkbox"/> 추진상황 : 추진 중</p> <p><input type="checkbox"/> 추진내용</p> <ul style="list-style-type: none"> ○ 다농 등 식품관련상가 분리 배치 방안 마련('14.10) <ul style="list-style-type: none"> - 1단계 시설(가락몰) 이전 또는 도매전역 잔류 대상 상인 배치 기준 마련 - 도매전역 잔류 대상은 시설 건축비 자부담 ○ 유통인 대상 분리배치 방안 설명('15.1) <ul style="list-style-type: none"> - 4개 상인단체장 대상 분리배치 방안 설명 - 개별 조합원 대상 전체 설명회 및 이전 신청 등 향후 계획 논의 <p><input type="checkbox"/> 향후계획</p> <ul style="list-style-type: none"> ○ 다농마트 등 식품관련상가 분리배치 대상 확정('15.2~3) <ul style="list-style-type: none"> - 1단계 이전 대상 확정 및 이전규모에 따른 점포 배치

건의사항	조치결과 및 향후 추진계획												
8.가락시장 시설 현대화 사업과 관련해서 기본 원칙을 준수해서 진행해 줄 것을 건의함(계속)	<ul style="list-style-type: none"> ○ 1단계 시설(가락몰) MD 및 배치 계획(안) 수립 시행('15.2) <ul style="list-style-type: none"> - 가락몰 공간 구성 기본 전략 및 컨셉 확정 - 동별/층별 상인 이전 재배치 계획 수립 - 점포 모듈 결정 및 배치 위치 결정 ※ 이전배치위원회 심의후 확정 ○ 내부규정, 임대차 계약서 등 관련 규정 정비('15.4) <ul style="list-style-type: none"> - 시설물 관련법령에 따라 불법증축, 무단 시설변경 등 처벌 강화(시설사용 제한, 계약해지 등) 												
9.농수산물 안정성 검사 결과 폐기비용 부담자가 현재 시 보건환경연구원으로 되어 있는데, 이는 부적절하므로 납품업체에서 비용을 부담하는 방안을 검토해 줄 것을 건의함	<p><input type="checkbox"/> 추진상황 : 추진 중</p> <p><input type="checkbox"/> 추진 내용</p> <ul style="list-style-type: none"> ○ 부적합 농산물 폐기 근거 <ul style="list-style-type: none"> - 근거 : 식품위생법 제72조 (폐기처분 등) - 시행 : 서울시 폐기의뢰 (관계공무원이 압류 및 폐기) ○ 2014년 부적합 농산물 폐기 현황 <table border="1" data-bbox="568 920 1434 1055" style="width: 100%; border-collapse: collapse; text-align: center;"> <thead> <tr> <th style="width: 25%;">구분</th> <th style="width: 25%;">계</th> <th style="width: 25%;">가락</th> <th style="width: 25%;">강서(센터)</th> </tr> </thead> <tbody> <tr> <td>부적합 건수</td> <td>77</td> <td>38</td> <td>39</td> </tr> <tr> <td>폐기량 (kg)</td> <td>6,934</td> <td>5,407</td> <td>1,527</td> </tr> </tbody> </table> <p><input type="checkbox"/> 검토 내용</p> <ul style="list-style-type: none"> ○ 안전성검사 부적합 농산물 폐기 비용 부담 주체 변경 <ul style="list-style-type: none"> - 출하자 관리 차원에서 해당 도매시장법인이 부담하는 것으로 협의 중 	구분	계	가락	강서(센터)	부적합 건수	77	38	39	폐기량 (kg)	6,934	5,407	1,527
구분	계	가락	강서(센터)										
부적합 건수	77	38	39										
폐기량 (kg)	6,934	5,407	1,527										
10-1. 학교급식 공급업체 선정위원회에 당사자인 학생이 참여하는 방안	<p><input type="checkbox"/> 추진상황 : 추진 중</p> <p><input type="checkbox"/> 추진내용</p> <ul style="list-style-type: none"> ○ 산지 친환경농산물(양곡 포함) 공급협력업체 선정시 선정 심의위원으로 참여 검토 <ul style="list-style-type: none"> - 선정심의위원회 학교관계자(영양교사, 행정실장, 학교장) 그룹에 학생을 추가 <p><input type="checkbox"/> 향후계획</p> <ul style="list-style-type: none"> ○ 시교육청 검토('15.3) <ul style="list-style-type: none"> - 선정심의위원회에 학생 참여가 법적으로 문제가 없는지 등에 대해 검토 요청 ○ 센터 운영위원회 산지 친환경농산물(양곡 포함) 공급업체 선정심의위원회 구성('15.3 예정) <ul style="list-style-type: none"> - 시교육청 검토결과에 따라 학생 참여 여부를 반영하여 선정심의위원회 구성(안) 부의 ※ 선정심의위원회 구성 대상 등 구체적인 내용은 센터 운영위원회 등의 결정에 따름 												

건의사항	조치결과 및 향후 추진계획																								
<p>10-2 하역노조 범인화 진행의 궁극적 취지는 하역물류 효율화, 열악한 근로 조건을 개선하는 것이므로 노사 위원회에 이해관계자가 참여하는 방안을 검토해 줄 것을 건의함(계속)</p>	<p><input type="checkbox"/> 추진상황 : 추진 완료</p> <p><input type="checkbox"/> 추진내용</p> <ul style="list-style-type: none"> ○ 시장관리운영위원회 산하 전문위원회로서 물류효율화추진위원회 구성 및 운영 <ul style="list-style-type: none"> - 구 성 : 농식품부(1), 서울시(1), 공사(1), aT(1) 전문가(2), 유통인(6), 하역노조(3), 생산자단체(3) - 운 영 : 물류체계 개선 과제의 단계별 실천 목표 설정 및 유통주체간 합의 유도 위해 정례적 개최(총6차) ○ 하역노조 체계 전환을 위한 합동 워크숍 <table border="1" data-bbox="555 741 1401 992"> <thead> <tr> <th>차수</th> <th>일시</th> <th>내 용</th> </tr> </thead> <tbody> <tr> <td>1차</td> <td>2.14~15</td> <td>- 장소 : 충주 충북원협 APC - 내용 : 물류센터 견학 및 물류개선 특강</td> </tr> <tr> <td>2차</td> <td>3.24~25</td> <td>- 장소 : 아산 LogisALL 및 예산 APC - 내용 : 물류센터 견학, 물류기기 교육, 전문가 특강(물류법인 설립과 육성)</td> </tr> </tbody> </table> ○ 하역노조와의 소통 강화 간담회 <table border="1" data-bbox="549 1081 1410 1274"> <thead> <tr> <th>차수</th> <th>일시</th> <th>내 용</th> </tr> </thead> <tbody> <tr> <td>1차</td> <td>2.4</td> <td>수박 하역 효율화 및 하역체계 개선 의견 수렴</td> </tr> <tr> <td>2차</td> <td>4.3</td> <td>물류법인 설립 추진 일정 및 방향 설명</td> </tr> <tr> <td>3차</td> <td>4.23</td> <td>물류법인 설립 관련 하역노조 참여 촉구</td> </tr> <tr> <td>4차</td> <td>11.18</td> <td>배송체계 개선 및 물류법인 설립 추진 방향 설명</td> </tr> </tbody> </table> ○ 물류효율화 추진을 위한 해외 선진지역 합동연수(2회) <ul style="list-style-type: none"> - 지역 : 프랑스, 벨기에, 네덜란드 - 기간 : 6.11 ~ 6.18일(6박8일) / 11.26~12.3일(6박8일) - 대상 : 물류효율화 추진위원 및 도매시장 관계자(16명) - 내용 : 농산물 물량집하 및 유통체계, 표준규격 형태 및 하역작업, 도매시장 운영 관리 등 ○ 종합물류법인 설립 추진협의회 구성 <ul style="list-style-type: none"> - 참여주체 모집 : 5. 26 ~ 7. 7(1차), 7. 28 ~ 8. 1(2차) · 모집결과 : 하역노조, 도매시장법인, 중도매인(조합) 등 총 10개 주체 신청 - 역할 : 분야별 전문가 컨설팅 자문(주체별 의견 제시), 물류법인 설립 및 운영 사업계획서 수립 등 · 설립형태, 출자주체, 조직운영, 자금 및 인력 관리 등 논의 	차수	일시	내 용	1차	2.14~15	- 장소 : 충주 충북원협 APC - 내용 : 물류센터 견학 및 물류개선 특강	2차	3.24~25	- 장소 : 아산 LogisALL 및 예산 APC - 내용 : 물류센터 견학, 물류기기 교육, 전문가 특강(물류법인 설립과 육성)	차수	일시	내 용	1차	2.4	수박 하역 효율화 및 하역체계 개선 의견 수렴	2차	4.3	물류법인 설립 추진 일정 및 방향 설명	3차	4.23	물류법인 설립 관련 하역노조 참여 촉구	4차	11.18	배송체계 개선 및 물류법인 설립 추진 방향 설명
차수	일시	내 용																							
1차	2.14~15	- 장소 : 충주 충북원협 APC - 내용 : 물류센터 견학 및 물류개선 특강																							
2차	3.24~25	- 장소 : 아산 LogisALL 및 예산 APC - 내용 : 물류센터 견학, 물류기기 교육, 전문가 특강(물류법인 설립과 육성)																							
차수	일시	내 용																							
1차	2.4	수박 하역 효율화 및 하역체계 개선 의견 수렴																							
2차	4.3	물류법인 설립 추진 일정 및 방향 설명																							
3차	4.23	물류법인 설립 관련 하역노조 참여 촉구																							
4차	11.18	배송체계 개선 및 물류법인 설립 추진 방향 설명																							