

주요업무보고

2022. 11.

평생교육국

I. 일반현황

조직 - 1국 4과 17팀

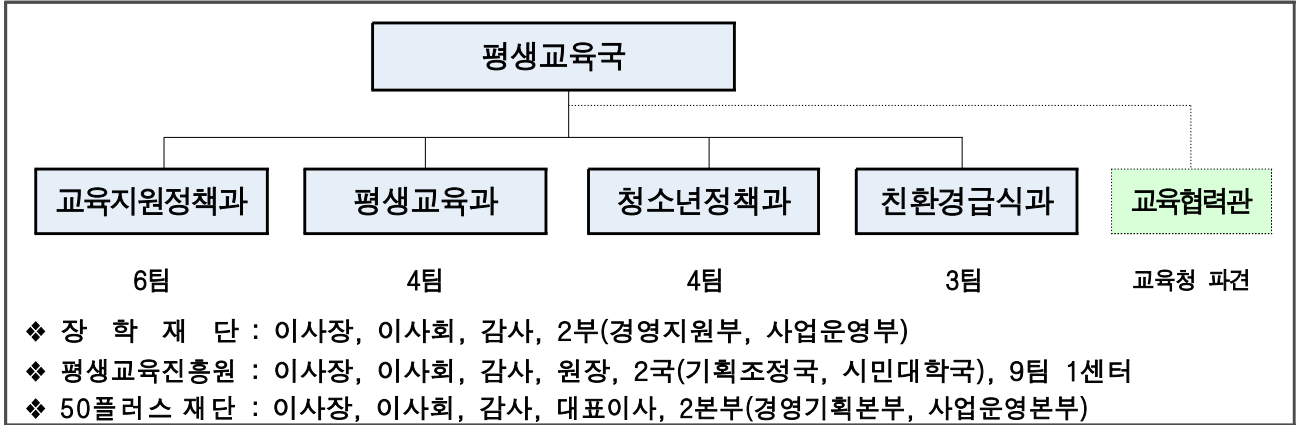

인력 - 정원 88명 / 현원 89명(정원/현원)

(2022. 9.30. 기준)

구 분	계	일 반 직							임기제
		2·3급	4급	5급	6급	7급	89급	사무운영	
계	88/89	1/1	4/4	20/19	29/27	30/30	-/3	1/2	3/3
교육지원정책과	29/31	1/1	1/1	6/7	12/10	9/11	-/-	-/1	-/-
평 생 교 육 과	19/19	-/-	1/1	5/5	5/5	6/6	-/1	1/-	1/1
청 소 년 정 책 과	23/23	-/-	1/1	5/4	9/6	8/10	-/1	-/1	-/-
친 환 경 급 식 과	17/16	-/-	1/1	4/3	3/6	7/3	-/1	-/-	2/2

※ 시간선택제임기제(정원외) : 교육지원정책과 다급 5명, 청소년정책과 라급 1명, 친환경급식과 나급 1명

예산 - 5조 2,787억원(일반사업비 5,445억)

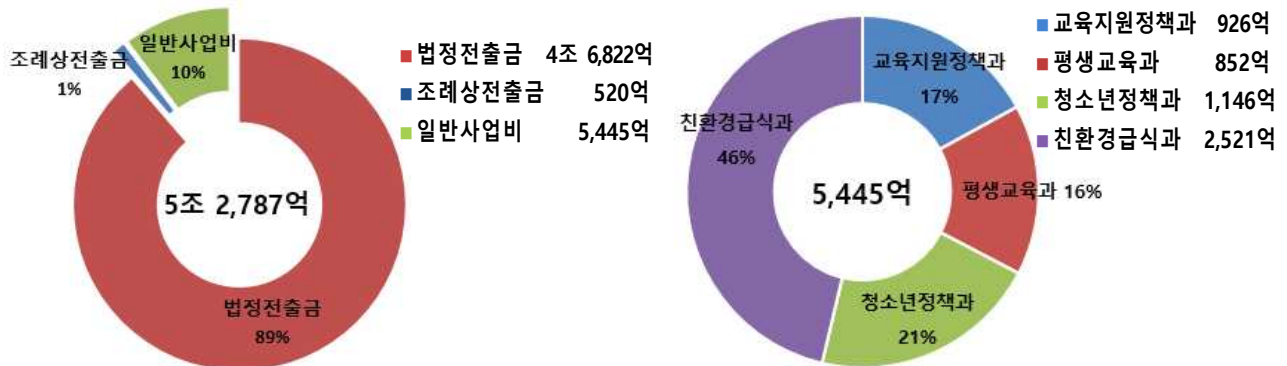

[예산현액]

[일반사업비]

부서별 업무

부 서 명	업 무 내 용
<p>교육 지원 정책 과</p>	<ul style="list-style-type: none"> ▶ 교육도시 기본계획 수립·추진, 시-교육청 교육협력사업 추진 ▶ 서울런 운영 및 온라인교육 콘텐츠 제작·발굴 ▶ 서울형 교육플랫폼 구축 및 운영 ▶ 학습격차 해소를 위한 서울형 멘토링 사업 추진 ▶ 교육비특별회계 법정전출금 및 교육경비보조사업 추진 ▶ 학교안전 및 폭력 예방 사업(학교보안관, 스쿨버스 운영) ▶ 학교 환경 및 시설 개선 지원 운영 ▶ 서울장학재단 지도·감독
<p>평 생 교 육 과</p>	<ul style="list-style-type: none"> ▶ 평생교육진흥 시행계획 수립·추진, 평생교육협의회 운영, 평생교육진흥원 지도감독 ▶ 인생전환 지원센터 조성·운영, 권역별 평생학습 특성화 시설 확충 ▶ 교육-일자리 정보 통합 제공 및 평생학습 교육경비(장학금) 지원 ▶ 디지털 평생교육 및 시민성 교육 확대 강화 추진 ▶ 문해교육 활성화 종합계획 수립, 문해교육 및 학교형태 평생교육시설(학력미인정) 운영 지원 ▶ 경계선지능인 평생교육 지원사업, 장애인 등 소외계층 프로그램 운영 지원 ▶ 관악 복합 평생학습 공간 조성·운영 및 자치구 동네배움터 운영 ▶ 50+지원 종합계획 수립·운영 및 서울시 50플러스재단 업무
<p>청 소 년 정 책 과</p>	<ul style="list-style-type: none"> ▶ 청소년정책 시행계획 및 업무계획 수립·추진 ▶ 청소년육성위원회 운영, 청소년 인권보호 및 인권증진 정책 추진 ▶ 청소년의회, 어린이청소년 참여위원회 운영 등 청소년 시정참여 지원 ▶ 청소년축제, 서울시민상(청소년부문) 운영 ▶ 청소년 국제·지역교류 사업, 동아리 운영 등 체험활동 지원 ▶ 청소년센터 등 청소년시설 관리·운영 및 성과평가(지도점검)에 관한 사항 ▶ 비인가 대안교육기관 지원, 학교 밖 청소년 종합지원대책 수립·추진 ▶ 청소년유해환경감시단 운영 지원 등 유해환경 정화활동 추진
<p>친 환 경 급 식 과</p>	<ul style="list-style-type: none"> ▶ 친환경 학교급식지원 계획 수립 및 운영(유치원 급식(무상)포함) ▶ 친환경 학교급식지원심의위원회 운영 ▶ 친환경 학교급식 예산집행 합동점검 ▶ 친환경 급식 식재료 공급체계 구축 운영(식재료 관리 대행사무 포함) ▶ 학교급식 안전성 관리 계획 수립 및 운영(안심식재료 모니터링단 구성·운영) ▶ 친환경급식 식생활 교육지원 계획수립 및 운영 ▶ 친환경급식 정책 홍보 및 소통 계획 수립 및 운영 ▶ 도농상생 공공급식 지원계획 수립 및 운영 등

II. 정책목표

비전

모두 함께 성장하는 학습도시 서울 조성

목표

디지털大 전환 대응 **공정한 학습기회제공**으로
교육복지사다리 구현

과제

공정한
출발을 위한
학습기반 조성

미래대응
평생교육
체계 전환

청소년의
건강한
성장발달 지원

안전하고
질 높은
친환경급식 지원

추진
기반

지역사회 교육자원과
학교간 연계

교육에 대한
공적 투자 확대

시-교육청 간
생산적 관계 정립

III. 주요 업무계획

1. **공정한 출발을 위한 학습기반 조성**

2. **미래대응 평생교육 체계 전환**

3. **청소년의 건강한 성장발달 지원**

4. **안전하고 질 높은 친환경급식 지원**

1 **공정한 출발을 위한**

학습 기반 조성

1 **균형된 교육인프라 확충 및 학교안전 강화**

2 **소통과 협력을 통한 우수인재 육성 지원**

3 **교육격차 해소를 위한 교육사다리 복원**

1 균형된 교육인프라 확충 및 학교안전 강화

1 교육인프라 확충 및 학교공간 지역 공유

◆ 지역간 교육 불균형을 해소하고자 취약지역 학교에 체육관 등 교육 인프라 확충을 지원하고 지역주민들도 이용할 수 있도록 활용

□ 사업개요

- 추진근거 : 강남·북 교육 균형발전을 위한 학교 지원계획('18.9.6)
- 사업내용 : 교육환경 열악한 학교에 체육관 등 교육인프라 확충 지원, 지역과 학교공간 공유 활성화를 위한 학교시설 개선 추진
- 사업비 : 4,500백만원

□ 추진실적

- 학교 내 학생과 지역주민이 함께 이용할 체육관(복합시설) 확충
 - (지원실적) 총20개교 : 6개교('19) → 7개교('20) → 6개교('21) → 1개교('22)
 - 사전절차와 설계가 완료된 중대부고에 공사비 지원(설계비 : 1억 기지원)
- 지역주민 체육시설 활용을 위한 학교시설 개방 우수학교 시설보수비 지원
 - 학교시설 개방 실적이 우수한 학교를 선정, 실적에 따른 시설 보수비 차등 지원(250개교)
 - 교육청 주관으로 수요 조사 진행 중(119개 학교 신청, '22. 9. 30. 기준)

※ 예산집행현황

(단위 : 천원, '22.9.30. 기준)

사업명	예산현액	집행액		집행률(%)		'22년말 집행예상액	
		원인행위	지출액	원인행위	지출액	예상액	집행률
학교 체육관 건립 지원	2,400,000	-	-	-	-	2,400,000	100
학교시설물개방우수 학교 시설보수비 지원	2,100,000	-	-	-	-	2,100,000	100

□ 향후계획

- 체육관(복합시설) 설계 및 공사 진행상황 지속 모니터링 : '22. 1~12월
- 학교시설 개방 실적에 따른 학교별 예산 차등 지원 : '22. 12월

2 학교보안관 운영

- ◆ 초등 및 특수학교에 학교보안관 배치를 통해 학생의 안전한 학교 생활 및 학교의 일상 회복을 지원하여 교육안전망 강화에 기여

□ 사업개요

- 추진근거 : 서울특별시 학교보안관 운영 및 지원 등에 관한 조례
- 배치인원 : 국공립초, 특수학교 599개교 1,268명
 - 국공립초(567개교 1,207명), 특수학교(32개교 61명)
 - 학교당 2명, 안전 취약지역·대규모 학교 등 1명 추가 배치
- 주요업무 : 외부인 출입통제, 등하교 안전지도, 순찰, 학교폭력 예방활동 등
- 사업비 : 36,825백만원

□ 추진실적

- 학교보안관 인건비 등 운영지원금 및 대체인력 운영·지원('22.1월~)
 - 급여·대체인력비·유니폼비 등 소요액을 연 4~5회 학교공금계좌로 개별 지급
 - 학교보안관 연차·경조사 등으로 인한 일시적 결원 발생 시, 대체인력 지원
- 학교보안관 직무교육 실시(8월)
 - 코로나19 상황을 고려, 학교폭력 관련 온라인 학습 등을 통해 직무 역량 제고
- 학교보안관 근무실태 모니터링(9.27.~10.7.)
 - 학교보안관의 업무수행 적절 여부 및 학교 복무관리 실태 등 현장점검

※ 예산집행현황

(단위 : 천원, '22.9.30. 기준)

사업명	예산현액	집행액		집행률(%)		'22년말 집행예상액	
		원인행위	지출액	원인행위	지출액	예상액	집행률
학교보안관 운영	36,825,560	36,482,393	36,482,393	99	99	36,825,560	100

□ 향후계획

- 학교보안관 체력측정 실시 : ~ '22. 11월
- 학교보안관 직무평가 : ~ '22. 11월

3 초등학교 스쿨버스 운영

◆ 통학 시, 교통사고 등 안전사고를 사전에 예방하기 위해 통학여건이 열악한 공립 초등학교에 스쿨버스 운영을 지원

□ 사업개요

- 추진근거 : 서울특별시 어린이 통학로 교통안전을 위한 조례 제3조
- 지원대상 : 공립초등학교 54개교 55차량
- 지원내용 : 공립초등학교 스쿨버스 운영비 지원
 - 버스임차료, 운전자·동승보호자 인건비, 유류비 등
- 운영방법 : 학교에서 스쿨버스 임차 계약 후 운영
- 사업비 : 3,768백만원

□ 추진실적

- 통학 환경이 열악한 공립초등학교에 스쿨버스 운영 탄력적 지원
 - 기존 지원학교 53개교, 신규학교 1개교 선정하여 운영 지원
 - ※ '21년 지원 대상 54개교 중 통학여건이 개선된 1개교(행당초)는 지원 종료
 - 학교별 차량 규모(차량 인승), 운행거리, 운영회차 반영 차등 지원
- 스쿨버스 운영학교 대상 안전교육(운전자·동승보호자) 실시(9월)
 - 코로나19 상황을 고려, 학교별 자체 안전 운행 및 탑승학생 안전관리 전문교육 실시
- 스쿨버스 운영 실태 모니터링(9.26.~9.30.)
 - 통학차량 구비요건, 운행 시 안전수칙 준수 여부 등 탑승 지도 적절 여부 현장점검
 - ※ 예산집행현황

(단위 : 천원, '22.9.30. 기준)

사업명	예산현액	집행액		집행률(%)		'22년말 집행예상액	
		원인행위	지출액	원인행위	지출액	예상액	집행률
초등학교 스쿨버스 운영	3,768,093	3,748,918	3,735,338	99.5	99.1	3,768,093	100

□ 향후계획

- 스쿨버스 운영학교 대상 만족도 조사 : '22. 11월

2 소통과 협력을 통한 우수인재 육성 지원

1 고교-대학 연계 인재육성 추진

- ◆ 대학의 우수한 자원과 인력을 활용한 고교별 진로·적성 맞춤형 교육을 실시하여 교육격차 해소, 교육여건 개선 및 인재육성 도모

□ 사업개요

- 추진근거 : 강남·북 교육 균형발전을 위한 학교 지원계획('18.9.6)
- 지원대상 : 일반계 고등학교 26개교
- 사업비 : 총 612백만원(교당24백만원 이내)
- 사업내용 : 고교와 대학을 연계하여 다양한 진로·적성 교육제공(4개분야)
 - 정규과정 : 영어회화, 과학탐구 실험 등 정규수업과 연계한 교과 심화 학습
 - 동아리 : 천체관측, 재무설계 등 창의성 및 전문지식 습득
 - 방과후 : 교과 기초반 등 학력 격차를 완화하기 위한 다양한 맞춤형 교육과정 제공
 - 진로·진학 : 전공 및 전문직업분야 탐색 등 다양한 진로·진학 정보 제공

□ 추진실적

- 사업참여 고등학교 공모 및 선정(26개교) : '22.1월
 - 신청현황 : 64개교 신청, 26개교 선정 (24개교) ※ 도봉구 관내 고교 미신청
 - 선정기준 : 구별 1개 고교 및 학교여건, 사업의지, 운영체계 등 고려
 - 자치구-고교-대학 매칭 및 분야별 프로그램 운영 : '22.3월~ '23.2월
 - 참여인원 : 약 11,600명 (학생 10,800, 교사 328, 대학강사 433명)
 - 운영강좌 : 196개 (4개분야 : 정규 43, 동아리 62, 방과후 57, 진로진학 34)
- ※ 예산집행현황 (단위 : 천원, '22.9.30. 기준)

사업명	예산현액	집행액		집행률(%)		'22년말 집행예상액	
		원인행위	지출액	원인행위	지출액	예상액	집행률
고교-대학 연계 인재육성	611,600	602,615	594,370	98.5	97.2	607,770	99.4

□ 향후계획

- 프로그램 운영 및 현장 모니터링 지속 실시 : '22. 3~12월
- 만족도조사 및 우수사례 발표회 개최 : '22. 9~12월

2 초·중·고등학교 신입생 입학준비금 지원

- ◆ 교육의 공공성 강화 및 교육환경의 다양한 수요충족을 위해 초·중·고교 신입생들에게 입학준비금을 지원하여 보편적 교육복지 실현

□ 사업개요

- 지원대상 : 서울 소재 초·중·고·특수·각종학교 신입생 전원
- 지원금액 : 1인당 제로페이 포인트 20만원(초등) / 30만원(중고등) 지급
- 지원시기 : 2월(입학 대상학교 등록 후) ~ 3월
- 사 업 비 : 총 56,560백만원(서울시 16,968, 자치구 12,708, 교육청 26,884)

□ 추진실적

- 시-구-교육청 협력체계에 따른 재정 분담금 전출('22.2월)
 - 재정 분담 비율(시:구:교육청) : (초등학교) 3 : 3 : 4 , (중고등학교) 3 : 2 : 5
 - ※ 총 1,356교(초 604, 중 389, 고 328, 특수학교 28, 각종학교 7), 총 200,671명 대상 53,781백만원 입학준비금 집행(교육청, '22.9.30. 기준)

서울시 ▶ 예산 분담, 사업 시행 홍보 및 모니터링, 제로페이 가맹점 이용 사전 준비

자치구 ▶ 예산 분담, 구별 사업 시행 홍보 및 모니터링, 구 조례 개정 등

교육청 ▶ 예산 분담, 사업 시행(신청접수, 제로페이 포인트 발송, 정산 등)

- 입학준비금 사용 품목 확대로 학생 및 학부모 선택권 강화

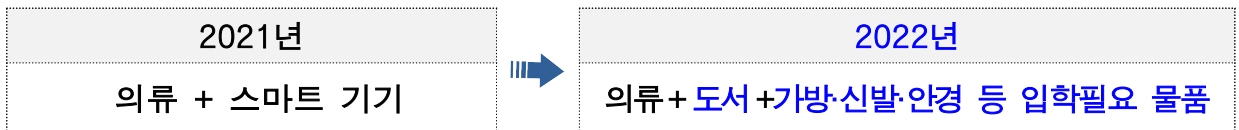

※ 보건복지부 사회보장제도 변경협약에 따른 지원품목 확대('22.6.16.)

※ 예산집행현황 (단위 : 천원, '22.9.30. 기준)

사업명	예산현액	집행액		집행률(%)		'22년말 집행예상액	
		원인행위	지출액	원인행위	지출액	예상액	집행률
초중고 입학준비금 지원	17,079,989	16,968,000	16,968,000	99.3	99.3	16,968,000	99.3

※ 잔액 발생사유 : 제로페이 포인트 수수료를 조정에 따른 분담금 조정

□ 향후계획

- 입학준비금 지원 관련 모니터링 : ~'22.12월

3 교육격차 해소를 위한 교육사다리 복원

1 차별 없는 교육환경 조성을 위한 '서울런' 운영

- ◆ 양질의 교육 콘텐츠와 멘토링을 제공하는 서울형 교육플랫폼 '서울런'을 통해 교육환경의 디지털화에 대응하고 소득계층 간 교육격차 해소

□ 사업개요

- 사업대상 : 소득기준대상, 학교밖·다문화가족·북한이탈 청소년
 - ※ 소득기준대상 : 수급권자, 차상위 계층(중위소득 50% 이하), 법정한부모가정 자녀
- 사업내용 : 다양한 온라인 학습 콘텐츠 및 맞춤형 멘토링 무료 지원
- 사업비 : 13,327백만원(콘텐츠 7,790백만원, 멘토링 5,537백만원)

□ 추진실적

※ 가입인원(9.30.기준) 16,467명

① 콘텐츠 다양한 학습 콘텐츠 제공으로 폭넓은 선택권 보장

- [교육업체] 선호도 높은 교과비교과 14개 업체중, 최대 3개 선택 후 무제한 학습

교과 과정(11)				비교과 과정(3)	
초등학교(3)	중학교(3)	고등학교(4)	검정고시(1)	자격증(2)	독서(1)
아이스크림 홈런, 엘리하이, 밀크T	엠베스트, 수박씨, 밀크T	메가스터디, 밀크T, 대성마이맥, 이투스	에듀윌(검정)	에듀윌(자격증), 해커스	윌라
택1				택1	중복가능

※ 교과(초·중·고·검정고시 과정), 비교과(자격증, 어학, 편입, 공무원, 오디오북 등)

- [자체제공] 서울런 경쟁력 및 수혜자 만족도를 높이기 위한 특화 콘텐츠 제공
 - (입시·진학) 희망진로를 고려한 학습전략 및 1:1 맞춤형 대입전략 컨설팅

진학 및 학습전략 (중1~고2)	대입전략 (대입 준비생)
<ul style="list-style-type: none"> ○ 심화상담(4회) : 학습전반에 대한 고민 상담 ○ 집중상담(1회) : 특정분야에 대한 집중 상담 	<ul style="list-style-type: none"> ○ 수시 및 정시 1:1 전략 컨설팅 ○ 수시 자기소개서, 면접대비 1:1 컨설팅

- (진로·취업) 진로탐색 및 사회활동 경험을 위한 **직업문화 체험프로그램 운영**

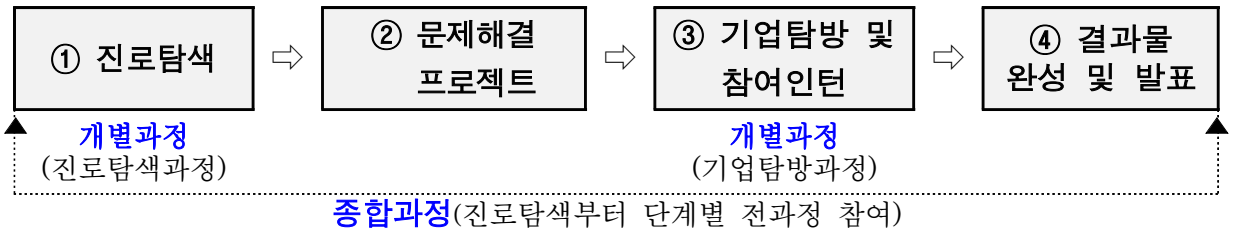

- (특별강의) 유튜브 또는 메타버스 플랫폼을 통한 **분야별 전문가 특강제공(연 6회)**

7월	8월	9월	10월	11월	12월
그리스로마 신화 (메타버스)	꿈을 이루는 법 (유튜브)	매혹적인 뇌과학 (메타버스)	로봇 이야기 (유튜브)	유익한 세계사 (유튜브)	사회심리학 (메타버스)

② 멘토링 맞춤형 멘토링 운영 통한 효율적 학습관리 및 정서 지원

- [멘토단 구성] 전국 대학생 대상 **우수 멘토 선발 및 멘토링 역량개발** 지원
 - (자격검증) 1차 대학 추천, 2차 전문가 심사·선발 거쳐 총 1,086명 활동 중
 - (역량향상) 사전 필수교육 및 오리엔테이션 실시, 매월 정기교육 과정 운영 등
- [멘토링 운영] 학습자 **선호도 연계 매칭 및 맞춤형 멘토링 서비스** 제공
 - (매칭) 사전 신청 데이터 기반, 학습자 최적 그룹 매칭(온/오프라인, 과목, 학년 등)
 - (운영) 학습자 특성에 맞는 학습지도 및 진도관리, 정서적 지지 및 고민상담 지원
- [멘토링 관리] 멘토링 **모니터링 및 인센티브 제공** 통한 사업효과 극대화
 - (모니터링) 멘토링 진행도 점검 및 멘토·멘티 만족도 조사 통한 운영 개선 조치
 - (인센티브) 우수 멘토링팀 포상, 친화·성장 프로그램 운영 등 통한 활동의욕 고취

※ 예산집행현황

(단위 : 천원, '22.9.30. 기준)

사업명	예산현액	집행액		집행률(%)		'22년말 집행예상액	
		원인행위	지출액	원인행위	지출액	예상액	집행률
계	13,326,800	12,885,662	3,074,802	96.7	23.1	12,319,900	92.4
콘텐츠 제공	7,790,000	7,654,662	2,180,379	98.3	28.0	7,088,900	91.0
멘토링 제공	5,536,800	5,231,000	894,423	94.5	16.2	5,231,000	94.5

□ 향후계획

- 서울런 운영 및 모니터링 등 : ~'22.12월

② 서울형 교육플랫폼 구축 추진

- ◆ 교육환경의 급속한 디지털화에 대응하고 누구나 고품질의 교육을 받을 수 있도록 공유형 교육플랫폼을 구축

□ 사업개요

- 사업명 : 서울형 교육플랫폼 구축
- 사업기간 : '22.10.4. ~ '23.5.3. (7개월)
- 사업비 : 3,242백만원
- 추진방법 : 제한경쟁입찰

□ 주요내용

- [이용자] **개인별 맞춤형 학습관리 및 멘토링 서비스 제공**
 - (학습관리) 개인의 학습결과(학습목표, 학습방식, 학습량, 학습시간 등)를 통해 자신만의 학습계획을 구성 및 진학, 취업 등에 활용
 - (멘토링) 학습자 특성에 맞는 최적의 멘토 연계 서비스 제공
- [운영자] 다양한 이용자를 위한 **빅데이터 및 AI 기반 지능형 플랫폼 구축**
 - (빅데이터) 학습 데이터 수집 및 분석을 위한 빅데이터 기반 마련
 - (인공지능) 학습자의 요구(목적, 관심등)에 맞는 자동추천 모델 설계
- [시스템] 개방적이고 확장 가능한 **공유 플랫폼 환경 구축**
 - (개방·공유) 새로운 수요 발생에도 타플랫폼, 콘텐츠등 연계가 유연한 환경

※ 예산집행현황

(단위 : 천원, '22.9.30. 기준)

사업명	예산현액	집행액		집행률(%)		'22년말 집행예상액	
		원인행위	지출액	원인행위	지출액	예상액	집행률
플랫폼 구축	3,242,464	2,556,604	-	-	-	1,621,232	50.0

▶ 예산 미집행 사유 : '22.10.4 구축사업 용역 계약체결

□ 향후계획

- 서울형 교육플랫폼 구축 : '22.10 ~ '23.5월

2 미래 대응

평생교육 체계 전환

1 교육 소외계층과 함께하는 평생학습 지원 추진

2 미래 시민역량 강화를 위한 평생학습 운영

3 평생 직업 교육 지원 체계 구축

1 교육 소외계층과 함께하는 평생학습 지원 추진

1] 경계선지능인 평생교육 지원센터 전국 최초 설치·운영

◆ 경계선지능인의 자립 및 사회참여를 촉진하고 삶의 질 향상을 위해 사각지대 없는 경계선지능인 평생교육 지원체계 구축

□ 사업개요

- 추진근거 : 서울특별시 경계선지능인 평생교육 지원 조례
 - 사업내용
 - 경계선지능인 평생교육 지원센터 위탁 운영 기관 선정
 - 경계선지능인 발굴 및 상담, 대상별/연령별 맞춤형 교육, 인식개선 사업 추진 등
- ※ 「서울특별시 경계선지능인 평생교육 지원센터」 운영(민간위탁, 2년)

 - ▶ 규모·공간구성 : 전용 100평 내외, 교육장/상담실/사무실/휴식공간 등
 - ▶ 조직 및 인력 : 3개 팀 10명(센터장 1, 직원 9)
 - ▶ 위치 : 서울시 중구 세종대로 21길(태성빌딩, 건물 4층 임대)
- 지원대상 : 경계선지능인(전연령) 및 가족, 경계선지능인 관련 기관 종사자 등
 - 사업비 : 1,149백만원

□ 추진실적

- 경계선지능인 평생교육 지원센터 민간위탁 공모·선정계획 수립(2월)
- 경계선지능인 평생교육 지원센터 민간위탁 기관 심의·선정(3월)
 - 선정기관 : 사단법인 디티에스행복들고나(대표자 : 지우영, 소재지 : 노원구)
- 경계선지능인 평생교육 지원센터 개관(6.22)
 - 생애주기별 맞춤형 프로그램 개발·운영, 연구 활동, 인식 개선 사업 등

※ 예산집행현황 (단위 : 천원, '22.9.30. 기준)

사업명	예산현액	집행액		집행률(%)		'22년말 집행예상액	
		원인행위	지출액	원인행위	지출액	예상액	집행률
경계선지능인 평생교육 지원	1,148,586	841,289	841,289	73.2	73.2	1,107,959	96.5

□ 향후계획

- 경계선지능인 평생교육 지원센터 운영 지도 점검 : '22. 11월

② 성인 문해교육 2022 계획 수립 추진

- ◆ 모든 시민이 읽고 쓰기를 넘어 일상·사회생활에 활용할 수 있는 기초 생활능력을 갖출 수 있도록 문해교육 계획 수립·추진

□ 사업개요

- 추진근거 : 서울특별시 성인 문해교육 지원에 관한 조례 제5조
- 비 전 : 모두 함께 성장하는 「포용적 교육도시 서울」
- 전략과제 : 3개 분야 9개 과제
 - ▶ ① 안정적 환경조성 ② 생활밀착형 교육 확산 ③ 문해교육 중요성 인식 확산
- 사업비 : 191백만원

□ 추진실적

- 성인 문해교육 거점 네트워크 기관 공모 및 선정(3월)
 - 서남권역 거점기관 ‘삼성실업학교’ 선정(1개소) 및 운영
 - 권역 내 기관 간 협력 및 자원·정보 공유 활성화, 생활문해 특성화 사업 추진
- 학력미인정 문해교육(기초문해, 특성화, 학력보완) 프로그램 선정(3월)
 - 읽기·쓰기 등 기초 문해교육(9개) 및 스마트폰, 디지털 등 문해교육 특성화 교육(13개), 검정고시 등 학력보완 교육(5개)으로 자존감 및 만족도 향상

※ 예산집행현황 (단위 : 천원, '22.9.30. 기준)

사업명	예산현액	집행액		집행률(%)		'22년말 집행예상액	
		원인행위	지출액	원인행위	지출액	예상액	집행률
지역 특성 및 수요자 맞춤형 문해 교육	190,880	172,500	172,500	90.4	90.4	174,500	91.4

□ 향후계획

- 권역별 문해교육 거점기관 운영 및 성과평가 : ~'22. 12월
- 맞춤형 문해교육사업 프로그램 운영 및 성과평가 : ~'22. 12월

3 장애인 평생교육 시설 운영 지원

◆ 市 교육청에 등록된 학교 형태의 장애인 평생교육시설(5개소) 운영 지원을 통해 장애인의 평생학습 기회 제공 및 안정적 학습기반 조성

□ 사업개요

- 추진근거 : 평생교육법 제20조의2, 서울시 장애인 평생교육 지원 조례 제7조
- 지원대상 : 市 교육청에 등록된 장애인 평생교육시설(5개소)

연번	시설명	등록일	연번	시설명	등록일
1	노들장애인야학(종로)	'09.12.22	4	너른마당(성북)	'16.12.01
2	누리 평생교육원(강서)	'15.02.25	5	마을이 신나는 장애인 야학(성동)	'21.08.09
3	장애인 아카데미(영등포)	'16.06.24			

- 지원내용 : 임차료(월세), 시설운영비(공과금 및 관리비) 및 급식비 일부
- 사업비 : 706백만원

□ 추진실적

- 지원 요청액 사전심사 및 운영 지원 계획 수립(2~3월)
 - 임차료 기준, 관리비, 급식비 등 지원 요청액 적정성 사전 심사
- 장애인 평생교육시설 운영 지원 협약 체결 및 사업비 지원(3월)
 - 임차료 : '22.1월 임대차 계약서를 기준으로 각 시설별 지원 예산 배정
 - 운영비 : 관리비(건물관리비, 공동 공과금 등), 공과금(전기세, 냉난방비, 수도세 등)
 - 급식비 : 1식 3천원(월 20식) 지원

※ 예산집행현황 (단위 : 천원, '22.9.30. 기준)

사업명	예산현액	집행액		집행률(%)		'22년말 집행예상액	
		원인행위	지출액	원인행위	지출액	예상액	집행률
장애인 평생교육 시설 운영 지원	705,720	704,049	704,049	99.8	99.8	99.8	99.8

□ 향후계획

- 장애인 평생교육시설 운영 및 정산 : ~'22. 12월

2 미래 시민역량 강화를 위한 평생학습 운영

1 디지털 시민역량 증대를 위한 평생교육 추진

- ◆ 디지털 시대로의 급속한 환경변화에 대응할 수 있도록 서울시민의 역량 강화를 위한 수준별 디지털 평생교육 추진

□ 사업개요

- 추진근거 : 서울특별시 평생교육진흥에 관한 조례 제5조
- 지원대상 : 비문해자, 저학력 학습자 등 서울시민
- 지원내용 : 디지털 문해교육 인프라 확충 및 시민성 교육 강화
- 사업비 : 194백만원

□ 추진실적

- 디지털 평생교육 추진 계획 수립(6월)
 - 비문해자 대상 디지털 교육 확대·강화(문해학습장 지속 확충)
 - 일반시민 대상 디지털 생활 시민의식 강화 교육 확대
- 저학력 비문해 학습자 대상 디지털 문해학습 확대 추진(3월~)
 - 문해학습장 20개소(신규 6, 기존 14) 조성
 - 문해학습자 특화 강사 양성(35명) 및 프로그램 운영(77회, 1,041명)
- 디지털 시민성 교육과정 및 운영방안 연구 용역 추진(3~8월)
 - 디지털 시민성 개념 정의, 교육과정 기준 개발, 실천방안 및 확산방안 마련

※ 예산집행현황 (단위 : 천원, '22.9.30. 기준)

사업명	예산현액	집행액		집행률(%)		'22년말 집행예상액	
		원인행위	지출액	원인행위	지출액	예상액	집행률
디지털 평생교육 추진(문해, 시민성)	194,000	169,528	169,528	87.4	87.4	185,000	95.4

□ 향후계획

- 디지털 문해학습장 운영 : ~'22. 12월
- 디지털 시민성 교육프로그램 개발 : ~'22. 12월

② 언제 어디서나 학습이 생활화되는 동네배움터 운영

- ◆ 시민 근거리에 동네배움터를 조성하여 평생학습 접근성을 강화하고 주민과 마을의 성장 플랫폼으로서의 기능 강화

□ 사업개요

- 추진근거 : 평생교육법 제21조의3 및 서울시 평생교육진흥에 관한 조례 제5조
- 사업대상 : 25개 자치구 425동(洞)
- 선정방법 : 자치구 공모를 통해 심사 및 선정
- 사업내용 : 지역 유휴공간 활용 근거리 평생학습센터 동네배움터 선정·운영 지원
 - 지역문제 해결, 학습약자 지원 등 지역·생활 밀착형 특화 프로그램 운영
 - 동네배움터별 지역사회 문제 해결형 학습-실천 프로젝트 연계 운영
- 사업비 : 1,206백만원 ※ 진흥원 91백만원 별도(역량강화 연수, 컨설팅, 홍보 등)

□ 추진실적

- 한걸음에 닿는 동네배움터 운영 지원 계획 수립('22.2월)
- 한걸음에 닿는 동네배움터 사업 대상 자치구 및 동네배움터 선정('22.3월)
 - 18개 자치구 218개 동네배움터 선정
 - ※ 운영 확대 : '21년 17개 자치구 197개소 → '22년 18개 자치구 218개소
- 한걸음에 닿는 동네배움터 운영 지침 수정·보완('22.4월)
- 현장 모니터링 및 의견 수렴(4개 자치구, '22.5~9월)

※ 예산집행현황

(단위 : 천원, '22.9.30. 기준)

사업명	예산현액	집행액		집행률(%)		'22년말 집행예상액	
		원인행위	지출액	원인행위	지출액	예상액	집행률
한 걸 음 에 닿 는 동네 배움터 운영	1,206,000	1,206,000	1,206,000	100	100	1,206,000	100

□ 향후계획

- 동네배움터 중간 점검 및 현장 모니터링 지속 실시 : '22.10~11월
- 동네배움터 성과공유회 개최 : '22.12월

3 평생직업교육 지원체계 구축

1 관악 복합평생학습 공간 조성·운영

- ◆ 4차 산업혁명 신산업 분야 평생교육을 위해 「관악 복합 평생학습공간」을 조성·운영, 시민의 다양한 평생 학습요구에 부응할 수 있는 시설로 활용

□ 사업개요

- 시설명 : 서울시 관악복합평생교육센터
- 이용대상 : 지역주민, 청년 등 서울 시민
- 사업내용 : 지역의 평생학습 허브로서 지역 특성을 반영한 맞춤형 프로그램 운영
 - 관악S밸리, 4차산업 등 지역특성에 기반한 취·창업 특화 평생학습센터 조성
 - 이용자 맞춤형 평생학습 제공 등 관악 지역 평생학습 허브로 기능 전환
- 운영방법 : 전문기관 민간위탁 추진
 - 수탁기관 : 주식회사 외대어학연구소('22.7~'24.12, 2년 6개월, 관악구 소재)
 - 조직 및 인력 : 2개팀 13명(센터장 1, 직원 12)
- 사업비 : 2,787백만원('22년 편성액 1,928백만원, 전년도 이월액 859백만원)
 - 시설비 1,749, 민간위탁금 858, 민간위탁사업비 110, 기타 70

□ 추진실적

- 관악 복합 평생학습공간 조성 기본계획 수립('21.5월)
- 관악 복합 평생학습공간 민간위탁 추진
 - 민간위탁 계획수립('22.2), 수탁기관 공모접수('22.2~3), 수탁기관 선정('22.4), 협약체결('22.7)
- 관악 복합 평생학습공간 조성 개보수 공사 시행
 - 설계용역('21.9~'21.12), 계약심사('22.4), 공사발주('22.5), 착공('22.6), 준공('22. 10)

※ 예산집행현황

(단위 : 천원, '22.9.30. 기준)

사업명	예산현액	집행액		집행률(%)		'22년말 집행예상액	
		원인행위	지출액	원인행위	지출액	예상액	집행률
관악 평생 학습 공간 조성 운영	2,787,476	2,081,338	1,634,758	74.67	58.65	2,787,476	100

□ 향후계획

- 개보수 공사 및 개관준비 : ~ '22.10월
- 서울시 관악복합평생교육센터 개관·운영 : '22.11.1.(예정)

2 (가칭)인생전환지원센터 조성·운영

- ◆ 맞춤형 취창업 교육, 자기계발 등 직장인의 새로운 인생전환 활동 및 지속적인 직무역량 강화를 위한 (가칭)인생전환지원센터 조성·운영 추진

□ 사업 개요

- 소재지 : 중구 정동 34-17, 34-18
- 사업기간 : '22년 ~ '23년(설계~준공)
- 활용방안 : 메타버스 등 미래기술 변화에 대응하는 다양한 전문교육 및 체험관 운영



– 신산업 등 직업연계 맞춤형 취창업 교육 및 학습결과를 실험하고 성장하는 공간

- 사업범위 : 기존건물 리모델링(내부공간 및 장애인 엘리베이터 설치)
- 사업비 : 9,500백만원(매입비 8,094백만원, 공사비 1,112백만원, 설계 등 293백만원)
※ 총사업비 : 19,767백만원(매입비 14,945백만원, 공사비 4,478백만원, 설계감리 등 344백만원)

□ 추진실적

- 리모델링 설계용역 사업공고 및 업체 선정('21.10~12월)
 - 사전절차 진행: 공공건축심의, 건설기술심의, 설계공모 운영위원회 등
- 인생전환 지원센터 조성을 위한 설계용역 추진('21.12.~'22.8월)
- 매입부지 잔금지급 및 부지 소유권 이전 완료('22.2월)
- 공사 사전절차(계약심사, 일상감사, 업체선정) 추진('22. 9~11월)

※ 예산집행현황 (단위 : 천원, '22.9.30. 기준)

사업명	예산현액	집행액		집행률(%)		'22년말 집행예상액	
		원인행위	지출액	원인행위	지출액	예상액	집행률
인생전환 지원센터 조성 및 운영	9,499,598	8,318,283	8,318,283	87.6	86.6	9,499,598	100

□ 향후계획

- 리모델링 공사(12개월) : '22.12~'23.12월
- 시설 개원 및 운영 : '24년

3 중장년 사회공헌 일자리 지원

◆ 사회경험과 전문성을 갖춘 중장년(50+)세대에 사회공헌 일자리를 제공하여 지속적인 사회참여 기회 확대 및 안정된 노후생활 지원

□ 사업개요

- 추진근거 : 서울특별시 장년층 인생이모작 지원에 관한 조례 제4조(지원사업) 등
- 사업내용 : 50플러스세대 역량강화·일자리 및 사회활동 지원 등
 - (보 람) 50+다문화학습지원, 50+컨설턴트, 1인가구상당헬퍼, 치매길벗잡이 등
 - (신중년) 안전산행지원, 어르신 등 취약계층 복지서비스, 도시농업 관련 등
- 사 업 비 : 22,720백만원
- 참여자격: 서울시 거주 만50세~67세 등
 - (보 람) 1955년생~1972년생 기준
(차상위계층은 기준중위소득 50%이하인 1955년생~1982년생)
 - (신중년) 만 50세 ~ 70세 미만으로 경력 3년 이상 퇴직자 또는 자격증 소지자
- 활동조건 : 월 57시간 이내(보람) / 1인 기준 월 120시간 이내(신중년)
 - (보 람) 월57시간 × 9,211원(시간) = 월525천원 (※ 교육비 등 연간 4만5천원별도)
 - (신중년) 수당 2천원(시간당), 실비:1일 4시간 이상 9천원 (4시간미만 3천원)

□ 추진실적

- 중장년 사회공헌 보람·신중년 일자리 6,435명 참여(6,505 일자리 제공)
 - 보람일자리 5,006명 참여, 신중년 사회공헌사업 1,429명참여('22.9.30.기준)

※ 예산집행현황 (단위 : 천원, '22.9.30. 기준)

사업명	예산현액	집행액		집행률(%)		'22년말 집행예상액	
		원인행위	지출액	원인행위	지출액	예상액	집행률
보람일자리사업	19,395,568	19,014,269	19,014,269	98.0	98.0	381,299	100
신중년일자리사업	3,325,483	3,016,255	3,016,255	90.7	90.7	309,228	100

□ 향후일정

- 중장년 일자리 지원 및 참여자 만족도 제고 : ~'22.12월

3 청소년의 건강한

성장 발달 지원

1 청소년 활동 지원을 위한 인프라 조성·운영

2 「학교 밖 청소년」 지원 및 보호를 통한 건강한 성장 지원

3 청소년 시정 참여 기회 확대

1 청소년 활동 지원을 위한 인프라 조성·운영

1] 다양하고 우수한 프로그램 운영으로 청소년활동 활성화 지원

- ◆ 청소년 중심의 청소년센터 운영 및 청소년 눈높이를 고려한 다양한 맞춤형 프로그램 제공을 통해 청소년센터 이용 만족도 제고

□ 사업개요

- 추진근거 : 청소년기본법 제18조 및 청소년활동 진흥법 제16조
- 사업내용 : 문화, 예술, 진로 등 다양한 청소년활동 프로그램 지원
- 운영기관 : 시립 청소년센터 21개소
- 사업비 : 22,945백만원

□ 추진실적

- 코로나 장기화로 지친 청소년을 위한 다양한 활동·상담 프로그램 제공
 - 안전한 청소년활동을 위한 온·오프라인 혼합 프로그램 발굴·확대
 - ※ 진로박람회(광진), 청소년 토론회 '가타부타'(구로), 짱튜브&짱프리카(중랑) 등
 - 코로나블루로 우울감을 겪는 청소년들을 위한 심리치유 프로그램 운영
 - ※ 루프탑영화제(창동), 도깨비투어(강동), 힐링캠프(마포), 청소년 근황토크(문래) 등



【 토론회 '가타부타'-구로 】



【 짱튜브-중랑 】



【 힐링캠프-마포 】

- 청소년센터 「청소년만을 위한 '전용시간요일제'」 확대 운영(3→6개소)
 - 청소년 전용시간·요일제 '21년 3개소에서 '22년 6개소로 확대(3개소 추가)
 - ▶ 기존 3개소(은평·성북·강북)외 신규 3개소(구로·동대문·목동) 추가 선정('22.3월)

- ※ '21년 시범운영 실시[3개소(은평·성북·강북), 212개 프로그램, 102,795명 참여]
· 청소년센터 인지도(84.4% → 88.8%) 상승 및 이용 만족도 (96.2% → 97.1%) 향상

- 급변하는 미래사회에 적응할 수 있는 특성화사업 운영(1센터 1특성화사업)
 - 지역·환경적 특수성 반영 및 변화하는 미래 시대에 맞는 맞춤형 프로그램 개발 지원
 - ※ 로봇(창동), 방송콘텐츠(마포), 웹툰(은평), 드론(성북), 창의공작(중랑), 천문관측(광진) 등



【 특성화활동 지도 】



【 광진-천문과학 】



【 중랑-3D공방 】

- 학교·지역 연계 및 청소년 참여를 통해 지역 내 청소년거점 공간으로 운영
 - 건전한 주말문화 조성(유스데이) 및 학교로 찾아가는 센터 운영
 - ▶ 문화예술, 체험, 진로 등 학교, 유관기관, 지역사회 등 맞춤형 프로그램 진행
 - ‘청소년 코디네이터’ 지원으로 맞춤형 청소년프로그램 및 위기청소년 발굴·지원
 - 청소년의 참여의식 확대를 위한 청소년운영위원회 운영(센터 21, 특화시설 7)
 - ▶ 청소년들이 청소년시설 운영 및 각종 프로그램 등의 자문·평가에 직접 참여

※ 예산집행현황

(단위 : 천원, '22.9.30. 기준)

사업명	예산현액	집행액		집행률(%)		'22년말 집행예상액	
		원인행위	지출액	원인행위	지출액	예상액	집행률
계	22,945,179	21,211,095	21,211,095	92.4	92.4	22,941,275	99.9
청소년센터(21개소) 운영	19,001,180	17,271,000	17,271,000	90.9	90.9	19,001,180	100
청소년 전용시간요일제	1,200,000	1,200,000	1,200,000	100	100	1,200,000	100
청소년센터 특성화사업	1,472,000	1,472,000	1,472,000	100	100	1,472,000	100
유스데이찾아가는 센터	504,400	504,400	504,400	100	100	504,400	100
청소년 코디네이터	767,599	763,695	763,695	99.5	99.5	763,695	99.5

□ 향후계획

- 청소년센터 프로그램 운영 : ~ '22.12월
- 청소년센터 사업평가 및 사업비 정산 : '22. 11~12월

2] 청소년 활동시설 지속 확충

- ◆ 진로체험 수요증가, 전용공간 확보 등 인프라 확대에 대한 사회적 요구를 적극 수용하여 청소년 활동시설 지속 확충

□ 사업개요

- 추진근거 : 청소년활동 진흥법 제11조
- 사업내용 : 6개소 신설(센터 1, 특화시설 1, 문화의 집 2, 아지트 2)
 - 목표 : 1자치구 1센터, 3문화의 집, 3아지트(비강남권 우선 선정)
- 사업비 : 17,687백만원

□ 추진실적

1] 양천청소년음악센터 신축 및 개관

- 위치 : 양천구 신정동 1290-6 외 4필지
- 규모 : 지하1층·지상6층, 연면적 5,422㎡
- 사업기간 : '17. 1.~'22. 12.
- 사업비 : 15,932백만원 ※ 총사업비 : 252억원 【 양천청소년음악센터 】
- 추진실적 : 건립 계획 수립('17.5.), 도시계획시설 결정('17.12), 실시설계('18.12~'20.1), 착공('20.4.~)
- 추진일정 : 공사('20.4.~'22.12.), 개관('23.3. 예정)



< 양천청소년음악센터 운영 개요 >

- 목적 : 청소년의 음악적 창의성을 발휘할 수 있는 문화예술공간 제공 및 모든 시민의 문화향유 기회 확대
- 주요 프로그램(안)
 - 공연 : 음악창작축제, 길거리예술단, 청소년오케스트라, 직장인밴드, 학교 참여축제 등
 - 교육 : 청소년재즈·락·힙합, 핸드폰작곡, 악기교육, 음악치유, 시니어뮤지컬댄스 등
 - 음원제작 : 스튜디오·멀티미디어, 시니어작곡, 임신부자장가, 유아와함께하는레코딩 등
- '22년 예산 : 3,208백만원

2 종로 청소년센터 복합화 건립

- 위 치 : 종로구 신영동 62번지 일대
- 규 모 : 센터(연면적 4,800㎡), 저류시설(2.2만㎡)
- 사업기간 : '19. 8. ~ '28. 6.
- 사 업 비 : 316백만원 ※ 총사업비 : 644억원
- 추진실적



【 종로 청소년센터 】

- 저류조 타당성조사 및 기본계획 용역 준공('22.4. 시 하천과)
- 세부 계획 수립 및 토지측량('22.8.) ※ 중투심사('20.10. 조건부 통과), 공유재산 심의('21.3.)

○ 추진일정

- 도시관리계획 결정('22.9.~'23.6.), 현상설계공모 및 설계('23.6.~'24.12.), 공유재산관리계획 및 토지감정평가('23.하반기), 공사('24.10.~'28.6.)

3 청소년 문화의 집 건립 지원

- 추진내용 : 서대문 가재울(공사 '21.1.~'22.10.), 강동 천호(개관 '22.4.)
- 사 업 비 : 1,338백만원

4 청소년전용공간 청소년아지트 조성

- 추진대상 : 각 자치구 내 유휴공간 2개소
- 주요내용 : 청소년들에게 '끼발산 자유공간' 제공
- 사 업 비 : 100백만원(개소당 5천만원)
- 추진일정 : 대상지 선정(3월), 조성공사 및 운영(4~12월)

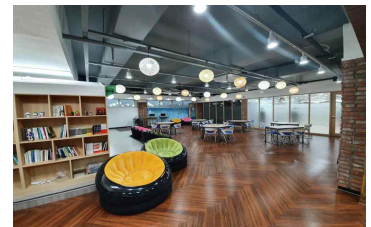

【 청소년 아지트 】

- 대상지(2개소) : 송파구청청소년지원센터 3층, 구로5동 청소년공부방 지하1층
- ※ 아지트 조성 현황('18년 ~ '22년 현재) : 총 53개소

※ 예산집행현황

(단위 : 천원, '22.9.30. 기준)

사업명	예산현액	집행액		집행률(%)		'22년말 집행예상액	
		원인행위	지출액	원인행위	지출액	예상액	집행률
계	17,686,667	11,551,121	5,458,330	65.31	30.86	17,498,235	98.93
양천청소년음악센터 건립	15,932,521	10,810,407	4,837,616	67.85	30.36	15,932,521	100
종로청소년센터 건립	316,146	127,714	7,714	40.40	2.44	57,714	18.3
청소년문화의집 건립 지원	1,338,000	513,000	513,000	38.34	38.34	1,338,000	100
청소년 아지트 조성	100,000	100,000	100,000	100	100	100,000	100

3 청소년시설 운영 내실화를 위한 운영평가·지도점검 실시

◆ 청소년시설에 대한 외부전문기관 참여 등 체계적인 운영평가와 지도·점검을 통해 내실있는 시설운영 도모

□ 사업개요

- 대 상 : 민간위탁시설·사무 61개소(시립청소년시설 59개소 등)
- 주 기 : 운영평가(연 1회), 지도·점검(연 2회), 회계감사
- 사업내용 : 종합성과평가를 대체하는 운영평가 실시 및 지도점검 병행 등

□ 추진실적

- 외부 전문기관 활용 청소년시설 운영평가 실시(4~8월)
 - (평가) 시설별 특성을 고려한 평가지표로 맞춤형 평가 추진
 - (만족도 조사) 이용자 의견수렴 등을 통해 불만적 요인 개선
 - (환류) 우수 및 미흡사례를 발굴·전파하여 사업 활성화 및 시설역량 제고
 - (활용) 민간위탁 심의 자료로 활용, 평가 우수시설 인센티브 지급
- 회계연도 결산의 공정성 확보를 위한 회계감사 시행(2~5월)
 - 외부 전문인력 회계감사(한국공인회계사회 추천 공인회계사)
 - 위탁금 및 수익금 예산 집행내역에 대한 과지급, 부적정 집행여부 등
- 청소년시설 지도·점검 시행(4~8월)
 - 협약내용 이행여부, 예산집행실태 등 위탁사무 전반에 대한 점검 추진
 - 점검결과 위탁사무 처리가 위법 또는 부당한 경우 제재조치 시행

※ 예산집행현황

(단위 : 천원, '22.9.30. 기준)

사업명	예산현액	집행액		집행률(%)		'22년말 집행예상액	
		원인행위	지출액	원인행위	지출액	예상액	집행률
청소년시설 평가 및 지도·점검	108,000	100,000	50,000	92.6	46.3	108,000	100

□ 향후계획

- 평가결과 조치 및 종사자 교육 : '22. 10~12월
- 중요사항 지적 시설 대상 추가 지도·점검 : '22. 11~12월

2

「학교 밖 청소년」 지원 및 보호를 통한 건강한 성장 지원

1 「학교 밖 청소년」 등 맞춤형 지원을 위한 안전망 강화

- ◆ 유관기관 협력을 통한 청소년 안전망 강화로 상담 및 긴급구조 등 맞춤형 지원을 제공하여 청소년이 건강한 사회구성원으로 성장하도록 지원

□ 사업개요

- 추진근거 : 청소년복지 지원법 및 학교 밖 청소년 지원에 관한 법률
- 지원대상 및 사업내용

청소년상담복지센터(25개소)	인터넷중독예방상담센터(6개소)	청소년성문화센터(8개소)
상담, 긴급구조 및 보호, 의료지원 등 통합지원 서비스 제공	인터넷·스마트폰 과다 사용 관련 상담, 예방교육 및 치료 지원	맞춤형 찾아가는 성교육, 디지털 성인지교육, 체험형 성교육

- 사 업 비 : 18,721백만원(국비 6,783백만원, 시비 11,938백만원)

□ 추진실적

- 청소년 상담, 보호 등 맞춤형 통합지원 서비스 제공
 - 청소년 상담(53,758건), 일시보호(750명), 긴급구조(492명), 청소년동반자 상담(3,909명)
- 지역사회공동체 연계지원을 위한 청소년안전망 운영
 - 위기청소년 통합지원체계 지원(23천명, 372천건), 지역사회 내 청소년 자원 연계
- 인터넷 게임 섯다운제 폐지¹⁾, 「게임 이용 장애」 질병분류 대응 체계 구축
 - 인터넷 게임 중독·과의존 유형 맞춤형 상담·교육 실시(6개소, 373,689명)
 - 유관기관 연계(학교, 경찰서, 병원) 협업 체계 구축(2,954개소)
- 성인지 감수성 향상 맞춤형 교육, 디지털 성인지 교육(136,403명)

※ 예산집행현황

(단위 : 천원, '22.9.30.기준)

사업명	예산현액	집행액		집행률(%)		'22년말 집행예상액	
		원인행위	지출액	원인행위	지출액	예상액	집행률
계	18,721,946	18,704,350	18,704,350	100	100	18,721,946	100
청소년지원센터(꿈드림) 운영	8,011,051	8,011,031	8,011,031	100	100	8,011,051	100
청소년상담복지센터 운영	4,056,062	4,056,062	4,056,062	100	100	4,056,062	100
인터넷중독예방상담센터 운영	4,133,474	4,133,474	4,133,474	100	100	4,133,474	100
청소년성문화센터 운영	2,521,359	2,503,783	2,503,783	99.3	99.3	2,521,359	100

□ 향후계획

- 학교 밖 청소년 상담, 인터넷 중독 예방 교육 및 찾아가는 성교육 등 : 연중

1) '만 16세 미만 청소년은 오전 0시~06시까지 의무적으로 인터넷 게임 제한' 규정 폐지(「청소년보호법」 '22.1.1.시행)

② 「가정 밖 청소년」 발굴 및 보호를 위한 청소년복지시설 운영

- ◆ 가출 등 위기 청소년에게 안정적인 청소년 쉼터 등을 제공하여 학업 지속을 유도하고, 건강한 사회인이 되도록 자립 지원

□ 사업개요

- 추진근거 : 청소년복지 지원법 제16조
- 지원대상 : 청소년쉼터 및 자립지원관 19개소(시립 14, 구립 2, 민간 3)
- 사업내용 : 청소년쉼터 운영 등을 통한 가정 밖 청소년 보호
 - 가정 밖 청소년 조기 발견 및 보호, 가출 예방을 위한 거리상담 활동
 - 보호 서비스(의식주, 의료 등), 상담, 학업 및 자립지원
- 사 업 비 : 9,788백만원(국비 3,109, 시비 6,679)

□ 추진실적

- 「청소년쉼터」 등 19개소(일시4, 이동4, 단기5, 중장기4, 자립지원관2) 운영

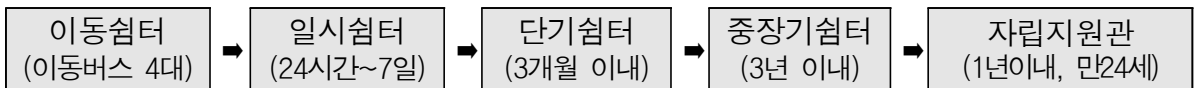

- 「신림청소년쉼터(남자단기)」 확대 운영
 - 계획 수립(1월), 신림청소년쉼터 리모델링(847백만원, 6월), 확대 운영(7월)
 - 공간 확대(3층 → 3~4층(추가)), 정원 10명 확대 (20명 → 30명)
- 「청소년쉼터」 퇴소청소년 자립지원수당 지원
 - 청소년쉼터를 퇴소한 청소년의 안정적인 자립기반 마련 지원
 - ▶ 2년 이상 쉼터 이용한 18세 이상 청소년 대상 月 30만원 현금 지급(최대 36개월)
- 「거리상담」 등을 통한 위기 청소년 발굴 및 의식주 긴급 지원
 - 아웃리치, 이동쉼터(버스형)를 통한 상시 발굴·지원체계 유지
 - 가출팸 카페 등 게시판 댓글, SNS, 채팅 어플 등 활용한 비대면 상담 강화

※ 예산집행현황

(단위 : 천원, '22.9.30.기준)

사업명	예산현액	집행액		집행률(%)		'22년말 집행예상액	
		원인행위	지출액	원인행위	지출액	예상액	집행률
청소년복지시설 운영지원	9,788,045	9,763,988	9,763,988	99.7	99.7	9,788,045	100

□ 향후계획

- 쉼터 및 자립지원관 운영, 자립수당 지원 : 연중
- 청소년시설 연합거리 상담 활동 추진 : 연 4회(분기 1회)

③ 「서울형 대안교육기관」 지정 등 「학교 밖 청소년」 지원

◆ 「서울형 대안교육기관」 지정, 학습비 지원 등 학교 밖 청소년의 평등한 학습권 보장을 위해 다양하고 우수한 배움의 기회 제공

□ 사업개요

- 추진근거 : 대안교육기관 지원 조례 및 학교 밖 청소년 지원 조례
- 사업내용 : 서울시 대안교육기관 지원 등 학교 밖 청소년 지원
 - 창의·자율적 교육 실현을 위한 「서울형 대안교육기관」 지원
 - 학교 밖 청소년의 학력 취득·진로 등 개인 특성에 맞는 맞춤형 지원
- 사업비 : 10,696백만원 (시비 100%)

□ 추진실적

① 서울시 신고 대안교육기관 지원

- '22년 32개 서울형 대안교육기관 지정 등 총 57개 대안교육기관 지원
 - 인건비(3~5인), 프로그램비(최대 54백만원), 임대료(최대 24백만원) 등 안정적 운영 지원
 - 서울시 신고 57개 대안교육기관 학생 총 1,110명, 6,919백만원 지원
- 신입생 입학준비금 지원으로 보편적 교육복지 실현('22년 초등과정 신규 지원)
 - 대안교육기관 신입생에게 초등 1인당 20만원, 중고등 1인당 30만원 지원
 - 학교 밖 청소년 입학준비금 총 210명, 57백만원 지원(초등 62명, 중고등 148명)

② 인턴십, 학습비 지원 등 맞춤형 교육 지원

- 현장실습이 가능한 인턴십(月 30만원, 최대 6개월) 및 수업료(年 147만원 내외) 지원
 - 인턴십 과정 지원 184명, 대안교육기관 수업료 150명 지원
 - ※ 공방, 제빵, 출판, 미용 등 인턴십 사업장 61개소 협약체결·운영
- 자격증 취득 등 학습비(年 100만원 이내, 350명) 수요 증가에 따른 추가 지원(9월~)
 - 사업비 조정을 통한 학업지원금 추가 지원(250백만원 → 350백만원, 100백만원 증)
 - ※ 예산집행현황

(단위 : 천원, '22.9.30.기준)

사업명	예산현액	집행액		집행률(%)		'22년말 집행예상액	
		원인행위	지출액	원인행위	지출액	예상액	집행률
대안교육기관 지원 등	10,044,438	10,044,438	10,044,438	100	100	10,044,438	100
맞춤형 교육 지원	651,840	651,840	651,840	100	100	651,840	100

□ 향후계획

- 성과평가 및 사업비 정산 : '22. 12월

3 청소년 시정참여 기회 확대

◆ 어린이·청소년의 시정 참여기회 확대 및 청소년이 주체가 되어 눈높이에 맞는 청소년 정책설계 등 지속적인 청소년정책 발굴 추진

□ 사업개요

구 분	청소년의회	어린이·청소년 참여위원회
추진근거	▶ 서울특별시 청소년 친화도시 조성 조례 제7조	▶ 청소년기본법 제5조의 2 ▶ 서울특별시 어린이·청소년 인권조례 제50조
참 여 자 치 구	▶ 서울시 1, 자치구 15 ※ 미설치 : 중구, 성동, 동대문, 중랑, 노원, 마포, 강서, 영등포, 서초, 강남, 송파	▶ 서울시 1, 자치구 23 ※ 미설치 : 구로, 영등포
구 성	▶ 50명 내외(만9~24세) 공개모집	▶ 100명 내외(만9~24세) 공개모집
임 기	▶ 1년(기간 : 4월~익년 3월)	▶ 1년(기간 : 4월~익년 3월)
운 영	▶ 본회의 및 상임위원회 활동 ▶ 서울시 청소년정책 모니터링 및 건의	▶ 정기회의, 분과회의, 희망총회 ▶ 정책 발굴 통한 새로운 정책 제안
사 업 비	▶ 20백만원(시비 100)	▶ 84백만원(국비 40, 시비 60)

□ 추진실적

- 청소년의회·참여위원회 구성원 모집('22.2~3월)
 - 시정모니터링, 정책발굴 등 역할별 분과위 구성
- 청소년의회 개원식 및 참여위원회 발대식 개최(6.4./6.11.)
- 상임위원회 및 분과위원회 정기·수시회의 개최(6월~)
 - 서울시청 회의실 및 온라인 등 병행 (의회 : 16회, 참여위 : 21회)



【 청소년의회 개원식 】

※ 예산집행현황

(단위 : 천원, '22.9.30. 기준)

사업명	예산현액	집행액		집행률(%)		'22년말 집행예상액	
		원인행위	지출액	원인행위	지출액	예상액	집행률
어린이·청소년 참여위원회/ 청소년의회 운영	104,300	104,300	104,300	100	100	104,300	100

□ 향후계획

- 상임위원회, 분과회의 등 상시 활동 : '22. 10~11월
- 청소년의회 본회의 개최 : '22. 11월
- 청소년정책제안대회 희망총회 개최 : '22. 11월

4 안전하고 질 높은 친환경급식 지원

1 학부모가 만족할 수 있는
안전한 친환경급식 제공

2 친환경급식 교육·홍보 강화

3 지원 체계 개선을 통한
공공급식 운영 내실화

1 학부모가 만족할 수 있는 안전한 친환경급식 제공

1 친환경 유치원급식 도입

◆ 서울 소재 모든 유치원 대상 친환경급식(무상) 전면 도입('22.3월)으로 차별 없는 급식 제공 및 유아급식 품질 향상 도모

□ 사업개요

- 지원대상 : 서울 지역 전체 유치원 763개소(66,664명) ('22.4월 공시기준)
 - ※ 공립 292개소(16,561명) / 사립 471개소(51,966명)
- 지원내용 : 학기 중 평일 점심 1식
- 지원내용 : (공립) 3,696원 (사립) 5,562원
 - ※ 공립 유치원 정규직(무기계약직) 조리종사자 인건비는 교육청 별도 부담
- 재원분담 : 교육청(50%), 시(30%), 구(20%)
- 사업비 : 20,799백만원

□ 추진실적

- 친환경유통센터 통해 안전하고 우수한 친환경식재료 공급 개시(3월~)
 - 센터 내 가용 공간 활용 유치원 친환경 식재료 공급
 - 학교급식과 동일한 안전성 관리체계 구축으로 부적합 식재료 사전 차단

- 생산단계** ▶ 공급산지(단체) 사전 안전성 검사 및 합동점검(단체별 연2회)
- 유통단계** ▶ 식재료 수거 잔류농약 검사 : 1차(친환경유통센터), 2차(보건환경연구원)
- 소비단계** ▶ 식중독 예방을 위한 유치원 급식시설 시-구-교육청 합동점검(연2회)

- 친환경 유치원급식 지원금(서울시 분담분) 교육청 전출('22.3~9월)

※ 예산집행현황 (단위 : 천원, '22.9.30. 기준)

사업명	예산현액	집행액		집행률(%)		'22년말 집행예상액	
		원인행위	지출액	원인행위	지출액	예상액	집행률
친환경 유치원급식지	20,799,328	15,249,227	15,249,227	73.3	73.3	18,750,000	90.1

□ 향후계획

- 친환경 유치원급식 보조금 교부 및 집행 : '22.10~12월
- 친환경유통센터 유치원 식재료 공급(계속) : '22.10~12월

2 친환경 학교급식 안정적 지원

◆ 친환경 학교급식의 안정적 지원으로 성장기 학생들에게 양질의 급식 제공을 통한 균형 있는 성장 지원

□ 사업개요

- 지원대상 : 서울 지역 초·중·고교 1,354개교(825천명)
- 지원내용 : 학기 중 평일 점심 1식
- 지원내용 : 공립초 3,956원, 국·사립초 5,211원, 중학교 5,974원, 고등학교 6,154원, 특수학교 5,756원
- 재원분담 : 교육청(50%), 시(30%), 구(20%)
- 사 업 비 : 218,329백만원

□ 추진실적

- 모든 초·중·고 대상 친환경 학교급식 지원으로 보편적 교육복지 실현
 - '21년부터 서울 내 모든 초·중·고(국·공립 사립 각종·특수학교 포함) 전면 지원
 - ※ 지원 확대 : ('11년) 공립초 ⇨ ('12~'14년) 초중 ⇨ ('19~'21년) 초·중·고
 - 급격한 물가 인상에 따라 학교급식비(식품비) 추가지원(9~12월)
 - 지원내용 : 현행 식품비 단가의 4.6% 추가지원
 - 1식당 추가지원 단가 : 초 130원, 중 161원, 고 169원, 특수 177원
 - 소요예산액 : 2,937백만원(총 9,789백만원 중 서울시 분담 30%)
 - 시-구-교육청 학교급식비 합동점검을 통한 예산집행 투명성 제고
 - 초·중·고 406개교 대상 '22년 학교급식비 합동점검 계획 수립(2월)
 - 학교급식비 집행기준 및 사용자 매뉴얼 정비·배포, '알기 쉬운 오류 사례' 전파(3월)
 - 비대면 전산 점검 선행(4~8월) 및 학교 현장점검(10~11월) 병행 추진
- ※ 예산집행현황 (단위 : 천원, '22.9.30. 기준)

사업명	예산현액	집행액		집행률(%)		'22년말 집행예상액	
		원인행위	지출액	원인행위	지출액	예상액	집행률
친환경 학교급식 지원	218,329,224	144,528,036	144,528,036	66.2	66.2	216,618,860	99.2

□ 향후계획

- 친환경 학교급식 보조금 교부 및 집행 : '22.10~12월
- 서울시-자치구-교육청 합동점검 결과보고 : '22.12월

③ 친환경급식 식재료 안정적 공급체계 구축

◆ 학교급식 식재료 공급업무를 서울농수산물공사(친환경유통센터)에 대행하도록 하여 친환경 우수 식재료를 안정적 공급하는 공적조달체계 정립

□ 사업개요

- 추진근거 : 서울특별시 친환경학교급식 등 지원에 관한 조례 제11조
- 대행기관 : 서울특별시 농수산물공사(서울친환경유통센터 인력 43명)
- 사업내용 : 학교급식 농·수·축산물 공급 및 배송, 식재료 가격 결정, 품질 및 안전성 관리 등



【 생산 】



【 입고(검품) 】



【 학교별 분류 】



【 출고·배송 】



【 학교검수검품 】

- 사업비 : 7,048백만원

□ 추진실적

- 산지부터 학교까지 친환경 식재료 안정적 공급 : 1,326개소('22.9.30.)
 - 학교급식 식재료 공급 : ('21년) 1,036개교 ⇒ ('22년) 1,052개교
 - 유치원급식 식재료 공급 : ('22년) 274개소(공립 병설 등 248개소 포함)

※ 센터 이용학교 현황 (단위 : 천원, '22.9.30. 기준)

구분	계	초등학교	중학교	고등학교	특수학교	유치원
센터이용 학교/ 급식대상 학교	1,326/2,117	588/606	273/393	159/323	32/32	274/763
센터 이용율	62.6%	97.0%	69.5%	49.2%	100.0%	35.9%

- 센터 입고 농산물 사전 안전성 검사 : 19,053건(친환경 1,746, 일반 17,307)
 - 잔류농약 분석 성분 확대 : ('21년) 339개 성분 ➡ ('22년) 510개 성분
 - 일반농산물 전수검사(100~120건/일), 친환경농산물 표본검사(14건/일) : 부적합 52건(일반농산물)

※ 예산집행현황 (단위 : 천원, '22.9.30. 기준)

사업명	예산현액	집행액		집행률(%)		'22년말 집행예상액	
		원인행위	지출액	원인행위	지출액	예상액	집행률
친환경급식 식재료 관리 등 사무위탁	7,047,957	5,242,384	5,242,384	74.4	74.4	7,047,578	99.9

- 친환경유통센터 이용학교(유치원) 만족도 조사 결과 : 만족 83.4%
 - 친환경유통센터 이용학교(유치원) 1,069개교 중 965개교 응답

□ 향후계획

- 친환경급식 식재료 공급체계 운영(계속) : '22.10~12월

2 친환경급식 교육·홍보 강화

◆ 기후위기 시대, 친환경급식 기반의 다양한 식생활 교육지원과 홍보 활성화로 미래세대 건강한 시민양성 및 친환경급식 가치 확산

□ 사업개요

- 지원대상 : 유·초·중·고, 학부모, 영양(교)사 등 학교급식 관계자
- 사업내용 : 식생활교육 지원, 급식 관계자 교육, 홍보·소통사업 추진
- 사업비 : 175백만원

□ 추진실적

- 식생활 교육 지원을 통한 건강한 미래시민 양성과 식생활 실천역량 강화
 - 지속가능한 생태전환 급식·먹거리 통합교육 시범학교 운영(10개교)
 - 식생활교육 학부모강사 신규양성(18강, 40시간), 역량강화 교육운영(5회)
 - 학교급식의 질적 발전을 위한 레시피 교육자료 제작(40종) 및 간담회(6회)
 - 친환경급식 전문역량 강화를 위한 관계자 교육(5회, 150명)
- 급식모니터링단 운영 및 ‘학교-산지’ 소통강화로 안전·안심 급식 실현
 - ‘생산·유통·가공과정’ 학부모 안심식재료 모니터링단 구성·운영(132명)
 - 급식관계자(영양교사 등) 대상 친환경산지 체험연수(2회) 및 생산자와의 간담회(3회) 개최
- 관계기관 급식정책 홍보 활성화로 친환경급식 가치 확산
 - 유치원 친환경급식 도입에 따른 ‘친환경유통센터 조달시스템’ 설명회(2회, 60명) 개최
 - 탄소중립 식생활교육 모색을 위한 관계기관 간담회(3회) 및 청책토론회(1회) 개최
 - 홍보대사를 활용한 유치원 친환경급식 홍보영상 제작(1편)

※ 예산집행현황

(단위 : 천원, '22.9.30. 기준)

사업명	예산현액	집행액		집행률(%)		'22년말 집행예상액	
		원인행위	지출액	원인행위	지출액	예상액	집행률
친환경급식 식생활교육지원	132,600	120,785	83,333	91.1	62.8	132,600	100.0
친환경급식 유관기관청책토론회	42,000	32,900	15,260	78.3	36.3	37,900	90.2

□ 향후계획

- 유치원 대상 찾아가는 식생활교육 및 급식관계자 교육운영 : '22.10~11월
- 생태전환 급식·먹거리 통합교육 시범학교 운영 : '22.10~12월

3 지원체계 개선을 통한 공공급식 운영 내실화

◆ 자치구와 산지 지자체간 1:1 매칭을 통한 사업 방식의 구조적 문제점에 대해 추진체계 개선을 통하여 공공급식 활성화 방안 강구

□ 사업개요

- 추진근거 : 서울특별시 도농상생 공공급식 지원에 관한 조례 제4조
- 지원대상 : 어린이집, 지역아동센터, 복지시설 등
- 추진체계 : 자치구와 산지 지자체 간 1:1 매칭을 통한 직거래 공급
- 사업규모 : 13개구 10개 센터[1,697개 시설, 63,489명 이용('22.9월 기준)]
- 사업비 : 5,681백만원 ※ 구비 별도 편성(2,460백만원)

□ 추진실적

- 식재료 공급품목 다양화 및 안정적 공급을 위한 교차산지 확대 추진
 - '21년 하반기(시범) 4개 區 → '22년 13개 區로 확대(예정) [현재 8개구 시행]
 - ▶ 교차산지 1:2구조(강동-송파, 영등포-은평), 1:4구조(동북4구)(※강북·노원·도봉·성북)
- 연구용역을 통해 現 1:1 매칭에 따른 사업체계의 구조적 문제점 다각적 검토
 - “도농상생 공공급식 중장기 계획 수립을 위한 연구용역” 추진중('22.7.~'23.1월)
- 식재료 안전성 검사 확대를 통한 공공급식 식재료 신뢰도 제고

구분	'21년	'22년
■ 농산물	■ 주당 4건(총2,470건)	■ 주당 5건(총3,120건)
■ 축산물	■ 한우, 돼지, 닭(총81건)	■ 계란 추가(총104건)
■ 수산물	■ 어패류(총270건)	■ 건어물 추가(총540건)

- 검사현황('22.9월 기준) : 농산물 2,299건(부적합 3), 축산물 83건, 수산물 318건(부적합 1)
- ※ 예산집행현황 (단위 : 천원, '22.9.30. 기준)

사업명	예산현액	집행액		집행률(%)		'22년말 집행예상액	
		원인행위	지출액	원인행위	지출액	예상액	집행률
도농상생 공공급식 지원	5,681,223	5,652,170	5,455,320	99.5	96.0	5,665,890	99.7

□ 향후계획

- 연구용역 최종 결과보고 : '23. 1월
- 공공급식 공급체계 개선 및 중장기 계획 수립 : '23. 2월

붙임 자료

붙임 1 2022년 시립청소년시설 민간위탁 재위탁·재계약 현황

□ 추진개요

○ 추진근거

- 서울특별시 청소년시설 설치 및 운영에 관한 조례 제10조
- 서울특별시 행정사무의 민간위탁에 관한 조례 제4조

○ 대 상 : 청소년시설 26개소

구분		위탁사무명			
		동의(9건)		보고(17건)	
상반기 (10)	재위탁 (7)	5	강동청소년센터, 은평중장기쉼터 드림센터, 드림쉼터, 드림성문화센터	2	문화교류센터(※ 303회 기 보고), 강북인터넷중독예방상담센터(※ 303회 기 보고)
	재계약 (3)	3	망우단기쉼터, 강북드림센터, 종량성문화센터	-	-
하반기 (16)	재위탁 (2)	1	구로청소년센터	1	금천중장기쉼터
	재계약 (14)	-	-	14	노원·수서·은평청소년센터, 서울유스호텔, 서북·서남이동쉼터, 동남·동북이동쉼터, 용산일시쉼터, 신림중장기쉼터, 신림단기쉼터, 금천단기쉼터, 청소년자립지원관, 은평성문화센터

□ 위탁사무

- 서울시립청소년센터 등 시설 관리·운영 전반에 관한 사항
- 청소년의 문화·체육·인성 등 수련활동 사업
- 어려운 청소년 등 자립·지원, 청소년 상담활동, 청소년 교육 등

□ 위탁기간 : 재위탁 3년 이내, 재계약 2년

□ 추진일정

- 하반기 수탁자 공개모집·선정 및 재계약 : '22. 9~12월

첨 부

2022년 시립청소년시설 위탁 세부 현황

연번	구 분		위탁사무명	최초위탁일	위탁기간	현 수탁기관	
1	상반기 (10)	재위탁 (7)	시립강동청소년센터	'12.7.1	'20.7.1~'22.6.30	(사)한국청소년연맹	
2			시립은평청소년 중앙기센터	'17.9.1	'20.7.1~'22.6.30	(사)행복창조	
3			시립청소년드림센터	'11.12.2	'20.7.1~'22.6.30	(재)한국천주교 살레시오회	
4			시립청소년드림센터	'11.12.2	'20.7.1~'22.6.30	(재)한국천주교 살레시오회	
5			시립드림청소년 성문화센터	'12.7.1	'20.7.1~'22.6.30	(재)한국천주교 살레시오회	
6			보고	시립청소년 문화교류센터	'00.5.1	'20.4.1~'22.3.31	(재)대산문화재단
7				시립강북인터넷중독 예방상담센터	'12.3.28	'20.4.1~'22.3.31	(학)광운학원 광운대학교
8		재계약 (3)	동의	시립망우 청소년단기센터	'14.8.14	'19.7.1~'22.6.30	(사)삼동청소년회
9				시립강북 청소년드림센터	'14.8.14	'19.7.1~'22.6.30	대한예수교장로회 총신대학교
10				시립중앙청소년 성문화센터	'14.12.10	'19.7.1~'22.6.30	(사)탁틴내일
11	하반기 (16)	재위탁 (2)	동의	시립구로청소년센터	'02.6.1	'21.1.1~'22.12.31	(사)한국청소년연맹
12				시립금천청소년 중앙기센터	'13.10.30	'20.1.1~'22.12.31	(사)한국청소년 지원네트워크
13		재계약 (14)	보고	시립노원청소년센터	'97.6.20	'20.1.1~'22.12.31	(재)푸른나무재단
14				시립수서청소년센터	'94.7.1	'20.1.1~'22.12.31	(사)한국청소년세상
15				시립은평청소년센터	'03.10.25	'20.1.1~'22.12.31	(사복)엔젤스헤이븐
16				시립서울유스호스텔	'06.2.23	'20.1.1~'22.12.31	(사)한국스카우트연맹
17				시립청소년이동센터 (서북)	'04.4.12	'20.1.1~'22.12.31	(재)서울기독교청년회 유지재단
18				시립청소년이동센터 (서남)	'04.4.12	'20.1.1~'22.12.31	(재)서울기독교청년회 유지재단
19				시립용산청소년 일시센터	'08.1.1	'20.1.1~'22.12.31	(재)서울기독교청년회 유지재단
20				시립신림청소년 중앙기센터	'04.5.1	'20.1.1~'22.12.31	대한성공회서울교구 사회복지재단
21				시립신림청소년 단기센터	'98.3.1	'20.1.1~'22.12.31	대한성공회서울교구 사회복지재단
22				시립금천청소년 단기센터	'98.3.1	'20.1.1~'22.12.31	(사)한국청소년연맹
23				시립청소년이동센터 (동북)	'13.10.1	'20.1.1~'22.12.31	(사)인터넷꿈희망터
24				시립청소년이동센터 (동남)	'13.10.1	'20.1.1~'22.12.31	(사)인터넷꿈희망터
25				시립청소년 자립지원관	'19.12.26	'19.12.26~'22.12.25	(사)인터넷꿈희망터
26				시립은평청소년 성문화센터	'19.12.16	'19.12.16~'22.12.15	(사)탁틴내일

2022년 세부사업별 예산 집행 현황

(단위 : 천원, '22.9.30. 기준)

세부사업명	예산현액 (A)=(a+b+c)	당초 (a)	추경 (b)	간주, 변경, 이월 (c)	집행액 (B)	집행률 (B/A)×100
평생교육국	5,278,704,585	4,438,653,993	831,117,925	8,932,667	3,065,259,645	58.1%
일반회계	5,245,720,623	4,414,460,325	828,081,425	3,178,873	3,055,088,997	58.2%
교육지원정책과	4,824,833,280	3,997,427,292	825,710,091	1,695,897	2,745,695,567	56.9%
교육지원 행정운영	161,031	161,031	0	0	99,633	61.9%
서울교육·복지민관협의회 운영	9,600	9,600	0	0	0	0.0%
학교시설개선 지원	12,000,000	12,000,000	0	0	11,980,340	99.8%
초등학교 스쿨버스 운영	3,774,943	3,768,093	0	6,850	3,742,188	99.1%
서울형혁신교육지구 지원	10,012,150	10,012,150	0	0	10,005,000	99.9%
학교보안관 운영 등 지원	36,853,392	36,793,392	60,000	0	36,467,095	99.0%
고교-대학연계 인재육성	611,600	611,600	0	0	594,370	97.2%
청소년 방과후활동지원센터 설치 운영	1,227,500	1,227,500	0	0	1,214,904	99.0%
서울장학사업 추진	9,512,297	9,512,297	0	0	6,563,862	69.0%
서울형 멘토링 사업 추진	5,536,800	5,536,800	0	0	894,423	16.2%
지방세 전출	2,166,628,830	1,626,814,100	539,814,730	0	1,435,410,000	66.3%
담배소비세 전출	281,201,873	257,188,950	24,012,923	0	172,835,000	61.5%
지방교육세 전출	2,224,856,974	1,966,277,000	258,579,974	0	1,008,209,000	45.3%
고등학교 무상교육 경비 부담금 전출	7,516,834	7,516,834	0	0	7,516,834	100.0%
교육경비보조(조례상 전출금)	51,984,432	51,984,432	0	0	46,618,255	89.7%
지방이양사무 지원	43,800	43,800	0	0	43,800	100.0%
기본경비	191,446	179,713	0	11,733	112,673	58.9%
학력격차 없는 맞춤형 온라인콘텐츠 지원	9,167,314	7,490,000	0	1,677,314	3,316,691	36.2%
맞춤형 진로 콘텐츠 지원	300,000	300,000	0	0	71,500	23.8%
서울형 교육플랫폼 구축	3,242,464	0	3,242,464	0	0	0.0%
평생교육과	77,009,741	74,556,595	1,060,170	1,392,976	60,039,241	78.0%
평생학습포털시스템 운영 활성화	733,500	733,500	0	0	356,181	48.6%
평생교육 운영 활성화	28,424	28,424	0	0	14,368	50.5%
시민 주도 학습플랫폼(국방부 부지) 조성 운영	9,499,598	9,235,384	0	264,214	8,318,133	87.6%
모두의학교 운영 모델 확산 사업	302,400	302,400	0	0	302,400	100.0%
평생교육진흥원 운영	8,678,255	8,678,255	0	0	6,882,131	79.3%
한걸음에 닿는 동네배움터 운영 지원	1,206,000	1,206,000	0	0	1,206,000	100.0%
장애인 평생교육시설 운영 지원	705,720	614,200	91,520	0	704,049	99.8%
학교 형태 평생교육시설(학력미인정) 프로그램 운영 지원	52,384	52,384	0	0	51,000	97.4%
지역 특성 및 수요자 맞춤형 문해교육 활성화	190,880	190,880	0	0	172,500	90.4%
경계선지능인 평생교육 지원	1,148,586	1,148,586	0	0	841,289	73.2%
서울 영어 및 창의마을 운영	418,276	418,276	0	0	293,536	70.2%

세부사업명	예산현액 (A)=(a+b+c)	당초 (a)	추경 (b)	간주, 변경, 이월 (c)	집행액 (B)	집행률 (B/A)×100
관악 평생학습 공간 조성 운영	2,787,476	1,928,381	0	859,095	1,596,853	57.3%
기본경비	60,653	72,386	0	-11,733	45,738	75.4%
보람일자리 사업	19,395,568	18,426,918	968,650	0	14,612,565	75.3%
50+재단 및 캠퍼스 운영	18,215,334	18,215,334	0	0	11,928,765	65.5%
50+센터 확충 및 운영	9,562,354	9,562,354	0	0	9,333,313	97.6%
사회공헌활동지원 사업(전환사업)	3,325,483	3,325,483	0	0	2,985,740	89.8%
민주시민교육 추진	417,450	417,450	0	0	394,680	94.5%
국고보조금반환금	281,400	0	0	281,400	0	0.0%
청소년정책과	91,805,533	90,404,369	1,311,164	90,000	78,759,659	85.8%
시립청소년특화시설 위탁운영 지원	9,997,296	10,007,296	0	-10,000	8,001,905	80.0%
시립청소년상담복지센터 운영	1,601,081	1,601,081	0	0	1,228,235	76.7%
청소년안전망 구축 지원	2,849,246	2,849,246	0	0	2,750,486	96.5%
청소년안전망 선도사업	450,000	450,000	0	0	450,000	100.0%
경찰청 117학교폭력 신고센터 운영지원	103,068	103,068	0	0	78,078	75.8%
청소년활동진흥센터 운영지원(전환사업)	1,017,282	1,017,282	0	0	856,146	84.2%
위기청소년 특별지원	560,000	560,000	0	0	560,000	100.0%
청소년성문화센터 운영	2,521,359	2,521,359	0	0	1,956,270	77.6%
청소년동반자 프로그램 운영	3,007,656	3,007,656	0	0	2,518,241	83.7%
시립청소년센터 위탁운영 지원	26,069,652	24,969,652	1,100,000	0	23,033,981	88.4%
인터넷중독예방상담센터 운영	4,133,474	4,123,474	0	10,000	4,133,474	100.0%
청소년수련시설 지도사 추가 채용 지원	764,400	764,400	0	0	764,400	100.0%
청소년지원센터 지원(꿈드림 운영)	3,594,746	3,594,746	0	0	3,504,854	97.5%
청소년지원센터 지원(꿈드림 급식지원)	321,316	321,316	0	0	321,316	100.0%
청소년 친화도시 서울 조성	1,621,939	1,621,939	0	0	1,566,535	96.6%
학교 밖 청소년 지원(전용공간 지원)	140,000	140,000	0	0	140,000	100.0%
청소년안전망팀 사례관리사 운영	217,788	217,788	0	0	108,894	50.0%
자치구 청소년상담복지센터 운영지원	1,285,500	1,285,500	0	0	1,285,500	100.0%
자치구 민간상담전문기관 상담료 지원	720,000	720,000	0	0	319,770	44.4%
양천청소년음악창작센터 운영	3,207,704	3,207,704	0	0	3,081,469	96.1%
어린이날(시민상) 행사 개최	36,000	36,000	0	0	36,000	100.0%
청소년 어울림마당 지원	256,050	256,050	0	0	256,050	100.0%
청소년 동아리활동 지원	505,000	505,000	0	0	505,000	100.0%
청소년유해환경감시단 지원	140,000	140,000	0	0	140,000	100.0%
어린이·청소년 참여위원회(특별회의) 운영	84,300	84,300	0	0	84,300	100.0%
청소년운영위원회 운영	64,740	64,740	0	0	63,330	97.8%
청소년복지시설 운영지원	9,788,045	9,788,045	0	0	7,922,976	80.9%
학교 밖 청소년 지원	10,044,438	10,044,438	0	0	7,617,941	75.8%
여성청소년 보건위생물품 지원 사업	2,459,000	2,459,000	0	0	2,264,770	92.1%

세부사업명	예산현액 (A)=(a+b+c)	당초 (a)	추경 (b)	간주, 변경, 이월 (c)	집행액 (B)	집행률 (B/A)×100
청소년 인권보장 증진	228,000	228,000	0	0	213,800	93.8%
청소년복지시설 기능보강 지원	22,000	22,000	0	0	22,000	100.0%
쉼터퇴소청소년 자립지원수당 지원	66,600	66,600	0	0	33,300	50.0%
쉼터 사회복무요원 배치 지원	7,922	7,922	0	0	7,922	100.0%
청소년참여활동 활성화 사업	90,000	0	0	90,000	90,000	100.0%
2022년 학교 밖 청소년 실태조사	100,000	100,000	0	0	50,000	50.0%
기본경비	58,691	58,691	0	0	58,691	100.0%
국고보조금 반환	59,208	0	59,208	0	17,746	30.0%
청소년 방과후아카데미 운영지원	3,612,032	3,460,076	151,956	0	2,716,279	75.2%
친환경급식과	252,072,069	252,072,069	0	0	170,594,530	67.7%
친환경 학교급식 지원	218,329,224	218,329,224	0	0	144,528,036	66.2%
친환경급식 식생활교육 지원	132,600	132,600	0	0	83,333	62.8%
친환경급식 홍보 및 유관기관 정책토론회	42,000	42,000	0	0	15,260	36.3%
도농상생 공공급식 지원	5,681,223	5,681,223	0	0	5,455,320	96.0%
친환경급식 식재료 관리 등 사무위탁	7,047,957	6,875,647	0	172,310	5,242,384	74.4%
친환경 유치원급식 지원	20,799,328	20,971,638	0	-172,310	15,249,227	73.3%
기본경비	39,737	39,737	0	0	20,970	52.8%
도시개발특별회계	8,227,885	7,668,900	0	558,985	1,391,759	16.9%
평생교육과	8,227,885	7,668,900	0	558,985	1,391,759	16.9%
50+ 캠퍼스 확충	8,227,885	7,668,900	0	558,985	1,391,759	16.9%
균형발전특별회계	22,760,605	14,529,296	3,036,500	5,194,809	8,778,888	38.6%
청소년정책과	22,760,605	14,529,296	3,036,500	5,194,809	8,778,888	38.6%
시립청소년음악창작센터 건립(균형발전특별회계)	15,932,521	8,235,712	2,502,000	5,194,809	3,412,141	21.4%
청소년문화의집 건립 지원(균형발전특별회계)	1,338,000	1,338,000	0	0	513,000	38.3%
시립청소년시설 기능보강(균형발전특별회계)	5,139,438	4,639,438	500,000	0	4,811,533	93.6%
시립종로청소년센터 복합 건립(균형발전특별회계)	316,146	316,146	0	0	7,714	2.4%
국고보조금 반환	34,500	0	34,500	0	34,500	100.0%
학교용지부담금특별회계	1,995,472	1,995,472	0	0	0	0.0%
교육지원정책과	1,995,472	1,995,472	0	0	0	0.0%
학교용지 매입비 부담	1,995,472	1,995,472	0	0	0	0.0%

2021 행정사무감사 처리결과 보고

(행정자치위원회)

평생교육국

□ 총 괄

- 수감결과 처리요구사항 등 ----- 총 49 건
- 조치내역

구	분	계	완 료	추진중	검토중	미반영
계	계	49	46	3	-	-
	시정· 처리요구사항	28	26	2	-	-
	건의 사항	9	8	1	-	-
	기타(자료제출 등)	12	12	-	-	-

시정·처리 요구사항

시정 및 처리 요구사항	조치결과 및 향후 추진계획
<p>○ 서울런(교육플랫폼 사업)은 교육부의 K-에듀사업과 중복되기 때문에 해당 예산을 서울 시민의 안전, 행복 등 다른 사업에 예산을 편성하는 것이 타당할 것임.</p> <p>평생교육법상 정규교육과정에 해당되는 교과목을 서울런에서 제공하는 것은 부당하며, 사교육 콘텐츠를 서울런에 탑재하는 것은 부적절함 (교육정책과)</p>	<p><input type="checkbox"/> 추진상황 : 완료</p> <p><input type="checkbox"/> 추진내용</p> <ul style="list-style-type: none"> ○ 현재 운영중인 ‘서울런’은 민간 교육업체와 연계 페이지로 교육부는 학교수업중심의 온라인 교육 통합 플랫폼인 ‘디지털 교수학습 통합플랫폼(구. K-에듀 통합플랫폼)’와는 차별화되어 있음 <ul style="list-style-type: none"> ※ 행안부 정보화사전협의 결과 ‘민간 교육사이트 연계포털로서의 서울런 한시적 역할 가능’하다고 통보(’21.11.5.) ○ ‘서울형 교육 플랫폼 구축’ 사업은 행안부와 사전협의완료(’22.8.30.)되어 추진중에 있음 ○ 평생교육법에서 평생교육의 개념을 ‘학교교육을 제외한 모든 형태의 조직적인 교육활동’으로 정의하고 있고(동법 제2조제1호), 헌법재판소도 ‘평생교육은 정규의 학교교육을 마친 이후에’ 라고(2010헌마114) 판시하고 있음 ○ 또한 평생교육법 제6조는 ‘평생교육을 실시하는 자가 평생교육과정, 방법, 시간 등을 정하여 추진하도록 규정’하고 있어 ‘방과 후’ 온라인으로 교과과목의 학습을 지원하는 것은 정규교육을 보충하는 평생교육의 일환임

시정 및 처리 요구사항	조치결과 및 향후 추진계획
<p>○ 청소년미디어센터는 현재 위치도 좋으며, 내부시설도 깔끔한 상태임. 이전하는 부분은 더욱 신중하게 검토하기 바람. (청소년정책과)</p>	<p><input type="checkbox"/> 추진상황 : 완료</p> <p><input type="checkbox"/> 추진내용</p> <ul style="list-style-type: none"> ○ 청소년미디어센터의 내부 시설이 양호하고, 청소년 이용자 만족도 높아 이전 계획 없음 <div style="border: 1px dotted black; padding: 5px; margin: 10px 0;"> <ul style="list-style-type: none"> ○ '21년 방문 청소년 만족도 조사 실시 <ul style="list-style-type: none"> - 접근성 만족도 조사(102명) 결과 71.6%(73명) 긍정 응답 ○ '21년 기능보강 공사 시행(35백만원) <ul style="list-style-type: none"> - 2·3층 노후 천정 보수, 센터 내부 균열보강 보수공사, 주차장 바닥 보수 및 방화문 교체공사 ○ 시설물 안전등급(정기안전점검, 연 2회) 결과 <ul style="list-style-type: none"> - '21년 상반기 A 등급, '20년 상·하반기 A 등급 </div>
<p>○ 서울런 사업의 KT-사교육업간 계약은 학생이 1번만 접속해서 강의 1개를 들어도 전액을 지불해야 하며, 일정 인원수 미만 수강 시 최소 지불금액 보장한다는 최소보장액이라는 계약 내용은 세금으로 사교육업체의 이익을 적극 보장하는 독소조항이며, 서울형 화천대유임. (교육정책과)</p>	<p><input type="checkbox"/> 추진상황 : 완료</p> <p><input type="checkbox"/> 추진내용</p> <ul style="list-style-type: none"> ○ 서울런은 선호도 높은 학원의 참여를 늘려 학습자들의 학원 선택권을 보장하고, 다양한 정산방식을 적용해 보기 위해 '최소지급액보장방식'과 '월별 수강인원에 따른 정산방식'을 병행함('21년도) ○ 서울런 참여학원은 전체적으로 시중가의 44%수준으로 콘텐츠를 저렴하게 제공하고 있으며, 30일이상 미접속자의 경우 해당기간에 대한 강의료가 지불되지 않도록 하였음 ○ '22년 사업은 '최소지급액보장방식'을 폐지하고, '실수강인원 기준 월별정산' 방식 시행중임

시정 및 처리 요구사항	조치결과 및 향후 추진계획
<p>○ 서울런 사업은 홍보비가 편성되지 않았으나, 대중교통과 언론 등 각종 매체에서는 연일 홍보 중으로 서울시는 사업 대부분의 예산을 사교육업체에 몰아주고, 학생들에게 알릴 방법이 없어 정작 필요한 홍보비는 다른 사업의 예산 15억 8천 7백만원을 쓰는 등 편법으로 예산을 집행함. (교육정책과)</p>	<p><input type="checkbox"/> 추진상황 : 완료</p> <p><input type="checkbox"/> 추진내용</p> <ul style="list-style-type: none"> ○ 서울시는 주요 시정사업에 대한 정보 제공 등 대시민 홍보를 위한 예산을 시민소통기획관에 편성하여 집행하고 있음 ○ 서울런은 '서울비전 2030'의 핵심과제로 선정된 주요시정사업으로 이에 따른 홍보를 진행함
<p>○ 서울런 멘토단의 성범죄 경력조회 미실시하고 있어 온라인 성범죄에 안일한 모습을 보이고 있어, 청소년의 안전을 확보하기 위한 조치를 즉각 시행하고 적극적인 예방책과 대응방안을 수립하여 주기 바람. (교육정책과)</p>	<p><input type="checkbox"/> 추진상황 : 완료</p> <p><input type="checkbox"/> 추진내용</p> <ul style="list-style-type: none"> ○ '22년도에는 ① 멘토단 필수교육* 및 멘토 역할·활동 사항 안내 등 사전교육(오리엔테이션) 실시 외에도, ② 활동매뉴얼 내 주요 주의사항 적시를 통한 경각심 제고, ③ 멘토단 역량 강화를 위한 매월 주제별 정기교육 실시 등 청소년 안전 확보를 위한 예방조치 마련·시행 * 필수사전 교육 : 아동학대 및 성희롱 예방교육, 아동청소년 심리교육 등 ○ 멘토단 운영 관련 「아동·청소년의 성보호에 관한 법률」에 따른 성범죄경력조회에 대해 여성가족부에 유권해석 요청('22.1.11.) 및 회신('22.1.18.) <div style="border: 1px solid black; padding: 5px; margin-top: 10px;"> <p style="text-align: center;">< 유권해석 주요내용 ></p> <ul style="list-style-type: none"> ○ (의뢰요지) 지방자치단체가 필요로 하는 행정수요를 충족하기 위해 「지방계약법」에 따라 A기관과 계약하고, A기관에서 멘토를 모집 및 선발, 청소년을 대상으로 멘토링을 운영 할 경우 A기관이 청소년성보호법 제56조에 따른 성범죄경력조회 신청 기관인지 여부 ○ (회신요지) 성범죄경력조회는 청소년성보호법 제56조에 규정된 기관에만 제한적으로 적용되는 것으로, 사업내용에 따라 조회가 가능한 것이 아님. 지방자치단체의 경우 조회가 불가능하며, 위탁업체의 경우 동법 제56조의 기관**에 해당하는 경우에만 조회가 가능할 것임 <p>** (청소년성보호법 제56조 각호의 기관) 유치원, 초·중등학교, 초·중등교육법에 따른 학생상담지원시설 등, 국제학교, 의료기관, 아동복지시설, 장애인복지시설, 어린이집, 학원·교습소, 성매매 피해자 상담보호 시설, 청소년 활동시설 및 쉼터, 체육단체 등</p> </div>

시정 및 처리 요구사항	조치결과 및 향후 추진계획
<p>○ 청소년시설 이용프로그램, 회원정보 등록 시스템(통합정보시스템)의 점검결과 온라인으로 접수하는 경우에도 60~70프로 오류가 있어 수기로 등록하고 있음. 조속한 개선 및 고도화를 통해 실효성 있고 완전한 시스템이 구축될 수 있도록 만전을 기하기 바람. (청소년정책과)</p>	<p><input type="checkbox"/> 추진상황 : 추진중</p> <p><input type="checkbox"/> 추진내용</p> <ul style="list-style-type: none"> ○ 청소년시설 통합정보시스템의 온라인 접수 등의 오류 개선을 위해 ‘청소년시설 통합정보시스템 전면 기능개선 계획’을 수립('21.10.)하였으며, 현재 관련 용역을 진행 중에 있으며, '22.12월 구축 완료 예정임 <div style="border: 1px dashed black; padding: 5px; margin-top: 10px;"> <p>※ 주요내용</p> <ul style="list-style-type: none"> · 사용자 맞춤형 경영정보·행정정보·회원관리 시스템 개발 · 클라우드 기반 구축, 재택근무 SSLVPN시스템 도입 · 시설 증가와 관계없이 시스템 무상사용 가능 · 프로그램 온라인 신청 및 결제 기능 개발 등 </div>
<p>○ 평생진흥원은 작년에 비해 예산 불용액 많음. 코로나19로 인해 불용액 많다는 변명하기 전에 서울시와 평생교육국과 비교해 봐도 월등히 높음. 서울시 2.6%, 평생 0.4%, 진흥원 10.6%임. 예산규모가 얼마 되지도 않는데 이렇게 불용액이 많다는 것은 예산원칙, 재정관리 원칙에 입각해서 예산을 수립·집행하지 않는다는 것임. 결산 결과 등을 면밀히 분석해서 예산을 수립하고, 불용액이 과다하게 발생하지 않도록 건전한 재정을 관리하기 바람 (평생교육진흥원)</p>	<p><input type="checkbox"/> 추진상황 : 완료</p> <p><input type="checkbox"/> 추진내용</p> <ul style="list-style-type: none"> ○ '20년의 경우 코로나19로 인한 시설 미개방 및 사업의 정상적인 추진이 어려워 예산 집행률이 낮았음 ○ '21년 사회적 거리두기에 맞는 사업계획 수립과 예산을 집행하였으며, 향후 불용액이 과다하게 발생하지 않도록 면밀하게 예산을 수립하겠음

시정 및 처리 요구사항	조치결과 및 향후 추진계획
<p>○서울런 온라인 콘텐츠 지원이 학력격차 해소를 목표로 하는 점에 대한 성과 평가 측정방식을 마련하기 바람. (교육정책과)</p>	<p><input type="checkbox"/> 추진상황 : 완료</p> <p><input type="checkbox"/> 추진내용</p> <ul style="list-style-type: none"> ○ 서울런의 성과는 학습능력, 학습태도, 만족도 등을 주요 요소로 하여 측정하고 있음 <ul style="list-style-type: none"> - '21년 종합만족도는 85점이며 학습능력과 학습태도도 점차 개선되고 있음 ○ 특히, 학습능력 측정 시 멘토 평가를 병행하여 평가의 객관성을 확보함
<p>○ 신청하는 학생 대부분이 멘토로 선정되며 아동학대금지교육, 성희롱예방교육 등 하루 정도 교육하고 투입하고 있는데, 멘토로서 사전준비가 된 것인지 확인하기는 어려움. 멘토 활동비가 아르바이트로서 가치가 크지 않고, 멘토로서의 경력 활용가치를 제외하고는 멘토들이 활동하는데 어려움이 있음. 멘토단 운영의 과학적, 교육학적 틀을 사전준비를 하지 않고 진행했기 때문에 멘토의 이탈 등 운영 방식의 개선이 필요하므로, 사업의 효과성 평가를 위하여 명확하고 객관적인 멘토단 운영방안을 마련하기 바람. (교육정책과)</p>	<p><input type="checkbox"/> 추진상황 : 완료</p> <p><input type="checkbox"/> 추진내용</p> <ul style="list-style-type: none"> ○ '22년도에는 ① 멘토단 필수교육* 및 멘토 역할·활동 사항 안내 등 사전교육(오리엔테이션) 실시 외에도, ② 활동매뉴얼 내 주요 주의사항 적시를 통한 경각심 제고, ③ 멘토단 역량 강화를 위한 매월 주제별 정기교육 실시 등 청소년 안전 확보를 위한 예방조치 마련·시행 <ul style="list-style-type: none"> * 필수사전 교육 : 아동학대 및 성희롱 예방교육, 아동청소년 심리교육 등 ○ 멘토링 활동의욕 고취 등을 위한 멘토단 인센티브 추진방안 마련 등 <ul style="list-style-type: none"> - 장기활동 멘토 및 멘토링 사전·사후 준비활동 등에 대한 인센티브 지급 - 멘토 역량 강화를 위한 주제별 정기교육 실시 - 우수 멘토링팀 포상 강화, 멘토링 우수사례 발굴 및 공유, 멘토링 심화활동 등 멘토-멘티 친화성장 프로그램 운영

시정 및 처리 요구사항	조치결과 및 향후 추진계획													
<p>○ 평생교육국, 교육청, 자치구에서 문해교육을 각각 추진하면서 분절적으로 문해 교육이 실시되고 있음. 기관별 특성이 있다면 특성을 살려 중복 없이 효과적으로 운영하고, 각자의 차별성이 없다면 서울시가 주체가 되어 통합적·효율적으로 운영할 것. (평생교육과)</p>	<p><input type="checkbox"/> 추진상황 : 완료</p> <p><input type="checkbox"/> 추진내용</p> <ul style="list-style-type: none"> ○ 성인문해교육은 ① 학력인정 문해교육(교육청)과 ② 학력미인정 문해교육(지방자치단체)으로 구분하여 기관별로 각각 시행하고 있음 ○ 市는 관련 조례에 따라 학력미인정 문해교육 지원계획을 5년 단위로 수립·시행(매년 실행계획 수립)하고 있으며, 평생교육진흥원(문해교육센터)은 市에서 수립한 계획에 따라 직접사업을 수행하고 있음 <p>※ 자치구는 자체 계획에 따라 학력미인정 국비매칭사업 및 자체 사업 수행</p> <table border="1" data-bbox="612 775 1445 1093"> <thead> <tr> <th>추진 기관</th> <th>구 분</th> <th>추진 내용</th> </tr> </thead> <tbody> <tr> <td rowspan="2">평생교육국</td> <td rowspan="2">학력 미인정</td> <td>기초문해·특성화 문해교육(교통, 경제 등)·검정고시 프로그램 지원, 문해교육 거점 네트워크 기관 운영</td> </tr> <tr> <td>디지털 문해교육, 문해교원 양성연수 및 보수교육, 시화전 개최 등</td> </tr> <tr> <td>자치구</td> <td></td> <td>구 평생학습관 직영, 국고보조금·자체 프로그램 지원</td> </tr> <tr> <td>교육청</td> <td>학력 인정</td> <td>학력인정 문해교육 프로그램 운영기관 설치·지정 및 지원</td> </tr> </tbody> </table> <ul style="list-style-type: none"> ○ 프로그램은 중복 지원 방지를 위해 교육청, 국가평생교육진흥원, 자치구에 중복 여부를 조사하여 지원하고 있어 중복되지 않음 <p><input type="checkbox"/> 향후계획</p> <ul style="list-style-type: none"> ○ 앞으로도 진흥원(문해교육센터), 교육청, 자치구와 협의하여 기관의 특성을 살리고, 지원사업 간 중복없이 효과적으로 사업을 추진토록 하겠음 	추진 기관	구 분	추진 내용	평생교육국	학력 미인정	기초문해·특성화 문해교육(교통, 경제 등)·검정고시 프로그램 지원, 문해교육 거점 네트워크 기관 운영	디지털 문해교육, 문해교원 양성연수 및 보수교육, 시화전 개최 등	자치구		구 평생학습관 직영, 국고보조금·자체 프로그램 지원	교육청	학력 인정	학력인정 문해교육 프로그램 운영기관 설치·지정 및 지원
추진 기관	구 분	추진 내용												
평생교육국	학력 미인정	기초문해·특성화 문해교육(교통, 경제 등)·검정고시 프로그램 지원, 문해교육 거점 네트워크 기관 운영												
		디지털 문해교육, 문해교원 양성연수 및 보수교육, 시화전 개최 등												
자치구		구 평생학습관 직영, 국고보조금·자체 프로그램 지원												
교육청	학력 인정	학력인정 문해교육 프로그램 운영기관 설치·지정 및 지원												

시정 및 처리 요구사항	조치결과 및 향후 추진계획
<p>○ 평생교육진흥원 주요업무보고서 p10 서울자유시민대학으로 기재한 것과 관련 하여 명칭 혼동하지 말고 정체성을 분명히 할 것. (평생교육진흥원)</p>	<p><input type="checkbox"/> 추진상황 : 완료</p> <p><input type="checkbox"/> 추진내용</p> <ul style="list-style-type: none"> ○ 서울자유시민대학 명칭변경을 위한 자문단 운영('21. 3.) ○ 서울자유시민대학 명칭변경 시민의견조사 실시('21. 4.) ○ 서울자유시민대학 명칭 변경(→서울시민대학) 완료 <ul style="list-style-type: none"> - 시민대학 국·영문, BI 변경, 캠퍼스 및 학습장 내·외부 사인물 교체, 대시민 홍보 추진 등 시민대학 명칭 변경 <ul style="list-style-type: none"> ※ 서울자유시민대학 명칭변경 추진결과 보고 (평생교육과-4841호 2021.5.21.) ※ 서울시민대학 명칭변경 추진계획 (평생교육진흥원 시민대학운영팀-1186호 2021.6.15.) ○ 관내 주요 기관·단체에 명칭 변경사항 안내 <ul style="list-style-type: none"> ※ 서울자유시민대학 기관명칭 변경 알림(서울특별시 평생교육진흥원 시민대학운영팀-1449호 2021.7.14.) <p><input type="checkbox"/> 향후계획</p> <ul style="list-style-type: none"> ○ 향후 대시민 홍보 지속 추진을 통해 서울시민대학 국·영문명, BI 등 변경 안내 및 업무보고 등에 명확한 명칭 사용하겠음

시정 및 처리 요구사항	조치결과 및 향후 추진계획
<p>○ 학교 급식 명칭과 관련하여 '17년도 조례명에도 '친환경 학교급식'으로 변경되었으며 또한 보편적 복지로 자리잡은 바 공식자료에도 "친환경 학교급식"이라는 공식명칭 사용 바람. (친환경급식과)</p>	<p><input type="checkbox"/> 추진상황 : 완료</p> <p><input type="checkbox"/> 추진내용</p> <ul style="list-style-type: none"> ○ 서울시 업무보고 등 기존 자료에 학교급식 공식 명칭인 '친환경 학교급식'으로 수정 ○ 시교육청 '학교급식 기본방향(시교육청 지침)'에 '무상급식'을 '친환경 학교급식'으로 명기하고, 이를 학교급식 공식명칭으로 사용하도록 시교육청, 교육지원청 및 각급학교에 안내 (친환경급식과-8919, '21.11.10, 친환경급식과-31, '22.1.4) ○ 자치구에도 해당 내용 공유 및 이행 협조 요청 (친환경급식과-31, '22.1.4)
<p>○ 서울형혁신교육지구 관련하여 시-시교육청-자치구가 예산을 공동으로 분담하기로 협약했는데, 협의 없이 예산을 대폭 삭감하는 것은 협약 위배일 뿐만 아니라 신의 없는 행위임. (교육정책과)</p>	<p><input type="checkbox"/> 추진상황 : 완료</p> <p><input type="checkbox"/> 추진내용</p> <ul style="list-style-type: none"> ○ 당초예산 65억원에서 35억원을 증액하여 최종 100억원으로 서울형혁신교육지구 '22년 예산 확정('21.12.31)

시정 및 처리 요구사항	조치결과 및 향후 추진계획
<p>○ KT와 서울시의 계약 내용이 적절한지를 확인하기 위해 KT와 서울시가 수의계약을 할 시 KT가 2차 업체와 맺은 계약내용 전체가 제출되어야 할 것임. 본질적인 내용은 사교육업체들이 KT와 어떤 계약을 했는지 확인해보야 사업의 적절성 및 예산 집행의 적절성을 확인할 수 있을 것임. (교육정책과)</p>	<p><input type="checkbox"/> 추진상황 : 완료</p> <p><input type="checkbox"/> 추진내용</p> <ul style="list-style-type: none"> ○ KT와 학원간 계약내용에는 영업상의 비밀유지 항목이 있어 영업상 비밀이 포함된 계약서를 서울시에 제출할 수 없다는 입장임 <ul style="list-style-type: none"> ※ 「민법」 2조제1항 신의성실의 원칙에 의거 계약관계에 따라 KT와 학원사는 영업상 비밀을 비밀로서 유지해야 할 의무 발생 ○ 다만, 주요 계약내용에 대해서는 시의회에 제출완료
<p>○ 서울런 수의계약 관련 특례 적용이 너무 과도하게 적용된 것은 아닌지, 1회 유찰 수의계약이 적절했던 것인지 행안부의 유권해석 받아서 제출할 것. (교육정책과)</p>	<p><input type="checkbox"/> 추진상황 : 완료</p> <p><input type="checkbox"/> 추진내용</p> <ul style="list-style-type: none"> ○ 사업자 선정을 위한 공개입찰 결과 1개 업체 입찰로 유찰 ○ '21년 코로나-19로 인해 신설된 한시적 특례규정을 적용하여 관련근거에 의거 수의계약 체결('21.8.13.) <ul style="list-style-type: none"> ※ 지방계약법 시행령 제26조 3항 : 1회 유찰시 수의계약 허용 ○ 행안부 유권해석 결과 ①유권해석 대상 아니며 ② 참고로 한시적 특례기간('21.12.31.)까지는 입찰자가 1인뿐인 경우 수의계약 체결이 가능하다고 통보받음('21.11.23.)

시정 및 처리 요구사항	조치결과 및 향후 추진계획
<p>○ 교육경비 보조사업 관련하여 교육청에서 예산에 반영하지 못한 사업을 담기보다는 장기적이고 지속적인 굵직한 사업 위주로 서울시가 명확한 정책방향을 세워 주도적으로 교육청과 협의하여 추진하기 바람. (교육정책과)</p>	<p><input type="checkbox"/> 추진상황 : 완료</p> <p><input type="checkbox"/> 추진내용</p> <ul style="list-style-type: none"> ○ 나열식 사업을 지양하고 선택과 집중을 위해 '22년부터 인건비성·프로그램 지원성 사업은 교육청 자체사업 전환, 예산 규모가 크고 장기적·지속적 투자가 필요한 시설개선 사업 위주로 지원하기로 교육청과 협의하였음('21.10월) ○ 향후에도 학교 현장의 수요, 학생 체감도·만족도 등을 면밀히 분석하여 시가 역점적으로 추진하고자 하는 교육 사업 위주로 편성하겠음
<p>○ 청소년 특화시설 관련하여 매년 지적받고 있음에도 개선이 안되고 있으며, 일부 법인들이 문어발식으로 위탁을 받아 운영을 하고 있어 이에 대한 철저한 관리감독하기 바람. (청소년정책과)</p>	<p><input type="checkbox"/> 추진상황 : 완료</p> <p><input type="checkbox"/> 추진내용</p> <ul style="list-style-type: none"> ○ '22년부터 청소년시설 정기 지도·점검을 연 2회로 확대하여 관리감독에 철저를 기하고 있음 <ul style="list-style-type: none"> - 상반기 : 현장 지도·점검 실시 / 하반기 : 서면점검 실시(예정) ○ 지도·점검 미흡사례 교육을 정기적으로 실시하여 반복적인 지적사항 발생 방지에 노력함 ('21.9., '22.3., '22.9.) ○ 또한 전문강사 초빙하여 전 시설장 및 직원 대상 청렴교육도 실시하였음('21.9.) <p><input type="checkbox"/> 향후계획</p> <ul style="list-style-type: none"> ○ 청소년시설 지도·점검 실시('22.12. / '23.3.) ○ 청소년시설 회계감사('23.3.)

시정 및 처리 요구사항	조치결과 및 향후 추진계획
<p>○ 학력격차 없는 온라인 콘텐츠 지원 사업은 불법사업임. 평생교육진흥법상 평생교육은 정규과정을 제외한 것을 말하고 있지만, 해당 사업의 사업계획지시서에는 교과과정이 포함되어 있음. 따라서 평생교육이라 할 수 없으며 이는 불법임. (교육정책과)</p>	<p><input type="checkbox"/> 추진상황 : 완료</p> <p><input type="checkbox"/> 추진내용</p> <ul style="list-style-type: none"> ○ 평생교육법에서 평생교육의 개념을 ‘학교교육을 제외한 모든 형태의 조직적인 교육활동’으로 정의하고 있고(동법 제2조제1호), 헌법재판소도 ‘평생교육은 정규의 학교교육을 마친 이후에’ (2010헌마114)로 판시하고 있음 ○ 또한 평생교육법 제6조는 ‘평생교육을 실시하는 자가 평생교육과정, 방법, 시간 등을 정하여 추진하도록 규정’하고 있어 ‘방과 후’ 온라인으로 교과과목의 학습을 지원하는 것은 정규교육을 보충하는 평생교육의 일환임
<p>○ 서울런 사업은 사회보장사업으로 사회보장기본법 26조에 따라 매년 4월 30일까지 보건복지부에 이를 제출하여 심의를 받아야 함에도 받지않고 40억이상 사업은 투심을 받아야 함에도 받지 않은 법령 위반 사업임. (교육정책과)</p>	<p><input type="checkbox"/> 추진상황 : 완료</p> <p><input type="checkbox"/> 추진내용</p> <ul style="list-style-type: none"> ○ 「사회보장기본법 시행령」 제15조에 따르면 4월말 이후에도 협의요청을 할 수 있도록 규정하고 있음 <ul style="list-style-type: none"> - 서울런 사업의 시범운영을 위한 사회보장제도 신설협의를 '21년6월에 완료하였음 ※ 협의신청('21.4.30.) → 결과회신('21.6.16.) - 서울런 본사업에 대한 사회보장제도신설협의 완료 '22년 8월 (조건부 협의완료) ○ ‘市 투자사업심사에 관한 규칙’ 제3조에 따라 총사업비 40억 이상 300억원 미만의 신규 투자사업은 市 투자사업심사대상이나 <ul style="list-style-type: none"> - 서울런 사업은 자산취득이 아닌 단순 콘텐츠를 제공하는 사업으로 투자사업심사대상에 해당하지 않음 <div style="border: 1px solid black; padding: 5px; margin-top: 10px;"> <p style="text-align: center;">— 시 투자사업심사에 관한 규칙 제3조< 심사대상 > —</p> <ol style="list-style-type: none"> 1. 시의 총사업비 40억원 이상 300억원 미만의 신규투자사업. 다만, 청사 신축사업과 문화·체육시설 신축사업은 제외한다. 2. 자치구의 이전재원 포함 총사업비 60억원 이상 200억원 미만의 신규투자사업 3. 둘 이상의 시·도가 공동으로 추진하는 40억원 이상 신규투자사업 및 둘 이상의 자치구가 공동으로 추진하는 60억원 이상의 신규투자사업 4. 시·자치구의 신규사업으로서 총사업비 5억원 이상의 홍보관 사업 및 총사업비 3억원 이상의 공연·축제 등 행사성 사업 5. 자치구의 총사업비 20억원 이상 청사 신축사업과 문화·체육시설 신축사업 </div>

시정 및 처리 요구사항	조치결과 및 향후 추진계획
<p>○ 서울런 사업은 평생교육법, 평생교육에 관한 조례, 지방재정법, 사회보장기본법 위반사업으로 철회되어야 하며 다시 재검토 할 것을 요구함. (교육정책과)</p>	<p><input type="checkbox"/> 추진상황 : 완료</p> <p><input type="checkbox"/> 추진내용</p> <ul style="list-style-type: none"> ○ (평생교육법) 서울런에서 온라인으로 교과과정 콘텐츠를 제공하는 것은 학교의 정규교육과정을 보충·보완해주는 평생교육의 일환으로 적법함 <ul style="list-style-type: none"> - 평생교육법에서 평생교육은 ‘학교교육을 제외한 모든 형태의 조직적인 교육활동’으로 정의하고 있고, 헌법재판소도 ‘평생교육은 정규의 학교교육을 마친 이후’ (2010헌마114)로 판시하고 있음 ○ (지방재정법) ‘市 투자사업심사에 관한 규칙’ 제3조에 따라 총사업비 40억 이상 300억원 미만의 신규 투자사업은 市 투자사업심사대상이나 <ul style="list-style-type: none"> - 서울런 사업은 자산취득이 아닌 단순 콘텐츠를 제공하는 사업으로 투자사업심사대상에 해당하지 않음 <div style="border: 1px solid black; padding: 5px; margin: 10px 0;"> <p style="text-align: center;">— 시 투자사업심사에 관한 규칙 제3조< 심사대상 > —</p> <ol style="list-style-type: none"> 1. 시의 총사업비 40억원 이상 300억원 미만의 신규투자사업. 다만, 청사 신축사업과 문화·체육시설 신축사업은 제외한다. 2. 자치구의 이전재원 포함 총사업비 60억원 이상 200억원 미만의 신규투자사업 3. 둘 이상의 시·도가 공동으로 추진하는 40억원 이상 신규투자사업 및 둘 이상의 자치구가 공동으로 추진하는 60억원 이상의 신규투자사업 4. 시·자치구의 신규사업으로서 총사업비 5억원 이상의 홍보관 사업 및 총사업비 3억원 이상의 공연·축제 등 행사성 사업 5. 자치구의 총사업비 20억원 이상 청사 신축사업과 문화·체육시설 신축사업 </div> <ul style="list-style-type: none"> ○ (사회보장기본법) 「사회보장기본법 시행령」 제15조에 따르면 4월말 이후에도 협의요청을 할 수 있도록 규정하고 있음 <ul style="list-style-type: none"> - 서울런 사업의 시범운영을 위한 사회보장제도 신설협의를 '21년6월에 완료 - 서울런 본사업에 대한 사회보장제도신설협의 완료 '22년 8월(조건부 협의완료)

시정 및 처리 요구사항	조치결과 및 향후 추진계획
<p>○ 동네배움터가 현재 17개 자치구에서만 참여하고 있어, 25개 자치구 확대 추진 이 필요함. 자치구 사업에 대한 모니터링 철저히 해주기 바라며, 동네배움터에 대한 대책을 수립하기 바람. (평생교육과)</p>	<p><input type="checkbox"/> 추진상황 : 완료</p> <p><input type="checkbox"/> 추진내용</p> <ul style="list-style-type: none"> ○ 동네배움터 운영 사업 중장기 발전계획 연구용역추진('21.5~12월) <ul style="list-style-type: none"> - 25개 자치구 확대 운영 추진을 위한 제도 개선(안) 마련 ※ 미참여 자치구(8) : 서남권(관악, 양천, 강서, 금천, 영등포), 동남권(서초, 강남, 강동) ○ '21년 자치구 동네배움터 운영 모니터링 및 개선방안 도출을 위해 현장 모니터링(총17회), 맞춤형 컨설팅(총55회), 종합평가(12.17), 성과공유회(12.16) 등을 추진 ○ '22년 현재 '21년 미참여 자치구 중 금천구 참여 ○ 25개 자치구 대상으로 수요조사 및 컨설팅 등 추진
<p>○ 서울장학재단은 서울희망대학진로장학금을 서울희망대학장학금의 수혜자를 대상으로 주고 있어 중복지원의 우려가 있으므로 개선이 필요함 (서울장학재단)</p>	<p><input type="checkbox"/> 추진상황 : 완료</p> <p><input type="checkbox"/> 추진내용</p> <ul style="list-style-type: none"> ○ 서울희망대학진로장학금 신청자격을 저소득층 대학생 전체로 확대하여 '22년 장학사업 추진(선발인원 확대) <ul style="list-style-type: none"> - 신청자격 : 기초생활수급자, 차상위계층 등 저소득 대학생 - 세부 선발, 심사 기준 수립 및 선발관리 시스템 고도화
<p>○ 평생교육진흥원 원장의 업무추진비 사용에 있어서 부적정이 나오지 않도록 평소에 철저히 관리하기 바람. (평생교육진흥원)</p>	<p><input type="checkbox"/> 추진상황 : 완료</p> <p><input type="checkbox"/> 추진내용</p> <ul style="list-style-type: none"> ○ 업무추진실태 특정감사 지적사항에 대한 조치 완료 <ul style="list-style-type: none"> - 지출(영수증)건별 결의상태 및 지출여부 확인 가능한 통합업무관리시스템(회계기능) 개발('20. 10. 19.) - 업무추진비 오 사용분(809천원) 환수조치 완료('21. 2. 19.) ○ 향후 「서울시 출자·출연기관 예산집행 기준」에 맞게 업무추진비 집행하여 동일한 사안이 발생하지 않도록 하겠음

시정 및 처리 요구사항	조치결과 및 향후 추진계획												
<p>○ 어린이집의 식재료 공급체계인 도농상생급식은 학교급식과 비교할 때 산지생산비율, 잔류농약, 식자재의 질 등에서 현격한 격차가 있음. 서울시가 영유아 급식을 무책임하게 방치했다고 보여지며, 공공급식의 비용 절감, 안정성 확보, 공공책임성 강화를 위해 학교급식·유치원급식과 함께 영유아 급식도 친환경유통센터에서 통합 운영하는 방안 검토 필요. (친환경급식과)</p>	<p>□ 추진상황 : 추진중</p> <p>□ 추진내용</p> <p>○ 도농상생 공공급식을 통해 공급되는 식재료의 안전성과 품질 제고를 위해 지속적으로 노력해 왔음</p> <p>- 학교급식에 비해 공공급식 안전성 검사체계가 부족하지 않도록 '22년에도 농산물 잔류농약 및 축산물 유전자잔류항생물질, 수산물 중금속방사능 등 안전성검사를 확대하고</p> <table border="1" data-bbox="646 696 1422 864"> <thead> <tr> <th>구 분</th> <th>'21년</th> <th>'22년</th> </tr> </thead> <tbody> <tr> <td>농산물</td> <td>· 주당 4건(총2,470건)</td> <td>· 주당 5건(총3,120건)</td> </tr> <tr> <td>축산물</td> <td>· 한우, 돼지, 닭(총81건)</td> <td>· 계란 추가(총104건)</td> </tr> <tr> <td>수산물</td> <td>· 어패류(총270건)</td> <td>· 건어물 추가(총540건)</td> </tr> </tbody> </table> <p>※ '22. 9월말 농산물 2,299건, 축산물 83건, 수산물 318건 검사완료</p> <p>- 자치구별 협력산지 평가를 통해 안전성 관리를 철저히 하고 있음</p> <p>· 산지평가(연1회) : 4개 자치구(송파, 중랑, 서대문, 영등포) 평가완료 9개 자치구 평가 예정('22.10월 중)</p> <p>※ 3년마다 최종평가 실시 후 재협약 여부 판단</p> <p>○ “도농상생 공공급식 중장기 계획수립을 위한 학술용역('22.7~'23.1월)”을 통해 現 1:1 공공급식 조달체계의 구조적 문제점 등을 면밀히 진단하고 종합적인 개선방안 마련 예정</p> <p>□ 향후계획</p> <p>○ 학술용역 중간보고회 개최 : '22.11.</p> <p>○ 학술용역 최종보고회 개최 : '23. 1.</p> <p>○ 공공급식 사업구조 개선 계획 수립 : '23. 2</p>	구 분	'21년	'22년	농산물	· 주당 4건(총2,470건)	· 주당 5건(총3,120건)	축산물	· 한우, 돼지, 닭(총81건)	· 계란 추가(총104건)	수산물	· 어패류(총270건)	· 건어물 추가(총540건)
구 분	'21년	'22년											
농산물	· 주당 4건(총2,470건)	· 주당 5건(총3,120건)											
축산물	· 한우, 돼지, 닭(총81건)	· 계란 추가(총104건)											
수산물	· 어패류(총270건)	· 건어물 추가(총540건)											

시정 및 처리 요구사항	조치결과 및 향후 추진계획
<p>○ 학교급식단가의 현실화를 위해 교육청과 급식단가 협의·결정 시 영양(교)사, 학부모 등 현장의 목소리 반영 필요. (친환경급식과)</p>	<p><input type="checkbox"/> 추진상황 : 완료</p> <p><input type="checkbox"/> 추진내용</p> <ul style="list-style-type: none"> ○ 급식단가는 시교육청에서 「적정 급식단가 연구용역(‘20.8월)」 결과를 기초로 최근 3년간 물가인상을 등 인상요인을 반영하여 산정한 후, 시-구-교육청 간 업무협의를 통해 결정하고 있음 ○ 교육청에 급식단가 논의 시 업무관계자 이외에 영양교사, 학부모 대표 등의 의견이 반영될 수 있도록 건의하였으며 (‘22.7월), 이를 반영하여 ’23년 급식단가 현실화 논의(‘22.8월) <ul style="list-style-type: none"> - 급격한 물가 상승률 반영하여 ’23년 급식단가 인상 <ul style="list-style-type: none"> ▶서울의 최근 3년 평균 물가상승률 및 최저임금 인상을 적용 ▶2022년 단가 대비, 식품비 4.5%, 관리비 2%, 인건비 5% 인상 - ’22년 학교급식 운영 결과 반영을 통한 학교급식 개선 <ul style="list-style-type: none"> ▶중학교 지원 일수 확대 : 7일 추가 지원 ▶다양한 제철과일 제공 : 식품비에 과일급식 소요예산 포함 지원
<p>○ 서울시 청소년 쉼터 최대 수용인원은 220여명이고 3개월 이상 머무를 수 있는 인원은 90명으로 매우 부족함. 가출팸 구성 뒤 생활비 마련을 위해 성매매, 원조교제 등의 문제가 심각하지만 집에 가는 것이 두려워 신고를 못하고 있음. 가출 청소년들이 갈 곳이 없어 더 심각한 문제가 야기됨, 쉼터의 확대 필요. (청소년정책과)</p>	<p><input type="checkbox"/> 추진상황 : 완료</p> <p><input type="checkbox"/> 추진내용</p> <ul style="list-style-type: none"> ○ 3개월 이상 머무를 수 있는 단기, 중장기 쉼터 정원은 103명이었으나, <ul style="list-style-type: none"> ※ 단기 5개소(68명), 중장기 4개소(35명) ○ ’22년도에 단기쉼터 정원 증원 및 신규 쉼터를 개소하여 정원을 121명으로 확대하였음 <ul style="list-style-type: none"> - 입소정원 증원 : 신림단기청소년쉼터(정원 20명→30명), ’22.7월 - 신규개소 : 강동여자단기청소년쉼터(정원 8명), ’22.9월

시정 및 처리 요구사항	조치결과 및 향후 추진계획
<p>○ 예체능에 맞는 장학금과 관심이 적은분야와 미래인재분야 등에 서울 장학금을 확대할 필요가 있음. (서울장학재단)</p>	<p><input type="checkbox"/> 추진상황 : 완료</p> <p><input type="checkbox"/> 추진내용</p> <ul style="list-style-type: none"> ○ 지원분야 확대 검토 <ul style="list-style-type: none"> - 고등학교 교사 대상 설문 조사를 통한 현장 의견 수렴 - 인문·자연계열 및 실용음악·연기 등 확대 추진 예정 ○ 의원보고 완료('21.11.24)
<p>○ 평생교육진흥원 근태 관련 요구자료에 일자별, 초과근무사유 등이 없다고 제출 하였음. 이는 의회의 자료요구권을 무시하는 것임 자료를 소명하여 일자별, 사유별 제출 하기 바람. (평생교육진흥원)</p>	<p><input type="checkbox"/> 추진상황 : 완료</p> <p><input type="checkbox"/> 추진내용</p> <ul style="list-style-type: none"> ○ 초과근무수당 개인, 일자별, 사유별 세부자료 추가 보완하여 의회 제출 완료하였음('21. 11. 17.) ○ 기관 ERP 시스템 개선을 통해 근태, 초과근무수당 자료의 개인, 일자별 시스템화 완료 등 관리 체계화하였음 <p><input type="checkbox"/> 향후계획</p> <ul style="list-style-type: none"> ○ 향후 의회 요구자료 제출 요청이 있을 시 자료요청 취지에 맞도록 적극 확인·제출하겠음

건의사항

건의사항	조치결과
<p>○ 고교-대학연계 인재육성 사업은 참여자 만족도를 살펴보면 만족도가 높고 학생과 시민들의 다양한 평생교육 욕구가 커지고 있다는 것을 알 수 있음. 이런 점에서 고교-대학연계 인재육성 사업은 예산 삭감이 아니라 증액이 필요해 보임. 또한 고교-대학연계 인재육성은 현장에 직접 가서 대면하는 방식이기 때문에 서울형 교육플랫폼과는 분명 다르다고 할 것임. 서울형 교육플랫폼과 고교-대학연계가 일부 중복되어 예산을 삭감했다는 부분은 검토가 필요해 보임. (교육정책과)</p>	<p><input type="checkbox"/> 추진상황 : 완료</p> <p><input type="checkbox"/> 추진내용</p> <ul style="list-style-type: none"> ○ '22년 市 예산 612백만원 확정('21.12.31) ○ '22년 고교-대학연계 인재육성사업 추진계획 수립('21.12.29) <ul style="list-style-type: none"> - 고교, 대학, 자치구 등 관계자 의견수렴 및 만족도조사 결과 반영 - 참여 고교 26개교 선정(1교당 24백만원 이내, 5~8개 강좌) ○ 강남·북 균형발전을 위한 비강남권 학교 지원계획('18.9.6)에 의거한 4개년 추진사업('19~'22)으로써 전반적인 사업 평가 및 분석을 통해 지속 추진여부를 검토하겠음
<p>○ 화장실 만들기 사업은 종료되나, 아직도 변기가 부족함. 학생 수 감소, 증설 가능 여부 등 교육현실을 감안하여 부족한 화장실이 개선될 수 있도록 교육청과 함께 위생도기 증설 수요조사 시행하고, 교육청과 적극 협의하여 사업을 추진하기 바람. (교육정책과)</p>	<p><input type="checkbox"/> 추진상황 : 완료</p> <p><input type="checkbox"/> 추진내용</p> <ul style="list-style-type: none"> ○ '15~'21년 총 2단계에 걸쳐 노후 화장실 개선사업 종료 <ul style="list-style-type: none"> - 서양식 변기 설치: (목표) 설치율 80% → (실적) 설치율 80% 달성 ※ 일부 학교는 화장실 공간 부족으로 변기수 증설에 한계가 있었음 ○ '22년부터는 교육청 자체 사업으로 지속적인 개선 추진 <ul style="list-style-type: none"> - 변기 수가 부족한 학교에 대한 개선이 이루어지도록 추후 교육청과 적극 협의하겠음

건의사항	조치결과
<p>○ 장학재단은 왜 공무원 기준과 다르게 토, 일요일에 4시간 이상 초과근무를 하는지, 학생대상 행사가 주말에 있다 하더라도 주말 4시간 이상 초과근무를 하는 것은 이해할 수 없음. 학생의 경우도 방과 후 장학금수여식 등 행사가 이루어지는 경우가 없지 않음. 서울시 직원에 비해서 초과근무 수당도 적지 않음. 관련근거규정을 확인하여 초과근무 실태를 전반적으로 점검하고 개선책을 마련하여 초과근무 제도를 투명하게 운영하기 바람. (서울장학재단)</p>	<p><input type="checkbox"/> 추진상황 : 완료</p> <p><input type="checkbox"/> 추진내용</p> <ul style="list-style-type: none"> ○ 평일에는 학교 수업 일정으로 학생이 참석할 수 없어, 학생 참석 행사는 부득이하게 주말에 할 수 밖에 없으며, 이로 인한 행사 준비 및 행사 진행을 위해 초과근무를 실시하고 있음 ○ 서울장학재단은 공무원과 다르게 근로기준법을 적용을 받기 때문에 주 52시간 내에서 근무가 가능함. ○ 2021년 초과근무 현황 분석결과 전년대비 초과근무가 감소하였음. <ul style="list-style-type: none"> - 총 초과근무 시간: 전년대비 약 5% 감소(약 100시간) - 주말 초과근무 시간: 전년대비 약 2% 감소 ○ 2022년 근태관리시스템을 도입 예정이며, 초과근무 실태를 체계적으로 관리하고자 함.
<p>○ 청소년 활동 기록시스템 구축사업은 청소년시설을 이용하면서 프로그램, 동아리, 봉사 활동 참여 등 모든 활동 기록을 수록하여 향후 본인의 필요에 의해 사용될 중요한 사업으로, 내년에 시범사업으로 진행될 수 있도록 추진방안을 마련하기 바람. (청소년정책과)</p>	<p><input type="checkbox"/> 추진상황 : 완료</p> <p><input type="checkbox"/> 추진내용</p> <ul style="list-style-type: none"> ○ 청소년 온라인 플랫폼(유스내비, www.youthnavi.net)에 청소년 활동이력 관리를 위한 기능을 포함하여 구축완료('22.4.) <ul style="list-style-type: none"> - 체험활동, 동아리활동, 정책 제안 등 개인(청소년) 활동을 관리, 축적하여 개인별 포트폴리오 제공 - 활동이력에 대한 데이터 축적을 통해 미래핵심역량 및 계열적합성 진로설계 등에 자동 매칭 활용

건의사항	조치결과
<p>○ 2024년 완공 예정이었던 종로청소년센터에 대한 공유재산관리계획 변경 등 사업이 원활히 진행될 수 있도록 추진 바람. (청소년정책과)</p>	<p><input type="checkbox"/> 추진상황 : 추진중</p> <p><input type="checkbox"/> 추진내용</p> <ul style="list-style-type: none"> ○ 중앙투자심사('20.10.), 공유재산심의('21.3.), 저류시설 용량 결정 용역('22.4.), 토지측량 및 세부추진계획 수립('22.8.) 등 사전절차를 완료하였으며, ○ 도시계획시설 중복(저류시설+청소년센터) 결정을 위한 용역 추진 중(종로구, '22.9.~'23.6.)으로, 도시계획위원회에서 통과되면 토지 취득을 위해 공유재산관리계획 등 후속 절차를 조속히 추진할 예정임 <p><input type="checkbox"/> 향후계획</p> <ul style="list-style-type: none"> ○ 도시계획시설 중복 결정 용역 및 도시계획위원회 심의(종로구) : ~ '23.6. ○ 공유재산(재)심의 및 관리계획 : ~ '23년 하반기 ○ 현상설계공모 및 설계 : '23년 하반기 ~ '24년 ○ 공사 : '24.10 ~ '28.6.
<p>○ 수유영어마을 인재개발원 이전과 시민명상프로그램의 추진을 점검하며, 코로나 19 시대에 오갈 곳 없는 청소년들의 시범사업으로 진행하고 있는 청소년 전용프로그램(요일제, 시간제) 예산삭감은 걱정하지 않음. (청소년정책과)</p>	<p><input type="checkbox"/> 추진상황 : 완료</p> <p><input type="checkbox"/> 추진내용</p> <ul style="list-style-type: none"> ○ '22년 청소년 전용시간·요일제 예산 1,200백만원 확보하여 사업 추진하고 있음 ('21년 680백만원 대비 520백만원 증가) ○ '22년도에는 기존 3개소(강북·성북·은평) 외 신규로 3개소(구로·동대문·목동) 선정하여 6개소로 확대 운영 중임 <p><input type="checkbox"/> 향후계획</p> <ul style="list-style-type: none"> ○ 센터별 전용제 사업 수행('22.3~12월) ○ 연차별 확대 시행 추진

건의사항	조치결과
<p>○ 세계보건기구총회에서 ‘게임중독 또는 게임이용장애’라는 새로운 질병으로 분류하고 있음을 인지하고 이에 대응하는 선제적 기본방향과 정책과제 발굴 필요. 청소년 인터넷 중독예방 상담센터의 상담이 지속적으로 늘어가는 상황에서 ‘22년 사업비 20%를 삭감한 것을 볼 때 그 준비에 신뢰가 어려우니 이에 대한 조치 필요. (청소년정책과)</p>	<p>□ 추진상황 : 완료</p> <p>□ 추진내용</p> <ul style="list-style-type: none"> ○ '22년 인터넷중독예방상담센터 사업비는 전액 반영되었음 <ul style="list-style-type: none"> - 사업비 20% 삭감하려 하였으나, 예산결산특별위원회('21.12.)에서 전액 반영되었음 ○ 세계보건기구(WHO)가 게임이용장애에 질병코드를 부여하는 국제질병분류 개정을 확정 한 후('19.5월), 우리나라(보건복지부)에서도 질병코드(중독성행위장애)에 포함하기 위해 정책을 추진 중에 있으나, 게임업계, 시민단체 등 반대입장이 있어 어려움이 있음 <div style="border: 1px solid black; padding: 5px; margin: 10px 0;"> <p>< 반대 사유 ></p> <ul style="list-style-type: none"> ○ 게임업계 : 게임중독 질병분류에 따른 게임에 대한 부정적 인식 및 질병발생 억제 정책 시행 등 게임 산업 위축 우려 ○ 일부시민단체 : 게임중독에 대한 명확한 기준 부재, 놀이문화에 대한 지니친 개입, 게임중독자 질환 분류에 따른 낙인효과 등 </div> <ul style="list-style-type: none"> ○ 우리시는 인터넷중독예방상담센터(아이월센터)를 6개소(광진, 보라매, 마포, 창동, 강북, 강서) 운영 중에 있으며, 청소년 인터넷·스마트폰 중독자수가 날로 증가하는 추세임에 따라, 향후 자치구별로 인터넷중독예방상담센터를 확대할 필요가 있음 <div style="border: 1px solid black; padding: 5px; margin: 10px 0;"> <p>※ 우리나라 스마트폰 과의존 위험군 증가 추세</p> <ul style="list-style-type: none"> ○ '18년 19.1% → '19년 20.0% → '20년 23.3% → '21년 24.2% : 매해 전년 대비 '19년 0.9%p, '20년 3.3%p, '21년 0.9%p 증가 (『2021 스마트폰 과의존 실태조사』, 과학기술정보통신부·한국지능정보사회진흥원(2022)) </div> <ul style="list-style-type: none"> ※ 서울시 인터넷중독예방상담센터 상담·교육 실적('22.9월 기준) <ul style="list-style-type: none"> - 상담 109,550명, 예방교육 264,139명, 기관연계 2,954개소 (학교, 경찰서, 병원)

건의사항	조치결과
<p>○ 자치구별 평생교육 격차에 대한 정확한 원인분석과 프로그램 질적인 문제에 대한 고민으로 만족도 제고를 위한 근본적인 프로그램 지원 방안을 검토하기 바람. (평생교육진흥원)</p>	<p><input type="checkbox"/> 추진상황 : 완료</p> <p><input type="checkbox"/> 추진내용</p> <ul style="list-style-type: none"> ○ 서울시 평생교육 2030 기본계획 수립 및 평생학습 지원체계 강화 세부과제 추진('21년 12월~) <ul style="list-style-type: none"> - 평생교육기관 수, 프로그램 수, 평생학습 참여율 격차 분석 - 평생학습 지원체계 강화를 위한 세부과제 추진 ○ 서울시민 평생학습 참여 실태조사 실시('21년 6~12월) ○ 서울시 내 지역 간 평생교육 격차 파악 및 원인 분석을 위한 평생교육 현황조사 실시('22년 6월~7월) <ul style="list-style-type: none"> - 자치구 지원 필요 영역 : (1순위)평생학습도시 재지정 관련 지원, (2순위)평생교육사, 활동가 연수, (3순위)프로그램 강사풀 제공, (4순위)컨설팅 지원 ○ 진흥원-자치구 간 평생교육 추진 사업 공유 및 협력사항 현안 논의를 위한 관계자 협의회 2회 운영('21년 6, 12월)
<p>○ 학생 수가 많고 교문이 3개인 길음초에 대해 학교보안관 추가 지원을 요구함. (교육정책과)</p>	<p><input type="checkbox"/> 추진상황 : 완료</p> <p><input type="checkbox"/> 추진내용</p> <ul style="list-style-type: none"> ○ '22년 학교보안관 추가배치 계획 수립 : '22.8.8. ○ 학교보안관 추가배치 신청학교 현장조사 : '22.8.11.~8.16. <ul style="list-style-type: none"> - 학교규모(학생 수), 교문 수, 통학로 안전도 등 조사 ○ 학교보안관 추가배치 평가심의 : '22.8.17. <ul style="list-style-type: none"> - 길음초(학생수1,200명) 포함 41개교 신청 - 최종 5개교 선정(학생수 1,500이상 우선선정) (가재울초, 공향초, 대도초, 묘곡초, 잠원초) <p><input type="checkbox"/> 향후계획</p> <ul style="list-style-type: none"> ○ 시 재정여건을 고려, 추가배치 평가·심사 추진

기 타 사 항

자료제출 등 기타사항	조 치 결 과
○ 하나고 장학금 최근 3년간 장학생 선정위원회 선정자 자료 (서울장학재단)	<input type="checkbox"/> 추진상황 : 완료 <input type="checkbox"/> 추진내용 ○ 자료제출 완료('21.11.3.)
○ 서울평화희망 장학금 지원 자격 및 최근 3년간 선발 현황 (서울장학재단)	<input type="checkbox"/> 추진상황 : 완료 <input type="checkbox"/> 추진내용 ○ 자료제출 완료('21.11.3.)
○ 고교-대학 연계 인재육성사업 프로그램 현황, 성과평가보고서 (교육정책과)	<input type="checkbox"/> 추진상황 : 완료 <input type="checkbox"/> 추진내용 ○ 자료제출 완료('21.11.3.)
○ 서울시평생교육진흥원 전체 프로그램 목록 (평생교육진흥원)	<input type="checkbox"/> 추진상황 : 완료 <input type="checkbox"/> 추진내용 ○ 자료제출 완료('21.11.3.)
○ 서울런 추경예산 및 타부서 연계 예산 집행내역 및 용역계약서 (교육정책과)	<input type="checkbox"/> 추진상황 : 완료 <input type="checkbox"/> 추진내용 ○ 자료제출 완료('21.11.3.)
○ 서울런 멘토 선발기준 및 모집내역, 멘토 선발에 따른 성범죄경력 조회 여부, 학교별 멘토 명단 (교육정책과)	<input type="checkbox"/> 추진상황 : 완료 <input type="checkbox"/> 추진내용 ○ 자료제출 완료('21.11.3.)

자료제출 등 기타사항	조 치 결 과
○ 초등학교 입학준비금 시-교육청-자치구 협의내용 (교육정책과)	<input type="checkbox"/> 추진상황 : 완료 <input type="checkbox"/> 추진내용 ○ 자료제출 완료('21.11.3.)
○ 조례상 전출금관련 시-교육청 협의내용 (교육정책과)	<input type="checkbox"/> 추진상황 : 완료 <input type="checkbox"/> 추진내용 ○ 자료제출 완료('21.11.3.)
○ 온라인 플랫폼 자문단 구성 및 회의록, 서울권 과업내용이 포함된 전체 계약서, KT-사교육 업체 간 계약서, 지면광고 및 TV광고 매체명 (교육정책과)	<input type="checkbox"/> 추진상황 : 완료 <input type="checkbox"/> 추진내용 ○ 자료제출 완료('21.11.4.)
○ 서울형 혁신교육지구 관련 '22년 예산(안) 산출기초 조사서, 서울형 혁신교육지구 사업 중 방과 후 활동 등 기존 시 사업과 중복되는 사업내용 (교육정책과)	<input type="checkbox"/> 추진상황 : 완료 <input type="checkbox"/> 추진내용 ○ 자료제출 완료('21.11.3.)
○ 학교보안관 3명 이상 배치 학교 현황 및 배치 기준 (교육정책과)	<input type="checkbox"/> 추진상황 : 완료 <input type="checkbox"/> 추진내용 ○ 자료제출 완료('21.11.3.)
○ 서울시 평생교육 지역간 격차 원인과 해소방안 (평생교육진흥원)	<input type="checkbox"/> 추진상황 : 완료 <input type="checkbox"/> 추진내용 ○ 자료제출 완료('21.11.3.)