2021 주요업무보고

2021. 11. 12.(금)

시 민 건 강 국

I. 일반 현황

조직 및 인력 ('21. 9. 30. 기준)

□ 조 직 : 7 과 38팀

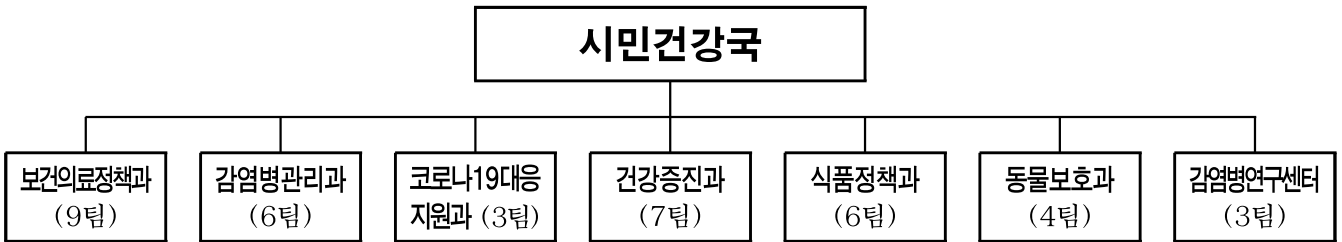

- 사 업 소(4) : 어린이병원, 은평병원, 서북병원, 보건환경연구원
- 특수법인(1) : 서울의료원
- 출연기관(1) : 공공보건의료재단

□ 인 력

- 시 본청 : 정원 198명, 현원 228명

구 분	계	행정직군	기술직군	관리운영직	연구직	임기제
계	198 / 228	53 / 68	118 / 138	3 / 2	2 / 2	22 / 18
보 건 의 료 정 책 과	49 / 65	19 / 22	27 / 42	1 / 0	0 / 0	2 / 1
감 염 병 관 리 과	36 / 40	8 / 8	22 / 26	0 / 1	0 / 0	6 / 5
코 로 나 19 대 응 지 원 과	9 / 16	8 / 14	1 / 2	0 / 0	0 / 0	0 / 0
건 강 증 진 과	29 / 29	5 / 7	23 / 21	0 / 0	0 / 0	1 / 0
식 품 정 책 과	45 / 44	7 / 8	32 / 32	2 / 0	0 / 0	4 / 4
동 물 보 호 과	17 / 19	4 / 4	13 / 14	0 / 1	0 / 0	0 / 0
감 염 병 연 구 센 터	13 / 16	2 / 5	0 / 1	0 / 0	2 / 2	9 / 8

- 사업소 및 출연기관 : 정원 3,106명 현원 2,640명

구 분	어린이병원	은평병원	서북병원	보건환경연구원	서울의료원 (분원포함)	공공보건의료재단
정원/현원	296/283	218/208	293/290	300/291	1,950/1,524	49/45

부서별 담당업무

부 서	주 요 업 무
보건의료정책과	<ul style="list-style-type: none"> ○ 보건의료 주요업무계획 수립·평가, 예산·결산, 시의회 총무계획 및 보안, 공공보건의료 재단 운영, 시민건강위원회 구성·운영, 백신접종 추진 ○ 시립병원의 위탁·운영 및 지도·감독업무, 시립병원 종합개선 및 의료장비통합구매에 관한 사항, 비급여 진료수가 및 위기대응 매뉴얼 관리 ○ 서울케어-건강돌봄서비스, 대사증후군관리, 심뇌혈관질환예방관리, 시·자치구 공동협력사업, 지역보건의료계획 수립·평가 ○ 응급의료사무, 비상진료대책 수립, 야간·휴일 진료기관 운영 ○ 의료법 관련 지도 감독, 의약품·마약류 지도감독, 세이프약국 운영, 공공야간약국 운영, 환자안전망 병원 운영, 외국인환자 유치기관 관리 ○ 정신건강 정책 수립·평가, 정신보건사업 및 정신보건시설 지도감독, 정신건강복지센터 운영, 자살예방사업, 정신재활시설 등
감염병관리과	<ul style="list-style-type: none"> ○ 국가 결핵관리사업 및 국가 필수 예방접종, 국가 암, 한센사업 관리 ○ 법정감염병 관리 및 예방, 수인성·식품매개질환 역학조사 ○ 신종 감염병 대응 및 조치체계 관리, 국가지정 입원치료병상 등 운영·관리 ○ 환경성질환 예방관리, 공중위생시설 관리, WHO 아태 환경보건센터 관련 ○ 방역지침·매뉴얼 구축 및 방역물품 관리, 위기사 긴급 방역체계 구축 ○ 감염병 역학조사 상시훈련 및 위기사 역학조사 집중 투입
코로나19대응지원과	<ul style="list-style-type: none"> ○ 감염병전담병원, 중환자병상, 생활치료센터 병상 확보 및 운영 관리 ○ 집단발생 클러스터 검사 운영(대상기관 협의, 임시검사시설 설치 등) ○ 시립병원 선제검사, 임시 선별검사소, 찾아가는 선별진료소 등 ○ 의료인력지원 통합 관리(중앙 및 병원 파견인력, 시 의료지원단 등)
건강증진과	<ul style="list-style-type: none"> ○ 금연도시 서울 만들기, 지역사회 건강조사 ○ 지역사회 통합건강증진, 생애주기별 비만예방, 음주폐해 예방사업 ○ 남녀 임신준비 지원, 산모신생아 건강관리지원, 어린이집 방문건강관리 지원, 서울시 임신출산 정보센터 운영 등 모자보건 전반 ○ 마을중심 방문건강관리, 치매관리사업, 소지역 건강격차해소사업 ○ 서울형 유급병가지원 사업 추진 ○ 건강생태계, 장애인건강권, 지역사회중심재활사업, 웰다잉사업 등
식품정책과	<ul style="list-style-type: none"> ○ 서울 먹거리전략2030 추진 및 서울시 먹거리 시민위원회 운영 ○ 식품안전, 원산지관리 종합계획 수립추진, 농수축산물 안전·수거검사 ○ 식품접객업소 등 지도·점검, 음식점 원산지 관리, 식중독예방, 유흥시설 및 음식점·카페 코로나19 방역관리 ○ 가공식품 등 안전성검사, 유전자 변형식품 표시관리 ○ 식품진흥기금 운영, 어린이 식생활 안전관리 및 식생활교육지원사업 ○ 서울시 나트륨 및 당섭취 저감화사업, 임산부 및 영유아 영양플러스사업
동물보호과	<ul style="list-style-type: none"> ○ 동물복지종합계획 수립, 동물보호센터 및 동물복지시설 설치·운영 ○ 가축위생·방역, 유통사료 성분등록 및 품질관리, 인수공통감염병 관리 ○ 유기동물 보호관리, 길고양이 중성화 사업, 동물등록제 운영 ○ 동물보호단체 육성 및 지도, 축산·수산업 진흥 및 지원
감염병연구센터	<ul style="list-style-type: none"> ○ 코로나19 이상반응 대응 관리, 감염병 전문가 네트워크 운영 ○ 감염병 정책 연구 및 정보 분석 ○ 감염병 감시·위험평가, 감염병 관리 시스템 구축·운영 ○ 감염병 대응인력 역량강화 교육

2021 예산현황

※ 예산현액(당초예산+간주·추경예산+이월·예산변경) 기준

☐ 예산(일반회계) : 667,853백만원

(단위: 백만원)

구 분	2021년 예산	2020년 예산	증 감 (%)
계	667,853	631,146	36,707 (5.8)
행정 운영 경비	8,214	7,897	316 (4.0)
재무 활동 (타회계전출금·반환금)	1,642	794	848 (106.8)
사업비	657,997	622,454	35,543 (5.7)

☐ 기금 : 10,663백만원

(단위: 백만원)

기 금 명	'21년 예산 운용				
	계	비용자성사업비	용자성사업비	재무활동비	행정운영경비
식품진흥기금	10,663	2,927	2,000	5,731	5

※ 식품진흥기금 총 조성액 : 64,783백만원('20.12.31.기준)

☐ 분야별 예산 현황 : 678,516백만원 (일반회계+기금)

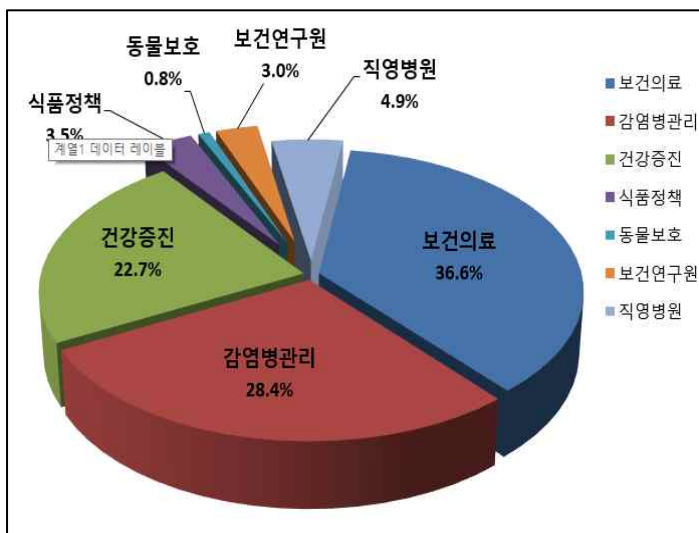

구 분	예산액(백만원)	비율(%)
합 계	678,516	100
보건의료	248,204	36.6
감염병관리	192,866	28.4
건강증진	154,112	22.7
식품정책	24,050	3.5
동물보호	5,513	0.8
보건의료연구원	20,199	3.0
직영병원	33,570	4.9

□ 부서별 집행현황

(’21.9월말 기준 / 단위: 백만원, %)

부서명	예산현액(A)	원인행위액	지출액(B)	집행률(B/A)
시민건강국 합계	667,853	531,331	522,001	78.2
보건의료정책과	248,204	203,094	200,362	80.7
감염병관리과	164,371	130,537	130,222	79.2
코로나19대응지원과	27,069	12,574	12,175	45.0
건강증진과	154,112	131,369	130,926	85.0
식품정책과	13,387	12,631	12,628	94.3
동물보호과	5,513	4,161	3,744	67.9
감염병연구센터	1,426	535	512	35.9
보건환경연구원	20,199	14,358	12,833	63.5
어린이병원	10,175	7,589	5,747	56.5
은평병원	6,743	4,712	4,076	60.5
서북병원	16,652	9,770	8,776	52.7

□ 세부사업별 집행현황

(’21. 9월말 기준 / 단위: 백만원, %)

세부사업	예산현액	원인행위액	지출액	집행률
시민건강국 계	667,853	531,331	522,001	78.2
보건의료정책과 소계	248,204	203,094	200,362	80.7
서울특별시 서울의료원 운영보조	10,536	8,166	8,166	77.5
서울특별시 보라매병원 위탁운영	13,479	10,445	10,445	77.5
서울특별시 동부병원 위탁운영	8,991	7,382	7,382	82.1
서울특별시 북부병원 위탁운영	8,079	6,377	6,377	78.9
서울특별시 서남병원 위탁운영	9,511	7,203	7,203	75.7
서울특별시 장애인치과병원 위탁운영	2,892	2,228	2,228	77
지방의료원 기능보강	2,180	903	903	41.4
시립정신병원 기능보강	860	860	860	100
서울의료원 권역응급의료센터 건립	12,581	12,030	11,769	93.5
서남병원 증축 및 기능개선	1,400	100	100	7.1
보라매병원 안심호흡기 전문센터 건립	133	21	21	15.9
서울특별시립병원 시스템 운영	27	27	0	0
시민건강위원회 운영	13	10	10	75
환자권리움부즈만 운영	0	0	0	0

세부사업	예산현액	원인행위액	지출액	집행률
공공보건의료재단 운영	5,327	3,995	3,995	75
공공보건의료 협력체계 구축(운영보조)	1,606	1,606	1,606	100
공공보건의료 협력체계 구축(자본보조)	34	34	34	100
지방의료원 기능특성화 및 감염병 대응	3,568	3,138	3,138	87.9
시립병원 그린 리모델링	2,129	2,129	2,129	100
공공보건의료기관 평가 및 역량강화	853	704	695	81.5
서울특별시 제대혈은행 운영	520	390	390	75
지역보건의료계획 수립	7	7	7	100
대사증후군 관리	2,896	2,880	2,880	99.4
서울시 건강관리 마일리지 운영	471	410	331	70.3
건강돌봄서비스 제공체계 구축	3,844	3,685	3,642	94.7
심뇌혈관 질환 예방관리	420	314	314	74.6
만성질환 전문가 교육	29	29	29	100
보건지소 확충 지원	2,110	1,989	1,989	94.3
구조 및 응급처치 교육(국비)	640	640	640	100
구조 및 응급처치 교육(자체)	37	9	9	23.9
자동심장충격기 보급 관리(국비)	168	168	168	100
자동심장충격기 보급 관리(자체)	70	20	20	28.6
서울응급의료지원센터 운영지원(국비)	194	194	194	100
지역응급의료위원회 운영	2	2	2	100
응급의료기관 지원	5,920	5,920	5,920	100
재난응급의료 무선통신망 운영(국비)	218	218	218	100
재난응급의료 무선통신망 운영(자체)	64	17	17	26.8
재난거점병원 운영 지원(국비)	392	392	392	100
재난거점병원 운영 지원(자체)	140	125	125	89.3
신속대응반 운영 지원	50	50	50	100
서울시 응급의료체계 구축	276	276	276	100
중증응급환자 공공이송체계 구축	2,255	1,657	1,657	73.5
서울형 시민공감응급실 운영	258	258	258	100
외국인근로자 등 소외계층 의료서비스 지원	1,419	99	99	7
장기기증 및 헌혈 장려	295	85	85	28.8
야간·휴일 진료기관 지정 운영	1,510	1,510	1,510	100
서울형 정신응급의료체계 운영	730	730	730	100
서울형 적정 외상치료체계 구축	2,590	2,590	2,590	100
의약업소 유통 지도관리(국비)	36	27	27	75.0
의약업소 유통 지도관리(자체)	49	47	8	16.8
마약류중독자 치료보호	60	47	47	79.1

세부사업	예산현액	원인행위액	지출액	집행률
유해약물 안전관리	223	185	185	82.9
세이프약국 운영	739	580	553	74.9
안전망병원 운영	255	187	187	73.3
재난대비 전문 의료인력 확보 지원	21	21	21	100
공공 야간약국 운영	830	830	830	100
지역특화의료기술 및 유치기반 강화	100	100	100	100
의료기관개설위원회 운영	20	20	20	100
외국인환자 유치기관 등록 관리	301	48	41	13.7
지역보건소 우수 보건사업 발굴 및 보급사업	27	21	21	75
공공야간약국 시범운영	592	592	592	100
보건소 한시인력 지원 사업	3,338	3,338	3,338	100
안전한 진료환경 조성을 위한 인프라구축	6,800	3,200	3,200	47.1
건강생활지원센터 확충사업(생활 soc 복합)	395	395	395	100
권역외상센터 운영지원	1,226	1,226	1,226	100
코로나 예방접종 실시(희석제)	556	310	310	55.8
코로나19 백신 예방접종 실시 (지역예방접종센터 인건비 지급)	42,582	42,338	42,338	99.4
코로나19 백신 예방접종 실시(접종배지 제작)	380	380	186	49
안심건강검진 우수병원 확대 지원	50	0	0	0
서울형 의료기관 감염관리 강화	100	0	0	0
서울형 헬스케어 시스템 구축	4,475	44	11	0.2
코로나19 대응 체계 구축	2,165	1,550	1,550	71.6
중독관리통합지원센터 운영	367	367	367	100
노숙자 등 중독자 사례관리	75	75	75	100
정신요양시설 운영보조(국비)	8,024	5,605	5,605	69.8
정신요양시설 운영보조(자체)	18	10	10	57.2
정신재활시설 운영보조	22,378	16,001	16,001	71.5
정신건강증진시설 기능보강	1,351	1,350	1,350	99.9
정신질환자 지역사회전환시설 운영	2,507	1,685	1,685	67.2
광역정신건강복지센터 운영	3,580	3,533	3,533	98.7
지역정신건강복지센터 운영	11,179	10,601	8,673	77.6
아동·청소년 정신건강증진(국비)	183	183	183	100
정신질환자 취업지원시설 운영보조	677	517	517	76.4
정신질환자 치료비 지원	1,203	962	962	80
정신건강사업 종사자 정신건강증진	32	32	32	100
정신건강증진시설 인력확충	2,007	1,989	1,989	99.1
서울시 자살예방센터 운영	3,889	2,339	2,339	60.1

세부사업	예산현액	원인행위액	지출액	집행률
정신질환자 자립생활지원센터 운영	1,322	999	979	74
정신질환자 자립생활주택 운영	1,077	831	831	77.2
정신질환자 지원주택 운영	468	340	340	72.7
아동·청소년 정신건강지원시설(아이존) 운영	3,776	2,716	2,716	71.9
지역사회기반 자살예방사업 지원	2,290	2,010	2,010	87.8
마음 건강검진 및 상담지원	260	250	250	96.2
서울심리지원센터 운영	1,221	804	804	65.9
강제입원 절차보조인 지원	200	140	140	70
ADHD 아동청소년 부모 역량강화시범사업	25	6	6	23.4
자살예방사업 인력 확충	274	245	245	89.4
정신요양시설 감염관리 환경개선	1,269	1,269	1,269	100
취약계층 돌봄인력 마스크 지원 사업	13	12	12	100
코로나 우울 예방 심리지원	200	200	200	100
마음안심버스 지원사업	117	67	0	0
기본경비	302	201	201	66.5
국고보조금 반환	881	251	251	28.5
감염병관리과 소계	164,371	130,537	130,222	79.2
감염병 감시 및 예방관리	568	462	346	61
의료관련감염병 감시 및 예방관리	724	722	722	99.7
급성감염병 격리치료비	6	6	6	100
MERS, 신종플루 등 신종감염병 대책(국비)	13	0	0	0
MERS, 신종플루 등 신종감염병 대책(자체)	56	10	10	17.9
신종감염병 대응 생활방역체계 구축	3,425	3,104	2,990	87.3
역학조사 체계 강화	175	140	75	42.9
서울형 코로나19 환자관리시스템 등 운영	35	32	32	90
주요 감염병 표본감시	143	127	127	88.9
국가지정 입원치료병상 시설장비유지비	594	378	378	63.6
외국인근로자 등 감염병 관리	26	16	16	61.4
에이즈 예방 홍보 및 교육	500	400	400	80
에이즈 및 성매개감염병 예방관리(국비)	5,285	5,285	5,285	100
에이즈 및 성매개감염병 예방관리(자체)	240	240	240	100
생물테러대비 대응 역량강화-생물테러 이중감시체계 운영지원	0	0	0	0
생물테러대비 대응 역량강화-생물테러초동대응요원 교육 및 훈련지원	0	0	0	0
생물테러대비 대응 역량강화-비축의약품 지역거점 운영지원	4	1	1	18.3

세부사업	예산현액	원인행위액	지출액	집행률
생물테러대비 대응 역량강화-초동대응요원 개인보호구 구매	30	0	0	0
코로나19 격리입원 치료비	33,249	12,314	12,314	37
코로나19 환자관리 지원시스템 구축	230	230	230	100
코로나 백신 예방접종실시(디지털온도계)	809	736	736	91
선별진료소 검사인력 활동비 지원	2,000	0	0	0
결핵 관리-보건소 결핵관리(국비)	6,322	6,079	6,078	96.2
결핵 관리-보건소 결핵관리(자체)	742	742	742	100
결핵 관리-의료기관 결핵환자 관리지원	3,097	3,029	3,029	97.8
한센병환자 관리지원(국비)	121	85	85	70.2
한센병환자 관리지원(자체)	593	469	469	79
한센인피해사건 피해자 생활지원	49	37	37	76
필수예방접종 무료지원사업 - 국가예방접종 실시	88,128	79,315	79,315	90
필수예방접종 무료지원사업 - 예방접종 등록센터 운영	435	435	435	100
환경성질환 예방 관리	139	83	61	44.1
서울시 아토피·천식 교육정보센터 운영	390	295	295	75.6
국가 암검진	7,876	7,876	7,876	100
암환자 의료비 지원	5,906	5,906	5,906	100
WHO 아시아태평양 환경보건센터 운영	770	730	730	94.8
서울형 독성물질 중독관리센터 설치 운영	480	204	204	42.5
공중화장실 시설·운영관리 수준향상	42	33	33	79.5
민간 개방화장실 지정·운영 지원	500	500	500	100
공중화장실 여성용 시설 확충	115	114	114	99.1
범죄예방디자인 적용 안심화장실 설치 지원	75	25	25	33.3
공중위생업소 위생서비스 관리	132	66	66	50.1
먹는물공동시설 시설개선	78	78	78	100
유통 위생용품 안전관리	6	3	3	49.1
기본경비	55	46	46	83.3
인력운영비-예방접종 후 이상반응 역학조사활동 지원	14	10	10	68.8
인력운영비-주요 감염병 표본감시	30	25	25	83.5
인력운영비-보건소 결핵관리	30	28	28	92.6
인력운영비-예방접종등록센터 운영	27	26	26	98.8
국고보조금 반환	109	97	97	88.9
코로나19대응지원과 소계	27,069	12,574	12,175	45
코로나19 감염병 대응지원	3,645	3,418	3,389	93
코로나19 감염병 대응 선제검사	9,279	2,180	1,809	19.5

세부사업	예산현액	원인행위액	지출액	집행률
코로나19 대응 생활치료센터 운영	12,957	5,789	5,789	44.7
임시선별검사소 폭염대책 운영비 지원	1,188	1,188	1,188	100
건강증진과 소계	154,112	131,369	130,926	85
금연도시 서울만들기(국비)	4,544	4,244	4,244	93.4
금연도시 서울만들기(자체)	107	72	33	31.3
저소득층 금연치료 지원	1,341	1,310	1,310	97.7
건강도시 환경조성	636	508	508	79.8
학생 및 아동 치과주치의	474	429	375	79.1
장애인 건강권 및 의료접근성 지원사업(국비)	1,892	1,686	1,686	89.1
장애인 건강권 및 의료접근성 지원사업(자체)	10	10	10	100
지역사회 건강조사(국비)	1,311	1,311	1,311	100
지역사회 건강조사(자체)	10	10	10	100
소지역 건강격차 해소 사업	400	400	400	100
지역사회 통합 건강증진	7,606	5,699	5,699	74.9
모바일 헬스케어	412	309	309	75
비만예방 사업	620	547	492	79.4
음주폐해 예방사업	31	11	11	35.5
광역 치매지원센터 운영	890	791	791	88.9
지역 치매안심센터 운영(국비)	21,315	17,835	17,835	83.7
지역 치매안심센터 운영(자체)	323	12	12	3.7
치매치료 및 관리비 지원	2,232	2,232	2,232	100
중증치매노인 공공후견인 지원	122	122	122	100
산모신생아 건강 관리 지원(국비)	30,627	26,115	26,115	85.3
산모신생아 건강 관리 지원(자체)	5,171	4,636	4,636	89.6
의료수급권자 일반건강검진 지원	1,525	1,525	1,525	100
의료수급권자 영유아 건강검진 지원	136	136	136	100
영유아 발달장애 정밀검사 지원	158	158	158	100
의료수급권자 건강검진 운영비 지원	38	38	38	100
미숙아 및 선천성이상아 의료비 지원	755	519	519	68.7
어린이집 방문간호사 서비스 지원	700	679	509	72.8
선천성대사이상 검사 및 환아 관리	766	573	573	74.8
난청 조기진단 지원	71	47	47	66
기저귀 및 조제분유 지원	3,705	2,932	2,932	79.1
난임부부 지원(국비)	7,041	6,950	6,950	98.7
난임부부 지원(자체)	1,560	1,560	1,560	100
청소년 산모 임신출산 지원	41	37	37	91.3

세부사업	예산현액	원인행위액	지출액	집행률
표준 모자보건 수첩 지원	53	53	53	100
고위험임산부 의료비 지원	561	451	451	80.3
모자보건사업 보조인력 지원	317	317	317	100
서울아기 건강 첫걸음 사업	205	163	163	79.3
한의학적 치료 및 건강증진사업	2,560	2,555	2,526	98.7
서울시 남녀 임신준비 지원	1,648	1,648	1,630	98.9
서울시 임신출산정보센터	159	132	93	58.5
산모신생아 건강관리사 마스크 지원	138	138	138	100
통합 방문건강관리	6,158	5,328	5,328	86.5
찾·동 방문건강관리	32,383	25,354	25,314	78.2
서울형 유급병가 지원	5,258	3,893	3,893	74
희귀질환자 의료비 지원	6,600	6,600	6,600	100
재가암환자 관리	218	218	218	100
AI·IoT기반 어르신 건강관리서비스 지원	1,026	975	975	95
생애 초기 건강관리 시범사업	45	39	39	87.4
기본경비	55	37	37	66.7
지역사회 통합 건강증진 인건비(방문건강관리)	37	30	29	77.7
국고보조금 반환	124	0	0	0
식품정책과 소계	13,387	12,631	12,628	94.3
식품안전 감시 및 대응(국비)	226	186	186	82.3
식품안전 감시 및 대응(자체)	12	7	7	61.3
농수산물 수거 검사(국비)	36	36	36	100
농수산물 수거 검사(자체)	275	186	186	67.6
식품접객업소 조리식품 안전관리	9	9	9	100
건강기능식품 관리	40	27	27	68.7
축산물 수거검사-수거비 및 재료비 지원(국비)	38	32	32	82.9
축산물 수거검사-수거비 및 재료비 지원(자체)	91	73	70	77.3
축산물 수거검사-축산식품안전관리 경상경비, 자치단체 감시원 운영	50	29	29	57.8
축산물 이력제 실시	0	0	0	34.3
학교 우유급식 지원	1,168	854	854	73.1
계란 냉장차량 지원	150	120	120	79.9
학부모식품안전지킴이 운영	242	242	242	100
어린이 급식관리지원센터 설치 운영	7,940	7,940	7,940	100
공공급식관리지원센터 운영	65	65	65	100
건강한 시민을 위한 식생활교육 추진 - 바른식생활교육지원(국비)	480	480	480	100

세부사업	예산현액	원인행위액	지출액	집행률
건강한 시민을 위한 식생활교육 추진 - 바른식생활교육지원(자체)	250	250	250	100
건강한 시민을 위한 식생활교육 추진 - 농식품소비교육	90	90	90	100
이웃과 함께하는 서울 장독대 운영	210	190	190	90.5
임산부 및 영유아 영양플러스	1,404	1,403	1,403	99.9
시민.전문가 참여 식품안전 관리체계 운영	4	1	1	38.9
푸드서비스 선진화(안심식당)	170	170	170	100
기본경비	87	67	67	77.5
기본경비(식의약 안전감시 및 대응)	16	9	9	58.4
인력운영비(식의약 안전감시 및 대응)	300	166	166	55.3
국고보조금 반환	37	0	0	0
동물보호과 소계	5,513	4,161	3,744	67.9
유기동물 안락사 제로화	1,145	941	902	78.8
유기동물보호 지원	742	640	640	86.1
유실·유기동물 입양비 지원	9	9	9	100
길고양이 중성화(TNR)(국비)	970	798	798	82.2
길고양이 중성화(TNR)(자체)	72	44	44	60.9
동물과 사람 통합복지지원체계 구축	262	208	108	41.3
도시정비구역 동물보호활동 지원	121	80	80	66.4
동물보호 민관협력	451	244	146	32.5
동물복지 활동 지원	35	31	31	87.7
동물복지지원센터 마포센터 운영	388	270	233	60.1
동물복지지원센터 구로센터 운영	289	202	107	36.9
반려견 놀이터 운영관리	61	60	39	64
반려견 놀이터 조성(전환사업)	100	100	100	100
유기동물 동물보험 지원	100	50	50	50
가축방역-예방약품 등 지원(국비)	564	375	349	61.8
가축방역-예방약품 등 지원(자체)	61	26	26	42.2
가축방역-살처분 보상금	4	2	2	53.1
구제역 예방백신 지원	3	2	0	19.1
인수공통 감염병 관리 강화	82	54	54	65.2
기본경비	35	26	26	75
국고보조금 반환	19	0	0	0
감염병연구센터 소계	1,426	535	512	35.9
기본경비	19	15	14	75
감염병 정책연구.평가 및 대응 모듈 개발	816	424	419	51.4

세부사업	예산현액	원인행위액	지출액	집행률
감염병 정책 거버넌스 구축	0	0	0	0
감염병 조기 경보 시스템 구축 운영	582	95	79	13.5
감염병 의료자원 관리 및 대응능력 강화	10	0	0	0
보건환경연구원 소계	20,199	14,358	12,833	63.5
식품 안전성 검사(국비)	36	34	34	96.2
식품 안전성 검사(자체)	300	231	231	76.8
의약품 안전성 검사(국비)	28	14	14	48
의약품 안전성 검사(자체)	118	72	72	60.8
강남 유통농수산물 안전성 검사(국비)	44	42	42	94.9
강남 유통농수산물 안전성 검사(자체)	619	486	390	62.9
강북 유통농수산물·한약재 안전성 검사	587	420	372	63.4
유통식품 기획검사 강화	237	186	186	78.7
가짜식품 판별 검사	89	76	76	85.7
축산물 안전성 검사-축산물 수거비 및 재료비 지원(국비)	136	60	60	44.1
축산물 안전성 검사-축산물 수거비 및 재료비 지원(자체)	249	201	201	80.9
축산물 안전성 검사-시도 보건환경연구원 장비 지원(국비)	140	137	137	97.7
축산물 안전성 검사-시도 보건환경연구원 장비 지원(자체)	800	754	754	94.2
축산물 안전성 검사-항생제 내성균 보조원(국비, 인건비)	23	13	13	55.7
축산물 위생안전 검사운영-축산물 검사장비(국비)	195	182	182	93.5
가축방역-예방약품 등 지원(국비, 경상)	187	153	147	78.3
가축방역-예방약품 등 지원(자체, 경상)	40	19	19	47.9
가축방역-예방약품 등 지원(국비, 자본)	380	360	360	94.7
감염병 예방관리(국비)	122	100	100	82
감염병 예방을 위한 검사(자체)	260	227	227	87.3
주요 감염병 표본감시(국비, 인건비)	23	16	14	58.4
에이즈 및 성병 실험실 진단(국비)	269	241	175	65
결핵 역학조사 관리사업(국비)	220	178	178	80.6
생물테러 대비 감시사업(국비)	27	19	19	68.8
지역거점 진단인프라 구축사업-지역거점 진단 센터 운영비 지원(국비)	575	411	409	71.1
지역거점 진단인프라 구축사업-지역거점 진단 센터 진단장비 지원(국비)	265	260	260	98.1
노로바이러스 및 급성호흡기 바이러스 대응 국가유전자 감시망 운영-급성호흡기(국비)	35	33	33	93.6
노로바이러스 및 급성호흡기 바이러스 대응 국가유전자 감시망 운영-노로바이러스(국비)	29	23	23	79.1

세부사업	예산현액	원인행위액	지출액	집행률
수인성 식품매개성 감염병 감시망 운영(국비)	21	19	19	90.2
식품 미생물 오염도 조사(국비)	23	22	22	94.6
식중독 예방 및 관리-식중독균 검사 지원(국비)	74	51	51	69.2
식중독 예방 및 관리-노로바이러스 검사 지원(국비)	3	2	2	83.3
코로나19 진단검사비 지원	590	557	557	94.5
코로나19 진단검사 운영지원	1,927	884	884	45.9
대기질 통합분석 운영	4,114	2,582	1,794	43.6
초미세먼지 상세 모니터링	131	92	91	69.3
생활 환경오염물질 검사	815	621	610	74.8
수질·토양 오염물질 검사	905	636	495	54.7
지하수 및 민방위 비상급수시설 수질관리	6	6	6	99.7
청사시설 유지관리	2,425	1,697	1,432	59
효율적인 연구 및 행정지원	585	466	462	79
연구원종합정보시스템 유지보수	44	40	20	45.6
가락119안전센터-강남농수산물검사소 합동청사 건립	33	33	0	0
시험·검사 측정기기 소급성 관리(교정비)	26	15	15	58.6
환경분야 시험검사 정도관리 시스템 강화(국비)	142	117	109	76.5
기본경비	2,053	1,400	1,367	66.6
인력운영비-가축방역(국비)	26	26	26	100
인력운영비-에이즈 및 성병 실험실 진단(국비)	15	15	15	100
인력운영비-결핵 역학조사 관리사업(국비)	71	53	53	74.7
인력운영비-수인성 식품매개성 감염병 감시망 운영(국비)	15	15	15	100
인력운영비-식중독 예방 및 관리-식중독균 검사 지원(국비)	26	26	26	100
국고보조금 반환	96	38	38	39.5
어린이병원 소계	10,175	7,589	5,747	56.5
어린이병원 청사시설 운영관리	3,330	2,656	1,962	58.9
어린이병원 공공의료서비스 수준 관리	2,009	1,798	1,251	62.3
어린이병원 진료서비스 수준 관리	846	681	365	43.2
어린이병원 고객중심 진료서비스 제공	97	51	51	52.6
어린이병원 간호서비스 수준관리	746	397	383	51.3
어린이병원 고객중심 간호서비스 제공	101	63	63	62.8
어린이병원 약무서비스 수준 관리	1,073	653	653	60.9
어린이병원 의료 및 행정장비 확충	525	399	128	24.4
어린이병원 사회복지요원 운영(국비)	34	16	15	44.9
기본경비	1,414	875	875	61.9

세부사업	예산현액	원인행위액	지출액	집행률
은평병원 소계	6,743	4,712	4,076	60.5
은평병원 청사시설 운영관리	1,593	1,093	960	60.3
은평병원 공공의료서비스 수준관리	1,323	1,024	559	42.3
은평병원 진료서비스 수준 관리	403	257	222	55.2
은평병원 고객중심 진료서비스 제공	19	5	5	27.1
은평병원 간호서비스 수준관리	52	30	30	59
은평병원 고객중심 간호서비스 제공	59	31	31	52.3
은평병원 약무서비스 수준 관리	1,820	1,384	1,384	76.1
발달장애아 전문치료센터 운영	38	28	28	73.6
은평병원 의료 및 행정장비 확충	41	38	38	94
은평병원 사회복지무요원 운영(국비)	156	81	80	51.5
기본경비	1,239	740	737	59.5
서북병원 소계	16,652	9,770	8,776	52.7
서북병원 청사시설 운영관리	4,718	3,007	2,598	55.1
서북병원 공공의료서비스 수준 관리	3,197	1,786	1,370	42.8
서북병원 진료서비스 수준 관리	3,612	2,805	2,669	73.9
서북병원 고객중심 진료서비스 제공	110	18	18	16.3
서북병원 간호서비스 수준 관리	321	174	166	51.6
서북병원 고객중심 간호서비스 제공	128	49	49	38
서북병원 고객중심 약무서비스 제공	992	212	209	21.1
서북병원 의료 및 행정장비 확충	301	113	113	37.6
서북병원 사회복지무요원 운영(국비)	162	68	68	41.8
서북병원 결핵관리사업(국비)	386	41	41	10.7
기본경비	2,283	1,432	1,412	61.8
인력운영비	65	64	64	99.5
국고보조금 반환	376	0	0	0

II. 정책비전 및 목표

함께 만들고 누리는 **건강도시 서울**

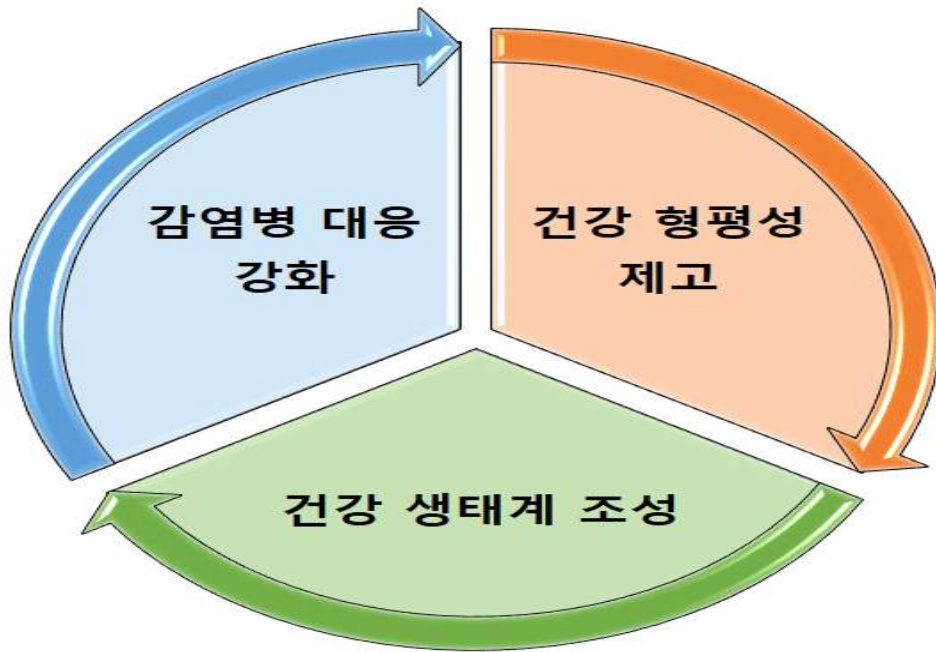

감염병 대응 역량 및 체계 강화

코로나 조기극복을 위한 백신 예방접종 체계 구축 및 감염병 위기 대응 역량 강화

공공 보건의로 강화

민·관 협력 체계 구축을 통한 공공 보건의로 인프라 강화 및 운영 혁신

건강 생활환경 조성

생애주기별 건강관리 지원 등 건강 생활환경 구축

안전한 먹거리환경 조성

식품 안전관리 강화를 통한 안전한 먹거리 환경 조성

사람과 동물의 조화로운 공존

민·관 협력 선도적 동물 보호정책 추진 및 방역 강화

III. 주요 업무보고

1. 코로나19 확산방지 총력 대응 - 3T 방역 강화
2. 코로나19 백신 예방접종 추진
3. 코로나19 재택치료 확대 운영
4. 서울시 역학조사 역량강화 교육 확대
5. 서울케어 - 건강돌봄 사업 운영
6. 서울형 스마트헬스케어 시범사업 추진
7. 지역사회 정신건강 돌봄체계 강화
8. 서울형 유급병가지원 확대 운영
9. 저출산 대응 모자보건 서비스 강화
10. 서울시 먹거리정책 5개년 기본계획 수립
11. 동물공존도시 서울 기본계획 추진

1 코로나19 확산방지 총력 대응 - 3T 방역강화

코로나19 방역 대응체계(3T - Test, Trace, Treatment)를 확고히 구축하여
감염병 확산 방지에 총력 대응하고자 함

□ 검사역량 강화(Test) 를 통한 지역사회 전파 차단

- 유증상자, 밀접접촉자 신속검사를 위한 선별진료소 확대 운영
 - 보건소, 의료기관 등 83개 선별진료소 운영(약 734만건 검사)
 - 자치구 보건소 선별진료소 근무시간 연장 운영(주중 18→21시, 주말 16→18시)
 - 인력충원 인건비 지원(총 416명 - 의사 29, 간호사 225, 임상병리사 52, 기타·행정 110)
 - ※ 인력충원에 따른 소모품비, 매식비, 홍보비 등 총 785백만원 교부

- 감염경로 미확인, 무증상 감염으로 인한 확산 차단을 위해 선제검사 확대
 - 유동인구 많은 곳에 임시 선별검사소를 운영하여 시민 누구나 무료 검사 : 520.1만건
 - ▶ 확대운영 : 26개소 → 57개소('21.7.~, 드라이브스루(4))
 - ▶ 운영효과 : 검사의 접근성 개선으로 감염병 예방효과 증대
 - 건설공사장 등 찾아가는 선별진료소 운영 : 26.5만건
 - ▶ 확대운영 : 15개 집단(대형시장, 외국인노동자, 물류업종사자 등)
 - ▶ 운영효과 : 사업장으로 찾아가는 검사로 선제적 지역사회로의 전파 차단효과 증대
 - 요양병원·시설 등 고위험집단 선제검사 지속 추진 : 1,402개소/143.8만건(확진167명)
 - ▶ 검사주기 : 사회적 거리두기 4단계 주1회, 3단계 2주 1회/시설자체 검체→자치구 보건소 의뢰
 - 서울시립병원을 통한 일반시민 선제검사 실시 : 7개 병원/11.7만건(확진419명)
 - ▶ 검사방법 : 검사를 원할 경우 예약 없이 시립병원 방문후 검사



(기준: '21.9.30.기준, 단위: 건, 명)

구분	합계	선별진료소 ('20.1.3~)	임시선별검사소 ('20.12.14~)	찾아가는 선별진료소 ('20.12.23~)	고위험시설 ('20.10~)	일반인 선제검사 ('20.6~)
총 검사수	14,368,729	7,346,930	5,201,835	265,477	1,437,899	116,588
총 확진자 (확진율)	101,411 (0.71%)	73,928 (1.01%)	25,741 (0.49%)	1,159 (0.44%)	164 (0.01%)	419 (0.36%)

작성 자

감염병관리과장 : 송은철 ☎ 2133-7660 역학조사실장 : 강의성 ☎ 7675 주무관 : 오재연 ☎ 7687
코로나19대응지원과장 : 정지애 ☎ 9300 병상대응팀장 : 이동건 ☎ 9301 주무관 : 김주연 ☎ 9302

□ **추적관리(Trace) 강화** 를 위한 역학조사 대응체계 정비

- **코로나19 확산방지를 위한 역학조사 강화**
 - (역학조사관 인력) 市 76명(수습 15, 한시적 61), 區 206명 확충·지정
 - (클러스터 관리) 코로나19 집단시설(529개 집단감염 클러스터) 역학조사 지원·관리
 - (집단감염 발생) 신속대응단 구성, 현장출동(총 272건) 조치
- **자치구 역학조사 인력 지속 지원**
 - 區 역학조사관(전문인력) 추가 채용을 위한 특교 지원(구별 4명×5개월)
 - 기간제 역학조사 지원인력 채용을 위한 기금 지원(구별 4명×5개월)
 - 임용전 수습직원(보건·간호직력) 자치구 지원근무(구별 2명, 별도 명령시까지)
 - 중앙 현장 지원인력 279명(군인 176, 경찰 103) 지속 지원

□ **확진자 치료(Treatment)** 를 위한 선제적 병상 확보

- **市 병상 현황**: 총 7,772개 감염병 대응 병상 운영, 5,042개 사용 중(64.9%)
 - (중환자병상 - 중증 및 준중증) 414병상 중 235병상 사용 중(56.8%)
 - (감염병전담병원 - 중등증) 2,160병상 중 1,592병상 사용 중(73.7%)
 - (생활치료센터 - 무증상 및 경증) 5,198병상 중 3,215병상 사용중(61.9%)
- **7월초 ~ 추석 대유행 이후 치료 대응 강화를 위한 보유병상 운영 효율성 제고**
 - (효율성 제고) 의료인력 충원 및 고장병상 즉시 수리 등 조치로 입원불가 병상 최소화
 - (회전을 제고) 호전환자 전원 위한 거점형 생치 운영(8.6.~) 및 전원 인센티브 도입, 병원 및 생활치료센터 입소 및 운영기준 완화(10.1.~), 재택치료 활성화
- **7~9월 중 감염병 대응 병상 추가 확보 +3,605병상**
 - 중환자-준중 병상 + 112, 감염병전담병상 + 404, 생활치료센터 + 3,089



〈 중환자병상 〉



〈 감염병전담병원 〉



〈 생활치료센터 〉

2 코로나19 백신 예방접종 추진

코로나19 장기 유행에 따른 피해 확산 최소화, 지역사회 전파 차단, 집단면역 형성을 위해 코로나19 예방접종을 추진·시행하고자 함

□ 사업개요

- 추진목표 : **시민 70%이상**(약 670만명) 접종, **사망률 및 지역사회 전파 최소화**
- 접종대상 : **모든 시민 원칙**, 접종 우선순위로 **순차적 접종**
 - 중증 진행위험, 의료·방역체계 및 사회안전, 코로나19 전파특성 등 고려
- 접종백신 : **백신 4종**(화이자·모더나, 아스트라제네카·얀센) **활용**
- 접종방법 : **예방접종센터, 위탁의료기관, 보건소 등에서 접종**
- 소요예산 : **전액 국비지원**(접종료 무료)

□ 추진현황

4분기(10월 말) 성인 80%(486만 명), 고령층 90%(198만 명) 접종 완료 목표

- **접종 대상군별·연령별 등 접종계획에 맞춰 순차적 접종 진행**
 - 1분기 : 요양병원·요양시설(2.26.~), 1차 대응요원(3.3.~), 고위험 의료기관(3.8.~) 등
 - 2분기 : 75세이상(4.1.~), 보건의료인·사회필수인력(4.26.~), 60~74세(5.27.~) 등
 - 3분기 : 고3·교직원(7.19.~30.), 50~59세(7.26.~), 자율접종(7.13.~), 18~49세(8.26.~) 등
 - 4분기 : 18세이상 미접종자(10.1.~), 소아청소년·임신부(10.18.~), 추가접종(10.12.~)

〈 접종현황('21.10.1.기준) 〉

- ▶ 1차접종 738.3만명(전체인구 대비 77.7%, 18세 이상 인구 대비 89.1%)
- ▶ 접종완료 478.6만명(전체인구 대비 50.3%, 18세 이상 인구 대비 57.8%)
- * 서울시 인구 9,505,868명, 18세 이상 인구 8,281,214명('20.12. 행안부 주민등록인구현황 기준)

- **市 자율접종 및 필수목적 출국자 맞춤형 접종(필수활동 목적) 추진**
 - 1~3회차 및 안센자율 접종 : 감염위험이 높은 대상자군 우선 접종 추진
 - ▶ 실적 : 1차접종 43.6만명, 2차접종 29.7만명, 안센백신 1.8만명 완료
 - 필수활동 목적 출국자 접종 : 공무출장, 중요 경제활동·공익을 위한 국외 방문 시
 - ▶ 실적 : 심사 4,338건(심사율 100%), 승인 3,955건(승인율 91.2%)
- **예방접종센터 설치·운영, 위탁의료기관 지정, 자치구 접종 지원**
 - 예방접종센터(42개소) 설치 및 위탁의료기관(3,167개소) 지정, 운영
 - 의료인력 확보 및 인건비 지원 : 의사 234명, 간호사 442명
 - 백신접종 주사기 지원 : LDS 816만개, 희석용 108만개 배포
- **민·관 합동 이상반응 신속대응팀 구성·운영(2.10.~)**
 - 예방접종 실시경험이 풍부한 임상 의사, 법의학자 등 민간전문가(39명) 참여
 - 이상반응 대응을 위한 市·區·질병관리청 24시간 핫라인 구축·운영
- **접종 사전 예약 안내 및 백신접종 대시민 소통 강화**
 - 전 자치구 사전예약 전담 콜센터 운영(직원 89명, 기간제근로자 256명 배치)
 - 구별 사전예약 콜센터 번호 및 예방접종 위탁의료기관 현황 안내(市 홈페이지 게재)



〈 예방접종센터 - 실외 〉



〈 예방접종센터 - 예진 〉



〈 사전예약 독려 카드뉴스 〉

□ 향후계획

- **접종 대상별·시기별 차질 없는 예방 접종 추진(mRNA 백신 : 화이자, 모더나)**
 - 18세 이상 미접종자 접종 : 10.1. ~
 - 소아·청소년(12~17세)·임신부 접종 : 10.18. ~
 - 60세 이상 고령층 등 고위험군 추가접종(Booster shot) : 10.12. ~
- **미접종자, 접종 사각지대 감염취약자 추가 발굴 및 접종 추진**

3

코로나19 재택치료 확대 운영

코로나19의 지속적 유행 상황에서 재택치료가 의료대응체계의 주요한 비중을 차지함에 따라, 시 및 자치구 전담조직을 운영하여 재택치료 활성화 도모

□ 추진배경

- 백신접종률 증가, 중증화율 감소 등 변화된 상황을 반영한 '단계적 일상 회복 과정'에서 경증 이하 환자의 재택치료 활성화 필요

□ 추진개요

- 안정적인 재택치료 환자관리를 위한 시·구 공동대응 체계 구축
 - (자치구) 전담조직(재택치료관리팀)의 환자 건강관리 및 격리관리
 - (서울시) 「재택치료지원TF」 및 권역별 「市 재택치료지원센터」 행정 및 응급상황 지원
- 응급대응 체계 마련으로 24시간 응급상황 신속 대응
- 생활물품지원, 생활폐기물처리 등 격리지원 및 기준마련

□ 세부 추진계획

① 재택치료 대상 확대 및 지원 확대

- (대상 확대) 소아 및 보호자 위주 → 입원 요인이 없는 경증·무증상 확진자
 - (제한적 허용) 경증·무증상 소아청소년 및 고위험군 제외한 성인 보호자
 - (전면 확대) 입원 요인이 없는 경증·무증상 확진자 ※ 감염 취약 주거 환경 제외
- (지원 확대) 생필품 → 식료품 추가 지원 ※ 추가 지원 규모 검토 중
 - (생활지원) 유급휴가비 또는 생활지원비 지원
 - (물품지원) 재택기간 동안 필요한 식료품 등 추가 지원

② 전담조직 구성·운영 및 市 권역별 센터 설치·운영

- (區) 「재택치료관리팀」 구성·운영
 - (건강관리반) 건강모니터링 및 진료지원 총괄+(격리관리반) 격리관리 총괄
- (市) 「재택치료지원 TF」 구성·운영
 - (재택치료지원 총괄반) 지침 마련, 생활물품 및 예산 지원 등
 - (응급민원 대응반) 행정 12명(3명 4교대) 24시간 운영
- (市) 「서울시 재택치료지원센터」(4개 권역 센터) 운영
 - (구성) 주야간 응급상황 대응이 가능한 4개 책임의료기관 지정

③ 재택치료 환자 관리 방안 마련·시행

- 입원(입소) 치료와 유사 체계로 진행
- 건강 모니터링(1일 2회 앱 모니터링, 1회 이상 전화 확인) 제공
- (이상징후) 즉시 영상통화 확인 → (응급상황) 의료진 대면 확인

□ 추진실적

- 자치구 환자 건강관리를 위한 조직 정비 완료
 - (협력병원 지정 운영) 24개구, (자치구 주도형으로 운영) 은평구 1개구
- 권역별 재택치료지원센터 지정·운영
 - (9.27. ~ 10.10.) 서울대학교병원 전담 운영
 - (10.11.~) 권역별 재택치료지원센터 운영(주간 4개 센터, 야간 서울대병원 전담)
 - : ▲ 도심서북권역 - 서울적십자병원, ▲ 동북권역 - 서울의료원,
 - ▲ 서남권역 - 서울대학교병원, ▲ 동남권역 - 서울보라매병원
- 증상발현 환자 대응 「재택치료 전용 생활치료센터(150병상)」 운영

□ 향후계획

- 재택치료 업무 매뉴얼 마련 및 의료진 등 교육 : '21. 10월
- 자치구 재택치료 운영비 예산 지원 재원 마련 : '21. 10 ~ 11월

4 서울시 역학조사 역량강화 교육 확대

역학조사관 및 역학조사요원 역량강화 및 시스템 개선을 통해 코로나-19 등 신종감염병으로부터 시민 건강보호에 선제적으로 대응하고자 함

□ 추진개요

○ 추진배경

- 코로나19 장기화 및 확산세 지속으로 역학조사 인력들의 역량 강화 필요성 제기
- 신규 역학조사관 인력들의 빠른 실전 적용 등을 위해 현장 중심의 역학조사 역량교육 운영 필요

〈 역학조사관 수료요건 〉

- ▶ 교육대상 : 수습역학조사관
- ▶ 수료기간 : 2년 과정*(필요시 1년 연장 가능)
- ▶ 수료요건 : 기본교육 1회(3주), 지속교육 6회, 보고서 4편, 논문 1편, 보도·홍보자료 2편
- * 역학조사관 양성을 위해서는 질병청 교육 및 논문제출 등 통상 2~3년 소요
- ※ 한시적역학조사관 : 감염병예방법 제60조의3(한시적 종사명령)에 의거 기간을 정하여 역학조사관으로 임명하여 업무 수행, 역학조사관 교육 대상 아님

○ 주요 사업내용

- (기본) 서울시 역학조사관 및 역학조사원 역량강화 교육 실시
 - ▶ 교육대상 및 교육내용에 따라 기본(7시간), 심화(30시간), 논문과정으로 구성
- (신규) 역학백서, 역학조사 사례조사집 등 연차별 제작 및 평가를 통해 정책 도출
- (확대) 논문작성, 학술자료 및 경험공유를 위한 정기 컨퍼런스 개최 등 협력체계 구축

○ 소요예산 : 175백만원

- 서울시 역학조사 역량강화 교육 및 역학백서 등 제작 : 150백만원
- 자문회의·역학조사관 협력체계 구축을 위한 컨퍼런스 개최 등 : 25백만원

□ 추진실적

- 서울시 역학조사관(요원) 역량강화 교육·운영 자문회의 개최(2.25.)
 - '20년 교육운영 결과 및 '21년 과목 선정 등 커리큘럼에 대한 자문
 - 자치구 역학조사관 수료에 필요한 논문작성 협조 요청에 대한 내용 수렴
- 역학조사관 양성과정(석사과정) 개설을 위한 수요조사 실시(3~4월)
 - 역학조사관 학과 개설을 위한 대학교 협의 및 자치구 수요조사(예산포함)
 - ※ 학과 개설 최소인원(20명) 미달로 학과 개설 보류
- 역학조사 역량강화 교육 추진계획 수립(4.28.)
 - '21년 교육 방향, 전문교재 개발 및 동영상 제작, 역학조사관협의체 운영 등
- '21년 서울시 역학조사관(요원) 역량강화 교육과정 운영
 - 교육기간 : '21.8.12. ~ 12.20.
 - 교육대상 : 187명(역학조사관(한시적 포함) 91명, 역학조사요원 96명)
 - 교육과정 : 기본과정(7시간), 심화과정(30시간), 논문과정(120시간)
 - 교육방법 : 온·오프라인 강의, 찾아가는 교육(토론), 교수 매칭교육(논문과정) 등
 - 교육내용 : 코로나19 이해, 통계 및 집단사례 분석, 역학적 가설 수립 및 검정 등

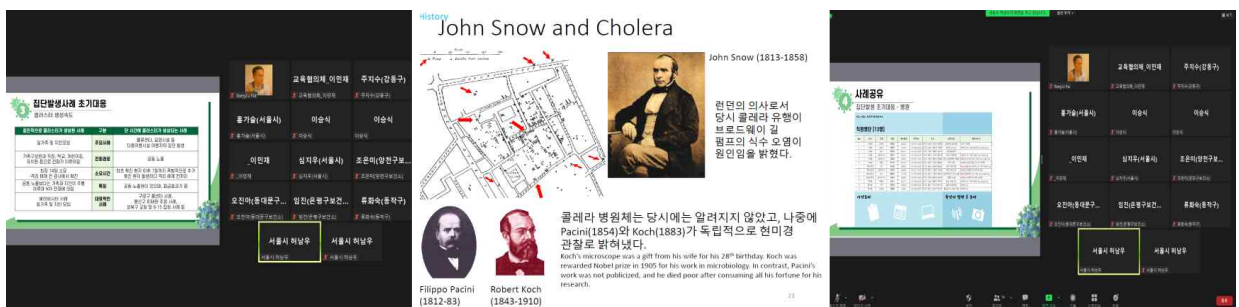

〈 집단발병 사례(심화과정) 〉 〈 역학조사 이해(기본과정) 〉

〈 zoom 강의모습 〉

□ 향후계획

- 역학조사 역량강화 교육과정 운영 : '21. 9월 ~ 12월
- 역학백서(사례모음집 등) 제작 : '21.10월 ~ 12월
- 역학조사관 컨퍼런스 개최 : '21.12월
- '21년 평가 및 '22년 계획 수립 자문회의 개최 : '21.12월

5

서울케어 - 건강돌봄서비스 사업 운영

고위험 어르신 등을 대상으로 포괄적 맞춤형 건강돌봄서비스를 제공하여 지역 사회에서 스스로 건강하게 생활할 수 있는 기반을 마련하고자 함

□ 추진개요

- 추진근거 : 보건의료기본법 제33조, 서울시 건강돌봄서비스 운영 및 지원 조례
- 사업대상 : 건강고위험군(복합만성질환자 등 건강돌봄 필요한) 서울시민
 - 대상자 : 찾아가는 동사무소, 돌봄SOS, 시립병원 의뢰를 통해 발굴
- 시행기관 : 15개 자치구 16개팀 ※ 시행 자치구 지속 확대 중
 - '18년(성동, 노원, 은평, 관악), '19년(광진, 강북, 마포, 양천-신월, 강서, 구로), '20년(중구, 중랑, 도봉, 서대문, 양천-목동, 동작)
- 추진내용 : 시민 중심의 포괄적 맞춤형 건강돌봄서비스 제공
 - (지원체계 구축) 지역중심 통합건강돌봄 체계 기반 조성 및 상시 지원체계 구축
 - ▶ 보건지소 확충(통합돌봄 거점) 및 건강돌봄팀 확대, 사업지원을 위한 용역 추진 등
 - (건강돌봄) 개인별 건강평가, 건강계획 수립 후 맞춤형 서비스 제공
 - ▶ 만성질환관리, 영양·재활·운동 등 방문 상담 및 교육, 고령환자 간편영양식 제공 및 복지서비스 연계 등 3개월 지속관리
 - (재택의료) 거동불편자 등 민간의료기관 연계 마을의사 방문 의료서비스 제공
 - (지속관리) 코로나19 퇴원환자 등 일상 복귀를 위한 건강관리 서비스 제공
- 소요예산 : 3,844백만원

□ 추진실적

- 서울케어-건강돌봄사업 사업 설명회 개최('21.04.07.)
- 서울케어-건강돌봄사업 추진 지원 용역 계약 체결 및 추진('21.6월~)
 - 운영인력(간호사, 사회복지사, 재활, 영양인력) 워크샵 운영, 건강돌봄 키트 디자인 개발

- **건강돌봄 서비스 제공 : 19,318건**(방문 11,348건, 전화상담 7,970건)
 - 만성질환 관리 6,703건, 영양관리 3,541건, 재활 3,453건, 복지상담 등 5,621건
 - 고령 만성질환 간편영양식 제공 214명(만성질환식 180명, 저작곤란식 34명)
- **재택의료 서비스 제공 : 29명 / 208회**(방문진료 서비스)
 - 동네의원 등 민간의료기관 참여 확대('20년 48개소 → '21년 60개소)
 - 의료적 처치가 필요한 거동불편자 대상 복약지도 및 외과적 처치(기관절개관, 비위관관리, 욕창 및 상처관리 등) 등 지속적인 방문 의료서비스 제공
- **코로나19 퇴원환자 건강관리 서비스 제공 : 616명 / 1,960건**
 - 코로나 19 건강키트 「다시, 행복해봄」 서비스디자인 적용 개발 21개 자치구 배포



〈 재택의료서비스 〉



〈 고령 만성질환 간편영양식 〉



〈 코로나19퇴원환자 건강키트 〉

□ 향후계획

- '21.10 ~ 11월 : 마을의사 등 건강돌봄 전문인력 역량강화 교육
- '21.11월 : 전체 자치구 확대를 위한 미시행 자치구 컨설팅
- '21.10 ~ 11월 : 자치구 현장 모니터링 및 기술지원
 - 건강돌봄 및 재택의료 서비스 매뉴얼 및 전산프로그램 보완
- '21.10 ~ 11월 : 서울케어-건강돌봄 대시민 홍보 강화
- '21.11월 : 건강돌봄 서비스 성과 평가 및 자치구 우수사례 평가
- '21.11월 : 코로나19 퇴원환자 건강관리 성과 평가 및 사례집 제작

6 서울형 스마트헬스케어 시범사업 추진

시민의 자기주도 건강관리 능력 향상·건강증진 도모를 위해 서울형 스마트 헬스케어 시스템을 구축하여 맞춤형 자가건강관리 서비스를 제공하고자 함

□ 추진개요

- 사업대상 : 만 19 ~ 64세, 서울시민
- 사업기간 : '21. 9월 ~ ※ 시범사업 '21 ~ '22년
- 소요예산 : 4,675백만원
- 주요내용
 - 시범사업을 위해 기존 대사증후군 관리 시스템 서버 기능 및 홈페이지 고도화
 - 홈페이지를 통해 건강정보 분석, 모니터링 등 맞춤형 건강 통합서비스 제공
 - 건강목표 달성 지원 등 다양한 이벤트를 통한 대시민 자율 참여 독려

□ 추진실적

- 건강관리 서비스가 가능하도록 대사증후군 홈페이지 고도화
 - 정보화사업 사전절차(보안성 검토, 웹사이트 구축 적정성, DB서버 증설 등) 이행
 - 대사 DB 구조 및 기능 개선, 홈페이지 고도화 용역 발주 및 업체 선정

〈서울형 스마트 헬스케어 2021년 시범사업 시스템 운영(안)〉

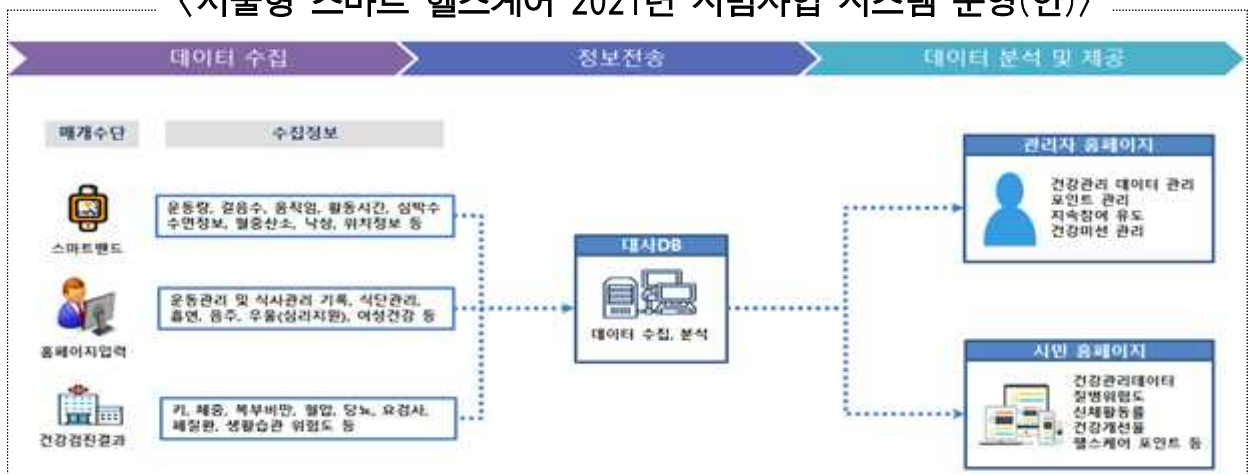

- 건강정보 수집 · 코칭을 위한 스마트밴드 보급
 - 스마트밴드 구매 계획 수립 및 사전절차(일상감사, 사전규격 공개) 등 이행
 - 스마트밴드 입찰공고(협상에 의한 계약 - 3개업체 이상 공동이행 방식)
- 참여자 건강관리 서비스 지원 인력(헬스케어 매니저) 운영
 - 헬스케어 총괄 / 전담 매니저로 나누어 채용(총 27명)
 - ▶ (총괄) 건강관리 콘텐츠, 포인트, 스마트밴드 보급현황 관리, 시스템 운영 등
 - ▶ (전담) 참여자 건강개선 상담, 맞춤형 건강관리 정보 및 미션 제안 등
 - ※ 시범기간 내 헬스케어 매니저 상담업무 공간(서소문 별관) 조성
- 서울형 스마트 헬스케어 사업 홍보
 - 스마트 헬스케어 BI 개발, 포스터 및 영상 제작



〈 메인로그 〉



〈 브랜드 확장형 〉



〈 포스터(안) 〉

- 개인정보보호 및 보안 검토, 사회보장협의 등 주요 행정사항 이행
 - 보안대책(수행체계, 시스템 운영 장소, 시스템 도입 및 운영방안 등), 보안절차 등 보안성검토 → 적정 통보(정보통신보안담당관)
 - 사회보장 신설 협의 요청 → 1년 이하 시범사업으로 제외 통보

□ 향후계획

- 서울형 스마트 헬스케어 참여자 모집 : '21.10월
 - 시스템의 안정적 운영 등을 위해 3차(총 5만명)로 나누어 참여자 모집
 - 모집 회차별(2주 간격) 서비스 제공 상황 및 시스템 운영, 데이터 점검 추진
- 건강관리 서비스 오픈(1차) : '21.11월
 - 서비스 신청, 활동량, 건강상담 등 기본기능 우선제공
- 건강관리 서비스 오픈(2차) : '21.12월
 - 건강미션, 월별 건강관리 현황 등 추가 제공

7 지역사회 정신건강 돌봄체계 강화

서울시민의 정신건강 위험요인 조기발견 및 치료를 도모하고, 정신질환자에 대한 통합적 보건복지서비스 제공으로 지역사회 안정적인 정착을 지원하고자 함

□ 주요 사업내용

① 서울시민 마음건강검진 및 상담서비스 제공

- 정신의료기관에서 마음건강검진 및 상담 실시(상담 3회, 최대 8만원 지원)
- 정신건강 플랫폼(홈페이지)을 활용하여 자가 검진 및 관리 프로그램 제공

② 서울시 정신건강통합센터 신설

- 정신질환자의 지역사회 정착을 지원하기 위한 교육·문화·여가·체육·취업지원 등 보건·복지 통합서비스 제공

③ 지역복지자원과 연계한 정신건강(재활)서비스 확대

- 종합사회복지관 및 장애인복지관 내 정신건강서비스 제공(전문인력 확보 등)

④ 서울형 정신응급의료센터(보라매병원) 및 정신건강서비스 미동이자 전담팀 운영

- 신체질환을 동반한 정신응급환자(정신과 및 타과 협진) 적정 치료서비스 제공
- 지역사회 정신건강문제를 지닌 고위험 미동이자 관리 전담팀(2개팀 12명) 운영

○ 소요예산: 3,017백만원

□ 추진실적

① 서울시민 마음건강검진 및 상담서비스 제공

- 마음건강검진 : 참여 의료기관 223개소, 검진 2,287명
 - ▶ 검진인원 2,287명 중 유소견자 1,941명(검진기관 치료 1,594, 거부 110 등)

작성 자

보건의료정책과장 : 윤보영 ☎ 2133-7505 정신보건팀장 : 민선정 ☎ 7544 담당 : 손영숙 ☎ 7546
정신건강팀장 : 이정목 ☎ 7551 담당 : 전서연 ☎ 7555

- 정신건강 플랫폼 : 온라인 자가검진 115,373건, 자가관리 프로그램 1,444명
 - ▶ 온라인 자가검진 115,373건(스트레스 9,346, 우울 104,529, 알코올 중독 1,196 등)
 - 자가관리 프로그램 1,444건(우울 1,080, 불안 346 등)
- ※ 자가검진 결과에 따라 자가관리 프로그램 등 정신건강 정보 제공(오프라인 연계 강화 예정)

② 서울시 정신건강통합센터 신규 설치 : 11월 중 개소 예정

- 운영기관 : 사회적협동조합 공감과연대(민간위탁 공모)
- 주요사업 : 정신재활(종합)시설 운영, 정신질환자 교육, 문화 등 통합서비스 제공, 가족 및 지역주민 지원 사업, 지역정신건강 네트워크 구축 사업 등

③ 지역복지자원 연계한 정신건강서비스 확대사업 추진 : 2개소

- 운영기관 : 종합 사회복지관(도봉서원, 등촌4)
- 주요사업 : 복지관내 정신건강(재활) 서비스 제공, 정신건강전문인력 직무역량 강화, 지역사회 정신건강 네트워크 체계 구축 등
- 추진실적 : 네트워크 활동 4회, 집단상담 9회 42명, 관계형성 1회 7명

④ 서울형 정신응급의료센터(보라매병원) 운영 : 4병상

- 주요내용 : 신체질환을 동반한 정신응급환자에게 즉각적인 의료서비스 제공
 - ▶ 신체질환을 동반한 정신응급환자 내원 → 초기평가(응급의학과, 정신건강의학과) → 응급치료(내·외과 협진) → 퇴원(정신전문의료기관 입원 및 지역사회 유관기관 연계)
- 추진실적 : 신체질환 정신 응급환자 치료 987명, 정신응급대응협의체(경찰·소방·의료기관 등) 구성·운영

⑤ 정신건강서비스 미동의자 관리를 위한 전담팀 운영 : 2개팀 12명

- 주요내용 : 정신건강 서비스가 필요하나 거부하거나 서비스 사각지대에 놓인 고위험 정신질환자에 대한 적극적 개입
- 추진실적 : 미동의자 관리 지원(현장 106회), 다학제 솔루션 회의(8회 78명), 정신건강전담요원 역량강화 교육(2회) 및 간담회(4회) 등

□ 향후계획

- 지역사회 정신건강 돌봄체계 사업 지속 추진 : 연중
- 서울시정신건강통합센터 개소 : 11월

8 서울형 유급병가지원 확대 운영

아파도 생계 문제로 쉬지 못하는 근로·사업소득자에게 서울형 유급병가를 지원하여 큰병 악화를 예방하고 시민의 삶을 돌보는 시정 구현에 기여하고자 함

□ 사업개요

- 추진근거 : 서울형 유급병가 지원에 관한 조례('21.9.30.일부개정)
- 지원대상 : 국민건강보험 지역가입자 중 기준 중위소득 100% 이하의 근로·사업소득자로 재산 2억5천 이하의 서울시민
- 지원기간 : 연간 최대 14일(입원13일(입원연계진료 3일 포함), 공단 일반건강검진 1일)
⇒ (확대) 코로나19 예방접종으로 인한 외래진료 1일 추가('22.12.31.까지 1회 限)
- 지원금액 : 1일 85,610원('21년 서울시 생활임금 기준 / '22년 86,120원)
 - 제외 : ▲ 국민기초생활보장 등 중복수혜, ▲ 조산원, 요양병원 등 의료기관, ▲ 미용 성형, 출간, 요양 등 목적의 입원
- 소요예산 : 5,258백만원(시비 100%)

□ 그간 추진경과

- '19.6월 : 서울형 유급병가지원 서비스(연 최대 11일) 시행
- '21.1월 : 서울형 유급병가지원 확대(+ 입원연계 외래진료)
 - 연 최대 14일(입원13일(입원연계진료 3일 포함), 공단일반건강검진1일)
- '21.9.30. : 서울형 유급병가지원 확대(+ 코로나19 백신 이상반응 외래진료)
 - 최대 15일(기존 14일, + 코로나19 백신접종 이상반응* 1일('22.12.31.까지 1회 限))
 - * 코로나19 예방접종 후 4주(28일) 이내 백신별 이상반응에 한함

□ 추진현황

- 일용직, 영세자영업자 등 근로 취약계층 대상 서울형 유급병가 지원
 - 입원, 입원연계 외래진료, 공단 일반건강검진에 대한 유급병가 지원
 - ▶ 실적 : 총 3,863건 신청, 3,258건 지급, 지급예산 1,820백만원
- 25개 자치구 및 425개 동 주민센터와 연계하여 시민접근도 제고
 - 보건소 및 주민센터 연계한 사업지침 배포(1,500부) 및 신청 접수
- 건강검진 안내 시(국민건강보험공단 연계) 서울형 유급병가 홍보 추진
 - 공단 건강검진 홍보물 동봉 130만건, 문자전송 11만건 등
- 서울시 매체 및 25개 자치구와 협력한 다각적 사업홍보 추진
 - 유급병가가 필요한 시민이 바로 인지할 수 있도록 다양한 매체 활용 홍보 (오프라인) 리플릿·포스터 등 229천부, 현수막 227개소, 소식지 홍보, 언론 광고 3회(한겨레신문 2회, 뉴스메이커 1회 지면광고) (온 라 인) 매체홍보 203,871회(TV 2, 라디오 189, 팟빵 203,680), 보도자료 배포를 통한 온라인뉴스, 블로그 게재 등 349건



〈서울형 유급병가 확대 홍보물〉



〈신문지면 광고〉



〈(예능)KBS 옥탑방 문제아들〉

□ 향후계획

- 서울형 유급병가 확대(백신 이상반응) 운영 집중 홍보 : '21.10 ~ 11월
 - KBS, MBC, SBS 방송3사 라디오 방송광고 및 사업인터뷰, 신문광고
 - 옥외전광판, 미디어보드, 게시판, 지하철 모니터 등 영상매체 표출
 - 현수막 게첨, 병의원·노동권익센터 등 관련기관 344개소 리플릿·전단지 배포 등
- 온라인 접수시스템 구축 용역 추진 : '21.10 ~ 12월

9

저출산 대응 모자보건 서비스 강화

임신 전부터 출산까지 맞춤형 공공의료서비스를 촘촘히 지원하여 안전한 임신과 출산을 돕고, 건강한 성장·발달 도모 및 아이 낳기 좋은 환경 조성

□ 추진개요

- 추진근거 : 모자보건법 및 저출산·고령화사회기본법
- 대 상 : 서울시 가임기 성인 여성, 남성, 영유아 등
- 주요사업

① 난임시술비 및 한의약 난임치료비 지원

- (국가형) 기준중위소득 180% 이하, 기초생활보장수급자, 차상위 계층 지원

구 분	신선배아	동결배아	인공수정	비 고
지원횟수	7회	5회	5회	건강보험 적용 후 본인부담금 일부지원
지원액(회당)	90~110만원	40~50만원	20~30만원	

- (서울형) 건강보험적용 7회(신선배아) 소진 후 1회 180만원 추가지원

- (한의약 난임치료) 난임치료 협약비용(3개월) 1,192천원, 2회(연 1회) 지원

② 남녀 임신준비 지원 : 임신위험요인 평가 후 생식건강검진(정액검사, 난소기능검사), 엽산제 제공(기형아 예방) 등 임신준비 지원

③ 산모신생아 건강관리 : 산후회복 및 신생아 관리를 위한 산후도우미 지원(바우처)

- (국가형) 기준중위소득 150% 이하 모든 출산가정

- (서울형) ① 국가형에 해당하지 않는 서울시 모든 출산가정 지원

- ② 저소득층 정부지원금 외 본인부담금 90% 지원

④ 서울아기 건강 첫걸음 : 산모 및 만 2세 미만 영유아 가정방문 건강관리

- (보편방문) 출산 후 임신부 및 신생아 건강평가 등 출산 4주 이내 1회

- (지속방문) 고위험군(다태아, 조산아, 발육이상 등) 출산 후 2년까지 25회 방문관리

⑤ 의료비 지원 : 고위험 임신부(300만원), 청소년 산모 임신·출산 의료비(120만원), 저소득층 기저귀·조제분유 등 지원

○ 예 산 : 59,577백만원(국비 26,569, 시비 33,008)

□ 추진실적('21.9월말 기준)

○ 난임부부 지원 및 한의약 치료

- 난임시술비 지원 : 14,213건(국가형 13,762, 서울형 451)
- 한의약 난임치료 지원 : 166건(부부 140, 여성 단독 24, 남성 단독 2)

○ 남녀 임신준비 지원 : 14,516명

- 임신위험요인조사 5,931명, 건강검진 2,136명, 엽산제 제공 6,449명

○ 산모신생아 건강관리 지원 : 18,398명(국가형 8,445, 서울형 9,953)

○ 서울아기 건강 첫걸음 : 임신부 등록 7,537명, 가정방문 11,388회

○ 의료비 지원

- 고위험 임신부 1,278명, 청소년 산모 27명
- 저소득층 기저귀 조제분유 지원 등 13,156명



〈난임부부 시술비 지원 상담〉



〈산모신생아 건강관리 지원〉



〈서울아기 건강첫걸음 홍보물〉

□ 향후계획

○ 모자보건 온라인 신청 서비스 제공(연중)

- 서울시 임신출산정보센터(<http://seoul-agi.seoul.go.kr/smom>)

○ 자치구 현장 모니터링 및 기술지원(7월~지속)

- 서울시 남녀 임신 준비 지원 사업 기술지원 및 모니터링단 운영 등

시민의 건강하고 안전한 먹거리 보장을 위한 서울시 먹거리정책 5개년 기본계획 수립으로 '지속가능한 먹거리 도시 서울' 구현하고자 함

□ 추진배경

- 서울시민의 균형있는 영양 섭취와 올바른 식습관 형성을 위한 건강 먹거리 정책의 필요성 대두
- 기후·환경의 변화에 따른 미래세대의 먹거리 건강 위협에 대한 대비 및 시민 불안감 해소를 위한 사전 예방적 먹거리 안전관리 강화 필요

□ 추진개요

- 추진근거 : 서울특별시 먹거리 기본조례 제7조
- 추진기간 : '21 ~ '25년(5년)
- 정책비전 및 추진사항
 - 정책비전 : 지속가능한 먹거리도시 서울
 - 핵심가치 : 건강, 보장, 상생, 공동체, 생태, 행복
 - 중점 추진사항
 - ▶ (신규) 다변하는 사회환경 및 기후위기 대응을 위한 사업 추진
 - ▶ (강화) 최신정보기술 접목한 선제적 대응 및 과학적 근거기반으로 한 정책 강화
 - ▶ (확대) 서울 시민의 먹거리 기본권 실현을 위한 보장대상 확대
- 주요 사업 내용
 - 먹거리 마스터플랜 2020 성과평가, 먹거리정책 5개년 기본계획 수립
 - 정책모니터링 및 정기적 환류 등을 통한 추가 발전방향 모색

□ 추진실적

○ 서울시 먹거리 마스터플랜 2020 성과평가

- 4개 분야, 10개 정책목표, 26개 정책과제, 57개 성과지표 측정
- 사업 목표 달성도 저조, 관련 예산 부족 등 미흡부분에 대한 보완 방향 마련

○ 먹거리정책 5개년 기본계획 수립을 위한 실무TF 구성 운영

- 시민위원회 및 전문가 자문, 관련부서 담당자와 실행을 위한 협의
 - ▶ 먹거리정책 5개년 기본계획 수립 비전·체계도 도출
 - ▶ 관련부서 이행과제 분야 해당 세부사업 작성 및 의견수렴
- 먹거리시민위원회 각 분과위원회와 성과지표 선정 논의 및 공유

○ 먹거리정책 5개년 기본계획 수립

- 내용 : 5대 정책·특화과제 및 정책기반, 19개 이행과제, 45개 세부사업
 - ▶ 서울 먹거리 마스터플랜 2020 진단·평가에 의한 한계점 및 개선방향 적용
 - ▶ 먹거리정책 5개년 기본계획의 비전·체계에 근거한 정책방향 및 과제 도출
 - ▶ 사전예방적 식품안전, 가치소비, 기후변화 대응 먹거리 체계 구축 등
- 중점 추진사항
 - ▶ 재난에 능동적으로 대응하는 먹거리 지원 시스템 구축
 - ▶ 먹거리 취약계층 식생활 역량 지원체계 구축
 - ▶ 선제적 먹거리 안전관리를 위한 감시 시스템 강화

〈 서울 도시먹거리 국제컨퍼런스 2021 개최 〉

- ▶ 일 시 : '21. 10. 25. (월) 15:00 ~ 18:00
- ▶ 방 법 : 서울시 유튜브 (YouTube) 라이브 생중계 및 8층 간담회장
- ▶ 주 제 : 「기후위기 대응을 위한 도시먹거리 체계 전환」
- ▶ 내 용 : 개회식, 세션 I, II로 나뉘어 주제발제 및 토론

□ 향후계획

- 「먹거리정책 5개년 기본계획」 수립 및 홍보 : '21. 10월
- 기본계획 추진 모니터링 및 성과평가 : '21. 12월

11 동물 공존도시 서울 기본계획 추진

서울시 중장기 동물복지계획의 내실 있는 추진을 통해 동물의 안전과 생명이 보장되고, 사람과 함께 누리는 동물복지도시 서울을 만들고자 함

□ 추진개요

- 계 획 명 : 동물 공존도시 서울 기본계획('19.2월 수립)
- 추진근거 : 동물보호법 제4조2항 및 서울시 동물보호조례 제4조
- 추진기간 : '19 ~ '23년(5년 중기계획)
- 추진과제 : 3개 전략 21개 지표
 - (비전) 동물 공존도시 서울
 - (전략) ① 동물의 안전과 생명이 보장되는 도시
② 사람과 동물이 함께 누리는 동물복지 도시
③ 생명 존중의 가치를 추구하는 도시공동체
- 주요 사업내용
 - 사각지대 유기동물 구조단 운영, 유기동물 안심보험 지원, 유기동물 입양센터 운영
 - 서울동물복지지원센터 권역별 조성, 반려견놀이터 확충, 취약계층 동물복지서비스 지원
 - 미취학아동 대상 동물보호교육 강화, 동물등록칩 지원, 길고양이 중성화 사업 확대 등

□ 추진실적

- 빈틈없는 유기동물 구조·치료체계 구축 및 민·관 협력 입양활동 강화
 - 공휴일·야간 유기동물 구조·치료를 위한 사각지대 구조단 및 응급치료센터 운영
 - ▶ 추진실적 : 2,764건 신고접수, 850마리 구조/입양대기 동물 등 534마리 치료·보호
 - 유기동물 임시보호 통한 입양활동 전개 및 입양활성화를 위한 안심보험 지원
 - ▶ 추진실적 : 117마리 유기동물 기증/유기견 입양인 347마리 보험가입
 - 폐업 애견카페를 활용한 도심 내 유기동물 입양센터 운영(현재 70마리 기증)

- **동물복지시설 확충 및 취약계층 반려동물 복지서비스 강화**
 - 반려동물복합문화센터(가칭) 조성 타당성조사 연구용역 추진(5~12월)
 - ▶ 추진내용 : 동물복지지원센터별 현황·기능, 성과분석, 조성방향, 대상지 분석 등
 - 자치구 반려견놀이터 조성비(개소당 1억원) 지원, 연차별 확충
 - ▶ 조성 중 : 마포구(마포동), 송파구(탄천 유수지), 강북구(북서울꿈의숲)
 - 우리 동네 동물병원(저소득층 대상 필수 동물의료지원) 지정·운영
 - ▶ 지원내용 : 예방접종, 혈액검사, x-ray, 심장사상충 예방약 등 필수 동물의료
 - ▶ 추진실적 : 우리 동네 동물병원 40개소 지정, 67마리 지원
- **성숙한 동물 돌봄문화 조성을 위한 대시민 교육 강화 및 동물등록칩 지원**
 - 미취학아동 등 대상 동물보호 교육 및 행동교정 등 반려동물 교육 프로그램 운영
 - ▶ 추진실적 : 미취학아동 1,901명, 초등학생 1,778명/반려동물 시민학교 1,429명
 - ※ 지역아동센터 관람·교육 지원을 위한 서울시-롯데월드아쿠아리움 업무협약 체결
(협약기간 : '21.9.1. ~ '24.8.31./'21년 지역아동센터 아동 50명 관람·교육)
 - 반려동물 등록제도의 올바른 정착을 위한 내장형 동물등록칩 지원
 - ▶ 추진실적 : 서울소재 동물병원 총597개소 참여, 16,224마리 등록 지원
- **길고양이로 인한 시민 갈등 해소를 위한 길고양이 중성화 사업(TNR) 확대**
 - 올바른 길고양이 돌봄을 위한 시민 교육 및 길고양이 중성화 추진
 - ▶ 추진실적 : 9,342마리 중성화 실시 / 캣맘 등 교육 3회 실시
 - 길고양이 서식현황 및 적정 관리방안 용역 추진(7~12월)
 - ▶ 추진내용 : 길고양이 서식현황 및 중성화 사업에 따른 개체수 변화 추이 분석 등



〈반려동물 행동교정 교육〉 〈미취학아동 동물보호 교육〉 〈길고양이 중성화 관계자 교육〉

□ 향후계획

- 지역아동센터 아동 롯데월드아쿠아리움 시범 무료교육 추진 : ~12월
- 반려동물복합문화센터(가칭) 기본계획 연구용역 추진 : '22.2월~

IV. 서면 보고 (각 부서별 주요업무)

1. 보건의료정책과

2. 감염병관리과

3. 코로나19대응지원과

4. 건강증진과

5. 식품정책과

6. 동물보호과

7. 감염병연구센터

보건의료정책과

일반 현황

주요 업무

1. 시민건강위원회 운영
2. 간호·간병 통합서비스 유지
3. 보건지소 확충 지원
4. 체계적 만성질환 예방·관리 강화
5. 응급환자 생존율 향상 및 중증응급환자 공공이송사업
6. 다수 사상자 발생대비 대응체계 강화
7. 공공야간약국 운영
8. 시민과 함께하는 자살예방사업 강화
9. 정신질환자 정신건강서비스 강화

일 반 현 황

조직 : 1과 9팀

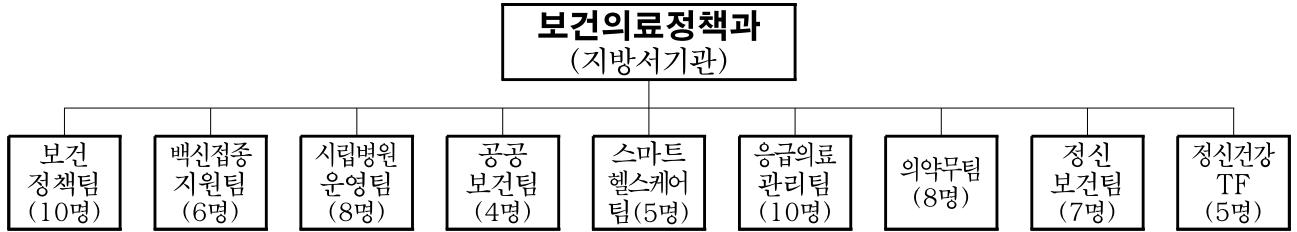

- 사 업 소 : 3개소(어린이병원, 은평병원, 서북병원)
- 특수법인 : 1개소(서울의료원)
- 위탁병원 : 8개소(동부·보라매·북부·장애인치과, 서남병원, 정신병원 3개소)
- 출연기관 : 1개소(공공보건의료재단)

인 력 : 정원 49명, 현원 65명

('21. 9. 30. 기준)

구분	합계	국장	행정 (4급)	행정		의무		약무		보건		간호		의료 기술		전산	건축	관리 운영	임기 제	시간 제
				5급	6급 이하	5급	5급	6급 이하	5급	6급 이하	5급	6급	5급	6급 이하	6급 이하					
정 원	49	-	1	3	12	1	4	5	2	5	2	4	3	-	2	1	1	2	-	
현 원	65	1	1	2	18	1	4	5	2	7	4	11	3	3	1	1	0	1	-	
과부족	16	1	-	-1	6	-	-	-	-	2	2	7	-	3	-1	0	-1	-1	-	

2021년도 예산현황

○ 세입예산

(단위 : 백만원)

구 분	2021년	2020년	증 감
세입예산 계	92,297	56,664	35,633
세외수입	7,925	10,784	△2,859
지방교부세	190	4,240	△4,050
국고보조금	75,832	41,431	34,401
지방채	8,200	-	8,200
보전수입등내부거래	150	209	△59

○ 세출예산

(단위 : 백만원)

구 분	합 계	일 반 회 계				특별회계
		소 계	정책사업비	행정운영경비	재무활동	
2021년	248,204	248,204	247,022	302	881	-
2020년	255,632	255,632	255,053	274	305	-
증 감	△7,428	△7,428	△8,031	28	575	-

【 보건의료시설 현황 】

■ 시립병원

(2021. 9. 30. 기준)

구 분	병원명	위 치	병상수	현인원	진료과	시비 보조금 (백만원)
계	12개		3,858	5,759	126	90,074.5
직 영(3)	어린이	서초구	208	283	5	10,175
	서 북	은평구	456	290	12	12,825
	은 평	은평구	220	208	7	6,587
특수법인(1)	서울의료원 (분원포함)	중랑구	693	1524	29 (본원 25, 분원 4)	18,240
민간위탁(8)	보라매	동작구	765	2,307	25	11,978
	동 부	동대문구	201	277	19	8,951
	북 부	중랑구	200	205	6	8,078
	서남병원	양천구	330	419	17	9,491
	장애인치과	성동구	-	52	2	2,891
	백암정신	경기도용인시	251	71	1	221.5
	축령정신	경기도남양주시	264	50	1	211
	고양정신	경기도고양시	270	73	2	426

■ 보건기관

(2021.9.30.기준, 단위 : 개소)

계	보건소	보건분소	보건지소
78	25	16	37

■ 정신보건시설

(2021.9.30.기준, 단위 : 개소)

계	정신재활 시설	정신요양 시설	중독관리 통합지원센터	정신건강 복지센터	자살예방 센터	심리지원 센터
135	99	3	3	26	1	3

■ 의·약업소

(2021.9.30.기준, 단위 : 개소)

계	종합병원	병의원	치과 병의원	한방 병의원	안경 업소	치과 기공소	약국	의약품 도매상	의료기기 취급업소
43,550	56	9,268	4,943	3,692	2,364	1,072	5,359	1,169	15,627

□ 위원회 현황

위원회 명	위원장	위 원	임 기	주요기능
서울특별시 지역응급의료위원회	시민건강국장	총 10명 당연직 4명 위촉직 6명	'20. 1. 1. ~ '21.12.31.	- 지역계획 및 연차별 계획심의 - 지역계획 변경 심의 - 지역계획의 시행결과 및 활용계획 심의 - 그 밖의 응급의료에 관하여 시장이 지역위원회에 부의하는 사항 등
서울특별시 마약류중독자 치료 보호심사위원회	은평병원장	총 5명 당연직 2명 위촉직 3명	'19.11.19. ~ '21.11.18.	- 마약류 사용자의 마약류 중독여부 판별 - 마약류 중독자 치료보호에 관한 사항 심사 등
서울특별시 정신건강심의위원회	시민건강국장	총 15명 당연직 2명 위촉직 13명	'20. 7.13. ~ '22. 7.12.	- 정신건강시설에 대한 감독사항 심의 - 재심사의 청구 심사 - 지역계획의 수립에 관한 사항 심의 - 시행계획의 수립에 관한 사항 심의
서울특별시 시민건강위원회	행정1부시장, 시민위원 (조정래)	총 30명 당연직 2명 위촉직 28명	'21.2.25. ~ '23.2.24. [제4기]	- 시민건강관리에 관한 정책방향 및 정책의 통합·조정에 관한 사항 - 지역보건의료계획 심의 등
서울특별시 의료기관개설위원회	성애병원장 (장석일)	총 15명 임명직 1명 위촉직 14명	'20.10.28. ~ '22.10.27.	- 병원 개설허가 요건 심의 - 개설병원의 병상수급 대책 적합성 심의 등

1 시민건강위원회 운영

□ 추진배경

- 시민의 건강증진 및 공공보건의료에 관한 주요 사항과 시책 추진에 있어 필요한 사항을 심의 또는 자문

□ 사업개요

- 설치근거 : 서울특별시 시민건강관리 기본조례 제9조
- 시민건강위원회 구성
 - 위원수 : 총 30명 (시민공모 20, 단체추천 4, 전문가 3, 시의원 1, 당연직 2)
 - 임 기 : 위촉일로부터 2년 (4기 : '21. 2. 25. ~ '23. 2. 24.)
 - 기 능 : 보건의료 정책방향 설정 및 통합·조정, 평가, 제도개선 등 심의·자문
- 사업비 : 13백만원 (시비 100%)

□ 추진실적('21. 9. 30. 현재)

- 제4기 시민건강위원회 위촉식 및 제1차 정례회의 : '21. 3. 19.
 - 위원장 및 부위원장 선출, 분과위원회 구성 등 위원회 구성
- 제1차 시민건강학교 개최 : '21. 3. 30.
 - 지역보건의료계획 심의 방법 교육, 분과위원장 선출
- 제2차 정례회의 : '21. 4. 26.
 - 지역보건의료계획 심의 확정, 하반기 운영위원 선정
- 제3차 정례회의 : '21. 9. 17.
 - 시민건강국 주요사업보고, 하반기 운영계획(수정) 확정

□ 향후계획

- 건강정책 수립을 위한 역량강화 교육(2차 시민건강학교) : '21.10.12.
- 건강정책 수립 자문활동(시민백신연구소 워크숍) : '21.10.13.

2 간호·간병 통합서비스 유지

□ 사업개요

○ 큰 거

- 국민건강보험법 제41조(요양급여)
- 국민건강보험 요양급여의 기준에 관한 규칙 제5조(요양급여의 적용기준 및 방법)

○ 사업내용

- 대 상 : 8개 시립병원(서울의료원, 보라매·동부·북부·서남, 어린이, 서북, 은평병원)
- 사업내용 : 시민의 간병부담 완화 및 간호·간병에 대한 공공병원의 사회적 책임 역할 수행을 위한 수준 높은 간호·간병서비스 제공

○ 운영병상 : 총 547병상('21.1월 618병상 대비 71병상 감소)

- 코로나19 상황으로 간호·간병 통합서비스 축소 운영
 - ※ 시립병원이 감염병 전담병원으로 지정되어 일반병상 축소
 - 1,318병상('20.1월) → 618병상('21.1월) → 547병상('21.9월)
- 향후 코로나19 상황 개선에 따라 간호·간병 병상 확대하여 운영 추진

○ 평균 운영인력 : 간호사 1 : 환자 8 / 간호조무사 1 : 환자 40

- (종합병원) 간호사 1 : 7 ~ 12, 간호조무사 1 : 25 ~ 40,
- (병 원) 간호사 1 : 10 ~ 16, 간호조무사 1 : 25 ~ 40

□ '21년 추진실적

○ 이용인원 : 126,136명

- 서울의료원 39,609명, 보라매 58,529명 어린이 27,614명, 은평병원 384명
- ※ 현재 동부, 북부, 서남, 서북 병원은 코로나 전문치료병원으로 간호·간병통합서비스 잠정 중단

□ 향후일정

○ 간호·간병통합서비스 지속 운영 : '21.10월

- 코로나19 상황 개선에 따라 조정 운영

3 보건지소 확충 지원

□ 추진배경

- 취약계층 밀집 지역의 공공보건 접근성 향상을 위한 보건지소 확충
- 주민 밀착형 보건사업 수행 및 지역사회 기반 포괄적 건강돌봄서비스 제공을 위한 인프라 구축 필요

□ 사업개요

- 추진근거 : 지역보건법 제13조(보건지소의 설치) 및 제24조(비용의 보조)
- 사업내용 : 보건지소 확충 지원
 - 보건지소 신규 확충 : 1개구(개소당 최대 700백만원)
 - 자치구 보건지소 운영 지원 : 30개소(개소당 43백만원)
- 예 산 : 2,110백만원(시비 100%)

□ 추진실적('21.9월말 기준)

- '21년 보건지소 확충 계획 수립 및 사업안내서 자치구 배부
- '21년 신규 개소: 동작구 신대방보건지소('21.4.1.)
- 보건지소 확충 공모 및 선정: 금천구 독산보건지소('21.7.7.)
- '20년 사업 정산 및 '21년 보건지소 운영비 교부
 - '21년 18개구 30개 보건지소 운영비 교부(3회)
 - '21년 신규 선정된 금천구 보건지소 확충지원 사업비 교부

□ 향후계획

- 보건지소 실무자 역량교육(비대면) : 10월
- 보건지소 서면 모니터링 : 11월
- 신규 개소(4개소 예정) 보고 및 사전운영비 정산 : 12월

4 체계적 만성질환 예방·관리 강화

□ 추진배경

- 만성질환예방·관리에 대한 지속적 대시민 홍보로 사회적 공감대 확산 및 지역사회 중심의 고혈압·당뇨병 등 환자 자가 관리능력 향상

□ 사업개요

- 근 거 : 보건의료기본법 제41조 및 서울시 만성질환자 건강관리 지원 조례 등
- 내 용 : 대사증후군관리, 건강관리마일리지 운영, 심뇌혈관질환 예방
- 예 산 : 3,787백만원(대사증후군 2,896, 건강관리마일리지 471, 심뇌예방 420)

□ 추진실적('21.9월말 기준)

- 만성질환관리 대상 등록관리
 - 대사증후군 14,871명, 건강관리마일리지 36,629명
 - 고혈압·당뇨병 12,538명(성동구 고혈압·당뇨병 등록관리사업)
- 심뇌혈관질환 예방관리 사업지원단 운영(민간위탁)
 - 담당자 사업설명회 및 역량강화 교육, 간담회(2회) 등 실시
 - 심뇌혈관질환 예방관리주간 합동캠페인(버스 내·외부 광고) 실시
- 민관 협력 네트워크 운영
 - 고혈압·당뇨병 등록 참여의원 64개소, 약국 113개소
 - 건강관리 마일리지 참여의원 252개소

□ 향후계획

- 심뇌 자치구 현장 모니터링 및 기술지원 : '21.10 ~ 11월
- 지원단 지도점검 및 사업평가 : '21.11 ~ 12월
- 실무자 워크숍 : '21.12월

5

응급환자 생존율 향상 및 중증응급환자 공공이송사업

□ 추진배경

- 심정지 등 응급사고 발생 초기에 환자 생존율 향상
- 의료기관 및 민간구급차의 인력, 장비부족 등으로 인한 중증환자 전원시 안전한 이송과 이송 중 발생하는 위험에 대처할 전담이송체계 구축

□ 사업개요

- 근 거 : 응급의료에 관한 법률 제13조 및 동법 제47조의2
- 내 용 : 특수구급차 운영 및 자동심장충격기 보급, 심폐소생 교육
 - 시민대상 찾아가는 현장밀착형 심폐소생술 교육 강화
 - 고위험지역 및 다중이용시설에 자동심장충격기 보급 및 관리
 - 중증응급환자를 전문의가 직접 케어하며 이송(강북권역, 강남권역 24시간 운영)
- 예 산 : 3,170백만원

□ 추진실적

- 시민참여 심폐소생술 플랫폼 “CPR서포터즈” 앱 운영
- 구조 및 응급처치교육 전문교육기관 선정(서울대학교 병원)
- 심폐소생술 비대면/비대면 자가 교육 프로그램 개발
- 중증응급환자 공공이송 : 이송 407건(코로나19 확진자 142건 포함)

□ 향후계획

- 구조 및 응급처치 교육 비대면, 대면 프로그램 운영 : 10월 ~ 12월
- 구비 의무기관 등 자동심장충격기 점검 : 10월 ~ 12월
- 병원간 이송 응급의료종사자 워크숍 개최 : 11월
- 공공이송사업 수행기관 현장 모니터링 시행 : 11월

6

다수 사상자 발생대비 대응체계 강화

□ 추진배경

- 체계적이고 조직적인 재난의료 체계 구축을 통해 서울지역 보건의료 재난발생시 시민의 생명과 재산보호 도모

□ 사업개요

- 추진근거 : 응급의료에 관한 법률 제13조, 응급의료 지원에 관한 조례 제8조
- 사업내용
 - 서울시 재난의료지원단 구성 및 상시운영 지원
 - LTE 무선통신망 운영으로 신속한 재난의료지원체계 구축
 - 대량 재해 발생 대비 재난응급 의료인력 전문교육 및 훈련
 - 현장 응급의료소 설치 운영 훈련 및 병원재난 대비 종합 훈련
- 예 산 : 960백만원

□ 추진실적

- 재난의료 인적자원 현황조사(1회 / 월)
- 서울시 재난의료출동키트 배부(보건소, 재난거점병원, SDMAT 운영기관 등)
 - 재난응급의료 비상대응 매뉴얼 핸드북, 현장응급의료소 키포인트, 경상자 분류스티커
- 상반기 보건소 및 재난거점병원 재난의료지원물품 점검
 - 점검내용 : 재난의료지원가방 의료물품 및 관리대장, 재난의료지원 차량 등
- 재난응급의료 무선통신망 점검(매월) : 보건소 및 권역응급의료센터 등 76개기관

□ 향후계획

- 보건소 신속대응반 비상연락체계 음성점검(ARS훈련) : 연 6회
- 재난응급의료 지원물품 관리 및 점검 : 11월
- 병원 재난발생대비 훈련 및 현장 응급의료소 설치 훈련 : 11월

7 공공야간약국 운영

추진배경

- 야간에 경미한 증상으로 의약품 수요가 발생한 시민의 의약품 접근성을 제고하고 오남용 감소로 보건의료서비스 공백을 최소화하고자 함

사업개요

- 운영현황 : 25개구 37개 약국(365일 운영 23개소, 요일별 운영 8개소)
- 운영시간 : 22:00 ~ 다음날 01:00 (3시간)
- 주요내용
 - 선정방법 : 참여기관의 신청을 받아 자치구에서 선정, 서울시 지정서 발급
 - 지원내용 : 운영시간 동안 의약품등 판매실적에 따른 보조금 지원
- 소요예산 : 830,000천원(전액 시비)

추진실적('21.9월말 기준)

- 전 자치구 확대운영 : 20개구 31개소 → 25개구 37개소
 - '20.9. 20개구 31개소 → '21.4. 23개구 34개소 → '21.9. 25개구 37개소
- 운영실적 : 129,211건(의약품 등 판매 128,137건, 전화상담 1,074건)
 - 약국별 이용실적 : 일평균 15.6건
- 홍보실적
 - 스마트서울맵 도시생활지도(테마:공공야간약국) 활용 및 홍보물 배부
 - 시보유 영상매체(전광판, 미디어보드 등) 및 자치구 소식지 활용 홍보

향후계획

- 공공야간약국 운영사업 수행기관 점검 : '21.11월
- 2022년 공공야간약국 사업계획 수립 : '21.12월

8

시민과 함께하는 자살예방사업 강화

□ 추진배경

- '20년 서울시 자살률 22.7명으로 전국 17개 시·도 중 16위이나 OECD 평균 10.9명에 비해 여전히 높은 수준
- 전문 인력 및 사업 지원으로 지역사회기반 자살예방사업 활성화

□ 사업개요

- 추진근거 : 자살예방 및 생명존중문화 조성을 위한 법률 제4조 및 제13조
- 주요내용 : 지역사회의 고위험군 발굴 및 관리, 생명지킴이 활성화 등
- 예 산 : 4,806백만원

□ 추진실적('21.9월말 기준)

- 1577-0199 위기대응 및 지역사회 자살고위험군 조기발굴 관리
 - 위기상담전화 20,257건, 응급출동 159건, 자살고위험군 등록관리 1,692명
 - 생명이음청진기사업 참여민간기관 133개소, 선별검사자수 5,721명
 - 자살유족상담 17,573건, 유족모임 54회/304명, 유족동료지원가 12명 양성
- 생명지킴이 양성 및 마음건강주민교육단 등 지역사회 자살예방 활동
 - 생명지킴이 양성 2,515명, 마음건강주민교육단 7개구 97명 활동
 - S-생명지기(비대면) 양성 13,264명, 생명지킴이활동가 상담 4,415건
 - 복지관 실무자 대상 코로나 우울상담원 양성 609명
- 자살예방 및 생명존중 인식 개선활동
 - 생명사랑 서울포럼 8회/403명, 자살예방유관기관 회의 22회/230명
 - 자살예방연합캠페인 14개 기관/605명, 자살예방온라인국제심포지엄 1회/561명

□ 향후계획

- 생명이음청진기사업 25개구 확대 시행 : '21.10월
- 서울시 자살예방센터 지도점검 : '21.12월

9

정신질환자 정신건강서비스 강화

□ 추진배경

- 정신질환자 탈원화·지역사회 유입으로 개인별 기능과 욕구에 맞는 서비스 필요
- 정신건강의 친화적 환경을 조성하여 정신질환자의 재활 및 자립을 지원

□ 추진개요

- 근거 : 정신건강복지법 제4조, 제7조, 제15조, 제26조
- 주요내용
 - 서울시 및 자치구 정신건강복지센터 운영 : 26개소
 - 정신재활시설 및 요양시설 운영 : 103개(재활시설 100개, 요양시설 3개)
 - 정신질환자 주거 지원 및 자립생활지원센터 운영 : 87개(주거 84호, 센터 3개소)
- 예산 : 54,492백만원

□ 추진실적('21.9월말 기준)

- 정신건강복지센터 중증정신질환자 등록관리, 생활치료센터 심리지원
 - 등록 10,153명, 사례관리 89,099명, 찾동사업 통한 정신연계 2,940명
 - 서울시 생활치료센터 확진자 심리지원 상담 2,592명, 정보제공 96,442건
- 정신재활시설 100개소 2,127명, 정신요양시설 3개소 501명 이용
- 정신질환자 주거지원 84호 및 자립생활지원센터 3개소 운영
 - 정신질환자 자립생활주택 28호 및 지원주택 56호 확보 지원
 - 자립생활지원센터 운영(자립지원 60명, 발굴 161명, 동료지원가 양성 342명)

□ 향후계획

- 정신건강복지센터 및 정신재활시설, 자립생활지원센터 지도점검 : 12월
- 자립생활 주거지원사업 서비스 수행기관 공모 및 선정 : 하반기

작성 자

보건의료정책과장 : 윤보영 ☎ 2133-7505 정신보건팀장 : 민선정 ☎ 7544 담당 : 주은지 ☎ 7558
정신건강TF팀장 : 이정목 ☎ 7551 담당 : 김미경 ☎ 7548

감염병관리과

일 반 현 황

주 요 업 무

1. 결핵관리
2. 필수 예방 접종 무료 지원
3. 의료기관 감염관리 기반 강화 및 협력체계 구축
4. 감염병 환자 발생 대비 대응
5. 의료관련 감염병 감시체계 운영
6. 서울특별시 환경보건 및 지역사회 알권리 강화
7. 서울특별시 독성물질 중독관리센터 설치 운영
8. 환경성질환 예방관리

일 반 현 황

조 직 : 1과 5팀 1실

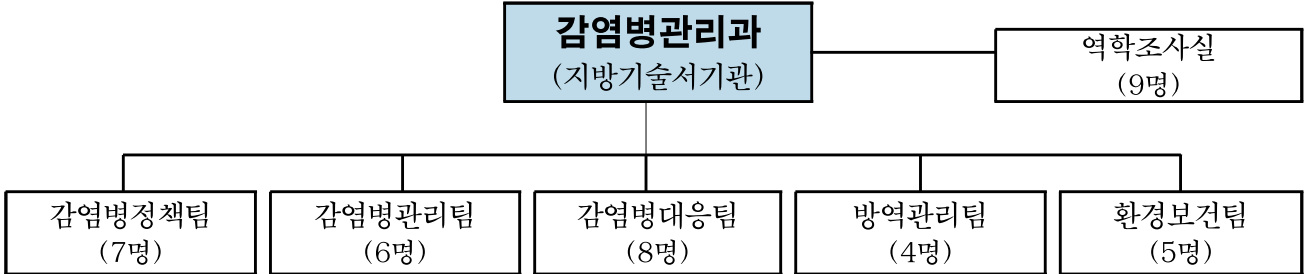

인 력 : 정원 36명 , 현원 40명

(2021. 9. 30. 현재)

구분	계	의무 (4급)	행 정			보 건					간호			화공		위생		임기제		사무 운영
			5급	6급	7급	5급	6급	7급	8급	9급	5급	6급	7급	5급	6급	6급	8급	5급	6급	
정원	36	1	2	4	2	1	6	4	1	1	2	2	1	1	1	0	1	2	4	0
현원	40	1	1	3	4	4	9	5	0	0	0	3	1	1	1	1	0	1	4	1
차이	4	-	△1	△1	2	3	3	1	△1	△1	△2	1	-	-	-	1	△1	△1	-	1

※ 기타 : 공무원 3명, 공중보건의 1명

2021년도 예산현황

○ 세입예산

(단위 : 백만원)

구 분	2021년	2020년	증 감
세입예산 계	82,836	75,816	7,020
세외수입	8,499	6,842	1,656
국고보조금	74,250	68,826	5,424
보전수입등내부거래	87	148	△60

○ 세출예산

(단위 : 백만원)

구 분	합 계	일 반 회 계				특별회계
		소 계	정책사업비	행정운영경비	재무활동	
2021년	164,371	164,371	164,106	156	109	-
2020년	149,199	149,199	149,018	137	44	-
증 감	15,172	15,172	15,088	19	64	-

주요 업무

1 결핵관리

추진배경

- 결핵환자 예방 및 조기발견, 환자치료 및 접촉자 관리 등을 통한 결핵 조기퇴치 실현

사업개요

- 추진근거 : 결핵예방법, 국가결핵관리 지침(질병관리청)
- 사업내용
 - 결핵환자 발견 및 치료 관리, 접촉자 관리, 비순응 결핵환자 집중관리(입원명령, 격리치료)
 - 잠복결핵 검진·치료, 취약계층(노인·외국인·노숙인 등) 검진, 민관협력사업 추진 등
- 예 산 : 10,099백만원 (국비 6,731, 시비 3,368)

추진실적('21.9월말 기준)

- 결핵 신고환자 등록 및 관리(3,013명), 비순응 환자 관리(39명)
- 취약계층 결핵 이동검진 (노인 15,800명, 노숙인·외국인 등 6,700명)
- 집단시설(사업장, 학교, 어린이집 등) 역학조사 (954건 신고/ 502건 실시)
- 잠복결핵감염 검진(4,738명) 및 양성자 치료(1,509명 양성/ 716명 치료)
- 결핵전담간호사 배치(25개구 보건소 100명, 공공·민간 의료기관 37개소 95명)
- 노숙인 결핵관리 입소시설 운영(미소꿈터 1개소, 19명 입소)

〈예산집행 현황〉 ※ 국비 6,731,211 시비 3,368,263천원

(단위 : 천원, '21.9.30. 기준)

예산액	집행액	집행률(%)	비고
10,099,474	9,877,960	97.8	

향후계획

- 결핵 검진 및 유소견자 관리 : 연중
- 결핵 역학조사 및 잠복결핵감염 검진·치료 실시 : 연중
- 지역사회결핵사업 협의체 정례회의 개최 : 11월
- 결핵관리사업 보조금 지원 민간기관 지도점검 : 11월

작성 자 감염병관리과장 : 송은철 ☎2133-7660 감염병정책팀장 : 김동섭 ☎7662 담당 : 강희자 ☎7664

2 필수 예방접종 무료 지원

추진배경

- 만12세 이하 어린이 및 만 65세이상 어르신을 대상으로 적기에 예방접종 무료지원을 실시하여 비용부담 경감 및 감염병 예방

사업개요

- 추진근거 : 감염병의 예방 및 관리에 관한 법률 제24조 및 제25조
- 사업내용
 - 만 12세 이하 어린이(17종) 및 만 65세이상(2종) 무료접종 지원
 - 임신부 대상 인플루엔자 무료 접종 지원
 - B형간염 주산기감염 예방관리 및 초·중학교 입학생 예방접종 확인사업
- 예 산 : 88,127백만원(국비 30%, 시비 35%)

추진실적('21.9월말 기준)

- 12세 이하 필수예방접종률 : 66.7%
- 영유아 완전접종률(생후 18개월 이내, 7종) : 91.26%
- HPV 접종률('08년생 1차접종률) : 77.06%
- 만 65세 이상 노인폐렴구균 접종률 : 81.1%
- 예방접종 후 이상반응 접수 : 25건

〈 예산집행 현황 〉 ※ 국비 30%, 시비 35%, 구비 35%

(단위 : 천원, '21. 9. 30. 기준)

예산액	집행액	집행률(%)	비고
88,127,903	79,315,116	90	

향후계획

- 예방접종 후 이상반응 피해보상 신청 및 역학조사 : 분기별
- 보건소 및 위탁의료기관 예방접종 시행 : 연 중

3 의료기관 감염관리 기반강화 및 협력체계 구축

□ 추진배경

- 의료기관 및 노인의료복지시설에 대한 교육 등 감염관리 지원으로 코로나19 및 의료관련감염병(CRE 등 다제내성균 6종) 집단발생 예방 필요

□ 사업개요

- 근거 : 감염병의 예방 및 관리에 관한 법률 제4조(국가 및 지방자치단체의 책무)
- 사업내용
 - 코로나19 및 CRE 감염관리를 위한 맞춤형 온·오프라인 컨설팅
 - 의료기관 감염병 신속대응 체계 강화를 위한 가이드라인 개발
 - 의료기관 및 노인의료복지시설 종사자 감염관리교육 및 교육교재 개발
- 사업예산 : 314백만원(시비 100%)

□ 추진실적('21.9월말 기준)

- 코로나19 감염병 전담병원 운영 지원 : 2개소(느루요양병원, 미소들노인전문병원)
- 중소/요양병원 감염병 예방관리 역량 강화 컨설팅 및 교육 실시
 - 상설 온라인 전문가 컨설팅 운영(주2회 상시운영) : 9개소 50명
 - 종사자 및 전담공무원 대상 온라인 감염관리 교육 : 175개소 371명
- 노인복지시설 코로나19 예방 감염관리 온라인 교육 및 컨설팅 : 638개소 732명
- '간병인 및 요양보호사 대상 코로나19 예방 준수사항' 동영상 제작·배포
 - 요양병원(간병인-한국어, 중국어) 및 요양시설(요양보호사-한국어)에 배포
- '의료기관 및 요양시설 감염관리체계 개선방안' 심포지엄 개최 : 1회 219명

〈 예산집행 현황 〉 ※ 시비 100%

(단위 : 천원, '21.9.30. 기준)

예산액	집행액	집행률(%)	비고
314,000	211,400	67%	

□ 향후계획

- 노인의료복지시설 맞춤형 컨설팅 및 종사자 감염관리 교육 : 연 중
- 코로나19 신속대응 체계 강화 가이드라인 개발 : 연 중

4 감염병 환자 발생 대비 대응

□ 추진배경

- 해외유입 감염병 등 신종감염병 대응 오염지역 입국자 추적관리
- 유증상자에 대한 신속한 격리 입원치료 조치로 감염병 확산 차단

□ 사업개요

- 추진근거 : 감염병의 예방 및 관리에 관한 법률 제4조
- 사업내용 : 해외 오염지역 입국자 추적조사, 감염병 격리 입원치료 의료기관 확보 운영 및 역학조사, 치료비 지원사업 등
- 예 산 : 33,843백만원 (국비 51%, 시비 49%)

□ 추진실적('21.9월말 기준)

- 코로나19 환자 역학조사 및 격리치료 : 101,411명
- 국가지정입원치료병상 시설 및 운영 적정성 정기 점검 관리

합 계	서울대병원	국립중앙의료원	중앙대병원	서울의료원	한일병원
48	12 ('16.12월 완공)	19 ('16.8월 완공)	4 ('16.12월 완공)	10 ('17.5월 완공)	3 ('18.2월 완공)

- 해외 오염지역 입국자 추적조사
 - 추적 조사대상 : 콜레라, 장티푸스, 세균성이질, 뎅기열 등
 - 모니터링 결과 : 4명(에볼라 2, 말라리아 1, 뎅기열 1)/ 이상없음 4명

〈 예산현황 〉 ※ 국비 51%, 시비 49% (단위 : 천원, '21.9.30.기준)

구 분	예산액	집행액	집행률(%)	비 고
합 계	33,842,686	33,842,686	100	
국가병상 시설장비유지비	594,000	594,000	100	국비 100%
코로나19 격리입원치료비 지원	33,248,686	33,248,686	100	국비 50%, 시비 50%

□ 향후계획

- 코로나19 등 신종감염병 환자 격리조치 : 연 중
- 신종감염병 의심환자 강제격리에 따른 격리 입원치료비 지원 : 연 중
- 해외 오염지역 입국자 추적조사 및 관리 : 연 중

작성 자 감염병관리과장 : 송은철 ☎2133-7660 감염병대응팀장 : 유효연 ☎7662 담당 : 김연주, 서지희 ☎7685

5 의료감염 감염병 감시체계 운영

□ 추진배경

- 의료 관련 감염병(다제내성균 6종) 발생 현황을 지속적으로 감시하여 의료 관련 감염병 조기발견을 통한 확산방지

□ 사업개요

- 추진근거 : 감염병의 예방 및 관리에 관한 법률 제16조
- 사업내용 : 감시결과 웹보고 및 의료 관련 감염병 예방·관리 사업 운영비 지원
 - 표본감시기관의 항생제 내성검사 결과에 따른 다제내성균4종(MRSA, VRE, MRPA, MRAB) 신고내역 모니터링 및 감시시스템 보고
 - 전수감시 다제내성균2종(CRE, VRSA) 사례조사서 신고내역 분석
 - 의료 관련 감염병 권역 의료기관간 네트워크 구성하여 교육, 자문, 지도 등 예방관리 강화
- 예 산 : 724백만원 (국비 100%)

□ 추진실적('21.9월말 기준)

- 의료관련감염병(다제내성균 6종) 감시결과 모니터링 및 웹보고 (단위: 건)

합 계	전수감시(2종)		표본감시(4종)			
	반코바이신 내성황색 포도알균 (VRSA)	카바페뎀 내성장내 세균속균종 (CRE)	메티실린내성 황색포도알균 (MRSA)	반코마이신 내성장알균 (VRE)	다제내성 녹농균 (MRPA)	다제내성 아시네토박터 바우마니균 (MRAB)
19,930	1	3,177	5,533	5,094	1,690	4,435

< 예산현황 > ※ 국비 100% (단위: 천원, '21.9.30.기준)

예산액	집행액	집행률(%)	비 고
723,665	721,665	99.7	· 의료기관 예방관리 사업운영비 721,665천원 · 교육 및 홍보비 2,000천원

□ 향후계획

- 표본감시 내성균 모니터링으로 유행 및 추이 파악 : 연 중
- 전수감시 내성균 사례조사서 웹보고 및 분석 : 연 중
- 권역별 의료기관간 네트워크 운영으로 의료관련감염병 예방 관리 : 연 중

작성 자 | 감염병관리과장 : 송은철 ☎2133-7660 | 감염병대응팀장 : 유효연 ☎7662 | 담당 : 서가혜 ☎9629

6 서울특별시 환경보건 및 지역사회 알권리 강화

추진배경

- 시민 건강 및 생태계에 영향을 미치는 환경오염과 유해화학물질에 대한 예방 및 저감 대책을 마련하고 시민의 알권리 보장을 통해 건강 및 환경 보호

사업개요

- 추진근거 : 환경보건법 제5조·제6조, 市 환경보건 및 지역사회 알권리 조례
- 사업내용
 - 서울시 환경보건 및 화학물질관리 종합계획 수립 및 시행
 - 서울시 환경보건위원회 운영으로 전문가 의견 수렴 및 시민참여 확대
- 예 산: 5백만원 (시비 100%)

추진실적('21.9월말 기준)

- 서울시 환경보건 및 화학물질관리 종합계획 수립 용역 추진
 - 용역기간/사업비 : '20. 6. 10 ~ '21. 7. 31 / 88,471천원
- 서울시 환경보건위원회 회의 개최(5회)
 - 서울시 환경보건 및 화학물질관리 종합계획 수립 용역 관련 의견 수렴
 - 서울시 지역환경보건계획 수립 추진일정 관련 의견 수렴

< 예산집행 현황 > ※ 시비 100%

(단위 : 천원, '21. 9. 30. 기준)

예산액	집행액	집행률(%)	비 고
5,000	5,000	100	환경보건위원회 회의 수당(총 5회) 등

향후계획

- 서울시 지역환경보건계획 수립 추진 : 10~12월
- 학술용역 시행방침 수립 : 10~12월
- 환경보건위원회 개최 : 10~12월

7 서울특별시 독성물질 중독관리센터 설치 운영

추진배경

- 독성물질 중독으로 인한 시민 피해를 예방하고, 중독사고 발생시 신속하고 적절한 응급의료정보 서비스를 제공하고자 함

사업개요

- 추진근거: 서울특별시 독성물질 중독 예방 및 사고 안전에 관한 조례 제4조
- 사업기간: '21. 8월 ~ '23. 12월 (2년 5개월)
- 서울형 독성물질 중독관리센터 주요 기능
 - 독성물질 DB 구축 및 시민대상 정보제공 (교육 및 홍보)
 - 독성물질 중독사례 상담, 중독사고 대응 및 독성사고 모니터링
- 운영방법: 민간위탁(고려대학교의과대학부속병원(안암병원), '21.7월 협약체결)
- 예 산: 480백만원(시비 100%)

추진실적('21.9월말 기준)

- 일상감사·예산타당성·보안성 검토 및 적격자심의, 계약심사 : 5~7월
- 독성물질 중독관리센터 직원채용(행정·전산원 1), 운영위원회 개최, 자문위원 위촉
 - (8~9월) 내부 운영위원회 개최 4회, (9월) 자문위원 위촉 10명

< 예산집행 현황 > ※ 시비 100%

(단위: 천원, '21. 9. 30. 기준)

계	예산액		집행액	집행률(%)	비 고
	민간위탁금	민간위탁사업비			
480,070	254,636	225,434	418,588	87.2	계약심사 감액 (61,482천원)

향후계획

- 중독관리센터 운영 및 독성물질DB시스템 구축(계속) : 10월~
- 중독관리센터 중독상담 매뉴얼 제작, 교육과정 개발(계속) : 10월~
- 중독관리센터 협약 이행여부, 예산집행 실태 점검 : 12월

8 환경성질환 예방관리

□ 추진배경

- 어린이활동공간 환경안전관리 지도·점검 및 교육·홍보, 취약계층 실내환경 개선 등을 통하여 환경성질환을 예방하고자 함

□ 사업개요

- 추진근거 : 환경보건법 제20조 및 제23조
- 사업내용
 - 어린이 활동공간 중금속 등 환경안전관리 지도·점검
 - 어린이 환경호르몬 예방 및 환경보건 관련 교육
 - 실내환경 유해인자 진단·컨설팅 및 실내 환경 개선 서비스 등
- 예 산 : 88백만원(시비 100%)

□ 추진실적('21.9월말 기준)

- 어린이 활동공간 환경안전관리 지도·점검 추진 : 4~9월
 - 어린이집 보육실 등 총 1,419개소 점검(11개소 기준 초과, 개선명령 이행중)
- 취약계층 실내환경 유해인자 진단 및 컨설팅 실시(159가구) : 6~9월
- 환경성 질환 예방 교육 홍보 영상물 제작 용역 계약 체결 : 9월

〈 예산집행 현황 〉 ※ 시비 100%

(단위 : 천원, '21.9.30. 기준)

예산액	집행액	집행률(%)	비 고
88,000	3,000	3.4	· 환경성질환 예방 교육 홍보 영상물 용역 계약 완료: 21,120천원 · 사업시기 미도래(시설비 4분기 집행 예정): 55,000천원

□ 향후계획

- 어린이 활동공간 환경안전관리 지도점검 실시 : 10~12월
- 환경성 질환 예방 교육 홍보 영상물 제작 용역 추진 : 10~12월
- 취약계층 실내환경 유해인자 진단 및 컨설팅(27가구) : 10~11월
- 취약계층 실내환경 시설개선 추진(50가구 시설비지원 예정) : 11~12월

코로나19대응지원과

일 반 현 황

주 요 업 무

1. 코로나19 확진자 치료 병상 관리
2. 코로나19 임시 선별검사소 운영
3. 찾아가는 선별진료소 운영
4. 코로나19 파견 의료인력 관리

일 반 현 황

조 직 : 1과 3팀



인 력 : 정원 9명 / 현원 18명

('21. 9.30. 현재)

구분	합계	약무 (4급)	행정		약무 5급	보건 6급	한시임기제 6급
			5급	6급 이하			
정원	9	1	3	5	0	0	0
현원	17	1	4	10	0	1	1
과부족	8	-	1	5	0	1	1

2021년도 예산현황

○ 세입예산

(단위 : 백만원)

구분	2021년	2020년	증 감
세입예산 계	2,253	-	2,253
세외수입	-	-	-
지방교부세	459	-	459
국고보조금	1,794	-	1,794

○ 세출예산

(단위 : 백만원)

구분	합계	일 반 회 계				특별회계
		소계	정책사업비	행정운영경비	재무활동	
2021년	27,069	27,069	27,069	-	-	-
2020년	-	-	-	-	-	-
증 감	27,069	27,069	27,069	-	-	-

주요업무

1 코로나19 확진자 치료 병상 관리

추진배경

- 유증상 코로나19 감염병 확진자를 치료하기 위하여 확보된 입원시설을 효율적으로 관리함으로써 환자 치료에 효과적 대응 및 감염확산 방지

사업개요

- 내 용 : 유증상 코로나19 감염병 확진자 치료를 위한 증상 단계별 입원 시설 관리
- 방 법 : 감염병전담병원, 민간병원, 생활치료센터 운영
- 사업기간 : '20.6. ~ 계속

추진실적('21. 9.30. 현재)

- 유증상 단계별 감염병 병상 운영 : 7,772병상 확보, 5,042병상 사용 중(64.9%)

구분	합계	중환자병원 (중증 및 준중증)	감염병전담병원 (중등증)	생활치료센터 (무증상 및 경증)
병상수	7,772	414	2,160	5,198

- 4차 대유행 대응 강화 : 병상운영 효율성 및 회전을 제고를 통한 병상 과부하 해소
 - (효율성 제고) 의료인력 충원 및 고장병상 즉시 수리 등 조치로 입원불가 병상 최소화
 - (회전을 제고) 호전환자 전원 위한 거점형 생치 운영(8.6.~) 및 전원 인센티브 도입, 병원 및 생활치료센터 입소 기준 및 운영기준 완화, 재택치료 활성화
- 7~9월 중감염병 대응 병상 추가 확보 : +3,605병상
 - ▶ 중환자-준중 병상 112, ▶ 감염병전담병상 404, ▶ 생활치료센터 3,089

향후계획

- 치료병상 및 생활치료센터 병상운영 효율화 제고 : '21.11.~

작성 자

코로나19대응지원과장 : 정지에 ☎2133-9300 병상대응팀장 : 이동건 ☎9301 담당 : 김주연 ☎9302
김민규 ☎9304

2 코로나19 임시선별검사소 운영

추진배경

- 감염경로 미확인, 무증상 감염으로부터 지역감염 확산 차단을 위해 일반시민 누구나 손쉽게 검사 가능할 수 있는 장소에 설치하여 운영

사업개요

- 운영규모 : 25개 자치구 57개소(드라이브스루 4개 포함)
- 운영기간 : '20.12.14. ~ 계속
- 운영시간 : 수도권 특별방역대책 기간 야간 및 휴일 운영시간 연장 실시

연장운영

(평일) 기존 09시 ~ 17시/18시 → 연장 09시 ~ 21시

(주말·공휴일) 기존 09시 ~ 15시/16시 → 연장 09시 ~ 18시

- 운영시간은 자치구 상황에 따라 탄력적으로 조정 운영
- 운영장소 : 유동인구가 많고 시민 접근성 좋은 지역 중심으로 자율적 선정
- 접수방법 : 실명검사(성명, 생년월일, 전화번호)
 - 단, 외국인 근로자 등 별도의 선제검사 수요 발생 시 익명검사 가능

추진실적('21. 9.30. 현재)

- 검사실적 : 총 5,201,835건(양성자 25,741건)

향후계획

- 거리두기 2.0단계 이상 → '21년 하반기 지속운영
 - 정부의 거리두기 1.5단계 하향 시에도 운영 개소를 축소하여 구당 1개소 이상 임시선별검사소 지속 운영

3 찾아가는 선별진료소 운영

□ 추진배경

- 3密(밀폐·밀집·밀접)의 특성을 갖는 고위험 집단시설 및 거동불편, 생업의 사유로 임시선별검사소에 대한 접근이 어려운 고위험군에 대한 찾아가는 선제검사 운영

□ 사업개요

- 내용 : 물류업·시장·유통업 종사자, 건설노동자, 노숙인 등 선제검사 수행
- 방법 : 검사요원 및 행정인력 10명 구성(1팀), 10팀 운영
- 사업기간 : '20.12.22.~ 계속
- 예산 : 4,874백만원(재난기금 1,232백만원 포함)

□ 추진실적('21. 9.30. 현재)

- 15개 집단 대상 총 265,477건 검사, 1,159건 확진 (0.44%)

집단명	계	물류업 종사자	장애인 시설	지하철 종사자	종교 시설	상수도 검침원	택시 기사	노숙 인	콜센터 종사자	어르신 시설	시장 (유통)	건설 노동자	법정 단체	외식업 종사자	외국인 노동자	일반 시민
검사	265,477	14,304	732	803	619	399	1,058	7,526	263	247	89,206	19,674	363	3,063	16,474	110,746
확진	1,159	24	0	1	0	0	0	14	0	0	403	20	0	15	152	530

□ 향후계획

- 선제검사 행정명령된 직능군 선제검사(시장, 건설근로자 등) : '21.11월 ~
- 젊은 층 및 유동인구 밀집지역 등 선제검사 : '21.11월 ~

4 코로나19 대응 파견의료인력 관리 및 지원

□ 추진배경

- 코로나19 확진자 치료를 위하여 市 생활치료센터, 의료기관, 자치구 선별검사소 등에 파견된 파견 의료인력의 효율적인 관리 및 지원
※ 근거 : 코로나19 대응 파견인력 지원·운영 지침 (지자체용, '21.1.)

□ 사업개요

- 사업대상 : 코로나19 치료 등을 위해 중수본을 통해 모집된 의료인력
- 의사, 간호사, 간호조무사, 임상병리사, 방사선사, 영양보호사 등
- 지원내용 : 파견의료인력 인건비 지급, 보상 및 근무 지원 등
- 급여 지급, 숙박·교통 편의제공, 파견 중·후 건강관리 지원(자가 모니터링 기간 부여), 4대보험 가입, 소득세 신고 및 납부, 연말정산 등
- 인력파견 절차

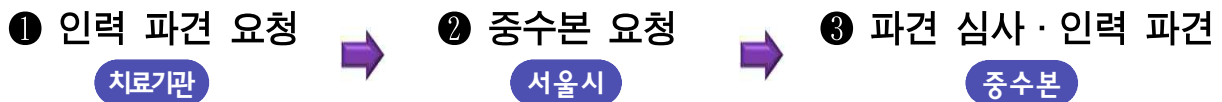

※ 파견 의료인력 관리체계

- ◆ 중앙사고수습본부 : 종합지침 수립, 인력채용 및 배정 총괄, 인건비 등 비용부담(국비)
- ◆ 서울시(지자체) : 인력관리, 급여지급, 근로계약 등 인력관련 행정처리 총괄
- ◆ 치료기관(의료기관, 보건소, 생지 등) : 교육실시, 근로계약서 작성(대행), 근무상황부 관리

□ 추진실적('21. 9.30. 현재)

- 인건비 지급 ('21.1~ 9월) : 54,029백만원
- 보건소, 선별검사소, 임시선별검사소 등 : 44,183백만원(국비 100%)
- 생활치료센터 : 9,846백만원(국비50%, 시비50%)
- 코로나19 파견의료인력 급여시스템 도입 및 시범 운영 : '21. 7 ~ 9월

□ 추진일정

- 시스템을 활용한 급여 지급으로 안정적 지급 체계 구축 : '21.10 ~ 12월

건강증진과

일반 현황

주요 업무

1. 금연도시 서울 만들기
2. 지역사회 통합건강증진 사업
3. 서울시 비만예방 사업
4. 한 뼘 더~ “서울형” 임신·출산 지원
5. 마을 중심 방문건강관리사업
6. 장애인 건강권 및 의료접근성 지원사업
7. 지역치매안심센터 운영

일 반 현 황

조 직 : 1과 7팀



인 력 : 정원 29명, 현원 29명

('21. 9. 30. 현재)

구 분	총계	기술 (4급)	행 정			간 호			보 건			의료기술			임기	시간선택임기제		
			5급	6급	7급	5급	6급	7급	5급	6급	7급	5급	6급	7급		다급	나급	다급
정 원	29	1	1	2	2	6	6	2	5	-	2	-	1	-	1	(1)	(2)	(1)
현 원	29	1	2	3	2	6	8	1	2	1	0	-	2	-	1	(1)	(2)	(1)
과부족	-	-	1	1	-	-	2	△1	△3	1	△2	-	1	-	-	-	-	-

2021년도 예산현황

○ 세입예산

(단위 : 백만원)

구 분	2021년	2020년	증 감
세입예산 계	74,311	61,719	12,592
세외수입	9,661	7,521	2,140
국고보조금	64,636	54,159	10,477
보전수입등내부거래	14	39	△25

○ 세출예산

(단위 : 백만원)

구 분	합 계	일 반 회 계				특별회계
		소 계	정책사업비	행정운영경비	재무활동	
2021년	154,112	154,112	153,896	92	124	-
2020년	149,674	149,674	149,590	84	-	-
증 감	4,438	4,438	4,306	8	124	-

1 금연도시 서울만들기

추진배경

- 흡연예방 및 금연유도를 통한 시민 건강수준 향상, 간접흡연으로부터 보호

사업개요

- 추진근거 : 국민건강증진법, 서울시 금연환경조성 및 간접흡연 피해방지조례
- 추진내용 : 흡연자 금연지원 서비스 제공, 담배로부터 청소년 보호,
금연구역 확대·정책으로 간접흡연 피해예방, 금연홍보 및 캠페인
- 예 산 : 5,992백만원(국비 50%, 시비 15%)

추진실적('21. 9. 30. 현재)

- 지역사업 중심 금연서비스 지원
 - 보건소 금연클리닉 운영 : 총 10,697명 등록 관리(6개월 금연성공률 28.3%)
 - 택시운전자 대상 금연지원서비스 제공(비대면) : 관내 법인택시회사 18개
- 청소년 흡연예방 사업
 - WHO·블룸버그재단 협력 담배광고 현황조사, 가이드라인 제정 검토(4~9월)
 - 청소년 주도 통학로 금연거리 지정(교육청 협력) 및 안내표지 설치(5월~)
- 금연구역 지정 및 관리
 - 서울시 금연구역 단속반 운영 : 서울광장 등 9건 단속, 52건 계도
- 흡연예방 및 금연홍보
 - 유관기관 협력, 공동주택(142개 참여) 내 자발적 금연환경 조성 캠페인(8월~)
 - 영향력 있는 매체를 통한 공감기반 청소년 눈높이 홍보·캠페인 추진(5월~)

향후계획

- 통학로 금연거리 지정확대 및 담배불법판매 모니터링, 계도 : ~12월
- 택시 및 공동주택 내 간접흡연 차단 캠페인, 청소년 흡연예방 홍보 : ~12월

2 지역사회 통합건강증진사업

□ 추진배경

- 지역여건과 시민의 요구에 맞게 건강증진 관련 단위 사업을 통합, 기획·추진하여 시민의 건강수명 연장 및 건강 형평성 도모

□ 사업개요

- 추진근거: 국민건강증진법 제19조(건강증진사업 등), 보건복지부 지침
- 추진내용

[서울시 역할]

- 자치구 통합건강증진사업 사업 기획·운영·평가 지원 및 성과관리
- 통합건강증진사업 담당자 전문성 강화 교육 및 훈련 총괄
- 통합건강증진사업 지원단 운영: 고려대 산학협력단('19. 6. 19. 제287회 민간위탁 동의)

[자치구 역할]

- 지역실정에 맞게 사업을 구성, 사업 영역 간 경계를 없애고, 대상자 중심의 사업 수행

* 통합사업 분야(13개 사업): 금연, 절주, 신체활동, 영양, 비만, 구강보건, 심뇌혈관질환예방관리, 한의약건강증진, 아토피·천식예방관리, 여성어린이특화, 치매관리, 지역사회중심재활, 방문건강관리

- 예 산: 7,606백만원 (국비 50%, 시비 15%)

□ 추진실적('21.9월말 기준)

- 21년 사업 추진방향 온라인 설명회(3월)
- 상반기 자치구 사업 모니터링 및 기술지원: 25개 보건소(4~9월)
- 통합건강증진사업 자치구 담당인력 교육과정 계획 수립(4월, 9월)
- 서울시 통합건강증진사업 지원단 운영관리(회계감사, 종합성과평가)(3~5월)
- 서울시 통합건강증진사업 지원단 홈페이지 개편(4월~9월)

□ 향후계획

- 서울시 통합건강증진사업 지원단 운영 재위탁(공모) : 10월~12월
- 통합건강증진사업 자치구 담당인력 교육(14회, 900명) : 10월~12월
- 서울시 통합건강증진사업 지원단 운영(고려대 산학협력단) : 연 중
- '22년도 자치구 사업계획 수립 하반기 기술지원 : 10월~11월

3 서울시 비만예방 사업

추진배경

- 생애주기별 특성과 지역적 환경을 고려한 비만예방 사업 추진하여 서울시민의 신체활동 활성화 및 비만율 감소

사업개요

- 추진근거 : 국민건강증진법 제6조(건강생활의 지원) 및 제19조(건강증진사업 등)
- 추진내용 : 생애주기별 신체활동 활성화, 건강한 환경 조성, 청소년 비만예방·관리
- 예 산 : 620백만원 (시비 100%)

추진실적('21.9월말 기준)

- 영유아 신체적성 검사 시스템 적용: 어린이집 14개소 885명
- 비대면 걷기 커뮤니티 운영: 144,582명(워크온, 카카오플러스채널)
- 한강 따라 걷기 챌린지: 12개 코스 24,355명 참여
- 기부하는 건강계단 신규 조성: 1개소(강서구건강관리협회)
- 비대면 비만 아동 관리사업 모형 개발: 시립동부병원 간 협력
- 학교 신체활동 유도 디자인 6종 설치: 3개 초등학교
- 「계단이 좋습니다」 디자인 개발 및 적용: 59개소(학교, 지하철역 등)
- 건강실천 교육자료 배포: 건강습관 스티커북(5,000부), 건강달력(8,500부)
- 서울형 건강증진학교: 5개 초교 1,954명, 건강프로그램 196회 운영

향후계획

- 서울형 건강증진학교 운영 : 10~11월
- 비대면 비만 아동 관리 사업 시범운영 : 10~12월
- 온택트 신체활동 활성화 디자인 개발·적용 : 10~12월
- 영유아 신체적성 검사 시스템 확대 보급 : 10~12월
- 비대면 건강생활실천 캠페인 추진 : 10~12월

4 한 뼉 더~ “서울형” 임신·출산 지원

추진배경

- 미래세대 건강을 위하여 임신 전부터 출산 후까지 서울형 임신·출산 지원을 통해 건강한 임신과 행복한 출산으로 출산율 향상에 기여

사업개요

- 추진근거 : 모자보건법 및 저출산 고령사회 기본법, 「건강서울 36.5」 프로젝트(시장방침 제313호)
- 대 상 : 가임기 남녀, 난임부부, 임신부 및 만2세 미만 영유아
- 사업내용
 - 서울형 난임부부 시술비 지원 : 건강보험 적용 소진 후 시술비 180만원 추가지원(신선배아)
 - 서울시 남녀 임신준비 지원 : 임신 전 건강위험평가 및 건강검진 지원
 - 서울시 한의학 난임치료 지원 : 난임부부 한의약 치료비 119만원 지원
 - 서울형 산모·신생아 건강관리 지원 : 모든 출산가정 건강관리사 파견 지원
 - 서울아기 건강 첫걸음 : 임신부 영유아 방문건강관리
 - 어린이집 방문건강관리 : 취약 어린이집(40인 이하) 방문건강관리
- 예 산 : 15,640백만원(시비 100%)

추진실적('21.9월말 기준)

- 서울형 난임부부 시술비 지원 : 지원결정통지서 발급 728건, 시술 451건
- 서울시 남녀 임신준비 지원사업 : 엽산제 제공·건강검진 8,585건
- 서울형 산모·신생아 건강관리 지원사업 : 9,953명
- 서울아기 건강 첫걸음 사업 : 임신부 등록 7,537명, 가정방문 11,388회
- 어린이집 방문건강관리 : 1,481개소 / 3,328회 방문
- 한의약 난임치료 지원 : 지원결정통지서 발급 166건

향후계획

- 난임 비용 지원, 산모신생아 건강관리, 어린이집 방문간호 서비스 제공 : 연 중

작성 자 건강증진과장: 정남숙 ☎2133-7560 가족건강팀장: 김형숙 ☎7576 담당: 이복남 ☎7577 박선경 ☎7591

5 마을 중심 방문건강관리사업

추진배경

- 건강한 고령화를 위한 어르신 및 취약계층 대상 예방건강관리 서비스 구축과 지속가능한 지역중심 건강돌봄 서비스 제공으로 자가 건강관리 능력 향상

사업개요

- 추진근거 : 지역보건법, 보건의료기본법, 노인건강증진 및 지원에 관한 조례
- 사업대상 : 65세 이상 어르신 및 건강취약계층
- 주요내용
 - 65세 이상 어르신에 대한 사전 예방적 맞춤형 건강관리 서비스 제공
 - 허약노인 집중관리 프로그램 수행으로 장기요양 상태 진입 예방
 - 건강행태개선을 위한 AI·IoT기반 비대면 건강관리 서비스 시범사업
 - 방문인력 전문성 강화를 위한 체계적인 역량강화 교육 프로그램 운영
- 예 산 : 38,541백만원(국비 4,023백만원, 시비 34,518백만원)

추진실적('21.9월말 기준)

- 어르신 및 취약계층 방문건강관리 : 289,667가구 / 307,179명 / 637,781건
- 허약노인 집중관리 프로그램 운영 : 1,293명 6,025회
- 비대면 건강기기(활동량계 등) 제공 및 건강행태개선 미션 활동 : 1,562명 5,742건
- 방문 전문인력 역량강화 교육 : 8회 299명

향후계획

- 어르신 및 건강취약계층 방문건강관리 서비스 제공 : 연 중
- 방문간호사 역량강화 전문교육 실시 : '21.11월
- 방문건강관리사업 자치구 모니터링 실시 : '21.12월

6 장애인 건강권 및 의료접근성 지원사업

□ 추진배경

- 장애인 건강권법 시행('17.12.30.)에 따라 수요자 중심의 장애인 건강관리 제공 및 의료접근성 향상으로 장애인과 비장애인 간 건강불평등 해소

□ 사업개요

- 추진근거 : 장애인 건강권 및 의료접근성 보장에 관한 법 제4조, 제7조, 제20조
- 사업내용
 - 장애인 건강보건 전달체계 구축을 위한 지역장애인보건의료센터 운영(2개소)
 - 지역 장애인 건강관리 및 자기역량 강화를 위한 지역사회중심재활사업 운영
 - 장애인의 보건·의료기관 이용 접근성 향상을 위한 시설 개선 지원
 - 장애친화 건강검진기관, 장애친화 산부인과 등 의료기관 시설 및 장비 개선 지원
 - 장애인 건강보건 전달체계 사업을 위한 운영·실무회의 운영
- 사업예산 : 1,870백만원(국비 1,148백만원, 시비 722백만원)

□ 추진실적('21.9월말 기준)

- 지역장애인보건의료센터 운영
 - 장애인 등록(274명), 지역자원 협력 구축(870개), 장애인 사례관리(215건)
 - 보건의료인력 및 장애인 등 교육(347회 2,607명), 교육자료 개발(12건)
 - 장애인 건강검진 등 지원(67명), 여성장애인 건강관리(36회 142명)
- 보건소 지역사회중심재활사업 운영
 - 등록장애인(20,925명): 집중관리(2,840명), 정기관리(7,014명), 자기역량지원(11,071명)
 - 장애인 건강관리(7,284명), 재활운동교육(12,882명), 방문재활(115명), 정보 제공 등 자기역량 지원(2,537명)
- 보건복지부 장애친화 건강검진기관 공모추천(7.5. 노원구 서울의원)
- 보건복지부 장애친화 산부인과 공모 추천(9.6. 서울대병원, 성애병원)

□ 향후계획

- 시·지역장애인보건의료센터 실무·운영회의 : '21.11월
- 서울시 장애인 건강보건관리사업 결과보고회 : '21.12월

7 지역치매안심센터 운영

□ 추진배경

- 치매예방, 조기발견, 보건·복지자원연계 등 통합적 치매관리로 중증 치매환자 발생률 감소, 치매어르신 및 가족의 삶의 질 향상에 기여

□ 사업개요

- 추진근거: 치매관리법, 자치구 치매안심센터 설치 및 운영 조례
- 현 황: 치매안심센터 25개소 495명(민간위탁 23개소, 직영 2개소)
- 대 상: 만 60세 이상 어르신(지역주민, 치매가족)
- 내 용
 - 치매조기검진 및 등록관리, 치매환자쉼터(기억키움학교), 인지건강프로그램 운영
 - 치매치료관리비 지원, 맞춤형 사례관리, 가족 및 보호자 지원, 인식개선사업 등
- 예 산: 23,992백만원(국비 64%, 시비 36%)

□ 추진실적('21. 9. 30. 현재)

- 치매 예방 및 조기발견을 위한 조기검진 및 등록관리 사업
 - 선별검진 71,212명, 정밀검진 33,382명, 원인확진검사 2,817명/ 총 107,411명
 - 정상 54,620명, 경도인지장애 9,932명, 치매 6,741명/ 총 71,293명
- 치매환자쉼터(기억키움학교) 운영: 25개구 31개소(80,251명)
- 저소득층 치매치료관리비지원
 - 치매치료관리비 13,131명(2,399,800천원), 원인확진비 1,600명(106,129천원)
- 치매인식개선 및 자원연계사업
 - 천만시민 기억친구 양성: 기억친구 15,763명, 기억친구리더 1,218명
 - 맞춤형 사례관리 7,453명, 지역사회 기반 선도단체 선정 63건

□ 향후계획

- 치매 안심마을 지정 확대 및 운영 : '21.10~12월
- 비대면 인지재활 프로그램 개발 및 서비스 확대 : '21.10~12월

식품정책과

일반현황

주요업무

1. 코로나19대응 유흥시설, 음식점 등 방역 조치
2. 현장중심의 선제적 식중독 예방·관리 강화
3. 축산식품 위생점검 및 수거검사 강화
4. 도매시장 및 유통 농수산물 안전성 및 원산지 관리
5. 방사능오염 및 유전자변형식품(GMO) 안전관리
6. 어린이 식생활 안전관리
7. 취약계층 임산부 및 영유아 영양플러스 사업

일 반 현 황

조 직 : 1과 6팀

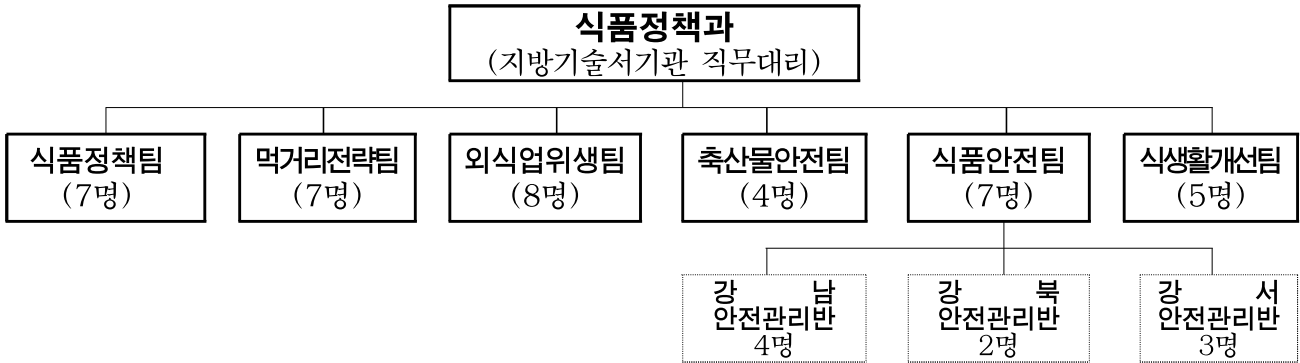

인 력 : 정원 45명, 현원 44명

('21.9.30. 현재)

구분	총계	기술 4급	행 정(전산)			보 건				수 의			농 업			축 산			운 전		임 기 제		관 리 운 영
			5급	6급	7급	5급	6급	7급	9급	5급	6급	7급	6급	7급	8급	5급	6급	7급	7급	6급	7급	8급	
정원	45	1	2	4	1	5	6	7	1	3	2	1	2	2	-	1	1	-	-	2	2	2	
현원	44	1	1	5	2	5	8	5	-	3	3	-	3	-	1	-	-	1	2	2	2	-	
과부족	△1	0	△1	1	1	0	2	△2	△1	0	1	△1	1	△2	1	△1	△1	1	2	0	0	△2	

(그 외 인력 : 시간선택임기제 마급 4명)

2021년도 예산현황

○ 세입예산

(단위 : 백만원)

구 분	2021년	2020년	증 감
세입예산 계	5,871	5,187	684

○ 세출예산

(단위 : 백만원)

구 분	합 계	일 반 회 계				특별회계
		소 계	정책사업비	행정운영경비	재무활동	
2021년	13,387	13,387	12,948	402	37	-
2020년	12,563	12,563	12,060	402	101	-
증 감	825	825	889	1	△64	-

○ 기 금

(단위 : 백만원)

기 금 명	합 계	비용자성사업비	융자성사업비	재무활동비	행정운영경비
식품진흥기금	10,663	2,927	2,000	5,731	5

1 코로나19 대응 유흥시설, 음식점 등 방역 조치

추진배경

- 중앙재난안전대책본부 사회적 거리두기 4단계에 따른 방역조치 시행
- 「감염병의 예방 및 관리에 관한 법률」 제49조제1항제2호, 제2호의 2

추진개요

- 추진기간: 연중(사회적 거리두기 종료시 까지)
- 추진대상: 168,165개소(유흥시설, 식당·카페)

(’21.9월말 기준, 단위 : 개소)

합 계	유흥시설 등						식당·카페			
	소계	유흥주점	단란주점	감성주점	콜라텍	홀덤편	소계	일반음식	휴게음식	제과점
168,165	4,386	1,884	2,327	31	48	96	163,779	127,269	34,628	1,882

- 사업내용: 사회적 거리두기 단계에 따른 방역조치 및 점검

추진실적(’21.9월말 기준)

- 점검반 편성: 총 3,676개반 9,543명 투입
 - 시·자치구 공무원 6,531명, 생활방역사 1,788명, 경찰 1,224명
- 점검결과: 131,086개소 점검, 1,131개소 적발
 - (고 발 조 치 347건) 집합금지 위반 286, 영업시간 제한 위반 61
 - (과태료운영중단 784건) 사적모임위반 173, 22시이후 매장 내 영업 366, 출입명부 부실관리 95, 환기대상 미작성 47, 테이블 거리 미준수 26, 마스크 미착용 등 77

향후계획

- 사회적 거리두기 단계조정에 따른 방역조치 : 연 중
- 사회적 거리두기 단계조정에 따른 집중 방역점검 : 연 중

2 현장 중심의 선제적 식중독 예방·관리 강화

추진배경

- 유관기관과 연계한 상시 대응체계를 구축하고 계절별·대상별 식중독을 집중 관리함으로써 선제적 예방활동 강화하고 시민 건강보호

사업개요

- 추진근거 : 「식품위생법」 제86조, 제87조 및 제88조
- 추진목표 : 인구 100만 명당 100명 이하 유지
- 사업내용 : 신속대응 네트워크 구축, 급식지도·점검, 교육·홍보, 손씻기운동 전개
- 예 산 : 195백만원(식품진흥기금)

추진실적('21.9월말 기준)

- 식중독 신속대응반 운영 : 9회 (학교 8, 기업체 1)
- 식중독 대책협의회 구성 및 학교 식중독 대책회의 : 1회 개최
- 식중독 발생 신속보고 모의훈련 실시 : 1회(25개 보건소 참여)
- 학교 집단급식소 등 2,243개소 합동점검 실시 : 5개소 위반
 - 위반내역 : 유통기한 경과제품 보관3, 보존식 일부 미보관 1, 건강진단 미실시 1
- 2021년 식중독 예방관리 사업 용역 시행
 - 1830 손씻기 체험교실: 190회 3,933명 실시
 - 하절기 식중독지수 문자알림: 집단급식소 관계자 등 2,200여명 대상 60회 발송

향후계획

- 식중독 신속대응반 운영 및 학교식중독 발생 시 현장지원 : 연 중
- 가을 신학기 대비 학교급식소 등 합동점검 : '21. 10월
- 1830 손씻기 체험교실 및 현장진단 사업 : '21. 10~11월

3 축산식품 위생점검 및 수거검사 강화

추진배경

- 계절별, 위해요소별 유통 축산식품에 대한 부정유통 감시활동 및 수거 검사를 강화하여 시민 건강증진에 기여

사업개요

- 근 거 : 축산물 위생관리법 제19조(출입·검사·수거)
- 사업대상 : 축산물취급업소 14,064개소
- 사업내용
 - 유통축산물 민관합동 기획점검 및 안전성검사(시, 자치구, 명예축산물위생감시원)
 - 식육판매업소 모니터링(항목 : 한우유전자, DNA동일성, 대장균수 등)
 - 학교급식 축산물 납품업체 위생관리(시, 교육청, 친환경급식센터 협력)
 - 유통계란 살충제 검사 실시(시, 자치구)
- 예 산 : 114백만원(국비 38%, 시비 62%)

추진실적('21.9월말 기준)

- 위생점검 및 수거검사 : 4,782개소(112건 적발), 2,477건(86건 부적합)
- 식육판매업소 모니터링 : 16회 919건 검사(20건 비한우⇒고발 및 영업정지)
- 학교급식 축산물 위생관리 : 10개소, 80건검사(모두 적합)
- 닭 부산물(닭발, 닭모래집) 모니터링 : 75건(모두 적합)

향후계획

- 유통축산물 기획점검 및 안전성검사 : '21. 10, 12월
- 식육판매업소 모니터링 : 연 중
- 학교급식 축산물 납품업체 위생관리 : '21. 10, 11월
- 유통계란 살충제 검사 실시 : '21. 10월
- 식육 부산물 안전관리 : '21. 10, 11월

4 농수산물 안전성 및 원산지 표시 관리

추진배경

- 부적합 농수산물 유통 차단으로 안전성 확보
- 원산지 표시 위반행위를 근절하여 건전한 유통 체계 확립

사업개요

○ 추진근거

- 식품위생법 제22조(출입·검사·수거 등) 및 식품안전관리지침
- 농수산물품질관리법 제61조(안전성 조사)
- 농수산물의 원산지표시에 관한 법률 제7조(원산지표시 등의 조사)

○ 사업내용

- 농수산물 안전관리반 상시 운영(강남·강서·강북 3개반 / 9명)
- 가락·강서 도매시장 경매 전 농산물 및 유통 중인 농·수산물 안전성 검사
- 부적합 농·수산물 회수·폐기 및 관련기관에 통보하여 행정조치 의뢰
- 찾아 가는 농수산물 원산지표시 교육 및 표시판 제작 지원
- 전통시장 원산지 표시 실태조사 실시

○ 예 산: 357백만원

- 농수산물 수거검사: 311백만원(국비 6%, 시비 94%)
- 원산지 표시 관리: 46백만원(식품진흥기금 100%)

추진실적('21.9월말 기준)

○ 농수산물 수거 검사 실적

('21.9월말 기준, 단위 : 건)

구 분	계	농산물		수산물	식약공용 농임산물	기획수거 (계절, 이슈)	비 고
		도매시장	유통				
수거검사	12,155	3,070	4,794	3,209	772	310	※ 폐기량 : 4,107.8kg
부 적 합	72	36	28	4	4	0	

작성 자 식품정책과장 : 정진숙 ☎ 2133-4700 식품안전팀장 : 이영달 ☎ 4730 담당 : 박희연/윤성환 ☎ 4727

- **비브리오 대비 수산물판매업소 지도점검('21. 6~9월)**
 - 수산물판매업소 지도점검 46개소(위반사항 없음)
 - 수산물 검사 190건(부적합 없음)
 - 수족관물 검사 123건(부적합 16개소, 수족관 청소 및 수족관물 교체 조치)
- **설 명절 대비 농수산물 원산지 지도점검 실시('21. 2월)**
 - 점검 4,331개소(위반사항 없음), 원산지 검정 83건
- **봄철 건강(보양)식품 원산지 표시 지도점검 실시('21. 4월)**
 - 점검 1,434개소(위반사항 없음), 원산지 검정 50건
- **수입 수산물 원산지 표시 특별점검 실시('21. 5월)**
 - 점검 1,157개소(적합 987, 거짓표시 9, 미표시 11, 폐업 등 150)
- **추석 명절 대비 농수산물 원산지 지도점검 실시('21. 9월)**
 - 점검 3,636개소(표시방법 위반 11건, 계도조치), 원산지 검정 77건
- **원산지 표시판 및 홍보 리플릿 제작 및 배부('21. 7월)**
 - 원산지 표시판 3종(대·중·소형, 8,900장), 홍보 리플릿 26,000장

향후계획

- **도매시장 반입 농산물 및 유통 농수산물 수거 검사** : 연 중
 - **온라인 판매 농수산물 현황조사 및 수거검사** : 연 중
 - **찾아가는 농수산물 원산지 표시 전통시장 등 교육 실시** : '21. 11월
- ※ 대면(집합) 교육 제한으로 코로나19 상황에 따라 진행

5

방사능오염 및 유전자변형식품(GMO) 안전관리

추진배경

- 방사능오염 우려 식품에 대한 안전관리 강화
- 유전자변형식품 점검으로 시민의 알권리 확보

사업개요

- 추진근거
 - 식품위생법 제7조 및 동법 제22조(출입·검사·수거)
 - 식품위생법 제7조 및 동법 제12조의2(유전자변형식품등의 표시)
- 대 상
 - 시민다소비식품 등 유통식품(학교, 어린이집 급식재료 포함)
 - 제조·가공·판매업소(유전자변형식품을 원재료로 사용)
- 주요내용
 - 학교급식 및 유통식품 안전성 확보를 위한 식품 방사능 수거검사
 - 유전자변형식품의 표시 적정성 지도점검 및 해당 제품 수거검사
- 예 산 : 사업별 수거예산 활용

추진실적('21.9월말 기준)

○ 식품 방사능 검사 실적

('21.9월말 기준, 단위 : 건)

구 분		합 계	학교 등 단체급식재료	유통식품	기획검사 (유통식품)	시민 검사청구
검사결과	모두 적합	1,055	274	606	107	68

○ 유전자변형식품 검사

- 지도점검 : 200개소(부적합 없음), 수거검사 : 200건(검사진행 중)

향후계획

- 유통식품 및 단체급식 식재료 방사능 검사 : 연 중
- 시민 방사능 검사 청구제 운영 : 연 중
- 유전자변형식품 표시기준 지도점검 : 연 중

6

어린이 식생활 안전관리

□ 추진배경

- 학교 주변 어린이 기호식품 안전관리와 소규모 어린이 급식시설에 대한 체계적인 위생·영양관리 지원을 통해 어린이 건강증진 도모

□ 사업개요

- 추진근거 : 어린이 식생활안전관리 특별법 제6조 및 제21조
- 사업대상
 - 어린이 식품안전보호구역 내 어린이 기호식품 조리·판매업소(7,170개소)
 - 영양사가 없는 100명 미만의 소규모 어린이 급식소(어린이집·유치원 등)
- 주요내용
 - 학교 주변 식품 조리·판매업소 지도·점검 등 관리 및 위생개선 캠페인
 - 어린이 기호식품 전담 관리원 운영 : 774명
 - 어린이 급식소 위생·영양관리 순회방문 지도, 식단제공 및 교육프로그램 운영
 - 어린이급식관리지원센터 확대 설치: 22개 → 25개구(광진·관악·강남 추가)
- 예 산 : 학부모 식품안전지킴이 운영 - 242백만원(국비 50%, 시비 50%)
어린이급식관리지원센터 운영 - 7,939백만원(국비 46%, 시비 54%)

□ 추진실적('21.9월말 기준)

- 학교 주변 어린이 기호식품 조리·판매업소 지도·점검 : 19,116개소(위반 2건)
- 어린이 급식소 등록관리 : 4,616개소 147,279명
- 위생·안전 및 영양관리 순회방문 지도 : 19,035회
- 대상별(어린이·조리원·교사 등) 식생활 관리 교육 : 21,170회 116,446명
- 신규 어린이급식관리지원센터 9월 설치 : 광진구, 강남구

□ 향후계획

- 학교 주변 어린이 기호식품 조리·판매업소 지도·점검 : '21. 10~12월
- 어린이 급식소 순회방문 지도 및 교육 등 지원 : '21. 10~12월
- 신규 어린이급식관리지원센터 설치·운영(관악구) : '21. 11월

7 취약계층 임산부 및 영유아 영양플러스사업

추진배경

- 영양문제(빈혈, 저체중 등)가 있는 취약계층 임산부 및 영유아에게 맞춤형 영양관리를 지원하여 영양상태 개선 및 식생활 관리 능력 향상 도모

추진개요

- 추진근거 : 국민영양관리법 제11조, 국민영양관리시행계획(보건복지부)
- 사업대상 : 중위소득 80% 이하 임산부 및 영유아 중 영양위험군
※ 영양위험군 : 빈혈, 저체중, 저신장, 영양섭취 불량 중 한 가지 이상 해당하는 경우
- 사업내용
 - 영양문제 개선을 위한 정기적 영양관리 : 영양교육·상담, 가정방문, 영양위험평가
 - 부족되기 쉬운 영양소 보충을 위한 식품제공 : 대상별 맞춤형 식품꾸러미 제공
- 예 산 : 1,404백만원 (시비 100%)
 - 국비보조사업이나 만성대기자 해소와 서울시 저출산대책을 위해 '09년부터 시비보조형 추가 지원
 - ※ 국비보조형 사업비(국시비 2,312백만원)는 지역사회통합건강증진사업 예산(건강증진과)에 포함

추진실적('21.9월말 기준) ※ 국비보조형사업 실적 포함

- 사업 참여 인원 : 연누적 10,811명(월평균 5,382명)
 - 영아 3,004명, 유아 5,312명, 임신부 938명, 출산수유부 1,557명
- 정기적 영양교육(온라인 등) 34,024명, 상담 64,022회, 가정방문 939가구
- 자치구 담당자 역량강화 교육 2회, 비대면 교육자료(영상) 지원 6건

향후계획

- 정기적 영양교육 및 상담, 보충식품 공급 : '21. 10~12월
- 대체식품 제공 기준 수립 전문가 위원회 운영 : '21. 11월
- '22년도 보충식품 공급 업체 선정 : '21. 11월
- '21년 사업 대상자 DB 입력 : '21. 12월

동물보호과

일반 현황

주요 업무

1. 사각지대 유기동물 구조 및 치료지원
2. 민·관 협력 유기동물 입양활동 추진
3. 반려동물복합문화센터(가칭) 조성 타당성조사 추진
4. 서울동물복지지원센터 운영
5. 반려견놀이터 운영 및 조성지원
6. 도심지 특성을 반영한 수의공중보건 향상
7. 길고양이 중성화(TNR)사업 추진
8. 민·관 협력을 통한 동물등록제 실시

일 반 현 황

조 직 : 1과 4팀



○ 직영기관 : 2개소(동물복지지원센터 마포, 동물복지지원센터 구로)

인 력 : 정원 17명 / 현원 19명

('21. 9. 30.현재)

구분	계	4급	행 정 직				수 의 직				축 산 직					관리 운영 7급	
			소계	5급	6급	7급	소계	5급	6급	7급	소계	5급	6급	7급	8급		9급
정원	17	1	3	1	1	1	9	2	3	4	4	2	2	-	-	-	-
현원	19	1	3	1	-	2	10	2	4	4	4	2	1	-	1	-	1
과부족	2	-	-	-	△1	1	1	-	1	-	-	-	△1	-	1	-	1

※ 별도인원(12명) : 파견 1명, 공무원 8명, 시간선택제임기제공무원 나급 1명·라급 2명

2021년도 예산현황

○ 세입예산

(단위 : 백만원)

구 분	2021년	2020년	증 감
세입예산 계	1,044	900	145
세외수입	320	195	125
지방교부세	50	-	50
국고보조금	665	645	20
보전수입등내부거래	10	60	△50

○ 세출예산

(단위 : 백만원)

구 분	합 계	일 반 회 계				특별회계
		소 계	정책사업비	행정운영경비	재무활동	
2021년	5,513	5,513	5,459	35	19	-
2020년	5,815	5,815	5,763	32	20	-
증 감	△302	△302	△304	3	△1	-

1 사각지대 유기동물 구조 및 치료지원

추진배경

- 공휴일, 야간시간 등 사각지대 시간의 신속한 구조·치료와 동물보호센터의 치료기능을 보완하여 유기동물의 폐사 최소화

사업개요

- 추진근거 : 동물보호법 제14조, 서울시동물보호조례 제14조 및 제24조
- 추진방법 : 공모 후 보조금심의위원회 심의를 거쳐 선정
 - 구조사업 : 동물보호법 제5조 및 제15조에 따른 동물보호단체 및 동물보호센터
 - 치료사업 : 수의사법 제17조에 따라 개설된 동물병원을 보유한 법인 또는 단체 등

주요내용

- 사각지대 유기동물 구조단 운영(운영사업자 : (사)한국동물구조관리협회)
 - 동물보호센터가 출동치 않는 공휴일, 야간시간대 유기동물 신고접수 및 포획추진
 - 유기동물 응급치료센터 24시간 운영(운영사업자 : 로얄에이알씨(주))
 - 치료대상 : 기증(시민단체)·입양(시민)이 확정된 동물, 사각시간대 구조 동물
 - 역할범위 : 위기동물의 치료지원 및 동물보호시설관계자 의료상담·교육
- ※ 코로나19 확진자의 반려동물 격리보호 및 반려동물 코로나19 검사를 위한 검체채취 추진
- 예 산 : 370백만원(시비 100%)

추진실적('21.9월말 기준)

- 공휴일·야간시간대 유기동물 구조 : 2,764건 접수, 850마리 구조
- 코로나19 확진자 반려동물 등 위기동물 치료·보호 : 534마리
 - 입양대기동물 155, 코로나19 반려동물 임시보호(검체채취포함) 347, 사각시간 구조 동물 32

향후계획

- 사각지대 유기동물 구조단 및 유기동물 응급치료센터 운영 : 10~12월

2 민·관 협력 유기동물 입양활동 추진

□ 추진배경

- 도심 내 유기동물 입양센터 운영을 통해 원거리에 위치한 동물보호센터의 접근성 문제를 개선하고, 민·관 협력 유기동물 입양 활성화를 도모

□ 사업개요

- 추진근거 : 동물보호법 제4조, 서울시동물보호조례 제15조 및 제24조
- 추진방법 : 공모 후 보조금심의위원회 심의를 거쳐 선정 추진
- 주요내용

- 서울 도심 내 유기동물 입양센터 시범운영(운영사업자 : 동물과 함께 행복한 세상)
 - 폐업한 민간 동물카페 등을 임대하여 활용(시설 조성비용 절감)
 - 원거리의 동물보호센터(동물구조관리협회, 경기도 양주 소재)의 유기동물 입양 추진
- 시민봉사자 가정 내 유기동물 임시보호를 통한 입양추진(운영사업자 : 4개 단체)
 - 임시보호 동물에 대한 건강검진, 중성화, 백신 등 의료비 지원

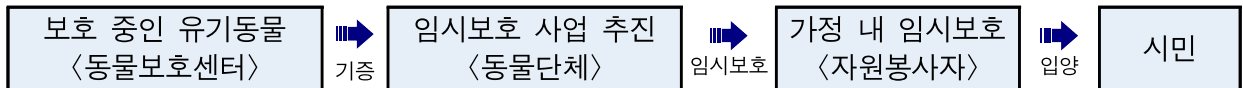

- 유기견 입양 시민에 대해 동물보험료(1년) 지원(운영사업자 : DB손해보험)
 - 보장내용 : 배상책임, 질병치료비(피부병 포함), 상해치료비
 - 가입조건 : 연령, 견종, 질병이력 제한 없음(단, 맹견 제외)
- 예 산 : 500백만원(입양센터 운영 200, 임시보호사업 200, 안심보험지원 100)

□ 추진실적('21.9월말 기준)

- 민·관 협력 유기동물 입양센터 시범운영 : 70마리 기증, 50마리 입양
- 시민봉사자 가정 내 유기동물 임시보호 추진 : 117마리 기증
- 유기동물 안심보험 가입 지원 : 347마리 가입

□ 향후계획

- 입양센터 시범운영, 임시보호 및 안심보험 지원 : 10~12월

3 반려동물복합문화센터(가칭) 조성 타당성 조사 추진

추진배경

- 유기동물, 길고양이 등 동물보호에 대한 적극적인 시민요구 대응을 위한 공공기반 시설인 반려동물복합문화센터(가칭) 조성 가능성 검토 필요
 - ※ 경기도 반려동물테마파크 조성 중('22. 3월 완공예정), 대전 반려동물 공원 조성 중('22. 6월 완공예정)

사업개요

- 추진근거 : 동물보호법 제4조, 서울시동물보호조례 제24조
- 주요내용
 - 現서울동물복지지원센터의 운영현황 및 성과 분석
 - 광역형 반려동물복합문화센터(가칭)의 건립 타당성 검토
 - 반려동물복합문화센터(가칭)의 정책적·경제적 타당성 분석
 - 기능적·경제적 타당성을 고려한 건축규모 및 내·외부 공간구성
 - 공용재산 등 조성가능 후보지 검토 및 입지조건 기초조사
 - 광역형 반려동물복합문화센터(가칭)의 운영(안) 기본 구상
- 예 산 : 50백만원(시비 100%)

추진실적('21.9월말 기준)

- 학술용역심의회 심의안건 상정('21. 3월) : 적정
- 타당성조사 용역업체 선정('21. 5월) : (사)한국사회경제연구원

향후계획

- 반려동물복합문화센터(가칭) 조성 타당성 조사 연구 : ~12월
- 기본계획 용역 학술용역심의회 안건 상정 : '22. 2월

4 서울동물복지지원센터 운영

□ 추진배경

- 유기·긴급구호·피학대 동물의 치료·보호·입양 및 동물보호 시민인식 개선을 위한 다양한 사업 운영으로 동물복지 증진 및 생명존중 문화 확산

□ 사업개요

- 추진근거 : 동물보호법 제14조, 서울시동물보호조례 제23조 및 24조
- 시설현황 및 주요사업

명 칭	동물복지지원센터 마포센터('17.10.28~)	동물복지지원센터 구로센터('20.5.18~) (舊 반려동물교육센터)
소재지	마포구 매봉산로31	구로구 경인로 472
시 설	동물병원, 입양센터, 사회화교육실	동물병원, 동물보호교육장, 고양이입양센터
주 요 사 업	- 유기 및 긴급·피학대 동물 돌봄·치료 - 서울시 동물보호소 유기동물 의료지원 - 입양센터운영 및 입양활성화 캠페인실시 - 홈페이지, 자원봉사프로그램	- 반려동물 행동교정·펫티켓 교육 및 유기동물 입양 전·후 교육 - 길고양이 개체수 조절을 위한 집중 TNR 실시 - 고양이 입양센터 운영
예 산	388백만원	289백만원

□ 추진실적('21.9월말 기준)

〈마포센터〉

- 유기·긴급구호 동물 돌봄·치료 및 입양 추진
 - 긴급보호 1마리, 치료 등 84마리, 기증·입양 53마리
- 자치구 입양센터 유기동물 치료지원 : 18건(중성화 9, 건강검진 9)
- 자원봉사자 모집·운영 : 산책(140회 294명), 행동훈련(19회 114명), 미용·사진 촬영(16회 19명)
- 유기동물 입양 문화 확산 캠페인 추진('21. 4월~)
 - 유기견과 산책 홍보 활동 14회, 전단지 665부 배부

- 동물보호 민간단체 협력 입양파티 : 2회 12마리(입양 3마리)
- 유기동물 입양 언론 홍보 : 서울경제신문 등 6건
- 대외 유관기관 연계 홍보 : 서울관광재단, 서울사랑 매거진 콘텐츠 수록
- **유기동물 시민 인식 개선 홍보 영상 제작('21. 6월~)**
 - 유기동물 인식개선 영상 : 유기동물에 대한 편견 개선 내용 1편
 - 유기동물 입양사연 시리즈 : 입양사연, 트레이닝, 입양과정 내용 등 4편
- **동물복지지원센터 홈페이지 유지보수 기능개선**
 - 메인화면 개편, 팝업관리 기능, 동영상·웹툰 게시판 개발

〈구로센터〉

- **유기·긴급구호 동물 돌봄·치료 및 입양 추진**
 - 돌봄·치료 16마리, 입양 12마리, 방사 4마리
- **코로나19 감염동물 격리보호시설 운영('21. 2월~9월말) : 86마리**
 - 고양이 29마리, 개 57마리

□ **향후계획**

- **서울동물복지지원센터 운영(입양상담, 자원봉사자 운영) : ~12월**
- **유기동물 시민 인식 개선 홍보 영상 제작 : ~11월**
- **동물복지지원센터 자문위원회(동물복지 및 센터운영 평가) 개최 : 12월**

5 반려견 놀이터 운영 및 조성 지원

추진배경

- 반려견이 목줄 없이 뛰어 놀 수 있는 놀이터로 반려견 사회성 향상과 동물 복지 증진

市 반려견 놀이터 운영 관리

- 운영개요 : 등록전에 한하여 입장, 이용만족도 조사(연1회), 시설보수 및 위생관리 등
- 시 반려견 놀이터 : 3개소

소재지	어린이대공원	월드컵공원	보라매공원
설치일	'13.7.31	'14.4.30	'16.4.23
위치(면적)	광진구 능동(747㎡)	마포구 상암동(1,638㎡)	동작구 신대방동(1,300㎡)
일평균 이용	약 70명	약 230명	약 280명
관리인원	어르신 일자리 2명	어르신 일자리 4명	어르신 일자리 4명

- 예산 : 61백만원(마사토 포설 등 유지관리비)
- 추진실적('21.9월말 기준)
 - 놀이터 바닥 평탄화, 노후시설 보수공사(보라매·어린이대공원) 실시('21.7월)

區 반려견 놀이터 조성 지원

- 방법 : 區 신청(사전절차 완료 후) → 市 심사 및 선정 → 예산 지원(1개소당 1억원)
- 구 반려견 놀이터 : 4개소(시비지원 조성)

구분	도봉구	영등포구	구로구	동대문구
설치일	'17.10.17	'20.3.16	'19.12.2	'20.12.30
위치(면적)	초안산근린공원(800㎡)	안양천 오목교(116㎡)	안양천 오목교 남단(1,300㎡)	중랑천 장안교 하부(420㎡)

- 추진실적('21.9월말 기준)
 - 3개구(마포, 송파, 강북) 반려견놀이터 조성 진행중

자치구	대상지(규모)	진행 내용	준공예정	교부금액(년도)
마포구	마포동 36-4 (372㎡)	공사 발주중	~'21.12.	1억원('20년)
송파구	탄천유수지 (660㎡)	공사 발주중	~'22.3.	1차 50백만원('21년) / 2차 50백만원('22년)
강북구	북서울꿈의숲공원(500㎡)	설계중	~'22.6.	1차 50백만원('21년) / 2차 50백만원('22년)

향후계획

- 市 반려견 놀이터 운영 및 유지 보수 : 11~12월
- 區 자치구 반려견 놀이터 조성(3개소) : ~'22. 6월

작성 자

동물보호과장: 이미경 ☎2133-7645 동물복지시설관리팀장: 강경숙 ☎2124-2830 담당: 이용호 ☎2124-2834
이종명 ☎2124-2833

6

도심지 특성을 반영한 수의공중보건 향상

추진배경

- 고병원성 AI 및 ASF, 구제역 등 주요 가축전염병 도심지 차단방역 체계 구축
- 도심지 내 인수공통감염병 모니터링을 통해 수의공중보건 향상

사업개요

- 추진근거 : 가축전염병 예방법 제3조 및 제48조
- 사업대상 : AI 및 구제역 예방기축(가금류 42개소 2,138수, 우제류 9개소 549두)
반려동물, 야생동물(너구리, 들개 등), 도심 동물시설내 동물
- 사업내용
 - (가축방역) 상시방역체계유지, 광견병·구제역 예방접종, AI 모니터링 등 가축질병 예방
 - (반려동물 코로나19 관리) 코로나19 의심 반려동물 검사 및 확진동물 관리
 - (인수공통감염병 모니터링) 유기동물, 애견·야생동물 카페, 체험형 동물원 등 동물 밀접 접촉시설 인수공통감염병 모니터링
- 예 산 : 619백만원(국비 60%, 시비 40%)

추진실적('21.9월말 기준)

- 아프리카 돼지열병(ASF) 상황실 운영('19. 9월~)
- 봄철 광견병 예방접종(52,000마리) 및 야생동물 광견병 미끼예방약 살포(40,000개)
- 상반기 구제역 예방접종 실시 : 6개소 159마리(서초구 4, 동물원 2)
- 반려동물 코로나19 검사(359마리) 및 감염동물 격리·보호(86마리)
- 고양이할퀴병 등 인수공통감염병 11종 1,025건 검사

향후계획

- AI·구제역 특별방역대책 추진 : 10~12월
- 광견병, 구제역 예방접종 실시 : 10~11월
- 반려동물 코로나19 검사 및 동물밀접접촉시설 인수공통감염병 모니터링 : 10~12월

7 길고양이 중성화(TNR)사업 추진

□ 추진배경

- 인도적인 방식으로 길고양이 개체수를 조절하여 길고양이로 인한 시민 간의 갈등을 해소하고 동물공존도시 서울 조성에 기여

□ 사업개요

- 추진근거 : 동물보호법 제13조, 서울시조례 제19조, 고양이 중성화사업 실시 요령
- 주요내용

- 중성화(TNR)사업 : 포획·중성화 방사를 통한 길고양이 개체수 조절(목표 11,920마리)

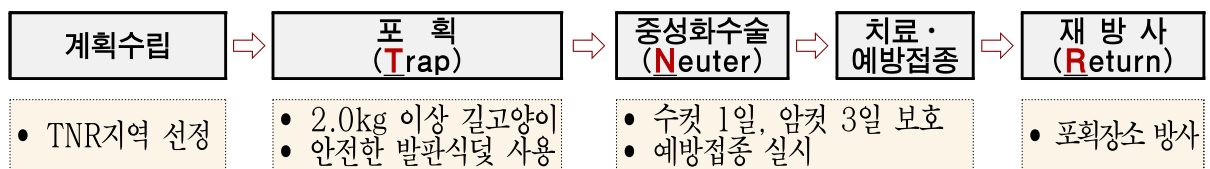

- 자치구 중성화사업 : 자치구별 중성화사업자 선정하여 추진
 - 민관협력 군집별 집중중성화사업 : 시민과 공모로 선정된 사업자가 협력하여 추진
 - 서식현황 모니터링 : 서식현황 및 중성화사업에 따른 개체수 변화 추이 분석
 - 길고양이 급식소 : 단체 운영 희망 시 대상지, 운영관리 등 검토 후 市 공원 내 설치
- 예 산 : 1,102백만원(국비 227백만원, 시비 875백만원)

□ 추진실적('21.9월말 기준)

- 길고양이 중성화사업 실시 : 9,342마리(자치구 9,204마리, 민관협력 138마리)
- 길고양이 공원급식소 추가 설치 : 경의선숲길공원(2개소), 월드컵공원(4개소)
- 길고양이 서식현황 및 적정 관리방안 용역 추진 : 7. 21. ~ 12. 10.

□ 향후계획

- 길고양이 중성화사업 및 중성화의 날 추진 : 10~12월
- 길고양이 서식현황 및 적정 관리방안 조사 수행 : 10~12월

8 민·관 협력을 통한 동물등록제 실시

□ 추진배경

- 반려견의 유실·유기 방지 및 공중보건 향상을 목적으로 시행된 동물등록제도의 올바른 정착과 동물등록률 제고

□ 사업개요

- 추진근거 : 동물보호법 제12조, 서울시 동물보호조례 제6조
- 사업대상 : 서울시민이 기르는 2개월령 이상 반려견('21년 목표 32,000마리)
- 사업기간 : '21.3.1.~12.31.(소진 시 조기종료)
- 사업내용 : 내장형 마이크로칩 지원을 통한 반려견 동물등록 활성화
 - 서울시 : 시술장려금 지급(시→수의사회) 및 사업홍보
 - 손해보험협회 : 내장형 동물등록용 마이크로칩 공급(협회→수의사회)
 - 서울시수의사회 : 내장형 동물등록 사업 수행(마이크로칩 시술 및 홍보)
 - 반려견주 : 내장형 방식으로 동물등록 시 기존 4~8만원 → 1만원만 부담

□ 추진실적('21.9월말 기준)

○ 동물등록 현황

(단위 : 마리)

구분	합계	내장형	외장형	인식표
실적	44,583	26,870 (60.3%)	16,899 (37.9%)	814 (1.8%)
누계	498,998	239,539 (47.5%)	204,630 (41.1%)	54,829 (11.3%)

- 마이크로칩을 통한 내장형 동물등록 활성화사업 추진('21.3.1~12.31.)
 - 서울소재 동물병원 총597개소(전체의 약 70%) 사업 참여, 총16,224마리 등록 지원
- 동물등록제 및 내장형 동물등록 지원사업 집중 홍보
 - 동물보호명예감시원 활동 시 외출견 동물등록 모니터링 병행 및 홍보 실시(257명 115회)
 - 도시공원, 한강공원, 산책로, 아파트, 지하철역 등 다중이용시설 집중 홍보
 - ※ 상·하반기 반려동물 광견병 예방접종기간 동물등록제 집중 홍보

□ 향후계획

- 내장형 동물등록 활성화사업 실시 : 10~12월

작성 자 동물보호과장 : 이미경 ☎ 2133-7645 동물관리팀장 : 이운오 ☎ 7655 담당 : 임하림 ☎ 7658

감염병연구센터

일 반 현 황

주 요 업 무

1. 서울시 감염병 취약성 분석
2. 대시민 감염병 관련 설문조사
3. 감염병 통합관리 시스템 구축
4. 감염병 DB 관리 및 정보 분석
5. 코로나19 백신 접종 후 이상반응관리

일 반 현 황

조 직 : 1과 3팀



인 력 : 정원 13명 / 현원 16명

('21. 9. 30. 현재)

구 분	총계	임기제 기술 (4급)	행 정				간호	보건 연구사	임기제								
			소계	5급	6급	7급			소계	의무	약무	간호	보건	수의	의료 기술	전산	
										5급	7급	7급	7급	7급	7급	7급	7급
정 원	13	1	2	1	1	-	-	2	8	2	1	1	1	1	1	1	1
현 원	16	1	5	2	2	1	1	2	7	1	1	1	1	1	1	1	1
과부족	3	-	3	1	1	1	1	-	△1	△1	-	-	-	-	-	-	-

※ 기타인력 : 시간선택제임기제 다급 1명, 공중보건의 3명

2021년도 예산현황

○ 세입예산

(단위 : 백만원)

구 분	2021년	2020년	증 감
세입예산 계	300	-	300
국고보조금	300	-	300

○ 세출예산

(단위 : 백만원)

구 분	합 계	일 반 회 계				특별회계
		소 계	정책사업비	행정운영경비	재무활동	
2021년	1,426	1,426	1,408	19	-	-
2020년	150	150	150	-	-	-
증 감	1,276	1,276	1,258	19	-	-

1 서울시 감염병 취약성 분석

추진배경

- 다각적인 감염병 취약성 지표 산출을 통해 객관적 정책시행 근거 마련 필요

사업개요

- 사업기간 : '21. 6 ~ 12월
- 연구과제
 - 서울시 코로나19 빅데이터를 활용하여 분야별 감염병 취약성 지표 도출
 - 전파·방역·의료·건강·생계 및 사회보장 등 다양한 영역에 대해 취약성 지표 산출하여 시각화
 - 서울시 자치구별 취약성 분석지표 선정 및 시각화 구현
 - 주요 업종의 감염병 생계취약성 지표 산출
 - 주요 업종별 생계취약성 지표를 비교하여 지원대상 우선순위 제시
- 수행기관 : 성균관대학교 산학협력단
- 소요예산 : 22백만원

추진실적('21.9월말 기준)

- 착수보고회('21.6.10) 및 중간보고회('21.9.15) 개최
- 서울시 신한카드 매출액 자료 및 공공 데이터 활용 분석
- 연관성 평가 : 사회적 거리두기, 확진자 수, 경제적 손실 간의 관계
- 지역적 요인 평가 : 확진자 수, 경제적 손실, 사회적 거리두기에 영향을 미치는 지역적 특성 파악

향후계획

- 데이터 추가 확보 및 분석 진행(계속) : ~ '21.11월
- 시각화 솔루션(데이터파일) 제공 : ~ '21.11월
- 최종 결과 보고 및 성과 활용 : '21.12월

2 대시민 감염병 관련 설문조사

□ 추진배경

- 코로나19 장기화에 따라 서울시민 및 다중이용시설 관계자를 대상으로 서울시 방역에 대한 인식·만족도 조사를 통한 개선사항 발굴

□ 사업개요

○ 조사내용

① 코로나19 백신 및 K방역 시민 만족도 조사

- 백신 및 방역 정책에 대한 서울시민 대상 만족도·신뢰도 조사

② 다중이용시설 서울형 방역의 인식·만족도 조사

- 다중이용시설 종사자·업주 대상 상생 방역 위한 의견 및 만족도 조사

○ 추진방식 : 전문 조사기관에 의한 온라인 설문조사

○ 추진절차

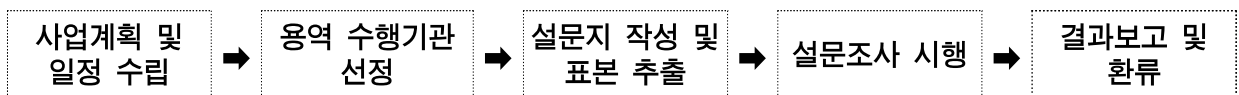

- 소요예산 : 40백만원(시비 100%)

□ 추진실적('21.9월말 기준)

- 서울시 다중이용시설관련 확진자 및 방역정책 관련 기초자료 수집
- 설문문항 설정을 위한 관계자 회의 개최 : 3회
- 코로나19 백신 및 K방역 설문조사 사업계획 수립
- 다중이용시설 설문 참여 독려를 위한 관련 실국 협조 요청 : 6회

□ 향후계획

- 설문지 작성 및 표본 추출 : '21.10월
- 온라인 설문조사, 면접조사 및 데이터 검증 : '21.10~12월
- 설문조사 결과보고 : '21.12월

3 감염병 통합관리 시스템 구축

□ 추진배경

- 확진자 역학조사정보 통합 DB 구축·분석을 통한 신속한 감염고리 차단
- 병상배정 절차가 시스템 안에서 이루어질 수 있도록 업무처리 효율화 필요

□ 사업개요

○ 주요 사업내용

① 확진자 정보 통합 데이터베이스 구축

- 환자관리지원시스템의 기초역학조사서 데이터 연계
- 심층역조사 DB 추가 구축으로 확진자 접촉력 데이터 통합 및 종합 분석

② 병상배정 시스템 구축

- 병상배정 절차[요청(區)-의뢰(市)-확정(시설) 등]를 시스템내에서 입력·처리
- 재택치료를 위한 관리 항목 구축

○ 사용자 범위 : 서울시, 자치구 공무원, 시설(병원·시생치·구생치) 등

○ 소 요 예 산 : 478백만원(시스템 구축400, 감리53, 클라우드 이용료 25)

□ 감염병 조기 경보 시스템 연차별 계획

- 감염병 예측, 위험도 평가, 조기경보발령을 위한 단계적 시스템 구축·운영

2021년(1단계)	+	2022년(2단계)	→	2023년(3단계)
환자관리시스템 구축 ('21.1. ~ 6.)		감염병 통합관리 시스템 ('21.12. ~ '22.5.)		감염병 감시·평가·예측 시스템 구축
코로나 19 환자 DB구축 및 대시보드		- 심층역학조사 DB 구축 - 병상배정 시스템 구축 - 대용량 감염병 자료 통계분석		감시·평가·예측을 위한 서버 (하드웨어) 및 AI 시스템 (소프트웨어) 구축

□ 추진실적('21.9월말 기준)

- 감염병 통합관리 시스템 구축 계획 수립

□ 향후계획

- 시스템 개발 용역 발주 및 계약 : '21.10 ~ 11월
- 감리용역 별도 발주 : '21.11월
- 시스템 개발·구축 : '21.11 ~ '22.5월
- 시스템 안정화 및 정상운영 : '22. 6월

4 감염병 DB 관리 및 정보 분석

추진배경

- 코로나19 DB를 활용한 지속적인 모니터링 및 위험도 평가 분석을 통해 방역정책 수립 시 기초자료로 활용

사업개요

○ 주요내용

① 코로나19 대응 일일 주요 소식지 발행

- 코로나19 발생 현황 및 국내·외 동향, 신종 바이러스 및 각종 감염병 정보 게재

② 코로나 19 일일 위험평가 작성 및 환류

- 코로나19 최근 4주간 위험도 평가

③ 코로나19 주요 이슈별 현황 분석 및 관련 실·국과의 공유회의 개최

- 코로나19 종교시설·실내체육시설·음식점 및 지인모임·콜센터·학원 관련 발생 현황 분석 및 실·국과 공유 및 활용토록 도움

④ 코로나19 고위험군인 취약인구관리 시설대상 분석자료 공유

- 노숙인관련 시설 : 다시서기센터, 쪽방상담소, 노숙인 요양시설(은평의마을) 등

⑤ 코로나19 발생 현황 분석 후 자치구 보건소장 등 회의 시 공유

- 소요예산 : 5백만원

추진실적('21.9월말 기준)

- 코로나19 대응 주요 소식지 발행 : 189건
- 코로나19 위험도평가 및 일보 발행 : 273건
- 코로나19 주요 이슈별 현황 분석 및 관련 실·국과의 회의 개최 : 9회
- 코로나19 발생 현황 분석 및 자치구 보건소장과의 회의 개최 : 26회

향후계획

- 데이터 분석 및 소식지 발행 : 연 중

5 코로나19 백신 접종 후 이상반응관리

□ 추진배경

- 코로나19 백신 접종 후 (중증)이상반응 발생 시 신속한 역학조사와 인과성 평가를 통해 안전한 예방접종 추진

□ 사업개요

- 대 상 : 백신 접종 후 중증(사망, 생명위협, 중환자실 입원 등) 이상반응 발생시
- 내 용 : 역학조사 및 피해조사를 통한 인과성 검토
- 처리절차

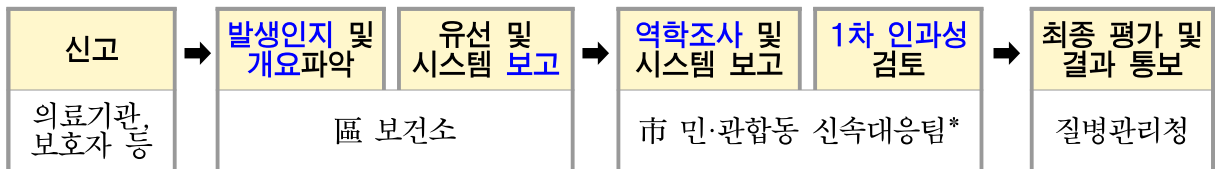

* 서울시 '민·관 합동 이상반응 신속대응반' 구성^(21.9.30. 기준)
- 54명(신경과, 알레르기 내과 등 민간전문가 40명, 역학조사반 10명, 역학조사 및 행정지원 4명)

- 소요예산 : 602백만원

□ 추진실적^(21.9월말 기준)

- 중증이상반응 역학조사(326건) 및 1차 인과성 검토(295건) 실시
- 예방접종 피해조사 및 피해보상 회의(질병관리청) 안건 상정 및 사례 발표
- 백신접종 후 이상반응관리 관련 포스터 및 리플릿 제작·배포
 - 리플릿 44,250부, 포스터 1,800장(25개구, 요양병원 139개소, 요양시설 498개소 등)
- 백신접종 후 (중증)이상반응 관리 교육, Q&A 및 현안 논의
 - 자치구 이상반응관리 교육 실시(담당자 2회 50명, 의사 8회 49명)
 - 자치구 이상반응 담당자 질문 응답(수시) 및 소방재난본부 관계자와의 이송 협의(4회)

□ 향후계획

- 중증이상반응 신고 접수 시 역학조사 및 1차 인과성 검토 실시 : 수시
- 민·관 합동 신속대응반 운영 및 인과성 평가 결과 안내 : 수시