



서울특별시

서울의료원

제303회 시의회 정례회
보건복지위원회 업무보고

2021년 주요업무 보고

2021. 11. 11.

서울특별시 서울의료원

행 정 서 비 스 헌 장

서울특별시 서울의료원 전 직원은 시민이 최고의 의료서비스를 받으실 수 있도록 아래와 같이 노력하겠습니다.

1. 우리는 모든 시민의 인격과 권리를 존중하며 사랑과 헌신의 마음으로 시민을 맞이하는 시민중심의 의료원이 되도록 노력하겠습니다.
1. 우리는 시민에게 제공되는 진료내용을 상세하게 설명하며 진료와 관련된 개인정보를 보호하겠습니다.
1. 우리는 과잉진료와 부당청구를 근절하여 적절한 진료비용으로 시민의 부담을 덜어드리겠습니다.
1. 우리는 시민들이 병원이용에 불편함이 없도록 쾌적한 진료환경 조성에 최선을 다하겠습니다.
1. 우리는 시민의 경제적, 진료 외적인 이유로 진료를 거부하거나 기피하지 않도록 하겠습니다.
1. 우리는 공공의료사업을 지속적으로 추진하여 시민의 건강지킴이로서의 역할에 최선을 다하겠습니다.
1. 우리는 이와 같은 목표를 달성하기 위해 서비스 헌장 이행기준을 설정하고 성실히 실천할 것을 다짐합니다.

서울특별시 서울의료원

I. 일반 현황

1 미션 및 비전

Mission

인간중심의 공공의료로
모든 시민의 차별없는 건강과 행복을 실현한다.

Vision

서울시민이 가장 신뢰하는 병원

핵심가치

1. 신뢰·존중 2. 고객중심 3. 최고지향 4. 박애·헌신

2 시설 및 위치

□ 소재지(본원) : 서울시 중랑구 신내로 156

□ 규모 : 대지 60,662 m^2 , 연면적 112,481 m^2

본 관		<ul style="list-style-type: none"> - 종별 : 종합병원 - 층고 : 지하4층, 지상13층 - 용도 : 진료 및 행정실 등 <ul style="list-style-type: none"> · 외래부 : 진료실, 행정실 등 · 중앙진료부 : 검사실, 채혈실 등 · 병동부 : 입원실, 응급실 등
국가 지정 입원 치료 병상		<ul style="list-style-type: none"> - 층고 : 지하1층, 지상2층 - 용도 : 감염병(코로나 등)환자치료 <ul style="list-style-type: none"> · 입원실(음압병실 10병상) · 치료실, 검사실 등
강남 분원		<ul style="list-style-type: none"> - 종별 : 병원 - 층고 : 지하1층, 지상3층 - 용도 : 외래진료실, 행정실 등

□ 병 상 : 총 693병상(본원 623병상 + 강남분원 70병상)

구분	합계	본원									강남 분원
		소계	1인실	2인실	3인실	4인실	5인실	6인실	중환자실	격리병실	
병 실	216	168	31	19	2	7	91	4	4	10	48
병 상	693	623	31	38	6	28	455	24	31	10	70

※ 강남분원은 코로나19 상황 종료시까지 70병상 중 40병상 한시적 허가

□ 의료장비 : MRI, CT, PET-CT 등 2,178종 3,360점

3 주요연혁

일자	연혁
강남구 삼성동(1977 ~ 2010년)	
1977. 07.	강남구 삼성동 서울시립강남병원 개원
1978. 01.	전공의 수련병원 지정
1982. 09.	지방공사 강남병원으로 전환
2003. 10.	서울특별시 동부병원 위·수탁 운영
2005. 05.	의학연구소 개설
2005. 10.	서울특별시 북부병원 위·수탁 운영
2006. 05.	서울특별시 서울의료원 명칭 개정
2010. 04.	WHO 건강증진병원 인증
중랑구 신내동(2011년 ~ 현재)	
2011. 05.	중랑구 신내동 서울의료원 신축 개원
2013. 01.	환자안심병원 운영
2016. 11.	보건복지부 의료기관 2주기 인증 획득
2017. 04.	고용노동부 장애인 고용 촉진 유공 표창
2017. 08.	서울특별시 서남병원 위·수탁 운영
2017. 12.	안전행정부 일자리창출 유공 표창
2018. 04.	국민건강보험공단 간호·간병통합서비스 우수사례 대상
2018. 08.	보건복지부 장애인 건강검진기관 지정
2018. 10.	서울시 출연기관 시민만족도 조사 1위
2018. 12.	여성가족부 가족친화인증기업 인증
2020. 02.	서울시 감염병 전담병원(코로나19) 지정
2020. 03.	간호·간병통합서비스 선도병원 5년 연속 지정(2016~2020년)
2020. 03.	보건복지부 국민안심병원(코로나19) 지정
2020. 05.	보건복지부 '공공보건의료 협력체계 구축 사업' 수행기관 선정
2020. 08.	대릉 생활치료센터 운영 지원
2020. 12.	한전 생활치료센터 운영 지원
2020. 12.	보건복지부 공공보건의료계획 시행결과 4년 연속 최우수 기관(2016~2019년)
2020. 12.	보건복지부 공공병원 운영평가 7년 연속 최우수 기관(2014~2020년)
2021. 01.	서울특별시의회 코로나19 대응 유공 표창
2021. 03.	일반환자 입원병상 275병상 확대 운영
2021. 07.	강남분원 코로나19 입원병상 40병상 운영
2021. 10.	중증응급환자 치료 위한 응급의료센터 운영개시

4 조직 및 인력

□ 조직

○ 4부 4실 1본부, 8센터 25진료과 26팀, 1연구소, 2위원회

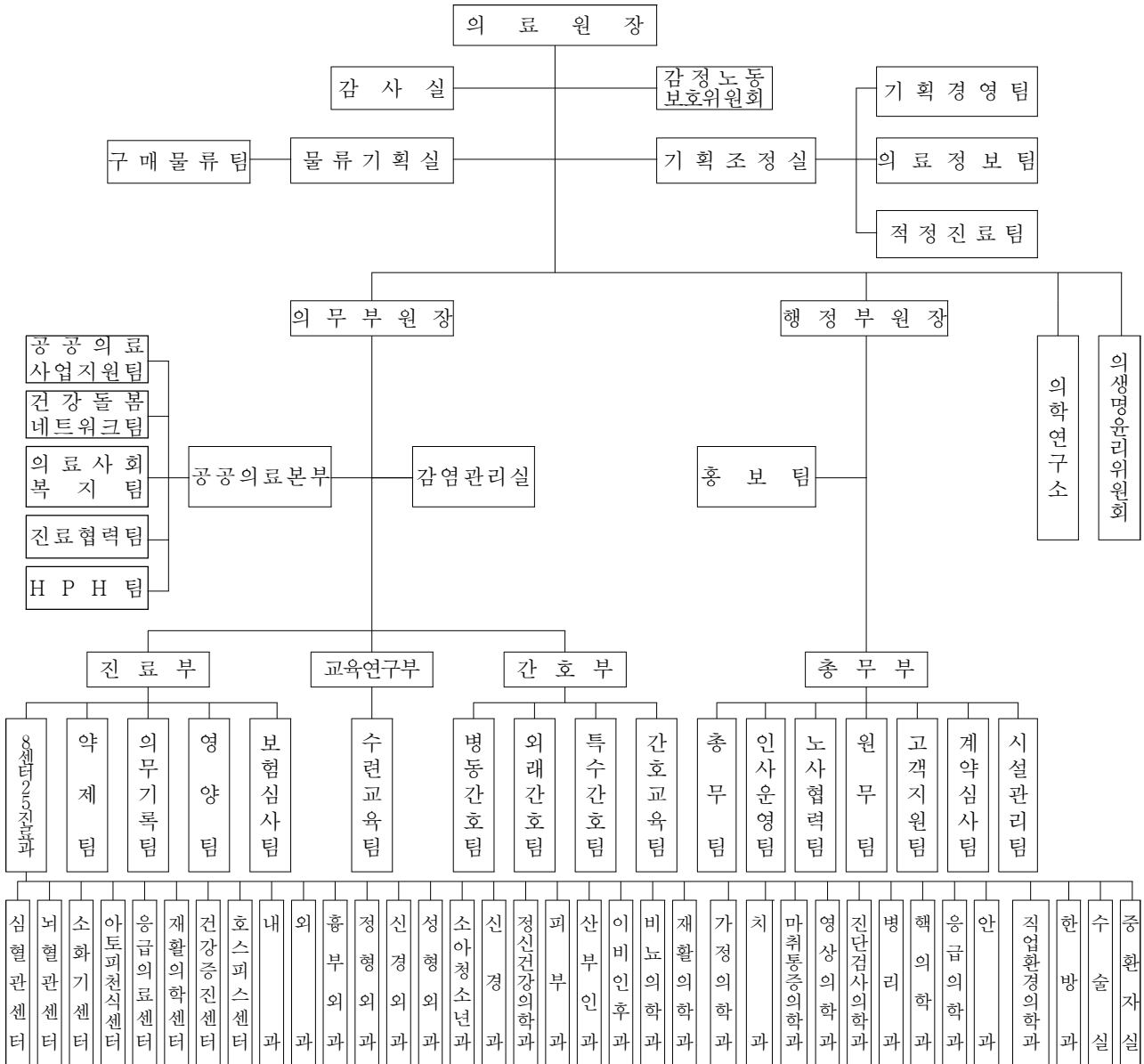

□ 인력

○ 정·현원 현황

(2021.10.11, 단위 : 명)

구분	합계	임원	¹⁾ 의료직	약무직	¹⁾ 간호직	¹⁾ 보건직	관리직	연구직	¹⁾ 기능직	운영 지원직
정원	1,950	3	283	20	800	178	161	9	276	220
현원	1,713	3	245	17	689	168	153	7	207	204
차이	△237	-	△38	△3	△101	△9	△8	△2	△60	△16

¹⁾ 의료직, 간호직, 보건직, 기능직 : 응급의료센터 증축에 따른 정원증원 및 일시적 결원

5 진료현황

□ 보험유형별 환자 현황

(단위 : 명)

구분	2021.9월			2020년			2019년		
	소계	외래	입원	소계	외래	입원	소계	외래	입원
합계	381,183	290,389	90,794	453,175	377,744	75,431	736,505	563,685	172,820
건강보험	267,434 (70.2%)	199,132 (68.6%)	68,302 (75.2%)	324,479 (71.6%)	266,330 (70.5%)	58,149 (77.1%)	512,773 (69.6%)	398,485 (70.7%)	114,288 (66.1%)
의료급여	88,340 (23.2%)	66,180 (22.8%)	22,160 (24.4%)	101,342 (22.4%)	84,417 (22.4%)	16,925 (22.4%)	177,225 (24.1%)	120,038 (21.3%)	57,187 (33.1%)
기타	25,409 (6.7%)	25,077 (8.6%)	332 (0.4%)	27,354 (6.0%)	26,997 (7.1%)	357 (0.5%)	46,507 (6.3%)	45,162 (8.0%)	1,345 (0.8%)

※ 기타 : 산재, 자보, 건강검진 등

□ 진료과목별 환자 현황

(단위 : 명)

구분	2021.9월			2020년			2019년		
	소계	외래	입원	소계	외래	입원	소계	외래	입원
합계	381,183	290,389	90,794	453,175	377,744	75,431	736,505	563,685	172,820
내과	117,344	91,933	25,411	128,390	112,861	15,529	233,591	170,864	62,727
신경과	23,004	20,756	2,248	27,394	26,214	1,180	44,793	36,195	8,598
소아청소년과	5,503	4,990	513	8,240	7,459	781	31,365	26,281	5,084
정신건강의학과	22,519	19,438	3,081	26,031	24,661	1,370	41,810	31,979	9,831
피부과	4,192	4,192	-	7,680	7,680	-	11,009	11,003	6
외과	16,608	11,045	5,563	17,397	13,524	3,873	35,460	19,785	15,675
정형외과	27,402	18,807	8,595	30,120	23,702	6,418	56,148	37,282	18,866
신경외과	17,109	11,429	5,680	19,992	15,326	4,666	40,022	22,524	17,498
흉부외과	2,446	1,707	739	2,441	1,984	457	5,716	3,559	2,157
산부인과	11,857	11,231	626	13,543	12,708	835	22,147	18,899	3,248
안과	10,050	9,769	281	12,203	11,859	344	15,899	15,465	434
이비인후과	6,278	6,060	218	8,967	8,699	268	17,157	16,338	819
비뇨의학과	11,316	10,917	399	13,731	13,454	277	18,327	17,261	1,066
가정의학과	10,616	10,616	-	16,378	16,378	-	15,104	13,611	1,493
치과	3,831	3,831	-	5,784	5,784	-	8,559	8,559	-
직업환경의학과	18	18	-	45	45	-	49	49	-
호스피스완화의료	-	-	-	823	73	750	6,046	530	5,516
재활의학과	12,988	10,305	2,683	13,930	12,486	1,444	30,382	20,680	9,702
입원의학과	-	-	-	1,642	0	1,642	8,685	-	8,685
응급의료센터	10,593	10,110	483	16,955	16,823	132	45,379	43,964	1,415
건강증진센터	23,198	23,198	-	24,861	24,861	-	40,383	40,383	-
진단영상의학과	-	-	-	-	-	-	-	-	-
침구과	4,741	4,741	-	6,519	6,519	-	8,474	8,474	-
선별진료과	4,327	4,327	-	12,407	12,407	-	-	-	-
감염병전담의학과	34,274	-	34,274	35,465	-	35,465	-	-	-
안심진료과	969	969	-	2,237	2,237	-	-	-	-

6 예산현황

1. 2021년 예산

□ 예산규모 : 192,442백만원

○ 2020년 208,561백만원 대비 △16,119백만원(7.7% 감소)

(단위 : 백만원)

수입					지출				
예산과목	2021년	2020년	증감액	증감율	예산과목	2021년	2020년	증감액	증감율
합계	192,442	208,561	△16,119	△7.7%	합계	192,442	208,561	△16,119	△7.7%
◦ 의료수익	95,381	170,203	△74,822	△44.0%	◦ 의료비용	166,060	190,405	△24,345	△12.8%
입원수익	60,227	117,953	△57,726	△48.9%	인건비	104,479	111,102	△6,623	△6.0%
외래수익	32,094	48,123	△16,029	△33.3%	재료비	20,986	38,285	△17,299	△45.2%
기타의료수익	3,060	4,127	△1,067	△25.9%	관리운영비	40,595	41,018	△423	△1.0%
◦ 의료외수익	51,228	29,807	21,421	71.9%	◦ 의료외비용	4,038	5,180	△1,142	△22.0%
영안실수익	3,683	5,217	△1,534	△29.4%	영안실운영비	1,340	1,336	4	0.3%
부설연구소수익	326	154	172	111.7%	부설연구소운영비	639	1,326	△687	△51.8%
수입이자	459	150	309	206.0%	기타의료외비용	2,059	2,518	△459	△18.2%
기부금수익	41,025	16,979	24,046	141.6%					
기타의료외수익	5,735	7,307	△1,572	△21.5%					
◦ 자본적수입	6,443	8,551	△2,108	△24.7%	◦ 자본적지출	10,246	11,806	△1,560	△13.2%
자본잉여금	6,358	8,466	△2,108	△24.9%	투자자산	220	220	0	0.0%
투자자산등	85	85	-	0.0%	유형자산	9,856	11,098	△1,242	△11.2%
					무형자산등	170	488	△318	△65.2%
◦ 순세계잉여금	39,390	-	-	100%	◦ 예비비	12,098	1,170	10,928	934%

□ 수입예산 세부내역

(단위 : 백만원)

예산과목	2021년	2020년	증감액	증감율	비고
합계	192,442	208,561	△16,119	△7.7%	
◦ 의료수익	95,381	170,203	△74,822	△44.0%	
입원수익	60,227	117,953	△57,726	△48.9%	○ 진료인원 : 95,620명 (2020년 예상 66,867명 대비 43.0% 증)
외래수익	32,094	48,123	△16,029	△33.3%	○ 진료인원 : 375,500명 (2020년 예상 317,147명 대비 18.4% 증)
기타의료수익	3,060	4127	△1,067	△25.9%	○ 진료인원 : 36,000명 (2020년 예상 23,836명 대비 51.0% 증)
◦ 의료외수익	51,228	29,807	21,421	71.9%	
영안실수익	3,683	5,217	△1,534	△29.4%	
부설연구소수익	326	154	172	111.7%	
수입이자	459	150	309	206.0%	
기부금수익	41,025	16,979	24,046	141.6%	○ 복지부 손실개산금 28,000 ○ 공공의료손실보전 7,844 ○ 사업운영보조 4,253 - 강남분원 이동병상 운영 939 - 대시민 홍보강화 350 - 시산하의료기관 통합구매 255 - 건강포털시스템 유지보수 102 - 나눔진료봉사단 98 - 건강돌봄네트워크 58 - 기타 생활치료센터 운영 등 1,251 - 강남분원 운영 및 시설총괄 1,200 ○ 국고보조금 928
기타의료외수익	5,735	7,307	△1,572	△21.5%	○ 임대수익 3,130 ○ 의생명윤리위원회 1,428 ○ 직원급식수익, 주차수입 858 ○ 기타의료외수익 316
◦ 자본적수입	6,443	8,551	△2,108	△24.7%	
자본잉여금	6,358	8,466	△2,108	△24.9%	○ 의료장비 기능보강사업 5,508 ○ 직원복지를 위한 기숙사 확충 400 ○ 음압검사실 확충사업 220 ○ 강남분원 이동병상 운영 201 ○ 감염인상담사업 등 29
투자자산등	85	85	0	0.0%	
◦ 순세계잉여금	39,390	-	-	100%	

□ 지출예산 세부내역

(단위 : 백만원)

예산과목	2021년	2020년	증감액	증감율	비고
합계	192,442	208,561	△16,119	△7.7%	
◦ 의료비용	166,060	190,405	△24,345	△12.8%	
인건비	104,479	111,102	△6,623	△6.0%	○ 정책인상률 0.9%(호봉인상분 별도) ○ 정현원차 인건비 봉급예비비로 편성
재료비	20,986	38,285	△17,299	△45.2%	○ 목표의료수익대비 21.8% ※ 2021년 1·2분기(코로나19 대응), 3·4분기(정상화) 기준
관리운영비	40,595	41,018	△423	△1.0%	○ 복리후생비 14,185 ○ 외주용역비 10,103 ○ 전기수도료, 연료비, 통신비 4,122 ○ 수선비 2,605 ○ 지급수수료 1,593 ○ 환경관리비 1,373 ○ 연구개발비 407 ○ 세금과공과, 보험료 등 6,207
◦ 의료외비용	4,038	5,180	△1,142	△22.0%	
영안실운영비	1,340	1,336	4	0.3%	
부설연구소운영비	639	1,326	△687	△51.8%	○ 의학연구소 639
기타의료외비용	2,059	2,518	△459	△18.2%	○ 의생명윤리위원회 1,471 ○ 장애인직장운동경기부 230 ○ 헬스키퍼사업 183 ○ 기타공공의료사업 175
◦ 자본적지출	10,246	11,806	△1,560	△13.2%	
투자자산	220	220	0	0.0%	
유형자산	9,856	11,098	△1,242	△11.2%	○ 건물 2,020 ○ 의료장비 5,708 ○ 공기구비품 1,600
무형자산등	170	488	△318	△65.2%	
◦ 예비비	12,098	1,170	10,928	934.0%	○ 정현원차 봉급예비비 10,898 ○ 일반예비비 1,200

II. 주요 업무

1 감염병 대응 및 진료 제공

- 1-1. 코로나-19 적극 대응
- 1-2. 코로나-19 백신 접종 현황
- 1-3. 위드 코로나 시대 선제적 준비

2 공공의료 강화

- 2-1. 응급의료센터 증축 및 이전 운영
- 2-2. 해바라기센터 운영 추진
- 2-3. 공공보건의료서비스 제공

3 행복한 일터 조성

- 3-1. 공무원 정규직 전환
- 3-2. 직원과의 소통문화 조성

4 주요 시정 협력 사업

- 4-1. 건강돌봄네트워크사업
- 4-2. 의료 질 향상 추진(의료기관 인증)
- 4-3. 의료 질 향상 추진(건강보험심사평가원 적정성 평가)

1 감염병 대응 및 진료 제공

1-1. 코로나-19 적극 대응

□ 추진배경

- 국가재난사태가 발생함에 따라 서울시 대표 공공의료기관 역할 수행
- 코로나-19 최다 확진자 수 급증에 따른 확진 환자 치료 전념

□ 주요내용

○ 코로나-19 관련 주요 경과사항

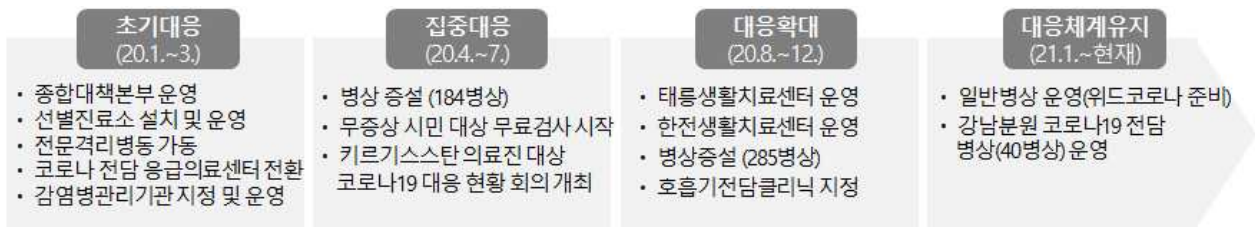

○ 코로나-19 확진환자 적극 진료 ※ '21.9월말 기준

- 입원치료 : 15,238명(서울시 확진자의 15.3%), 선별진료검사 : 39,580명

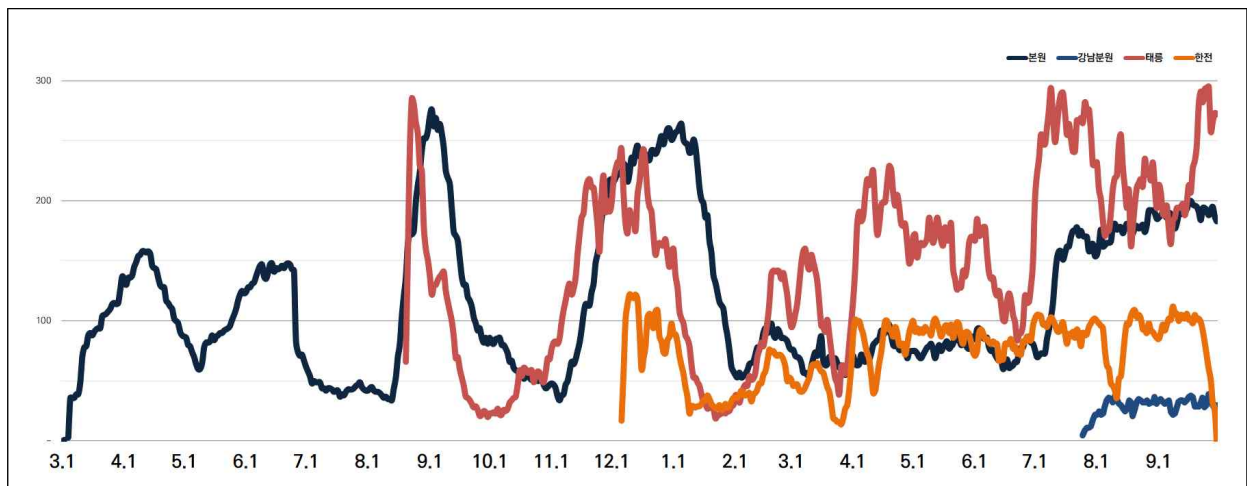

구분	확진자 입원					코로나-19 검사		
	총 환자수	서울의료원	강남분원	태릉생활치료센터	한전생활치료센터	총 검사자수	선별진료소	선제검사
환자 수 (명)	15,238	5,355	333	6,934	2,616	39,580	28,241	11,339

○ **코로나-19 대응 시설** ※ '21.9월말 기준

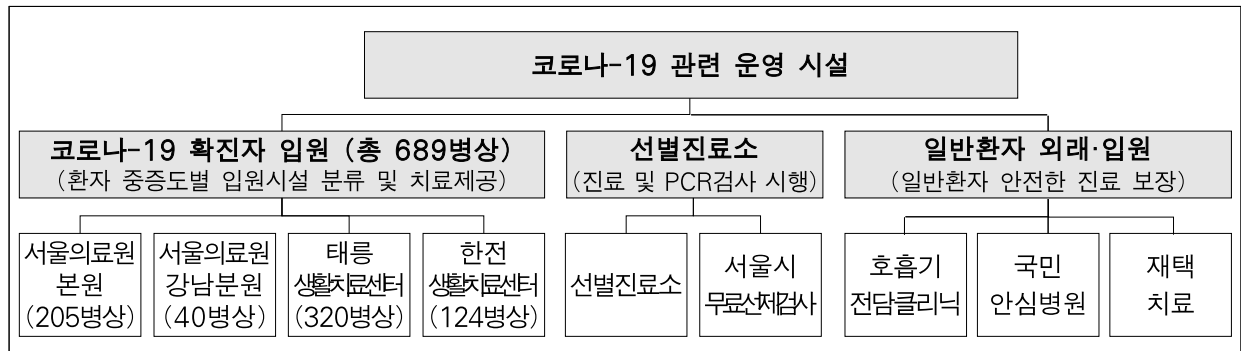

구분	시설	역할
확진자 입원시설	본관 병동(10~13층)	• 확진자 입원치료(205병상)
	태릉 생활치료센터	• 경증·무증상 확진자 입원치료
	한전 생활치료센터	※ 한전생활치료센터 거점형 생활치료센터 운영 (21.08~) : 고령 또는 발열 등으로 생활치료센터 입소 거부자 치료
	강남분원	
비대면 건강 모니터링	재택치료	• 경증 및 무증상 확진자 대상 비대면 치료
선별검사	선별진료소	• 일반인 중 유증상자 전용 진료·검체채취
	서울시 무료선제검사	• 서울시 시민 중 무증상자 대상 코로나-19 검사
일반환자 외래·입원	호흡기 전담클리닉	• 호흡기나 발열증상 환자 대상 일차의료 제공
	국민안심병원	• 호흡기질환자 전용 입원 병동 운영

○ **코로나-19 환자 재택치료 관련 지원**

- 서울시민 대상 경증 및 무증상 확진자 대상 비대면 건강모니터링 제공
- 서울시 및 중랑구 협력 진행

○ **코로나-19 대응인력 소진방지 대책 마련**

- 특별휴가 제공 ('20년 : 3일 / '21년 : 2일)
- 의료인력 감염관리 지원금 전 직원 대상 지급
- 의료인력 지속 충원으로 인력 부족 해소 노력

□ **2021년 추진계획**

○ **코로나-19 대응체계 유지** : 종식시 까지

작성자	기획조정실장 : 김정희(2276-7015) 기획경영팀장 : 김학진(7050) 담당 : 구자삼(7046)
-----	---

1-2. 코로나-19 백신접종 현황

□ 추진배경

- 코로나-19의 확산 및 감염 예방 등을 위한 임직원 백신 접종
- 면역형성을 통한 의료·방역체계 안정적 유지

□ 주요내용

○ 접종대상 및 백신

- (1번째 접종대상) 의료진 및 의료지원 인력 등 : 화이자 접종 완료
 - (2번째 접종대상) 확진환자 비접점 구역 근무자 : 아스트라제네카 접종 완료
 - (3번째 접종대상) 신규입사자 및 기 접종거부자 중 동의자 : 모더나 등 접종 완료
- ※ 파견직, 계약직 등 직종 구분 없이 동의자 전체 백신접종

○ 코로나-19 백신접종자 현황

- 1차 접종자 : 1,852명 (화이자 1,354명, 아스트라제네카 374명, 모더나 등 124명)
- 2차 접종자 : 1,806명 (화이자 1,332명, 아스트라제네카 354명, 모더나 등 120명)

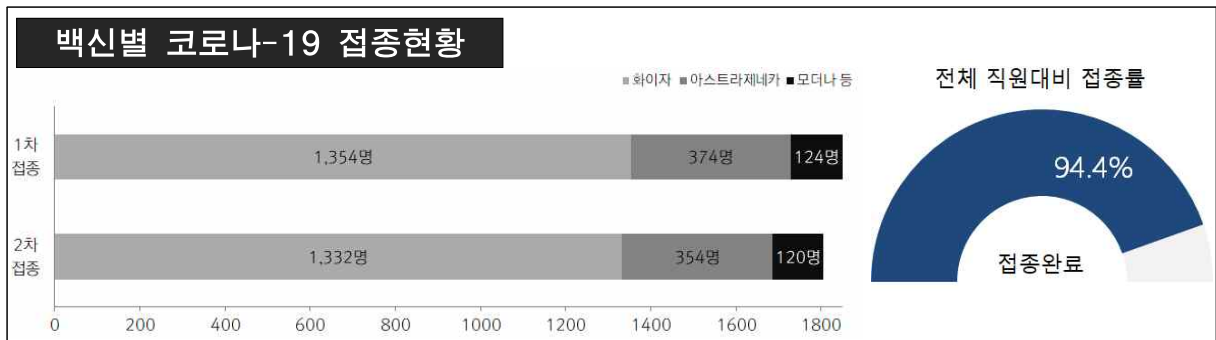

※ 2차 미접종자 : 임신, 자가격리, 퇴사 등

○ 접종장소 : 감염구역과 일반구역 근무자 분리 접종 실시

- (감염구역) 4층 대강당 / (일반구역) 7층 상황실

□ 2021년 추진계획

- 코로나-19 백신 미접종자 접종추진 : 하반기 내
- 코로나-19 백신 추가접종(부스터샷) 접종추진 : 하반기 내

작성자 | 감염관리실장 : 최재필(2276-7025) | 감염관리차장 : 정희용(7025) | 담당 :최고은이(7026)

1-3. 위드 코로나 시대 선제적 준비

□ 추진배경

- 단계적 일상회복을 위한 일반환자 대상 의료서비스 활성화
- 호흡기환자 전담 치료 제공으로 안정적인 방역 체계 유지

□ 주요내용

- 호흡기환자 전용 의료서비스 제공을 통한 안전한 의료환경 조성
 - 호흡기질환 유행 대비 출입구 대응 가이드 배포를 통한 방역 강화
 - 코로나-19 증상과 유사한 호흡기 질환의 별도 치료위한 전담 클리닉 운영
 - 일반환자와 동선이 분리된 호흡기 환자 전용 입원 병동 운영
- 필수의료 제공을 위한 일반환자 진료 확대
 - 일반환자 입원병상 314병상 확대 운영 ('21.9월) ※ 분만실, 중환자실 등 포함
 - 일반진료 단계적 확대로 약 38만명(외래 29만명, 입원 9만명) 진료('21.9월)

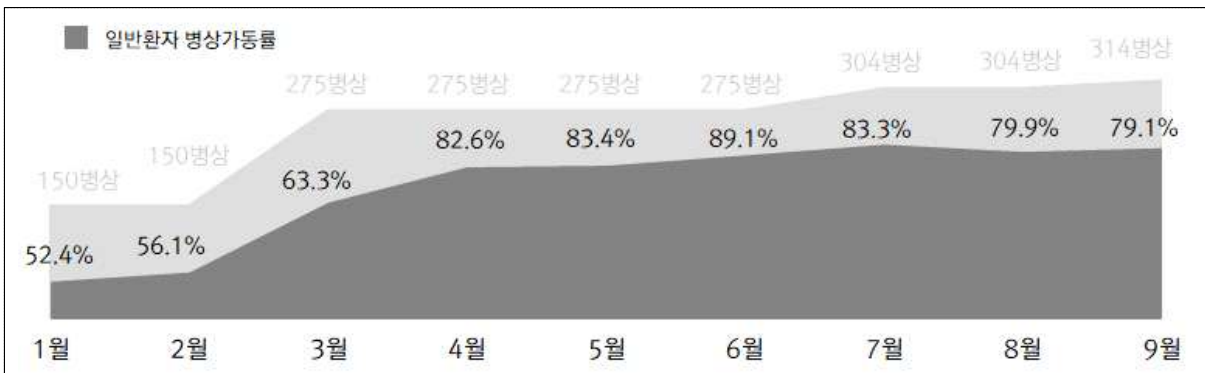

○ 코로나-19 사각지대 의료취약계층 진료 수행

(단위 : 명)

구분	합계	1월	2월	3월	4월	5월	6월	7월	8월	9월
환자 수	344,160	27,925	28,923	37,997	41,080	39,068	44,550	43,314	40,963	40,340
의료취약계층 환자	95,002	8,040	7,858	10,475	11,112	11,401	12,185	11,843	11,545	10,543
취약환자 비율(%)	27.6%	28.8%	27.2%	27.6%	27.0%	29.2%	27.4%	27.3%	28.2%	26.1%

※ 코로나19 입원환자 제외

□ 2021년 추진계획

- 일반환자 및 의료취약계층 환자 진료 : 연중상시

작성자 | 원무팀장 : 김성일(2276-7059) 원무차장 : 윤혜영(7056) 담당 : 이창섭(7051)

2 공공의료 강화

2-1. 응급의료센터 증축 및 이전 운영

□ 추진배경

- 국가 공공보건의료 발전계획 등에 따른 응급의료 기능 강화
- 중증·응급질환 인프라 구축, 공공의료의 진료 영역 확대

□ 주요내용

- 중증응급환자 치료 위한 응급의료센터 전용 건물 운영



구분	내용	구분	내용
공사기간	'19.1. ~ '21.8.	규모	총 5층
면적	4,920.84 m ²	준공일	'21.9.17.
병상수	응급실 27병상 중환자실·일반병실 총 34병상	운영개시일	'21.10.15.

○ 특징 : ① 응급의료 전용 단독 건물, ② 감염관리 특화, ③ 고압산소치료

- 건물 전체가 응급의료 관련 시설로만 구성된 단독 건물(서울시 유일)
- 응급실-중환자실-일반병실에 음압격리실(총 6병상) 배치, 감염환자 상시 대응
- 서울시 내 두 번째 다인용(멀티챔버) 고압산소치료기 운용

※ 수도권 내 다인용 고압산소치료기 보유 의료기관

: [서울] 서울아산병원, 서울의료원 [인천] 가천대 길병원, 인하대병원 [경기] 명지병원(고양시), 수원향대부천병원(부천시), 한림대동탄성심병원(화성시)

○ ‘서울동북권 권역응급의료센터’ 지정 목표 사업 추진 중

- 권역응급의료센터 : 국가 응급의료체계에 따라 중증응급환자 중심 진료, 지역 재난 대비·대응, 권역 내 응급의료종사자 교육·훈련 등 역할 수행
- 응급의료 권역 구분 : 전국 29개 권역, 서울시 4개 권역

국가 응급의료체계 및 응급실 현황	서울시 권역 분류 및 권역응급의료센터 지정 현황
<p>전국 응급실 총 398개 (서울 49개소)</p> <p>지역응급의료센터 (전국 124개소 / 서울 24개소)</p> <p>지역응급의료기관 (전국 239개소 / 서울 20개소)</p>	

- 권역응급의료센터 지정 목표로 서울시-서울의료원이 '15년부터 공동 추진한 사업으로 권역응급의료센터 법적 시설·인력·장비 준비 완료

구분	시 설(건축물)	의료장비	인 력
준비 현황	<ul style="list-style-type: none"> • 공사 완료 : '21.7월말 • 인·허가 : '21.8~9월 • 응급실 이전 : '21.9월 	<ul style="list-style-type: none"> • 보건복지부 주관 지역거점 공공병원 기능 보강 사업 지원 : '19~'22년 	<ul style="list-style-type: none"> • 정원증원 완료 : '21.4월 • 의사 12명, 간호사 72명 기타 55명 증원 • 현재 113명 채용완료

- 권역응급의료센터 공모 절차 진행 중(보건복지부 주관)으로, '21.11월 최종 결과 발표 예정
- 지정 시 서울동북권 중증응급환자 최종치료기관 역할 수행

□ **소요예산 : 4,368,500천원**

(단위 : 천원, 2021.09.30.기준)

예산액	집행액	집행률(%)	비고
4,368,500	2,292,512	52.5	증축 후 집행예정

□ **2021년 추진계획**

○ 권역응급의료센터 지정 추진 : 하반기

작성자	기획조정실장 : 김정희(2276-7015) 기획경영팀장 : 김학진(7050) 담당 : 구자삼(7046)
-----	---

2-2. 해바라기센터 운영 추진

추진배경

- 성폭력 피해상담, 치료 등 피해구제 지원을 위한 운영필요성 대두
- 상담, 의료서비스 등 제공으로 위기상황 대처 및 2차 피해 방지

주요내용

- 성폭력 피해자에 대한 의료, 상담, 긴급구조 지원체계 마련 추진
 - 24시간 365일 상담, 의료 법률, 수사지원 등 원스톱 제공
 - 피해자가 폭력피해로 인한 위기상황에 대처 할 수 있도록 지원
 - 심리, 재판 등을 위한 법원 동행 등 피해자 심리적지지 및 피해자 보호
- 피해자 보호를 위한 자원 연계망 구축 예정
 - 관공서, 유사기관, 복지기관 등 서비스 연계 지원
 - 사례회의, 전문가 자문 등을 통한 지역과 연대한 피해자 보호활동 추진
- 성폭력 피해 극복을 위한 치유 프로그램 운영
 - 심리치료 및 연령별 맞춤형 놀이치료 등을 통해 피해자 안정 도모
 - 보호자 대상 상담, 교육 등 보호자 대상 치료 제공
- 해바라기센터 홍보, 교육계획
 - 홈페이지 운영 및 관내 홍보물 배포, 관공서, NGO 단체 등 기관 홍보
 - 관련 기관 종사자 대상 교육 진행 및 시민 대상 성 인식 교육 추진

소요예산(예정) : 1,727,526천원

2021년 추진계획

- 해바라기센터 사업 추진 : '22년 상반기

2-3. 공공보건의료서비스 제공

□ 추진배경

- 지역사회 보건의료기관 간 연계망 구축으로 건강격차 감소 도모
- 원내·외 의료취약계층 대상 공공의료 제공으로 의료 사각지대 최소화

□ 주요내용

- ‘공공보건의료 협력체계 구축사업’ 적극 이행
 - 서울 동북권역 8개 지역구¹⁾의 지역책임의료기관 역할 수행
 - 원외 협의체, 지역사회 연수강좌 운영으로 기관 간 협력 및 네트워크 강화
 - 뇌혈관질환 대상 지역사회 연계사업, 코로나-19 치료지원 사업 추진
 - ※ 코로나-19 치료사업 : 정신건강 관리지원, 채택치료 지원 등
- 모바일 앱 활용 의료복지 정보 서비스 제공
 - 보건의료복지 주요정보 및 정책을 한눈에 확인 가능하도록 서비스 구축
 - 기준중위소득, 보건의료복지 안내 등 7개 그룹 33개 세부사업 안내
 - 매년 국가 정책에 맞춰 변화사항 업데이트 추진

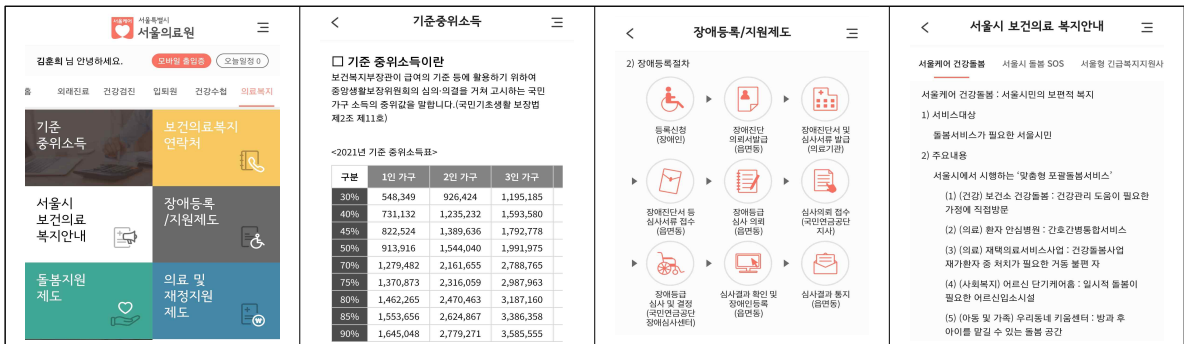

□ 소요예산 : 599,714천원

(단위 : 천원, 2021.09.30.기준)

예산액	집행액	집행률(%)	비고
599,714	273,959	45.7	

□ 2021년 추진계획

- 공공보건의료사업 추진 : 하반기

작성자 공공의료본부장 : 박태환(2276-7831) 공공의료사업지원팀장 : 강순원(7767) 담당 : 정덕채(7762)

1) 중랑구, 동대문구, 성동구, 광진구, 도봉구, 노원구, 강북구, 성북구

3 행복한 일터 조성

3-1. 공무원 정규직 전환

□ 추진배경

- 공공부문 비정규직 전환 정책에 따라 공무원 근로자의 정규직 전환
- 상시 지속업무를 수행하는 파견·용역 근로자의 직접 고용

※ 서울시 노동존중특별시 서울 2단계 발전계획('17.8월) 및 2차 공공부문 비정규직 대책 후속계획('13.12월) 관련

□ 주요내용

- 공무원 근로자 정규직 전환완료
 - 서울의료원 노·사간 '공무원 근로자 정규직 전환 특별합의' 체결('20.12월)
 - 임용 시 인사체계의 공정성을 위해 최소한의 능력절차 준수
 - 정규직 303명 전환 완료('21.7.1)
- 파견·용역 근로자(시설관리, 보안, 콜센터) 직접고용 전환
 - 가이드라인 발표 이전('21.2.23)부터 근무 중인 파견·용역직 근로자 전환 추진
 - 정규직 전환 대상 파견·용역직 근로자 29명 전원 전환 완료('21.10.1)
 - 직무분석을 통한 적정인원 재산정으로 임금 저하 없는 전환 진행

□ 소요예산 : 3,585,192천원

(단위 : 천원, 2021.09.30.기준)

예산액	집행액	집행률(%)	비고
3,585,192	2,703,660	75.4	

□ 2021년 추진계획

- 정규직 및 파견근로자 정규직 고용 완료 : 하반기 내

작성자 인사운영팀장 : 강종호(☎2276-8191) 차장 : 이미현(8091) 담당 : 배진영(8092)

3-2. 직원과의 소통문화 조성

□ 추진배경

- 조직문화 개선을 위한 내부 브랜딩으로 임직원 동기부여 제공
- 실무직원과 직접소통을 통해 현장 문제점 발굴 및 개선 추진

□ 주요내용

○ 서울의료원 건강일터 선언 및 소통 TF 운영

- 전직원 대상 '건강한 일터' 비전 공표 및 소통 TF 조직 신설(20.11월)
- 부서별 정기소통(월 2회 이상)으로 근무여건 개선 등을 위한 아이디어 발굴
- 실행추진회의를 통해 소통안전 실행방안 토의 및 수행결정(53건 수행결정)
 - 환자이송표 양식개발을 통해 보다 정확한 환자이송 수행
 - 신입사원 소속감 증진을 위한 웰컴키트 지급, 접수창구 유니폼 폐지 후 근무복장 자율화
- 전 직원 대상 소통TF 인식도 및 평가 설문조사 결과 82% 긍정 답변

○ 소통 TF 운영 '300일간의 기록' 전시회 개최

- 직원들이 직접 참여하여 만들어낸 실행성과 공유(주요안전 20가지)
- 전 직원 대상 소통 TF 활동 홍보 및 미참여 부서 관심 유도



□ 소요예산 : 2,096,204천원

(단위 : 천원, 2021.09.30.기준)

예산액	집행액	집행률(%)	비고
2,096,204	2,063,526	98.4	

□ 2021년 추진계획

- 근로환경 개선을 위한 노력

: 연중상시

작성자

홍보팀장 : 한순웅(☎2276-7131) 담당 : 박주연(7118)

4 주요 시정 협력 사업

4-1. 건강돌봄네트워크사업

□ 추진배경

- 표준화된 퇴원계획 수립 등 서울 커뮤니티 케어의 주요 허브로 역할강화
- 서울케어-건강돌봄 정책추진으로 퇴원환자의 지역사회 자원연계 강화

□ 주요내용

- 의료취약계층 및 지속돌봄필요자 대상 건강돌봄서비스 지원
 - 지역사회 네트워크를 통해 치료, 지역사회자원 연계 등 제공
 - ※ 94명(연 목표대비 104% 달성), 180건 연계(건강교육 등 직접제공서비스 포함)
 - 퇴원환자의 집중케어 관리체계 연계로 질병악화 및 재입원 악순환 방지
- 만성질환자 사례관리 강화
 - 복약지도 등 중재가 필요한 만성질환자에게 건강관리 교육 및 상담 지원
 - 퇴원 후 지역사회에서 건강관리 가능하도록 자원 연계 및 양방향 사례관리
- 건강돌봄네트워크 사업 홍보 강화
 - 건강돌봄네트워크팀 유튜브 채널 개설을 통한 사업홍보 활성화
 - 지역사회 유관기관 간담회(4건)를 통한 사업홍보 및 네트워크 기능 강화

□ 소요예산 : 57,500천원

(단위 : 천원, 2021.09.30.기준)

예산액	집행액	집행률(%)	비고
57,500	30,985	53.9	

□ 2021년 추진계획

- 의료취약계층 지속적 돌봄 : 연중상시

작성자 공공의료본부장 : 박태환(2276-7831) 건강돌봄네트워크팀장 : 김종규(7474) 담당 : 장해주(7123)

4-2. 의료 질 향상 추진(의료기관 인증)

□ 추진배경

- 보건복지부 의료기관 인증 획득으로 의료에 대한 신뢰도 확보
- 인증기준 토대로 지속관리하여 환자 안전관리 강화 및 질 향상 도모

□ 주요내용

○ 3주기 급성기 의료기관 인증 현황

구분	1주기	2주기	3주기(평가예정)
인증기간	2013.6월~2017.6월(4년)	2016.12월~2020.11월(4년)	2022.06월

※ '20.11월 2주기 인증 만료이나, 코로나-19로 인해 감염병전담병원 지정 해제 후 조사 시행

○ 3주기 의료기관 인증 획득을 위한 활동

- 의료직, 간호사, 보건직 등을 포함하여 자체조사팀, 실무TF 등 구성('19.11월)
- 인증기준을 반영하여 업무지침 개정 및 표준화 작업 시행
- 전 직원 교육 및 자체조사 시행, 인증 평가 요약북 제작 및 배포 등

○ 코로나-19로 인한 의료기관 인증평가 연기

- 감염병전담병원 지정 및 코로나-19 대응 등에 따른 인증 유예
- 각 부서 협력하에 시설, 환경, 시스템 등 점검 지속 및 준비 철저
- 3주기 인증결과 발표 전까지 2주기 인증기간 유효

※ 감염병전담병원 추가 조치사항 안내(인증사업실-4708, 2020.12.03.)호 의거

□ 소요예산 : 127,150천원

(단위 : 천원, 2021.09.30.기준)

예산액	집행액	집행률(%)	비고
127,150	3,751	3.0	일정 연기

□ 2021년 추진계획

- 의료기관 인증 평가 준비 및 인증기준 유지 : 연중상시

작성자 | 기획조정실장 : 김정희(☎2276-7015) 적정진료팀장 : 김기천(8606) 담당 : 여연옥(7027)

4-3. 의료 질 향상 추진(건강보험심사평가원 적정성 평가)

□ 추진배경 및 목적

- 적정진료 및 양질의 의료서비스 제공으로 공공의료 선도
- 평가지표 관리 강화 및 개선을 통한 의료서비스 질 향상 도모

□ 주요내용

- 적정성 평가 주요 결과
 - 급성질환, 만성질환, 각종 암 등 등급 산출 항목 총 18개
 - ▶ 등급 산출 항목 중 15개 항목 1등급, 3개 항목 2등급 획득

지표	1등급 항목
급성질환	관상동맥우회술, 급성기 뇌졸중, 폐렴
만성질환	만성폐쇄성폐질환
암질환	대장암, 위암, 유방암, 폐암
정신건강	의료급여정신과, 정신건강 입원영역
진료행위 및 약제	항생제 처방률, 수술예방적 항생제, 마취
중환자실	신생아중환자실, 중환자실

□ 2021년 추진계획

- 신규 평가 항목 설명회 및 공지 : 연중상시
- 지속적인 지표관리 및 피드백을 통한 개선 추진 : 연중상시

작성자 | 기획조정실장 : 김정희(☎2276-7015) 적정진료팀장 : 김기천(7027) 담당 : 박보미(8186)