

● 제311회 ●
서울특별시의회(임시회)
제4차 보건복지위원회

2022년도 제2회 서울특별시 여성가족정책실 소관
추가경정예산안
검 토 보 고 서

2022. 7. 22.

보 건 복 지 위 원 회
수 석 전 문 위 원

【서울특별시시장 제출】

의안번호 21

I. 추가경정예산안 개요

1. 제출자 및 제출경과

- 가. 제 안 자 : 서울특별시시장
- 나. 제 안 일 : 2022. 7. 13.
- 다. 회 부 일 : 2022. 7. 14.

2. 추가경정예산안 규모

가. 세입예산

- 여성가족정책실 소관 2022년 제2회 추가경정 세입예산액은 1조 4,583억 6천8백만원으로 기정예산 대비 100억 6천4백만원(0.7%) 이 증액되었음.
- 세입 증액의 주요 원인은 정부추경에 따른 일반회계 국고보조금등의 증액으로 국고보조등은 기정예산 1조 518억 6백만원 대비 79억 6천6백만원이 증액(0.8%)된 1조 597억 7천2백만원임.

〈표〉 2022년도 제2회 추가경정예산(안) 세입 규모

(단위 : 백만원, %)

구분		2021예산	2022년도		증감(비율)
			추경예산	기정예산	(기정예산대비)
합 계		1,433,296	1,458,368	1,448,304	10,064(0.7)
일반회계		1,421,979	1,447,629	1,438,895	8,734(0.6)
세외수입	경상적	564	484	484	-
	임시적	73,026	63,232	63,232	-
지방교부세		240	30	30	-
국고보조금등		1,008,300	1,059,772	1,051,806	7,966(0.8)
보전수입등및내부거래		339,849	324,111	323,343	768(0.2)
균형발전특별회계		11,317	9,409	9,409	-
국고보조금 등		11,317	9,409	9,409	-
보전수입등및내부거래		-	1,330	-	1,330(-)

나. 세출예산

- 여성가족정책실 소관 2022년도 제2회 추가경정 세출예산액은 2조 9,731억 6천1백만원으로 기정예산 대비 183억 6천1백만원(0.6%) 이 증가하였으며 그 내역은 다음과 같음.

〈표〉 2022년도 제2회 추가경정예산안 세출 규모

(단위 : 백만원, %)

구분	2021예산	2022년도		증감(비율) (기정예산대비)
		추경예산	기정예산	
합 계	2,857,993	2,973,161	2,954,800	18,361(0.6)
소계(일반회계)	2,802,373	2,933,397	2,915,036	18,361(0.6)
행정운영경비	787	768	768	-
재무활동	3,421	8,869	8016	853(10.6)
사업비	2,798,165	2,923,760	2,906,252	17,508(0.6)
소계(특별회계)	55,620	39,764	39,764	-
사업비	55,620	39,668	39,668	-
재무활동비	-	96	96	-

3. 참고사항

가. 관계법령 : 「지방자치법」 제145조(추가경정예산)

Ⅱ. 검토의견 (수석전문위원 한광모)

1 추가경정예산안 규모 및 제출 사유

- 2022년도 제2회 여성가족정책실 소관 추가경정예산안(이하 “추경안”이라 함)은 2조 9,731억 6천1백만원으로, 기정예산 2조 9,548억원에서 183억 6천1백만원이 증액 편성(0.6%)하여 제출되었음.

〈표〉 2022년도 제2회 추경안 세출예산 규모

(단위 : 백만원)

기정예산	추경예산(안)	증 감	증감률
(X1,061,216) 2,954,800	(X1,069,181) 2,973,161	(X7,966) 18,361	0.6%

- 금번 추경 편성된 여성가족정책실 소관 총지출 증가액(183억 6천1백만원)은 서울시 전체 총지출 증가액에 대비하면 0.3%에 해당함.

〈표〉 서울시 및 여성가족정책실 소관 총지출 현황

(단위: 백만원, %)

구 분	'22년도 추경안(A)	'22년도 기정예산(B)	증감율(%)	증감 (A-B)
◇ 서울시총예산(a)	52,184,168	45,813,259	13.9	6,370,908
◇ 여성가족정책실(b)	2,973,161	2,954,800	0.6	18,361
※ 비중(b/a)(%)	5.7	6.5	-	0.3

- 서울시는 금번 여성가족정책실 소관 추경안의 편성방향에 대하여, ① 약자와의 동행 및 양육자·아동 지원 등 긴급히 추진이 필요한 예산을 편성하고, ② 국고보조사업 변경내시 등 변경사항을 반영하여 법정의 무경비를 편성하기 위함이라고 밝히고, 총 24건의 사업에 대하여 추

경안을 제출함.

- 총 24건 가운데 시 자체사업 7건과 재무활동 사업 2건은 모두 증액 사업이며, 교육청특별회계전입금 사업 1건과 국비매칭 사업 15건 중 4건은 감액 사업임.

2 세입 및 세출 총괄

가. 세입

1) 세입예산 총괄

- 여성가족정책실 소관 2022년도 제2회 추경안 세입예산액은 총 100억 6천4백만원이 증액되었으며, 세부내역으로는 국고보조금 가운데 코로나19 완화로 어린이집을 이용하는 아동 수가 늘어나면서 보육 관련 사업인 영유아 보육료 지원(증 77억 5천2백만원), 어린이집 보육교직원 인건비 지원(증 36억 9천1백만원), 어린이집 보육교직원 처우개선비 지원(증 6억 7천8백만원) 등 6개 사업이 증액 편성되었으며, 저출생 여파 등으로 인해 아동수당 지원(감 30억 3천7백만원), 첫만남 이용권 지원(감 16억 9천2백만원) 포함 3개 사업이 감액 편성되었음.
- 또한 보전수입등내부거래 중 보전수입등으로 국고에 반납 예정인 전년도 국고보조금사용잔액이 일반회계와 균형발전특별회계에 각각 7억 8천3백만원(26건)과 13억 3천만원(1건)이 증액 편성되었음.
- 내부거래로 교육청전입금인 교육비특별회계전입금으로 다함께돌봄사업 2건으로 학교돌봄터 설치비는 6천만원 감액되었으며, 학교돌봄터 인건비는 4천5백만원이 증액 편성되었음.

〈표〉 여성정책실 2022년도 제2회 추가경정예산(안) 세입 규모

(단위 : 백만원, %)

구분	2021년도 최종예산	2022년도		증감(비율) (22년 기정예산대비)
		추경예산	기정예산	
합 계	1,433,296	1,458,368	1,448,304	10,064(0.7)
일반회계	1,421,979	1,447,629	1,438,895	8,734(0.6)
200 세외수입	73,590	63,716	63,716	-
210 경상적세외수입	564	484	484	-
220 임시적세외수입	73,026	63,232	63,232	-
300 지방교부세	240	30	30	-
311 특별교부세	240	30	30	-
500 보조금	1,008,300	1,059,772	1,051,806	7,966(0.8)
510 국고보조금등	1,008,300	1,059,772	1,051,806	7,966(0.8)
700 보전수입등및내부거래	339,849	324,111	323,343	768(0.2)
710 보전수입등	3,965	2,987	2,204	783(35.5)
720 내부거래	335,884	321,124	321,139	△15(0.005)
균형발전특별회계	11,317	10,739	9,409	1,330(14.1)
500 보조금	11,317	9,409	9,409	-
510 국고보조금등	11,317	9,409	9,409	-
700 보전수입등및내부거래	-	1,330	-	1,330(-)
710 보전수입등	-	1,330	-	1,330(-)

나. 세출

1) 세출예산 총괄

- 여성가족정책실 소관 2022년도 제2회 추경안 세출예산액은 2조 9,731억 6천1백만원으로 2021년도 예산액에 비해 1,151억 6천8백만원이 증액되었으며, 2022년도 기정예산과 비교해보면 183억 6천1백만원(0.6%)이 증액된 것으로, 그 내역은 다음과 같음.

〈표〉 여성가족정책실 2022년도 제2회 추가경정예산안 세출 규모

(단위 : 백만원, %)

구분	2021예산	2022년도		증감(비율) (22년 기정예산대비)
		추경예산	기정예산	
합 계	2,857,993	2,973,161	2,954,800	18,361(0.6)
소계(일반회계)	2,802,373	2,933,397	2,915,036	18,361(0.6)
행정운영경비	787	768	768	-
재무활동	3,421	8,869	8016	853(10.6)
사업비	2,798,165	2,923,760	2,906,252	17,508(0.6)
소계(특별회계)	55,620	39,764	39,764	-
사업비	55,620	39,668	39,668	-
재무활동비	-	96	96	-

2) 부서별 세출예산

- 여성가족정책실 소관 부서별 세출예산 추경안은 총 5개 부서에서 편성하였으며, 추경안 편성액 기준으로 살펴보면 보육담당관 216억 4천 9백만원(3건), 양성평등정책담당관 7억 8천1백만원(2건), 권익보호담당관 7억 7천8백만원(3건) 순으로 증액편성하고, 가족담당관은 48억 5천4백만원(13건)을 감액편성하였음.

〈표〉 여성가족정책실 소관 부서별 2022년 제2회 추가경정예산안

(단위 : 백만원, %)

구분	기정예산 (A)	추경내역 (B)	추경예산(안) (C=A+B)	증감률 (B/A)	건수
계	2,954,800	18,361	2,973,161	0.6	24
양성평등정책담당관	66,429	781	67,210	1.2	2
권익보호담당관	42,063	778	42,841	1.8	3
보육담당관	1,813,851	21,649	1,835,500	1.2	3
가족담당관	816,472	△4,854	811,618	△0.6	13
아이돌봄담당관	184,463	7	184,470	0.004	3
외국인다문화담당관	30,287	-	30,287	-	-
아동복지센터	1,235	-	1,235	-	-

3) 세부사업별 세출예산

- 여성가족정책실 세출예산 추경안을 세부사업별로 살펴보면 총 24개 사업 중 19개 사업이 증액편성된 것으로 나타남.
- 먼저 아동급식지원 지원(증 12억6천9백만원), 서울공공(안심) 키즈카페 조성(증 6억 3천4백만원), 폭력피해여성 주거지원 시설 추가지원(자체)(증 2억 3천3백만원, 신규), 스토킹피해자 지원(증 1억 3백만원, 신규), 아동복지시설 생활아동 보호환경 개선 및 학대예방 강화(증 1억 2천만원, 신규) 등 총 7개 사업이 자체시비 사업의 신규 추진 및 확대에 따라 증액 편성되었음.
- 영유아 보육료 지원(증 143억 8천4백만원), 어린이집 보육교직원 인건비 지원(증 54억 7천7백만원) 등 국비 변경내시를 반영해 총 11개 사업이 증액 되었음.
- 감액사업은 총 5건으로 아동수당 지원(감 44억 5천3백만원) 등 4건이 국비변경 내시를 반영한 것이고, 1건은 다함께돌봄사업(학교돌봄터 설치비 지원)으로 교육청특별회계전입금 6천만원을 전액 감액 편성한 것임.

〈표〉 여성가족정책실 세부사업별 2022년 제2회 추가경정예산안 세출 규모

(단위 : 백만원)

구분	세부사업명	기정예산 (A)	추경내역 (B)	추경예산(안) (C=A+B)	추경사유 및 산출내역
	총계(여성가족정책실)	(x1,061,215) 2,954,800	(x7,966) 18,361	(x1,069,181) 2,973,161	
	소 계 (양성평등정책담당관)	(x13,048) 66,429	(x668) 781	(x13,716) 67,210	
1	여성 새로일하기센터 지정운영	(x13,048) 18,027	(x668) 681	(x13,716) 18,708	〈국비매칭〉 ○ 여성가족부 변경내시 통보에 따른 새로일하기센터 운영비 증액 : 681백만원 - 인턴 수 18명 증가(1,145명→1,163명) - 직업교육훈련 과정수 34개 증가(147→181개)

구분	세부사업명	기정예산 (A)	추경내역 (B)	추경예산(안) (C=A+B)	추경사유 및 산출내역
2	성평등정책 거버넌스 운영	(x0) 246	(x0) 100	(x0) 346	<p>〈자체시비〉</p> <ul style="list-style-type: none"> ◦(가칭)엄마·아빠행복 프로젝트 추진 <ul style="list-style-type: none"> - 브랜드 BI 개발 : 50백만원 - 홍보영상 제작 및 캠페인 : 20백만원 - 정책자문단 운영 : 30백만원
	소 계 (권익보호담당관)	(x11,185) 42,063	(x0) 778	(x11,185) 42,841	
3	폭력피해여성 주거지원 시설 추가지원(자체) (신규)	(x0) 0	(x0) 233	(x0) 233	<p>〈자체시비〉</p> <ul style="list-style-type: none"> ◦가정폭력 피해자 자립지원 강화 대책」(행정1부시장방침 제111호, '22.4.1.) 수립에 따른 사업 추진 <ul style="list-style-type: none"> - 매입임대주택 증가분 13호(69호→82호) 임차보증금 시비 신규 편성 : 233백만원
4	스토킹피해자 지원(신규)	(x0) 0	(x0) 103	(x0) 103	<p>〈자체시비〉</p> <ul style="list-style-type: none"> ◦스토킹 피해자 보호시설·안전시설 등 리모델링 및 치료회복프로그램 운영 : 103백만원 <ul style="list-style-type: none"> - 전문상담사 운영(28백만원) - 치료회복프로그램 운영(15백만원) - 보호시설 리모델링비용(60백만원)
5	국고보조금 반환	(x0) 110	(x0) 442	(x0) 552	<p>〈재무활동〉</p> <ul style="list-style-type: none"> ◦과년도 국고보조금 집행잔액 반납 <ul style="list-style-type: none"> - '21년 국비 집행잔액(344백만원) - '20년 국비 집행잔액(98백만원)
	소 계 (보육담당관)	(x588,174) 1,813,851	(x12,121) 21,649	(x600,295) 1,835,500	
6	어린이집 보육교직원 처우개선 지원	(x21,947) 135,349	(x678) 1,788	(x22,625) 137,137	<p>〈국비매칭〉</p> <ul style="list-style-type: none"> ◦'22년도 교사근무환경개선비 지원 (담임교사지원비) 기준단가 상승분 (20,000원) 반영
7	어린이집 보육교직원 인건비 지원	(x113,333) 330,578	(x3,691) 5,477	(x117,024) 336,054	<p>〈국비매칭〉</p> <ul style="list-style-type: none"> ◦보육교직원 호봉승급 반영주기 조정 (연2회→월1회)에 따른 인건비 상승분 반영
8	영유아보육료 지원	(x295,265) 548,215	(x7,752) 14,384	(x303,017) 562,599	<p>〈국비매칭〉</p> <ul style="list-style-type: none"> ◦코로나19 완화 추세에 따라 보육료 대상 아동수 7,940명 증가에 따라 144억원 증액 편성 (93,497명 → 101,437명)

구분	세부사업명	기정예산 (A)	추경내역 (B)	추경예산(안) (C=A+B)	추경사유 및 산출내역
	소 계 (가족담당관)	(x402,101) 816,472	(x△4,823) △4,854	(x397,278) 811,618	
9	자치구 가족센터건립	(x3,928) 6,025	(x0) △232	(x3,928) 5,792	<국비매칭><감액> ○ 여성가족부 확정내시 통보에 따른 사업비 변경(3개구): △232,400천원 - 서대문: △200천원 - 동 작: 증 387천원 - 강 동: △619,200천원
10	청소년부모 아동양육비 지원 시범사업(신규)	(x0) 0	(x120) 240	(x120) 240	<국비매칭> ○ 청소년부모 가구(중위소득60%이하) 대상 아동양육비 자녀별 월20만원 지원 신규 실시('22.7월) - 아동양육비 : 240,000천원 · 200천원×200명×6개월 ※ (통계) 서울시 거주 청소년부모 1327가구, 자녀 160명 (22.6월말)
11	아동수당 지원	(x296,317) 434,598	(x△3,037) △4,454	(x293,280) 430,145	<국비매칭><감액> ○ 보건복지부 변경내시 통보에 따른 사업비 감액: △4,453,753천원 - 만 7세 이하 아동수당 지원대상 4,217명 감소(411,551명→407,334명)
12	첫만남이용권 지원	(x42,406) 69,112	(x△1,692) △2,764	(x40,714) 66,348	<국비매칭><감액> ○ 보건복지부 변경내시 통보에 따른 사업비 감액: △2,764,000천원 - 예상 출생아수 감소분 1,918명 반영 (47,909명→45,991명)
13	서울공공(안심) 키즈카 페 조성	(x0) 6,309	(x0) 634	(x0) 6,943	<자체시비> ○ 키즈카페 설계비 등 : 634백만원 - 설계비(2개소:강서, 동작) : 68백만원 - 대체지 면적 증가분 리모델링비 추가지원 (1개소, 영등포) : 522백만원 - 시립키즈카페 설계비(1개소) : 44백만원 ※ 기술용역타당성 심사완료('22.7.7.)
14	지역아동보호전문기관 운영지원(신규)	(x2,988) 7,166	(x0) 176	(x2,988) 7,341	<국비매칭> ○ 보건복지부 '방문형 가족회복 프로그램' 시범기관 선정('22.4월)에 따른 시비 매칭분 편성 : 176백만원 - 사업비 : 87,920천원×2개소(노원, 마포) - 학대피해가정 (100가정) 대상 전문인력 방문 상담치료서비스 제공(사례관리)

구분	세부사업명	기정예산 (A)	추경내역 (B)	추경예산(안) (C=A+B)	추경사유 및 산출내역
15	아동복지시설 기능보강	(x137) 604	(x61) 122	(x198) 726	<p>〈국비매칭〉</p> <ul style="list-style-type: none"> ○ 보건복지부 변경내시 통보에 따른 아동복지시설 개·보수 추가지원분 6개소 반영 : 122백만원 - 기존 7개소→12개소 반영 (당초 선정시설 1개소 제외, 자부담으로 공사완료)
16	아동급식지원	(x0) 27,175	(x0) 1,269	(x0) 28,444	<p>〈자체시비〉</p> <ul style="list-style-type: none"> ○ 아동급식 단가 1천원 인상('22.8월~) (7천원→8천원) 소요 예산 반영 : 1,269,000천원
17	아동보호전담요원 충원	(x1,439) 2,879	(x4) 8	(x1443) 2,887	<p>〈국비매칭〉</p> <ul style="list-style-type: none"> ○ 보건복지부 변경내시 통보에 따른 인건비 증액분(관악, 1명) 편성 - 인건비 : 7,974천원 (월2,658천원×3개월, '22.10월~) - 현재 아동보호전담요원 64명 배치완료 ('22.10월기준 총 93명 배치 예정)
18	입양대상아동 지원	(x1,147) 1,638	(x△307) △438	(x840) 1,200	<p>〈국비매칭〉〈감액〉</p> <ul style="list-style-type: none"> ○ 보건복지부 변경내시 통보에 따른 사업비 감액: △438,000천원 - 지원대상 감소분 73명 반영 감액(273명→200명)
19	아동복지시설 생활아동 보호환경 개선 및 학대예방 강화	(x0) 94	(x0) 120	(x0) 214	<p>〈자체시비〉</p> <ul style="list-style-type: none"> ○ '마음치유 그룹홈' 시범운영(10개소)을 통한 공동생활가정 내 집중보호 필요 아동 심리·정서 치료 실시: 120백만원 - 150천원×5명×4회×4개월×10개소
20	청소년한부모 아동양육 및 자립지원	(x520) 1,032	(x27) 54	(x547) 1,086	<p>〈국비매칭〉</p> <ul style="list-style-type: none"> ○ 여성가족부 서울시 청소년한부모 자립지원패키지 신규사업('22.7.) 변경내시 통보에 따른 국시비 매칭분 편성 : 54백만원 - 내용 : 사례관리 총60가구 실시(1개소당 30가구) ※수행기관 : 서울시한부모가족센터, 한국한부모가족복지상담소 - 운영비 : 1개소당 64백만원이나, 37백만원 기편성, 차액분 27백만원, 총 54백만원(27백만원×2개소) 편성 ※(통계) 서울시 거주 청소년한부모 269세대(22.6월말)
21	국고보조금 반환	(x0) 404	(x0) 411	(x0) 815	<p>〈재무활동〉</p> <ul style="list-style-type: none"> ○ 국고보조금 반환금 편성(총8건) : 410,859천원

구분	세부사업명	기정예산 (A)	추경내역 (B)	추경예산(안) (C=A+B)	추경사유 및 산출내역
	소 계 (아이돌봄담당관)	(x40,741) 184,463	(x0) 7	(x40,741) 184,470	
22	우리동네키움센터 운영	(x249) 5,769	(x0) 21	(x249) 5,790	<p>〈자체시비〉</p> <p>○ 서울형 키즈카페 예약시스템 구축 : 21백만원 (연내 구축 완료)</p> <p>- 21,445천원 x 1식</p> <p>※ 정보화사업 예산타당성 심사 완료 ('22.6.30.)</p>
23	다함께돌봄사업(학교돌 봄터 설치비 지원)	(x0) 60	(x0) △ 60	(x0) 0	<p>〈교육청특별회계전입금〉〈감액〉</p> <p>○ 자치구 신규 설치수요가 없어 전액삭감 : △60백만원</p> <p>- 설치비 : 2실(신규교실)*30,000천원</p>
24	다함께돌봄사업(학교돌 봄터 인건비 지원)	(x289) 579	(x0) 45	(x289) 624	<p>〈국비매칭〉</p> <p>○ 시교육청 확정내시에 따라 학교돌봄터 인건비 5.5명 추가분 (35명→40.5명)</p> <p>증액반영 : 45백만원</p> <p>- 2,757천원*35명*12개월*0.25(시비분담비율) →2,757천원*27실*1.5명*12개월*0.25</p> <p>※ 학교돌봄터 운영 : 중구 8개소 총 27교실</p>

가. '성평등정책 거버넌스 운영' 사업(계속) <사업별설명서 p.14>

- '성평등정책 거버넌스 운영' 사업은 서울복지거버넌스에 기반하여 민·관 협력 네트워크 강화 및 현장 기반의 여성가족 복지정책을 수립·실천하기 위하여 전액 시비로 추진하는 사업임.
- '22년도 동 사업의 예산은 2억 4,573만원으로, 추경안은 사무관리비 1억을 증액(41% 증가)하여 3억 4,573만원이 편성되었음.

<표> '성평등정책 거버넌스 운영' 사업, 추경안 명세

(단위 : 천원)

예산과목 (통계목)	추경예산 (안)	기정예산	증 감	산 출 내 역
계	(x-) 345,727	(x-) 245,727	(x-) 100,000	
기간제근로자등보수	(x-) 44,583	(x-) 44,583	(x-) 0	
사무관리비	(x-) 184,344	(x-) 84,344	(x-) 100,000	<ul style="list-style-type: none"> ◦ (가칭)엄마·아빠행복 프로젝트 브랜드 개발 50,000천원 - 통합브랜드 BI개발 20,000천원*1식 - 사업별 BI개발 및 제작 10,000천원*3개 ◦ 홍보 동영상 제작 및 캠페인 추진 20,000천원 - 홍보 동영상 제작 15,000천원*1식 - 캠페인 운영 2,500천원*2회 ◦ 정책자문단 회의 수당 - 200,000원*50명*3회
국외업무여비	(x-) 10,000	(x-) 10,000	(x-) 0	
시책추진업무추진비	(x-) 12,600	(x-) 12,600	(x-) 0	
특정업무경비	(x-) 94,200	(x-) 94,200	(x-) 0	

- 금번 추경안 편성으로 추진하려는 '(가칭)엄마·아빠행복 프로젝트 추진' 사업내용은 전문가, 유관단체 등 참여를 통해 보다 실현가능한 '양육 친화적' 사업을 발굴·운영하고 이를 위해 '아이 키우기 좋은 서울' 정책

자문단 구성·운영과 이를 홍보 추진하기 위한 브랜드 개발 및 홍보 영상 제작임.

- 성평등정책 거버넌스 운영에 관한 사업은 성평등위원회 및 복지거버넌스 운영과 서울특별시 성평등 정책 확산 추진을 위한 사업으로 금번 추경안을 통해 예산 편성하려는 ‘(가칭)엄마·아빠행복 프로젝트 추진’ 사업과는 사업목적 및 내용이 다른 별개 사업을 동일한 사업 내 예산과목에 편성하는 것은 바람직하지 않고, BI 등 브랜드 개발과 ‘아이 키우기 좋은 서울’ 정책 자문단 구성 등 일시적 운용이 아닌 계속적 운용할 사업인 만큼 추경안을 통해 예산을 편성할 만큼 시급성이 있는지와 신규 사업으로 예산 편성 등 보다 세밀한 검토가 필요함.
- 한편 금번 추경안에 편성된 ‘우리동네키움센터 운영’ 사업(사업별설명서 p.84)은 온마을이 참여하는 지역돌봄 서비스 제공하여 돌봄 사각지대를 해소하기 위해 돌봄체계 구축 및 돌봄서비스 이용자 편의 제고를 위한 우리동네키움포털을 운영하기 위한 사업으로서, 기존 우리동네키움포털 내 서울형 키즈카페 예약시스템을 구축하기 위하여 금번 추경안에서 2,145만원이 편성되었음.

〈표〉 ‘우리동네키움센터 운영’ 사업, 추경안 명세

(단위 : 천원)

예산과목 (통계목)	추경예산 (안)	기정예산	증 감	산 출 내 역
계	(x249,390) 5,790,323	(x249,390) 5,768,878	(x-) 21,445	
사무관리비	(x-) 68,000	(x-) 68,000	(x-) 0	
공공운영비	(x-) 115,631	(x-) 115,631	(x-) 0	
시책추진업무추진비	(x-) 6,300	(x-) 6,300	(x-) 0	
전산개발비	(x-) 105,792	(x-) 84,347	(x-) 21,445	<ul style="list-style-type: none"> ◦ 서울형 키즈카페 예약시스템 구축 21,445천원 - 21,445,000원*1식

예산과목 (통계목)	추경예산 (안)	기정예산	증 감	산 출 내 역
자치단체경상보조금	(x249,390) 5,494,600	(x249,390) 5,494,600	(x-) 0	

- 서울형 키즈카페 신규조성 계획에 따라 시민 누구나 쉽고 편리하게 이용할 수 있는 예약서비스 구축을 위한 예산 편성 필요성은 인정되나, ‘서울형 키즈카페’ 사업은 가족담당관 소관 사업으로 아이돌봄담당관 소관 사업인 ‘우리동네키움센터’와 구분되어 있어, 회계지출의 정확성 및 책임성을 높이기 위해 서울형 키즈카페 예약시스템 구축을 위한 전산개발비는 서울형 키즈카페 사업 예산에 편성되도록 검토할 필요가 있음.
- 예약시스템 구축 뿐 아니라 향후 유지보수를 위한 예산편성을 고려했을 때 ‘22.5월부터 키즈카페 예약서비스를 실시 중인 기존 공공서비스예약 시스템을 활용하거나 사업내용에 맞게 서울형 키즈카페 사업 예산에 편성되도록 검토할 필요가 있음.
- 서울특별시 조직개편안에 포함된 여성가족정책실 조직개편안 따라 ‘권익보호담당관’을 폐지하고 ‘양성평등담당관’으로 기능 이관·통합과 ‘양육행복추진반’ 신설, 아이돌봄담당관에 가족담당관의 ‘키즈카페’ 업무이관 등 조직·업무 개편을 앞두고 추경을 통해 예산을 편성할 만큼의 사업의 시급성과 사업의 목적과 내용에 맞게 예산을 편성하여 엄격한 회계질서가 확립될 수 있도록 보다 세밀한 검토가 필요함.

〈표〉 여성가족정책실 조직개편(안)

○ 개편 후 : 6담당관, 1추진단, 36팀, 1사업소

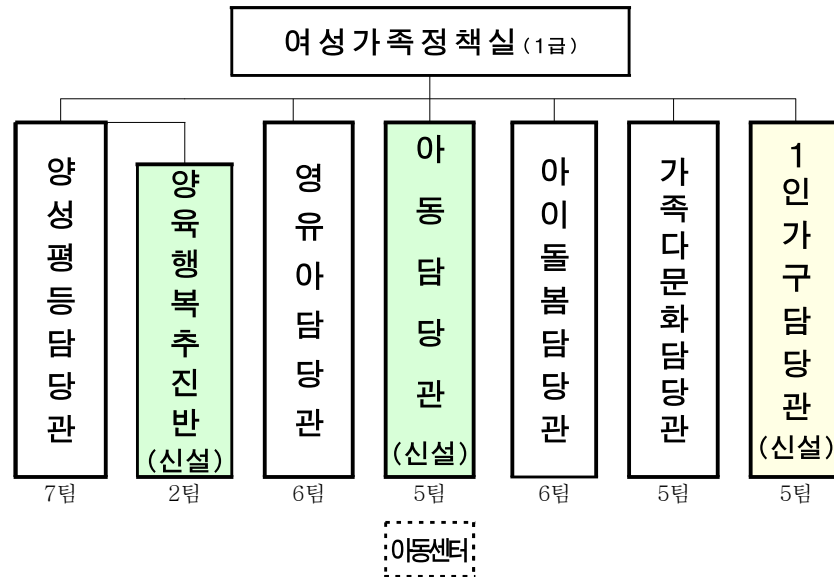

나. ‘스토킹피해자 지원’ 사업(신규) 〈사업별설명서 p.21〉

○ ‘스토킹피해자 지원’ 사업은 전담 스토킹 피해자 보호시설 부재로 피해자에 대한 안전, 개별 지원 부족으로 스토킹 피해 특성에 맞는 안전 대책을 마련하기 위한 전액시비 사업으로 금번 추경안에서 1억 3백만원이 편성됨.

〈표〉 ‘스토킹피해자 지원’ 사업, 추경안 명세

(단위 : 천원)

예산과목 (통계목)	추경예산 (안)	기정예산	증 감	산 출 내 역
계	(x-) 103,000	(x-) 0	(x-) 103,000	
사무관리비	(x-) 43,000	(x-) 0	(x-) 43,000	◦ 전문상담사 운영 28,000천원 - 200,000원*10회*14명 ◦ 치료회복프로그램 운영 15,000천원 - 5,000,000원*3개 프로그램
민간자본사업보조 (자체재원)	(x-) 60,000	(x-) 0	(x-) 60,000	◦ 안전시설 설치, 집기류 등 리모델링 60,000천원 - 15,000천원*2개소 + 30,000천원*1개소

- 추경안은 「스토킹범죄의 처벌 등에 관한 법률」이 '21.10월 시행 후 6개월간 112 스톱킹 신고건수는 4,127건으로 전년 동기간(587건) 보다 3,540건(603%) 증가했지만¹⁾ 신변보호를 받고 있던 여성이 흥기에 찢려 사망하는 등²⁾ 피해자 보호를 위한 조속한 조치가 필요한 바 추경편성의 타당성이 인정된다 하겠음.
- 또한 '22. 4월 「스토킹방지 및 피해자보호 등에 관한 법률」이 국회에 제출되었고 '22. 7월 「서울특별시 스톱킹범죄 예방 및 피해지원에 관한 조례안」이 서울특별시의회에서 발의되는 등 스톱킹 예방 및 피해자 지원의 법적 근거 마련을 위한 노력이 계속되고 있음.
- 추경안 편성의 주요내용은 ① 기존 가정폭력피해자 보호시설 등에 여성(2개소), 남성(1개소) 스톱킹피해자 전용시설 리모델링 및 안전시설 설치비 등(6천만원), ② 피해자 심리 안정 상담프로그램(10회), 집단 상담을 통한 회복프로그램(3개) 운영비(4천3백만원)임.
- 추진계획³⁾에 따르면 스톱킹 피해 특성에 맞는 보호시설 3개소를 시범 운영 후 이용자 이용률, 관계자 등의 의견을 수렴하여 시설규모를 단계적, 탄력적으로 운용할 예정임.

〈표〉 ‘스토킹피해자 지원’ 사업 추진계획(안)

구분	기 준	개 선
보호시설	가정·성폭력 보호시설(13개) 등 입소, 이용	스토킹 피해자 전용시설 신규 설치 - 총 3개소(여2, 남1) / 총 14명(여10, 남4)
운영인력	시설장·종사자 등 4~5명	시설장·종사자 등 4~5명 + 심리상담사
프로그램	스토킹피해자 대상 치료·회복프로그램 없음	스토킹피해자 맞춤형 치료·회복프로그램 운영
남성 대상	남성피해자 보호시설 없음	스토킹 + 가정·성폭력 남성 피해자 지원

1) 동아일보(2022.4.25.) 스톱킹처벌법 6개월...서울 스톱킹신고 587→4127건 급증

2) 경향신문(2022.2.15.) 또 신변보호 여성 사망...스마트워치로 경찰에 알렸지만 못 막았다

3) 여성가족정책실 권익보호담당관(2022.6.10.), 스톱킹 피해자 보호시설 신규 설치 계획(안), 권익보호담당관-22867

- 시범 운영할 스토킹피해자 보호시설 3개소는 한강이남, 한강이북, 남성 보호시설로 기존 가정폭력피해자 보호시설 또는 주거지원시설(비공개시설)을 리모델링하여 활용할 예정임.
- 기존 시설입소자가 시설 이용에 불편을 겪지 않도록 사전검토와 스토킹피해자 맞춤형 보호·지원시설로서 기능 또한 갖출 수 있도록 안전시설 설치 및 리모델링과 시설 관리·감독에 주의가 요구됨.
- 또한 스토킹 피해자 보호시설 신규 설치 계획(안), 추진일정에 따르면 보호시설 개소 및 운영이 '22.10월로 예정되어 있는 바, 금번 추경으로 편성된 전문상담사 및 치료회복프로그램 운영에 대한 예산이 계획대로 집행될 수 있도록 관리·감독이 필요해 보임.

다. '서울공공(안심) 키즈 카페 조성' 사업(계속) <사업별설명서 p.52>

- '서울공공(안심) 키즈 카페 조성' 사업은 부모의 돌봄 부담을 낮추고 아동이 안심하고 뛰어놀 수 있도록 키즈 카페를 조성하여 아동의 놀 권리를 보장하기 위하여 전액 시비로 추진하는 사업임.

<표> '서울공공(안심) 키즈 카페 조성' 사업, 추경안 명세

(단위 : 천원)

예산과목 (통계목)	추경예산 (안)	기정예산	증 감	산 출 내 역
계	(x-) 6,942,879	(x-) 6,309,000	(x-) 633,879	
사무관리비	(x-) 102,000	(x-) 102,000	(x-) 0	
자치단체경상보조금	(x-) 207,000	(x-) 207,000	(x-) 0	
시설비	(x-) 43,879	(x-) 0	(x-) 43,879	◦ 시립형 키즈카페 설치 관련 설계비 43,879천원 - 43,879,000원*1식
자치단체자본보조	(x-) 6,590,000	(x-) 6,000,000	(x-) 590,000	◦ 대체지 면적 증가분 522,000천원 - 348㎡*1,500,000원 ◦ 추가 선정 자치구 설계비 68,000천원 - 31,000천원(강서구)+37,000천원(동작구)

- '22년도 동 사업의 예산은 63억 900만원으로, 추경안은 자치단체자본 보조 등 6억 3,388만원을 증액(10% 증가)하여 69억 4,288만원이 편성되었음.
- 추경안 편성의 주요내용은 ① 자치구(강서구 및 동작구) 추가 키즈카페 선정분 설계비(68,000천원) 및 영등포구 키즈카페 기존 선정 공간의 면적 협소로 대체지 면적 증가분(348㎡) 리모델링비(522,000천원), ② 서울형 키즈카페(시립형 1호점) 조성 관련 설계비(43,879천원)임.
- '22년도 예산 편성시 동 사업은 푸른도시국에서 어린이공원에 추진하는 6개소와 여성가족정책실 소관으로 자치구에 보조금 지급방식으로 19개 키즈카페를 설치하여 총 25개소 키즈카페를 조성하려는 계획으로 66억 5,200만원 예산을 편성하려 했으나 서울시의회의 예산심사를 통해 63억 9백만원으로 감액 조정됨.

〈표〉 '22년도 '서울안심 키즈카페 조성' 사업' 과목별 예산편성 및 집행현황
('22.6월말 기준)

과목구분	본예산		집행액 (집행률)
	산출근거	예산액	
소 계		6,309,000천원	5,350,265천원 (84.8%)
사무관리비	◦ 키즈카페 선정 자문위원회 운영비, 매뉴얼 제작 등 102,000 천원	102,000천원	40,000천원 (39.0%)
자치단체 경상보조금	◦ 키즈카페 프로그램 운영 등 207,000천원	207,000천원	14,800천원 (7.1%)
자치단체 자본보조	◦ 키즈카페 조성지원 - 신규(15개소)*373,330천원=5,600,000천원 - 리모델링(4개소)*100,000천원= 400,000천원	6,000,000천원	5,295,465천원 (88.3%)

- '22.6월말 기준 푸른도시국에서 어린이공원에 조성하는 키즈카페 6개소 외 여성가족정책실에서 자치구 예산지원을 통해 조성 중인 키즈카페는 '22.5월 종로구에 개소한 1호 키즈카페를 시작으로 '23.8월까지 13개소가 개소할 예정임.

〈표〉 구립(공원) 서울형 키즈카페 조성 추진현황

(2022. 6월말 기준)

설 치 대 상 지			면적	개소(예정)월	비고
자 치 구	종 로	성균관로 91(혜화동)	353㎡	'22.05	
	중 구	만리재로 175(중림동)	318㎡	'22.09	
	성 동	무수막18길1(금호2·3가동)	318㎡	'22.12	
	광 진	자양동 2-2외(자양4동)	464㎡	'22.12	
	중 랑	용마산로 209(면목4동)	641㎡	'22.07	
	강 북	오현로 208(번3동)	205㎡	'22.12	
	도 봉	마들로 668(도봉2동)	230㎡	'22.12	
	마 포	상암산로 1길 71(상암동)	600㎡	'22.12	
	양 천	목동남로 106-23(신정7동)	456㎡	'22.09	
	영등포	신길로40길 5(신길4동)	173㎡	'22.09	
	동 작	상도로15가길 14(상도3동)	192㎡	'22.08	
	서 초	양재동 90-1(양재1동)	481㎡	'23.08	· 건물신축공사 지연으로 사업 지연
	강 동	성내로6길 16(성내동)	469㎡	'23.03	· 구비 추가확보(8월 추경)후 진행
공 원	성 북	종암동 134-3(벌집공원)	160㎡	'22.12	
	노 원	하계동 271-1(중평공원)	500㎡	'22.12	
	양 천	신월동 1004(강월공원)	200㎡	'22.12	
	양 천	목동 921(오목근린공원)	380㎡	'22.12	
	서 초	바우피로12길 40(문화예술 공원)	160㎡	'23.06	· 대상지 변경으로 사업 지연 (당초 : 양재근린공원)
	송 파	잠실동 230(잠실근린 공원)	550㎡	'23.10	· 대상지 변경으로 사업 지연 (당초 : 양재근린공원)

- 종로구 포함 '22년 내 개소 예정인 6개소를 제외한 나머지 키즈카페 들은 회계연도를 넘어 '23년에나 개소될 예정으로 자치단체경상보조금으로 편성된 키즈카페 프로그램 운영비 등의 불용이 예상되는바, 예산의 변경 등 다른 수단으로 해결할 수 없을지 추정안 편성의 보충성 요건에 대한 검토가 필요해 보임.

- '22년 예산 편성당시 키즈카페 조성 관련 자치구 지원금으로 1개소당 최대 373,330천원을 산출하였고 총 19개소 조성 계획으로 60억원을 예산편성하였으나 '22년 6월말 기준 13개소가 개소 또는 개소예정으
로 52억 9,547만원(집행률88.3%)을 집행하였음.

〈표〉 서울형 키즈카페 조성 지원금 집행 현황

(단위 : 천원)

구분	예산액	집행액	집행률
자치단체자본보조	6,000,000	5,295,465	88.3%

〈표〉 서울형 키즈카페 관련 자치구별 집행내역

(2022.6월말 기준)

자치구	집 행 액(천원)			비고
	계	리모델링비	물품구입비	
계	5,295,465	4,395,465	900,000	
종로구	-	-	-	(전)실내놀이터에서 키즈카페로 전환
중 구	578,170	478,170	100,000	
성동구	478,000	378,000	100,000	
광진구	796,795	696,795	100,000	
중랑구	100,000	-	100,000	(전)실내놀이터에서 키즈카페로 전환
강북구	407,500	307,500	100,000	
도봉구	754,000	654,000	100,000	
마포구	1,000,000	900,000	100,000	
양천구	-	-	-	(전)실내놀이터에서 키즈카페로 전환
영등포구	359,500	259,500	100,000	
동작구	-	-	-	(전)실내놀이터에서 키즈카페로 전환
서초구	821,500	721,500	100,000	
강동구	-	-	-	※ 8월중 지원 예정

- 각 자치구에 키즈카페 조성을 위한 지원금이 당초 예상(최대373,330천원)보다 초과하여 집행되고 있고, '22년도 예산 편성 당시 서울특별

시 25개 자치구 중 19개 자치구에 키즈카페를 조성하려던 계획과 달리 '22.06월기준 13개 자치구에만 키즈카페가 조성되며 자치구간 격차가 발생하고 있어 거점형 키움센터 등 기존 서울특별시시 돌봄시설 등과의 역할 분담을 통해 키즈카페 조성에 관한 지역안배에 대한 종합적인 검토가 필요해보임.

〈2022년 키즈카페 조성 자치구 현황〉

(2022. 6월말 기준)

계	양천구	서초구	강동구	강북구	광진구	노원구	도봉구	동작구	마포구	성동구	성북구	송파구	영등포구	종로구	중구	중랑구	강서구	구로구	서대문구	강남구	관악구	금천구	동대문구	용산구	은평구
19	3	2	1	1	1	1	1	1	1	1	1	1	1	1	1	1	0	0	0	0	0	0	0	0	0

(※추가 선정되어 금번 추경안 편성한 강서구, 동작구 제외)

- 시립형 키즈카페 설치 관련 설계비는 기존 자치구에 키즈카페 설치지원 관련 예산 편성과 달리 시립형 키즈카페 1호점을 스페이스 살림 내에 조성하기 위한 설계비용임.

서울형 키즈카페(시립형 1호점) 조성 추진개요	
구 분	내 용
대 상 지	스페이스살림 (동작구 노량진로 10), 지하2층(387.15㎡)
주요공간	놀이공간, 돌봄공간, 사무공간, 커뮤니티 공간, 보호자 쉼 공간 등
조성기간	2022. 9. ~ 2023. 8.
소요예산	1,064백만원 (설계비 및 공사비 1,022백만원, 감리비 42백만원)
공간 및 놀이 구조물 설계	내부공간 리모델링 및 놀이구조물 공사
놀이기구 안전검사	키즈카페 준공 및 개소
'22. 9월 ~ 12월	'23. 1월 ~ 6월
~'23. 7월	~'23. 8월
금번 추경안 예산 (44백만원) 편성	

- 시립형 키즈카페를 조성하여 아동의 놀이권 보장과 서울형 키즈카페의 선도적인 역할 수행을 하겠다는 목적과 취지는 좋으나, 작년 10월 14일 ‘민주주의 서울 홈페이지’에 서울형 공공키즈카페에 반대하는 청원글이 게시되었음. 이에 서울시는 10월 20일에 공공형 실내놀이터(키즈카페)사업을 추진하면서 민간키즈카페와 상생할 수 있는 방안을 모색하겠다고 검토의견을 게시한 바 있음.
- 하지만 ‘22.5월에 종로구에 키즈카페 개소 및 운영 후 키즈카페의 효과성 검증과 수요자의 만족도 등에 대한 평가와 보완할 점에 대한 검토도 이루어지지 않은 상황에서 추가로 시립형 설치를 추진함으로써 자칫 민간영역에 대한 침해와 함께 저렴한 이용료만 부각되어 공공 키즈카페 이용자들의 낙인효과 등 계층간 갈등으로 비화될 수 있다는 점을 고려할 때 사업 확대에 대한 보다 세심한 검토와 정교한 설계가 요구된다 하겠음.

<공공형 키즈카페 관련 청원글 주요 내용>

“서울특별시의 공공형 키즈카페는 물론 복지를 위한 좋은 정책이다. 하지만 서울특별시에 있는 수 백, 수 천의 키즈카페 운영자에게는 생존의 문제가 달려있습니다”

“기존 민간 키즈카페와의 거리를 어느정도 둔다고 하지만 사실상 키즈카페의 고객들은 집앞의 키즈카페를 이용하는 것이 아니다. 자차를 이용해 이동하기 때문에 일정 거리를 둔다는 것이 큰 의미가 없다”

“100여 개의 공공형 키즈카페가 운영된다면 코로나19로 가장 큰 타격을 입은 자영업자들은 또한번 폐업의 공포를 느끼게 될 것”

라. '아동급식지원' 사업 <사업별설명서 p.64>

- '아동급식지원' 사업은 「아동복지법」 제35조⁴⁾ 및 「서울특별시 아동친화도시 조성에 관한 조례」 제12조⁵⁾에 따라 결식우려가 있는 18세 미만 아동들에게 급식을 지원하는 사업으로 조식과 석식은 서울시가 지원하고, 중식은 학기 중에는 교육청에서 방학 중에는 서울시가 지원하는 이원 지원 체계로 추진되고 있는 시구비 매칭사업(50:50)임.

<표> 아동급식 지원 사업 체계

지원시기		유형별 소관부서		비고(재원부담 등)
		조·석식	중식	
학기 중	평일	지자체	교육청 ¹⁾	• 지자체 : 시비 50%, 구비 50% • 교육청 ¹⁾ : 학교급식(초·중학교 무상) • 교육청 ²⁾ : 시도교육비 특별회계100%, 교육청→ 자치구로 교부
	토·공휴일	지자체	교육청 ²⁾	
방학중		지자체		

- 2022년 동 사업의 예산은 271억 7천5백만원이고, 금번 추경안은 12억 6천9백만원이 증액(4.7% 증가) 된 284억 4천4백만원이 편성됨.

<표> '아동급식 지원'사업, 추경안 명세

(단위 : 천원)

예산과목 (통계목)	추경예산 (안)	기정예산	증 감	산 출 내 역
계	(x-) 28,443,563	(x-) 27,175,050	(x-) 1,268,513	

4) 「아동복지법」 제35조(건강한 심신의 보존) ② 국가와 지방자치단체는 아동의 건강 증진과 체력 향상을 위하여 다음 각 호에 해당하는 사항을 지원하여야 한다.

3. 급식지원 등을 통한 결식예방 및 영양개선에 관한 사항

5) 「서울특별시 아동친화도시 조성에 관한 조례」 제12조(아동 건강증진) 시장은 아동이 신체적·정신적·사회적 건강을 누릴 수 있도록 다음 각 호의 사업을 추진할 수 있다.

1. 급식 및 신체활동 등 건강관리 및 체력강화 사업

예산과목 (통계목)	추경예산 (안)	기정예산	증 감	산 출 내 역
자치단체 경상보조금	(x-) 28,443,563	(x-) 27,175,050	(x-) 1,268,513	<ul style="list-style-type: none"> 연중 조식식 893,925천원 - 15,892명*270일*1,000원*50%*5개월/12개월 방학중 중식 374,588천원 - 19,978명*90일*1,000원*50%*5개월/12개월

※ 서울시의 요청(아동급식지원단가 인상 협조요청, 가족담당관-28157, 2022.07.08.)
에 따라 서울시교육감은 “2022년도 제2회 서울특별시교육비특별회계 추가경정예
산안”에 학기중 토·공휴일중식지원 사업 예산 5억 2천1백만원을 증액편성하여
2022년 7월 13일에 제출한 바 있음.

〈표〉 서울시교육청 ‘학기중 토·공휴일중식지원’사업, 추경안 명세

(단위 : 천원)

예산과목 (통계목)	추경예산 (안)	기정예산	증 감	산 출 내 역
계	(x-) 9,300,060	(x-) 8,778,693	(x-) 521,367	
자치단체등이전	(x-) 9,300,060	(x-) 8,778,693	(x-) 521,367	<ul style="list-style-type: none"> 학기중 토·공휴일 중식 893,925천원 - 1,000원×14,091명×37일 방학중 중식 374,588천원 - 19,978명*90일*1,000원*50%*5개월/12개월

- 서울시는 금번 추경의 필요성에 대해 “지속되는 코로나19 상황과 가
파르게 상승 중인 물가로 인해 영양섭취가 부실할 수 있는 저소득층
아동들의 현실적인 지원을 하고자 아동급식지원 단가를 7,000원→
8,000원 인상하고자 한다”고 밝힌 바, 최근 코로나19 재유행 현실화
및 2022년 6월 소비자물가 상승률이 외환위기 이후 24년 만에 가장
높은 6.0%, 식품의 생활물가지수는 7.7%로 급등하고 있는 현실을 고
려할 때, 동 추경안 편성의 필요성은 인정된다 할 것임.

〈표〉 생활물가지수 동향

(2020=100, %)

	품목수	가중치	2021년 6월			2022년 5월			2022년 6월		
			지수	전월비	전년 동월비	지수	전월비	전년 동월비	지수	전월비	전년 동월비
생활물가지수	144	529.4	102.80	0.1	3.0	109.54	1.0	6.7	110.42	0.8	7.4
- 식품	84	203.7	103.76	-0.2	4.4	111.32	1.6	7.1	111.79	0.4	7.7
- 식품이외	60	325.7	102.19	0.3	2.1	108.43	0.6	6.4	109.56	1.0	7.2
전월세포함 생활물가지수	146	627.7	102.55	0.1	2.7	108.54	0.8	6.0	109.29	0.7	6.6

주 : 전체 458개 품목 중 구입 빈도가 높고 지출비중이 높아 가격변동을 민감하게 느끼는 144개 품목으로 작성
 자료 : 통계청(2022.7.5.), 2022년 6월 소비자물가동향

※ 서울시 아동급식지원 단가는 1998년 1월 2천원에서 2020년 2월 6천원으로 12년 만에 3배로 증가하였으며, 서울시특별시의회의 요구등을 반영하여 2021년 제1회 추경을 통해 7천원으로 인상된지 1년 만에 8천원으로 추가 인상하려고 하는 것임.

〈서울시 아동급식지원 단가 변경 추이〉

구분	1998.1월	2004.8월	2005.3월	2009.1월	2011.5월	2016.7월	2020.2월	2021.7월	2022.8월
단가 (원)	2,000	2,500	3,000	3,500	4,000	5,000	6,000	7,000	8,000

- 또한 2021년 5월 20일 시행된 「서울특별시 아동친화도시 조성에 관한 조례」 제12조의2 제1항⁶⁾에서 “원가계산, 물가상승률 등 제반 여건을 고려하여” 급식지원 예산 확보에 노력하도록 규정하고 있는 바, 금번 추경안의 타당성은 법적 요건을 갖추고 있는 것으로 볼 수 있음.
- 한편 추경안과 본예산의 세부산출 내역을 비교해보면, 대상아동 수가 연중 조식식은 4,373명, 방학 중 중식은 5,497명이 적게 책정되어 각각 2억 4천6백만원, 1억 3백만원씩 총 3억 4천9백만원이 부족하게 편성된 것을 알 수 있음.

6) 「서울특별시 아동친화도시 조성에 관한 조례」 제12조의2(아동 급식지원을 위한 노력) ① 시장은 「아동복지법」 제35조 제2항 제3호에 따라 아동의 결식예방과 균형 잡힌 급식 제공을 위하여 아동 급식지원에 소요되는 예산 확보에 적극 노력하여야 한다. 이 경우 원가계산, 물가상승률 등 제반 여건을 고려하여야 한다.

<표> ‘아동급식지원’, ‘22년 제2회 추경안 세부내역

과 목	2022년 본예산	2022년 추경예산(안) 증액분	증액사유
자치 단체 경상 보조금	○ 아동급식지원 : 27,175,050천원 - 연중 조·석식 : 20,265명 × 270일 × 7,000원 × 50% = 19,150,425,000원 - 방학 중 중식 : 25,475명 × 90일 × 7,000원 × 50% = 8,024,625,000원	○ 아동급식지원 : 1,268,513천원 증액 - 연중 조·석식 : 15,892명 × 270일 × 1,000원 × 50% × $\frac{5}{12}$ = 893,925,000원 - 방학 중 중식 : 19,978명 × 90일 × 1,000원 × 50% × $\frac{5}{12}$ = 374,588,000원	· 22.8월부터 아동급식 지원단가 1천원 인상 (7천원→8천원)

- 이와 관련하여 여성가족정책실은 부족한 예산은 올해 예상되는 집행잔액을 활용하겠다는 계획이나, 최근 3년간 ‘아동급식지원’ 사업의 집행잔액을 살펴보면 평균 9천4백만원으로 부족할 것으로 예상되며 코로나19 재유행 및 급격한 물가인상 등 최근의 사회·경제적 추세를 고려할 때 대상아동 증가로 인한 추가적인 예산이 요구될 수 있다는 점을 간과해서는 안될 것으로 판단됨.

<표> 2022년 아동급식지원 단가 인상 추진계획

Ⅲ 인상 추진계획
○ 추진내용 : 아동급식 지원단가 인상, 1식 7,000원 → 8,000원('22. 8월부터) ○ 추가 필요예산 : 1,617백만원 - '22년 본예산 편성액 중 하반기(5개월) 기준 시비지원액 반영 ▶ 연중 조·석식 20,265명 × 270일 × 1,000원 × 50% × 5개월 / 12개월 = 1,139,906천원 ▶ 방학중 중식 25,475명 × 90일 × 1,000원 × 50% × 5개월 / 12개월 = 477,656천원 ○ 예산 확보방안 : '22년 2차 추경을 통해 1,269백만원 예산 편성 ※ '22년 집행잔액 예상액(349,050천원) 활용 ※ 자치구, 교육청 예산액 별도 확보

출처: 여성가족정책실(가족담당관)(2022.7), “2022년 아동급식 지원단가 인상 추진계획”, 가족담당관-28618(202.7.14)

<표> 최근 3년간 집행잔액 현황

(단위 : 천원, %)

회계연도	예산현액	지출액	집행잔액	불용률
2021	24,337,463	24,272,894	64,569	0.3
2020	24,265,350	24,180,040	85,310	0.4
2019	20,750,720	20,620,058	130,662	0.6
평균	23,117,844	23,024,331	93,514	0.4

- 한편 동 사업과 관련하여 집행부는 동 추경안의 산출근거가 자치구별 필요예산에 대한 수요조사 결과를 반영하였다고 밝히면서, 동 사업의 집행이 매우 복잡하여 설명하기 어려우며 학기 중 조식식 기간을 270일로 정한 것도 수년 전에 자치구 실집행 내역을 근거로 산출한 것을 반복적으로 활용하고 있는 바, 향후 동 사업과 관련하여 예산 편성 근거 및 산출 내용을 명확히 하여 보다 정확한 예산 추계가 필요할 것으로 사료됨.
- 이밖에 동 추경안에 따른 아동급식지원 단가는 1식당 8천원으로 서울시 주요 7개 품목 외식비와 비교해 볼 때 여전히 아동의 급식 메뉴 선택의 제한이 발생할 수 있고, 이미 서초구와 종로구가 각각 2020년, 2021년부터 구비 추가 지원을 통해 9천원으로 인상한 바, 향후 현실 물가 수준 및 제반 여건, 지역별 형평성 등을 고려한 단가 현실화 및 예산 확보를 위한 지속적인 노력이 필요하 다 할 것임.

<표> 서울시 주요 7개 품목의 외식비 현황

지역	냉면	비빔밥	김치찌개 백반	자장면	삼계탕	칼국수	김밥
서울	10,269	9,538	7,385	6,262	14,885	7,462	2,946

출처 : 한국소비자원 참가격 정보서비스(2022년 6월 기준)

마. 기타 집행실적 저조 사업

- 2022년도 여성가족정책실 소관 사업별 예산집행 실적을 살펴보면, 아래 표와 같이 2022년 6월말 현재까지 집행률이 다소 저조한 사업들이 발견되고 있음. 2022년도 3/4 분기가 시작된 시점에서 해당 예산의 집행가능 여부와 금번 추경을 통한 감액 조정 필요성 등에 대한 점검이 요망된다 하겠음.

〈표〉 2022년도 예산집행 현황

(' 22년 6월말 기준, 단위: 백만원, %)

세부사업명	예산현액 (A)	지출액 (B)	집행률 (B/A)	부진사유 및 계획 (집행률 30% 이하)
여성가족정책실 합계(211개)	2,954,958	1,649,327	55.8%	
양성평등정책담당관 소계(19개)	66,429	44,408	66.9%	
여성능력개발원 운영	5,440	5,049	92.8%	
여성발전센터 운영	6,636	4,867	73.3%	
여성인력개발센터 지정운영	5,438	2,660	48.9%	
여성 새로일하기센터 지정운영	18,027	11,770	65.3%	
서울여성공예센터 운영	2,014	1,058	52.5%	
직장맘 지원센터 운영	1,884	957	50.8%	
서울여성가족재단 운영지원	16,050	11,934	74.4%	
성별임금격차 해소 성평등 노동정책 구현	23	23	100.0%	
안심귀가스카우트	3,751	1,456	38.8%	
성평등활동지원센터 운영	980	777	79.3%	
성주류화 정책수립 기반조성	68	34	50.0%	
성평등정책 거버넌스 운영	240	130	54.2%	
서울여담재 운영	392	214	54.6%	
대일항쟁기 강제동원피해여성 근로자 지원	137	60	43.8%	
일본군위안부 피해자 지원 및 기념사업 추진	166	72	43.4%	
모두가 안전한 도시환경 조성	3,102	1,890	60.9%	
디지털성범죄 예방 및 피해자 지원	1,236	705	57.0%	
기본경비	245	152	62.0%	
기금 전출금	600	600	100.0%	
권익보호담당관 소계(44개)	42,063	24,951	59.3%	
직장내 폭력예방 통합교육	126	92	73.0%	
서울 직장 성희롱성폭력 예방센터 운영	849	673	79.3%	
해바라기센터 운영지원	3,495	2,518	72.0%	

(' 22년 6월말 기준, 단위: 백만원, %)

세부사업명	예산현액 (A)	지출액 (B)	집행률 (B/A)	부진사유 및 계획 (집행률 30% 이하)
성폭력피해상담소 운영지원	4,152	2,197	52.9%	
성폭력피해자 보호시설 운영지원	407	219	53.8%	
성폭력피해자 보호시설 기능보강	66	66	100.0%	
성폭력피해자 의료비, 간병비 지원	801	560	69.9%	
성폭력피해자 방문상담, 돌봄, 부대비용 지원	176	130	73.9%	
성폭력피해자 치료,회복프로그램 운영	222	155	69.8%	
여성긴급전화1366 서울센터 운영지원	1,315	628	47.8%	
여성긴급전화1366 서울센터 기능보강 지원	30	30	100.0%	
가정폭력상담소 운영지원	3,600	2,090	58.1%	
가정폭력피해자 보호시설 운영지원	3,869	2,006	51.8%	
가정폭력피해자 보호시설 기능보강 지원	126	124	98.4%	
가정폭력피해자 보호시설 비수급자 생계비 등 지원	169	93	55.0%	
가정폭력피해자 보호시설 퇴소 시 자립지원금 지원	220	65	29.5%	· 퇴소자 감소로 인한 신청자 감소 (신청에 따른 지원) · 기관의 신청에 의한 재배정 금액은 160백만원(73%)으로 순차적 집행예정
가정폭력피해자 의료비 지원	192	97	50.5%	
가정폭력피해자 직업훈련비 지원	80	17	21.3%	· 신청자 감소(신청에 따른 지원) · 사업 안내 및 직업훈련 참여 독려
가정폭력피해자 치료회복프로그램	469	323	68.9%	
가정폭력 가해자 교정치료프로그램 운영	346	232	67.1%	
북한이탈여성 심리치유프로그램 운영	53	47	88.7%	
폭력피해여성 주거지원사업 운영지원	119	59	49.6%	
폭력피해여성 주거지원시설 추가지원	5	0	0.0%	· 집행시기 미도래, '22. 9월 재계약 시 집행 예정
데이트폭력 예방	59	32	54.2%	
일반국민 찾아가는 폭력예방교육	127	63	49.6%	
학교에서의 성 인권교육	28	14	50.0%	
장애아동청소년 성 인권교육	60	30	50.0%	
여성 노숙인시설 운영(전환사업)	7,120	3,727	52.3%	
여성 노숙인시설 기능보강	752	752	100.0%	
여성복지시설 생활여성 추가지원	52	17	32.7%	
성매매피해자 지원시설 및 상담소 운영지원	7,872	4,497	57.1%	

(' 22년 6월말 기준, 단위: 백만원, %)

세부사업명	예산현액 (A)	지출액 (B)	집행률 (B/A)	부진사유 및 계획 (집행률 30% 이하)
성매매피해자 지원시설 기능보강	140	140	100.0%	
성매매피해자 구조지원	922	522	56.6%	
성매매집결지 현장지원 사업	403	238	59.1%	
불법 성산업 감시	691	514	74.4%	
시립 십대여성 일시지원센터 운영	361	270	74.8%	
위기십대여성 사회적 안전망 구축	24	23	95.8%	
시립 십대여성건강센터 운영	790	390	49.4%	
시립 늘푸른교육센터 운영	809	608	75.2%	
공공 생리대 지원사업	245	149	60.8%	
성매매 피해 아동·청소년 통합 지원	248	208	83.9%	
중·노령층 사각지대 성매매여성 사회적응 프로그램 운영	310	301	97.1%	
기본경비	53	23	43.4%	
국고보조금 반환	110	12	10.9%	· 중앙부처 반납고지서 발급 시 즉시 집행예정
보육담당관 소계(34개)	1,813,979	1,028,151	56.7%	
어린이집 운영지원(자체)	67,098	34,958	52.1%	
어린이집 운영지원(보조)	2,902	1,451	50.0%	
어린이집 보육교직원 처우개선 지원	135,349	70,132	51.8%	
어린이집 보육교직원 처우개선 지원(자체)	38,931	20,114	51.7%	
어린이집 보육교직원 인건비 지원	330,578	169,092	51.2%	
어린이집 대체교사 지원	22,915	16,194	70.7%	
어린이집 보조교사 지원	114,452	57,226	50.0%	
가정양육수당 지원	115,423	88,066	76.3%	
영유아 보육료 지원	548,215	312,257	57.0%	
누리과정 보육료 지원	242,945	133,619	55.0%	
특화보육 지원(자체)	45,462	25,723	56.6%	
시 육아종합지원센터 운영(전환사업)	1,963	963	49.1%	
자치구 육아종합지원센터 운영지원	4,401	2,276	51.7%	
어린이집 배상보험 지원	940	941	100.1%	
보육포털사이트 유지관리	118	41	34.7%	
시간제보육 운영지원	4,696	3,411	72.6%	
어린이집 종사자 보수교육	450	313	69.6%	
보육인의 날 행사지원	10	0	0.0%	· '22.10월 말 행사 추진으로 '22.11월 집행 예정
생태친화형 어린이집 운영	548	262	47.8%	
시간제보육 운영지원(자본보조)	15	15	100.0%	
어린이집 급간식비 지원	7,141	4,190	58.7%	
영아수당 지원	79,921	57,744	72.3%	
어린이집 기능보강(보조)	938	938	100.0%	
어린이집 기능보강(자체)	1,498	676	45.1%	
장애아 통합어린이집 운영지원	4,551	3,357	73.8%	

(' 22년 6월말 기준, 단위: 백만원, %)

세부사업명	예산현액 (A)	지출액 (B)	집행률 (B/A)	부진사유 및 계획 (집행률 30% 이하)
방과후 어린이집 운영지원	804	562	69.9%	
서울상상나라 운영	4,404	1,982	45.0%	
어린이집 상시평가체제 운영	641	338	52.7%	
누리과정 예산 집행잔액 반환	1,895	1,895	100.0%	
국공립 어린이집 확충(균형발전특별회계)	24,277	9,272	38.2%	
국공립어린이집 확충 (생활SOC복합화)	6,820	6,786	99.5%	
기본경비	63	32	50.8%	
국고보조금 반환(일반회계)	3,538	3,325	94.0%	
국고보조금 반환(균형발전특별회계)	77	0	0.0%	· 국고보조금 반납고지서 발급 요청 28월 · 하였고, 고지서 회신 즉시 전액 집행 예정
가족담당관 소계(60개)	816,624	428,750	52.5%	
시 건강가정지원센터 운영 ※ 現 서울시 가족센터	1,311	783	59.7%	
자치구 건강가정지원센터 운영 지원 ※ 現 자치구 가족센터	5,355	2,678	50.0%	
가족학교 운영지원	1,206	608	50.4%	
가족역량강화 지원	1,174	574	48.9%	
자치구 가족센터건립	6,025	2,886	47.9%	
예식장업 방역지원 사업	1,158	576	49.7%	
저출생 극복 지역네트워크 구축사업 지원	102	66	64.7%	
아동수당 지원	434,598	222,275	51.1%	
아동수당 홍보 등 사업비 지원	67	67	100.0%	
첫만남 이용권 지원	69,112	53,528	77.5%	
임산부 교통비 지원	10,029	160	1.6%	· 집행시기 미도래(사업 시행일이 7.1로 8월 이후 사업비 집행 예정)
아동친화도시 추진	456	150	32.9%	
서울공공(안심) 키즈카페 조성	6,309	5,320	84.3%	
아동안전보호	274	136	49.6%	
지역아동보호전문기관 운영지원	7,006	3,716	53.0%	
학대피해아동쉼터 운영지원	2,130	1,430	67.1%	
학대피해아동쉼터 설치	439	439	100.0%	
학대피해아동 임시보호시설 운영지원	898	693	77.2%	
아동복지시설 운영지원	103,012	48,563	47.1%	
아동복지시설 생활아동지원	4,606	2,208	47.9%	
아동복지시설 기능보강	604	83	13.7%	· 예산 재배정 완료, 자치구별 공사추진 일정에 따라 연내 전액 집행 예정 · 자립지원 전담기관: 하반기 중 설치 예정

(' 22년 6월말 기준, 단위: 백만원, %)

세부사업명	예산현액 (A)	지출액 (B)	집행률 (B/A)	부진사유 및 계획 (집행률 30% 이하)
요보호아동 그룹홈(공동생활가정) 운영지원	11,188	4,837	43.2%	
경계선아동 자립지원	210	134	63.8%	
보호종료아동 자립수당 지급	5,033	2,319	46.1%	
가정위탁센터, 입양기관, 결연기관 운영지원	1,450	951	65.6%	
입양아동가족지원(보조)	4,673	2,128	45.5%	
가정위탁아동 지원	4,690	1,940	41.4%	
입양 및 가정위탁아동 심리치료 지원	90	30	33.3%	
가정위탁아동 상해보험료 지원	60	45	75.0%	
아동발달지원계좌 지원	4,286	1,675	39.1%	
아동급식지원	27,175	20,241	74.5%	
취약계층 아동통합서비스 지원	7,498	5,251	70.0%	
아동보호전담요원 충원	2,878	2,204	76.6%	
입양아동 가족지원(자체)	18	2	11.1%	· 당초 지원인원 9명으로 편성하였으나, 실제 지원인원 2명 발생 · 교육비 분기별 집행 예정으로 신청을 반영하여 연내 예산 편성 예정
입양대상아동 보호비 지원	1,638	0	0.0%	· '22. 7월부터 사업 시행 예정
위기아동 가정보호 전문아동보호비 지원	126	8	6.3%	· 아동 수 감소 및 위탁부모 발굴의 어려움으로 지원 부진 · 복지부 협의 통한 사업비 감축 및 대상아동 발굴 노력 · 가정위탁부모 발굴을 위한 홍보 추진
위기아동 가정보호 아동용품구입비 지원	14	0	0.0%	· 아동 수 감소 및 위탁부모 발굴의 어려움으로 지원 부진 · 복지부 협의 통한 사업비 감축 및 대상아동 발굴 노력 · 가정위탁부모 발굴을 위한 홍보 추진
전문가정위탁 전문아동보호비 지원	360	30	8.3%	· 아동 수 감소 및 위탁부모 발굴의 어려움으로 지원 부진 · 복지부 협의 통한 사업비 감축 및 대상아동 발굴 노력 · 가정위탁부모 발굴을 위한 홍보 추진
아동학대 예방 및 대응 추진	249	33	13.3%	· 추경에서 확보된 심리치료 지원사업 (13백만원) 인력채용 후 집행완료(7/15)
보호시설 퇴소아동 경계성 발달장애인을 위한 심리치료 및 상담 지원	193	31	16.1%	· 상담지원 추진(34명) 중이며, 지원대상 확대(15세 이상, 보호치료 시설 포함)하여 추가모집 증으로 연내 집행 완료 예정

(' 22년 6월말 기준, 단위: 백만원, %)

세부사업명	예산현액 (A)	지출액 (B)	집행률 (B/A)	부진사유 및 계획 (집행률 30% 이하)
보호종료아동 자립지원 체계 구축	589	39	6.6%	· 하반기 자립지원전담기관 설치 후 인력채용(14명) 예정
아동학대조사 녹취록 작성장비 한시지원	250	250	100.0%	
보호종료아동 자립지원 체계 구축(사업비)	857	169	19.7%	· 하반기 자립지원전담기관 설치 후 사례관리 대상 선발 및 지원 예정
보호종료아동 자립지원 체계 구축(SH임대주택아동 지원)	154	1	0.6%	· 상반기 입주 16호 소급 지원 및 하반기 입주자 지원 예정
아동복지시설 생활아동 보호환경 개선 및 학대예방 강화	94	0	0.0%	· 특수치료전문가 배치 완료(7월) 및 아동양육 매뉴얼 제작·배포 예정 (10월)으로 연내 전액 집행 예정
지역아동보호전문기관 설치	160	160	100.0%	
아동학대전담의료기관 활성화 지원 사업	100	100	100.0%	
한부모가족복지시설 운영지원	9,549	4,457	46.7%	
시 한부모가족지원센터 운영	1,518	1,043	68.7%	
한부모가족 매입임대주택 주거지원	132	78	59.1%	
한부모가족복지시설 기능보강	613	263	42.9%	
한부모가족자녀 양육비 등 지원	68,712	30,660	44.6%	
한부모가족자녀 교통비 등 지원	3,249	1,550	47.7%	
한부모가족 복지시설 입소자 상담치료 지원	290	147	50.7%	
한부모가족복지시설 아이돌봄서비스 지원	975	373	38.3%	
청소년한부모 아동양육 및 자립지원	1,032	319	30.9%	
시설 배치 사회복지무요원 인력경비 지원	28	10	35.7%	
전출금(한부모가족 하수도요금 감면)	158	0	0.0%	· 하수도요금 감면분 보전액 12월 일괄 집행 예정
기본경비	60	40	66.7%	
국고보조금 반환	404	293	72.5%	
아이돌봄담당관 소계(25개)	186,057	104,103	56.0%	
아이돌봄 지원	47,199	28,279	59.9%	
우리동네 보육반장 등 공동육아 지원	1,576	1,355	86.0%	
공동육아나눔터 운영지원(보조)	1,383	1,233	89.2%	
공동육아방 공동육아 활성화	2,373	1,548	65.2%	
돌봄공동체 지원 사업	113	113	100.0%	
우리동네키움센터 운영	5,783	4,096	70.8%	
우리동네키움센터 운영(인건비 지원)	35,991	23,074	64.1%	

(' 22년 6월말 기준, 단위: 백만원, %)

세부사업명	예산현액 (A)	지출액 (B)	집행률 (B/A)	부진사유 및 계획 (집행률 30% 이하)
다함께 돌봄사업(학교돌봄터 설치비 지원)	60	0	0.0%	· 신규설치 수요없음으로 시 교육청 내시 반영하여 전액 감액(2차 추경) 편성 예정
다함께 돌봄사업(학교돌봄터 기타운영비 지원)	324	243	75.0%	
다함께 돌봄사업(학교돌봄터 인건비 지원)	579	434	75.0%	
거점형 키움센터 운영	2,969	1,939	65.3%	
거점형 키움센터 운영(인건비 지원)	1,918	1,279	66.7%	
거점형 키움센터 운영(기자재비 지원)	371	0	0.0%	· 5호 성북센터 기자재비 지출 예정(28월)
지역아동센터 운영지원(자체)	26,142	9,091	34.8%	
지역아동센터 운영비 지원(보조)	34,993	20,000	57.2%	
특성별 지역아동센터 추가지원	865	502	58.0%	
지역아동센터 아동복지교사 파견지원	7,060	2,770	39.2%	
지역아동센터 시도지원단 운영	327	245	74.9%	
지역아동센터 환경개선비 지원	740	740	100.0%	
청소년 방과후아카데미 운영지원	3,612	1,799	49.8%	
거점형 키움센터 설치	3,180	1,684	53.0%	
우리동네키움센터 설치	6,971	2,564	36.8%	
기본경비	79	59	74.7%	
국고보조금 반환(일반회계)	1,430	1,056	73.8%	
국고보조금 반환(균형발전특별회계)	19	0	0.0%	· '22년 7월 내 반환 예정
외국인다문화담당관 소계(24개)	28,571	18,647	65.3%	
외국인주민 지원시설 설치·운영	4,806	2,248	46.8%	
외국인주민 정책참여	87	37	42.5%	
중도입국 청소년 지원	767	622	81.1%	
서울시 외국인유학생 지원	77	43	55.8%	
이주민 인권보호 및 생활지원	140	85	60.7%	
중국동포 사회통합 지원	145	145	100.0%	
외국인주민 커뮤니티 문화행사 지원	30	20	66.7%	
외국인주민 거주지역 스마트 방법 안심거리 조성	300	300	100.0%	
외국인주민 문화체육활동 지원	20	0	0.0%	· 수요조사사업계획 수립(5~6월) 등 정상 추진중이며 7월중 집행완료 예정
다문화가족지원센터 운영	7,606	5,305	69.7%	
다문화가족 특성화사업 운영	8,427	6,741	80.0%	
서울시 다문화가족지원센터 운영	362	221	61.0%	
다문화가족 사회통합 지원	531	267	50.3%	
다문화가족 자녀성장 지원	410	250	61.0%	
다문화가족 맞춤형 돌봄서비스 제공	204	164	80.4%	

(' 22년 6월말 기준, 단위: 백만원, %)

세부사업명	예산현액 (A)	지출액 (B)	집행률 (B/A)	부진사유 및 계획 (집행률 30% 이하)
문화 다양성 이해교육 운영	183	35	19.1%	· 일반시민 대상 전문강사양성 교육용역 계약 체결/월 및 학교 개학일정에 따라 정상추진 중이며 연내 집행완료 예정
위기 이주여성 안전망 구축	775	364	47.0%	
폭력피해 이주여성 상담소 운영지원	320	160	50.0%	
폭력피해 이주여성 보호시설 운영지원	3,096	1,526	49.3%	
폭력피해 이주여성 보호시설 안전보강	50	44	88.0%	
폭력피해 이주여성 보호시설 입소자 지원	26	7	26.9%	· 장기 지급명절 연말 등 또는 보호시설 신청에 따른 수시교부를 통해 연말까지 집행완료 예정
폭력피해 이주여성 주거지원사업 운영지원	119	40	33.6%	
기본경비	52	23	44.2%	
국고보조금 반환	38	0	0.0%	· 2021년 다문화가족 특성화사업 국고보조금 집행잔액 하반기 반납 예정
아동복지센터 소계(5개)	1,235	317	25.7%	
아동보호전문기관 운영(보조)	137	12	8.8%	· 상반기 코로나로 인해 집합교육 자제 소규모 온라인 진행 · 하반기 합동연수 및 아동학대 예방의 날 집중 홍보, 예산 집행 예정
아동보호전문기관 운영(자체)	694	188	27.1%	· 상반기 코로나로 인한 아동 현장학습 및 행사 자제 비대면 교육 상담 실시 · 하반기 대면 상담, 교육 확대 실시로 집행 예정
거점 심리치료센터 운영	173	40	23.1%	· 임상심리 전문인력 미채용에 따른 인건비 잔액 발생 하반기 중 채용 예정
입양활성화 행사	15	0	0.0%	· 상반기 입양의 날 행사 코로나로 인해 대면 행사 미실시 · 하반기 입양 아동 공약 실천 행사 집행 예정
기본경비	216	77	35.6%	

- 이장에서 제시한 세부사업별 검토의견을 종합해 볼 때, 금번 ‘2022년도 제2회 여성가족정책실 소관 추경안’은 경기침체 및 물가상승 등으로 인한 결식아동 지원, 스톡킹 및 폭력피해여성 지원, 아동복지시설 내 학대예방 등 긴급히 추진이 필요한 사업비 증액분 및 법정 의무 경비 및 법정지원사업의 국고보조금의 변경내시에 대한 시비 매칭분을 반영하기 위한 것으로, 동 추경 사유에 대한 불가피성은 일정 부분 인정된다 할 것임.
- 다만, 시비 사업을 포함하여 각 사업별로 다소 간의 차이는 있지만 아래 사항에 대한 면밀한 검토가 요구됨.
- 금번 추경안을 통해 편성된 시비사업 중 성평등정책 거버넌스 운영, 우리동네키움센터 운영은 신규사업이나 별도의 사업을 추진하려는 것이나 각각의 예산사업으로 편성하지 않고 기존의 사업에 끼워넣는 방식으로 증액 편성하였으며, 서울공공(안심) 키즈 카페 조성은 사업집행의 부진에 따른 불용예상 예산의 활용가능성을 간과하는 등 보충성이나 시급성 등 추경요건에 다소 부합하지 않은 것으로 나타났다.
- 이밖에도 금번 추경 사업의 상당수가 국비 매칭사업에 대한 반영한 시비 반영 분을 확보하려는 것이나, 시비분에 대한 산출근거가 불명확한 문제와 국고보조금의 미확정 문제 등을 종합적으로 고려할 필요가 있음.
- 추가로 사전 사업계획 여부와 사업의 시급성, 연내 집행가능성, 정책 효과성 및 예산효율성에 대한 전반적 검토가 요청된다 하겠음..