

주요 현안업무 보고

2022. 9.

평생교육국

I. 일반현황

조직 - 1국 4과 17팀

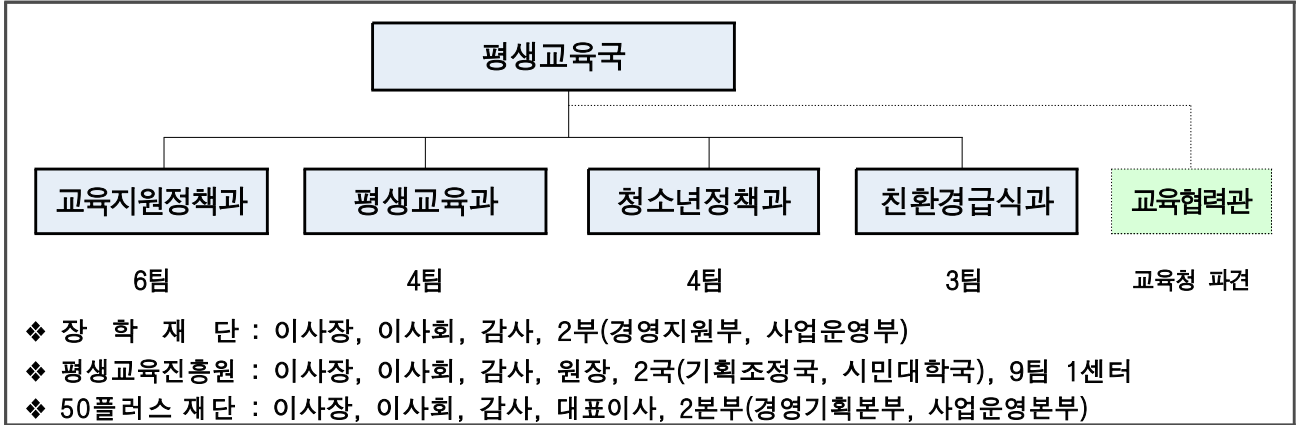

인력 - 정원 88명 / 현원 88명(정원/현원)

(2022. 8. 31. 기준)

구 분	계	일 반 직							임기제
		2·3급	4급	5급	6급	7급	89급	사무운영	
계	88/88	1/1	4/4	20/18	29/27	30/30	-/3	1/2	3/3
교육지원정책과	29/30	1/1	1/1	6/6	12/10	9/11	-/-	-/1	-/-
평 생 교 육 과	19/19	-/-	1/1	5/5	5/5	6/6	-/1	1/-	1/1
청 소 년 정 책 과	23/23	-/-	1/1	5/4	9/6	8/10	-/1	-/1	-/-
친 환 경 급 식 과	17/16	-/-	1/1	4/3	3/6	7/3	-/1	-/-	2/2

※ 시간선택제임기제(정원외) : 교육지원정책과 다급 5명, 청소년정책과 라급 1명, 친환경급식과 나급 1명

예산 - 5조 2,698억원(일반사업비 5,356억)

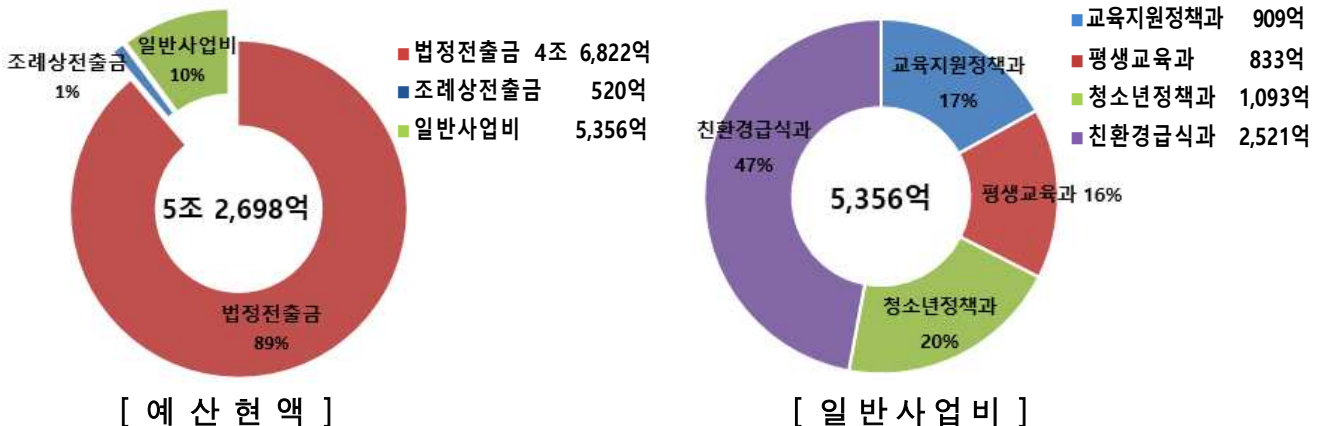

부서별 업무

부 서 명	업 무 내 용
교육 지원 정책 과	<ul style="list-style-type: none"> ▶ 교육도시 기본계획 수립·추진, 시-교육청 교육협력사업 추진 ▶ 서울런 운영 및 온라인교육 콘텐츠 제작·발굴 ▶ 학습격차 해소를 위한 서울형 멘토링 사업 추진 ▶ 교육비특별회계 법정전출금 및 교육경비보조사업 추진 ▶ 학교안전 및 폭력 예방 사업(학교보안관, 스쿨버스 운영) ▶ 고교·대학연계 지역인재 육성, 학교 시설 개선 지원, 서울형 혁신교육지구 지원 ▶ 서울장학재단 지도·감독
평 생 교 육 과	<ul style="list-style-type: none"> ▶ 평생교육진흥 시행계획 수립·추진, 평생교육협의회 운영, 평생교육진흥원 지도·감독 ▶ 인생전환 지원센터 조성·운영, 권역별 평생학습 특성화 시설 확충 ▶ 교육-일자리 정보 통합 제공 및 평생학습 교육경비(장학금) 지원 ▶ 디지털 평생교육 및 시민성 교육 확대 강화 추진 ▶ 문해교육 활성화 종합계획 수립, 문해교육 및 학교형태 평생교육시설(학력미인정) 운영 지원 ▶ 경제선지능인 평생교육 지원사업, 장애인 등 소외계층 프로그램 운영 지원 ▶ 관악 복합 평생학습 공간 조성·운영 및 자치구 동네배움터 운영 ▶ 50+지원 종합계획 수립·운영 및 서울시 50플러스재단 업무
청 소 년 정 책 과	<ul style="list-style-type: none"> ▶ 청소년정책 시행계획 및 업무계획 수립·추진 ▶ 청소년육성위원회 운영, 청소년 인권보호 및 인권증진 정책 추진 ▶ 청소년의회, 어린이청소년 참여위원회 운영 등 청소년 시정참여 지원 ▶ 청소년의 달 행사, 청소년축제, 서울시민상(청소년부문) 운영 ▶ 청소년 국제·지역교류 사업, 동아리 운영 등 체험활동 지원 ▶ 청소년센터 등 청소년시설 관리·운영 및 성과평가(지도점검)에 관한 사항 ▶ 비인가 대안교육기관 지원, 학교 밖 청소년 종합지원대책 수립·추진 ▶ 청소년유해환경감시단 운영 지원 등 유해환경 정화활동 추진
친 환 경 급 식 과	<ul style="list-style-type: none"> ▶ 친환경 학교급식지원 계획 수립 및 운영(유치원 급식(무상)포함) ▶ 친환경 학교급식지원심의위원회 운영 ▶ 친환경 학교급식 예산집행 합동점검 ▶ 친환경 급식 식재료 공급체계 구축 운영(식재료 관리 대행사무 포함) ▶ 학교급식 안전성 관리 계획 수립 및 운영(안심식재료 모니터링단 구성·운영) ▶ 친환경급식 식생활 교육지원 계획수립 및 운영 ▶ 친환경급식 정책 홍보 및 소통 계획 수립 및 운영 ▶ 도농상생 공공급식 지원계획 수립 및 운영 등

II. 정책목표

비전

모두 함께 성장하는 학습도시 서울 조성

목표

디지털大 전환 대응 **공정한 학습기회제공**으로
교육복지사다리 구현

과제

공정한 출발을
위한
학습기반 조성

미래 대응
평생교육체계
전환

청소년의
건강한
성장발달 지원

안전하고
질 높은
친환경급식 지원

추진
기반

지역사회 교육자원과
학교간 연계

교육에 대한
공적 투자 확대

시청-교육청 간
생산적 관계 정립

III. 주요 현안보고

1. 서울형 교육플랫폼 구축 추진

2. 경계선지능인 평생교육 지원센터 전국 최초 설치·운영

3. 관악 복합 평생학습공간 조성·운영

4. 중대재해처벌법 관련 시립청소년시설 안전관리

5. 지속 가능한 도농상생 공공급식 운영 내실화

1 서울형 교육플랫폼 구축 추진

- ◆ 교육환경의 급속한 디지털화에 대응하고 누구나 고품질의 교육을 받을 수 있도록 공유형 교육플랫폼을 구축

□ 사업개요

- 사업명 : 서울형 교육플랫폼 구축
- 사업기간 : '22.10 ~ '23.4 (7개월)
- 소요예산 : 3,040백만원 ※ 감리용역 202백만원(별도편성)
- 추진방법 : 제한경쟁입찰(사업자 선정 진행중)

□ 주요내용

- (이용자 측면) 개인별 맞춤형 학습관리 및 멘토링 서비스 제공
 - 개인의 학습결과(학습목표, 학습방식, 학습량, 학습시간 등)를 통해 자신만의 학습계획을 구성하여 상급학교 진학, 인턴, 취업 등에 활용
 - 멘토링 신청에서부터 활동까지 하나의 시스템에서 통합 제공하여, 개인별 특성(전공·학습 이력·관심분야 등)을 고려한 최적의 멘토 연계 서비스 제공
- (운영자 측면) 다양한 이용자를 위한 빅데이터 및 AI 기반 지능형 플랫폼 구축
 - 데이터 수집 및 학습현황 분석을 위한 빅데이터 기반 마련
 - 학습자의 요구(학습목적, 관심분야 등)를 고려한 AI기반의 학습모델 설계
- (시스템 측면) 개방적이고 확장 가능한 공유 플랫폼 환경 구축
 - 새로운 수요가 발생하더라도 쉽고 신속하게 서비스 될 수 있도록, 타 플랫폼이나 콘텐츠 등 연계가 유연한 환경 마련
 - 클라우드 기반 구축으로 사용자 부하에 안정적인 서비스 제공

□ 향후계획

- 사업자 선정 및 시스템 구축 : '22.9월~'23.4월
- 서비스 개시 : '23.7월 (※시범운영: '23.5월~ 6월)

□ 플랫폼 개념도



□ AI 기반 지능형 서비스 체계도

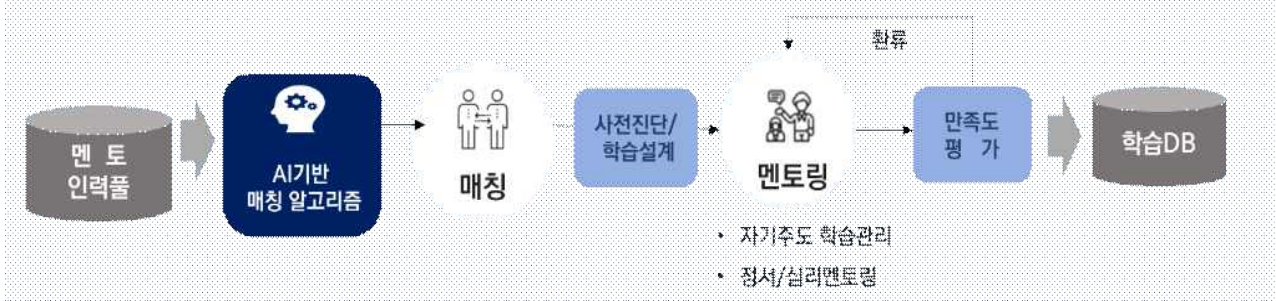
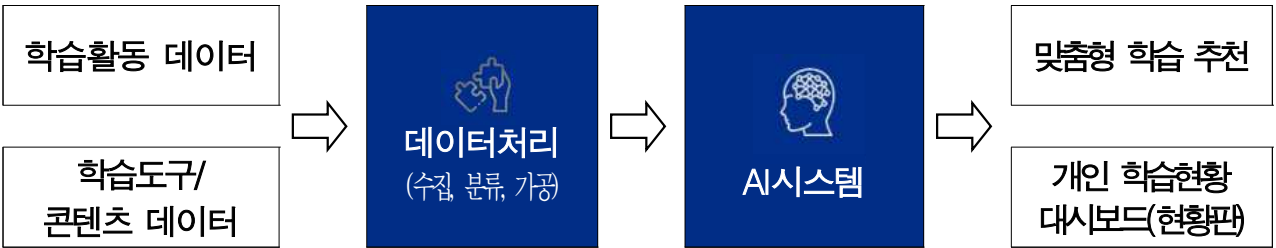

2 경계선지능인 평생교육 지원센터 전국 최초 설치·운영

- ◆ 경계선지능인의 자립 및 사회참여를 촉진하고 삶의 질 향상을 위해 사각지대 없는 경계선지능인 평생교육 지원체계 구축

□ 사업개요

- 추진근거 : 서울특별시 경계선지능인 평생교육 지원 조례
 - 사업내용
 - 경계선지능인 평생교육 지원센터 위탁 운영 기관 선정
 - 경계선지능인 발굴 및 상담, 대상별/연령별 맞춤형 교육, 인식개선 사업 추진 등
- ※ 「서울특별시 경계선지능인 평생교육 지원센터」 운영(민간위탁, 2년)

 - ▶ 규모·공간 구성 : 전용 100평 내외, 교육장/상담실/사무실/휴식공간 등
 - ▶ 조직 및 인력 : 3개 팀 10명(센터장 1, 직원 9)
 - ▶ 위치 : 서울시 중구 세종대로 21길(태성빌딩, 건물 4층 임대)
- 지원대상 : 경계선지능인(전연령) 및 가족, 경계선지능인 관련 기관 종사자 등
 - 사업비 : 1,149백만원

□ 추진실적

- 경계선지능인 평생교육 지원센터 민간위탁 공모·선정계획 수립(2월)
- 경계선지능인 평생교육 지원센터 민간위탁 기관 심의·선정(3월)
 - 선정기관 : 사단법인 디티에스행복들고나(대표자 : 지우영, 소재지 : 노원구)
- 경계선지능인 평생교육 지원센터 개관(6.22)
 - 생애주기별 맞춤형 프로그램 개발·운영, 연구 활동, 인식 개선 사업 등
- 경계선지능인 평생교육 지원센터 운영(9월~)
 - 사회적 향상, 정서멘토링 등 18개 프로그램, 116명 참여 중

※ 예산집행현황

(단위 : 천원, '22.8.31. 기준)

사업명	예산현액	집행액		집행률(%)		'22년말 집행예상액	
		원인행위	지출액	원인행위	지출액	예상액	집행률
경계선지능인 평생교육 지원	1,148,586	841,289	841,289	73.2	73.2	1,148,568	100

□ 향후계획

- 경계선지능인 평생교육 지원센터 운영 : ~'22. 12월

참고자료	경계선지능인 맞춤형 프로그램(총 116명, 8.30기준)
-------------	--

□ 생애주기별 맞춤형 프로그램(총 40명)

연 번	프로그램명	대 상	일 시	지 원	비 고
1	통섭프로그램(예술로해바라기)	청소년	9. 5~11.28(월) 오후 5:00~7:00	10명	
2	사회성 향상	청소년	9. 6~11.29(화) 오후 5:00~7:00	10명	
3	사회성 향상	청년	9. 6~11.29(화) 오후 3:00~5:00	9명	
4	기초학습능력(컴퓨터)	청소년	9.14~11. 2 (수) 오후 5:00~7:00	5명	
5	기초학습능력(컴퓨터)	청년	9.14~11. 2(수) 오후 3:00~5:00	5명	
6	디지털문해(메타버스)	청년	9.23~11.11(금) 오후 3:00~5:00	1명	

□ 전문기관 및 지역연계 사업(총 42명)

연 번	프로그램명	대 상	일 시	지 원	비 고
1	성인지학습 (행복한 연애생활 준비 프로젝트)	청소년	9. 1~11.17(목) 오후 6:00~7:00	7명	전문기관
2	성인지학습 (행복한 연애생활 준비 프로젝트)	청년	9. 1~11.17(목) 오후 5:00~6:00	4명	전문기관
3	정서멘토링(음악이 있는 그림동화)	청소년	9. 5~11.28(월) 오후 5:00~7:00	7명	지역연계사업
4	인성교육(하늘을 나는 돌고래)	청소년	9. 7~11. 9 (수) 오후 5:30~7:30	10명	거점사업
5	스마트팜	청년	9. 6~11. 8(화) 오후 2:00~4:00	6명	거점사업
6	생활체육(태그 럭비, 농구 등)	청소년&청년	9.14~11.16(수) 오후 5:00~7:00	8명	거점사업

□ 자조모임 및 직업훈련(총 34명)

연 번	프로그램명	대 상	일 시	지 원	비 고
1	생활체육	청소년	9.14~12. (수) 오후 5:00~7:00	5명	
2	도자기	청년	9. 5~12. (수) 오후 5:00~6:00	5명	
3	바리스타	청년	9.13~12. (화) 오후 5:00~7:00	5명	
4	4차산업	청장년	9.16~12. (금) 오후 5:00~6:30	5명	
5	공간큐레이터	청장년	9.17~12. (토) 오후 6:00~8:00	5명	
6	기초직업훈련	청소년&청년	9. 3~12. (토) 오전 10:00~12:00	9명	

3

관악 복합 평생학습공간 조성·운영

- ◆ 신산업 분야 평생교육 및 지역 평생학습 허브로서의 역할 수행을 위해 「관악 복합 평생 학습공간」 을 조성·운영, 시민의 다양한 평생 학습요구에 부응할 수 있는 시설로 활용

□ 사업개요

- 대 상 : 지역주민, 청년 등 서울 시민
- 사업내용 : 지역의 평생학습 허브로서 지역 특성을 반영한 맞춤형 프로그램 운영
 - 관악S밸리(낙성벤처밸리, 신림창업밸리), 청년취업사관학교(영등포·금천 캠퍼스) 등 지역특성에 기반한 취·창업 특화 평생학습센터 조성
 - 신산업 변화에 맞는 교육환경 조성 및 시민의 다양한 평생학습 요구에 부응한 이용자 맞춤형 평생학습 제공 등 관악 지역 평생학습 허브로 기능 전환
- 시설 현황

주 소	대지면적	건물면적	수탁기관	조직 및 인력	사업비	개관
관악구 낙성대로 70	20,391㎡	7,040㎡ (지하1층, 지상3층)	(주)외대어학연구소 '22.7~'24.12(2년6월)	3개팀 13명	2,787백만원	'22.10.

□ 추진실적

- 관악 복합 평생학습공간 조성 기본계획 수립('21.5월)
- 관악 복합 평생학습공간 민간위탁 추진
 - 민간위탁 계획수립('22.2), 수탁기관 공모·접수('22.2~3), 수탁기관 선정('22.4), 협약체결('22.7)
- 관악 복합 평생학습공간 조성 개보수 공사 시행('21.9월 ~ '22.10월)

※ 예산집행현황

(단위 : 천원, '22.8.31. 기준)

사업명	예산현액	집행액		집행률(%)		'22년말 집행예상액	
		원인행위	지출액	원인행위	지출액	예상액	집행률
관악 평생 학습 공간 조성 운영	2,787,476	1,744,109	908,490	62.57	32.59	2,787,476	100

□ 향후계획

- 개보수 공사 및 개관준비 : ~ '22.10월
- 관악 복합 평생학습 공간 개관·운영 : '22.11월

□ 시설 구성

- 이용 목적 및 프로그램 특성에 따라 지하 1층은 지역 시민을 위한 문화 공간, 1층은 청소년 어린이를 위한 꿈 공간, 2층은 스마트 공간, 3층은 청년을 위한 발전 공간 으로 배정

구 분	공 간 명	공 간 활 용
지하1층 (문화 공간)	강의실(5)	평생학습 프로그램 운영 등 학습공간
	미디어실(2)	다목적 촬영부스(비대면면접부스/ 크리에이터 부스)
	대강당	잡페어, 토크콘서트, 정기행사 등 이벤트
	음악감상실, 체육활동실	컨텐츠 활용 평생학습 프로그램 운영
	그룹활동실	독서, 토론 등 다목적 그룹활동실
1층 (꿈 공간)	강의실(4)	평생학습 프로그램 운영 등 학습공간
	스터디룸	전연령 이용 가능한 자유로운 스터디 공간
	소강당	세미나, 토론회, 발표회 등 행사 이벤트
	공유오피스	청년 창업가를 위한 공유오피스
2층 (스마트 공간)	대형강의실, 강의실(4), 컴퓨터실	4차산업 관련 강의 및 IT학습 프로그램 운영
3층 (학습 공간)	강의실(10)	청년 취창업 관련 학습 프로그램
	쿠킹룸	오픈키친/소셜다이닝 프로그램 운영 공간

□ 주요 프로그램

구분	사업명	세부내용
취·창업 지원 및 역량 강화	취업 지원	<ul style="list-style-type: none"> • 생애주기별 맞춤형 장기 프로그램 운영 <ul style="list-style-type: none"> - 청년층/경력단절여성/장년층 등 세대별 취업 역량 강화 통합 프로그램 • 직무능력 향상 및 구직기술 함양을 위한 단기 프로그램 운영 <ul style="list-style-type: none"> - 취업대비반, 퍼스널 브랜딩, 온라인 마케터 양성 과정, 직업상담사 취득 과정 등
	창업 지원	<ul style="list-style-type: none"> • 창업 준비 단계별 지원 프로그램 <ul style="list-style-type: none"> - 창업 기초 교육, 공유오피스, 지역사회 및 유관기관 연계 지원시스템
	해외 취·창업	<ul style="list-style-type: none"> • 해외취업 희망자 및 기창업자 해외 진출 지원을 위한 지역학 교육 <ul style="list-style-type: none"> - 현지 언어, 문화, 동향 파악 및 실전 경험담과 Q&A 진행 등
지역특화 평생 학습	지역 배움터	<ul style="list-style-type: none"> • 다양한 체험을 통해 배움을 얻고, 교양 함양을 위한 학습 프로그램 운영 <ul style="list-style-type: none"> - 인문학, 문화예술, 생활/취미/건강/예술 원데이 클래스 및 활동형 프로그램
	미래 배움터	<ul style="list-style-type: none"> • 미래사회에 필수적인 기술과 사고능력을 기르기 위한 학습 프로그램 운영 <ul style="list-style-type: none"> - 코딩, 로봇체험교실 및 환경 교육, 그래픽 디자인, 스마트폰 활용 교육 등
	세계 배움터	<ul style="list-style-type: none"> • 영어 및 제2외국어, 세계 문화 수업 <ul style="list-style-type: none"> - 창의융합 영어, 시니어 기초영어 및 제2외국어 교육과 문화 강좌 동반 운영 등
복합문화 공간 조성	주말 특별 프로그램	<ul style="list-style-type: none"> • 각종 체험 활동 및 다수를 위한 설명회 및 특강, 토크 콘서트 진행 <ul style="list-style-type: none"> - 건강을 위한 체험 활동과 각종 기념일에 맞추어 진행하는 체험 활동 운영
	문화 이벤트	<ul style="list-style-type: none"> • 서울시에서 개최되는 각종 문화행사 참여, 각종 문화 행사 주최 • 음악 공연, 미니 전시회 등 지역 주민이 참여하는 문화 공간 조성
	배움의 환원	<ul style="list-style-type: none"> • 지역 우수 강사를 활용하고, 배움을 제공할 수 있는 플랫폼 마련
	지역주민을 위한 공간	<ul style="list-style-type: none"> • 책 읽는 문화 조성을 위한 도서관 운영 • 평생학습 지원을 위한 모두를 위한 스터디룸 운영

4

중대재해처벌법 관련 시립청소년시설 안전관리

- ◆ 중대재해처벌법 시행에 따라 시립청소년시설 이용자와 종사자의 안전에 대한 계획을 체계적으로 수립하고 대응하여 중대재해를 사전에 예방

□ 사업개요

- 추진근거 : 중대재해처벌법 시행('22.1.27.)
- 대상시설 : 59개소(센터21,특화7,호스텔2,쉼터14,인터넷6,성문화6,상담1,학교밖1)
- 주요내용 : 사업주와 경영책임자 안전보건 확보 의무 등

□ 추진실적

- 시설별 안전매뉴얼(안전, 소방, 시설물 등) 작성 : '22. 1월
- 안전점검 : 총 23회 실시(건축,소방,전기 외부전문가 및 자체)
 - '22.2~4월 : 승강기, 해빙기, 안전난간, 소방, 환경정비, 기능보강 점검
 - '22.5~6월 : 풍수해, 폭염, 식중독, 태양광, 상/하반기 시설물 안전점검
 - '22.7월 : 중대재해처벌법 관련 상반기 이행실태 및 체육시설 점검
 - '22.8월 : 태풍 대비 점검 및 집중안전점검(국가안전대진단)
- 점검결과에 따른 개선(기능보강) : 청소년시설 26개소 대상 95건 개선 진행(5월~)
- 안전교육 및 훈련실시 : 총 5회 실시
 - 대면교육 : 중대재해처벌법 교육(1회) 및 소방 비상대피훈련(1회) 실시
 - 원격교육 : 산업안전보건법 관련 교육(3회)
- 수상안전요원 배치 : 수영장 시설을 갖춘 청소년시설 총 14개소
 - 강북,구로,금천,노원,동대문,마포,망우,목동,문래,서대문,성동,성북,수서,은평

□ 향후계획

- 시설별 자체 안전점검 실시 및 개선 : '22. 10월
- 중대재해처벌법 관련 하반기 안전 이행실태 현황 점검 : '22. 12월

5 지속 가능한 도농상생 공공급식 운영 내실화

- ◆ 자치구와 산지 지자체간 1:1 매칭을 통한 사업 방식의 구조적 문제점에 대해 사업 추진체계 개선을 통하여 공공급식이 활성화 되도록 방안 강구

□ 사업개요

- 근 거 : 서울특별시 도농상생 공공급식 지원에 관한 조례
- 지원대상 : 어린이집, 지역아동센터, 복지시설 등
- 추진체계 : 자치구와 산지 지자체간 1:1 매칭을 통한 직거래 공급

※ 시장경쟁 보다 도농상생의 기초아래 공급산지의 지역여건 등을 우선 배려함으로써 공급품목의 다양성 한계, 가격편차 등으로 수요자 측에서의 만족도 저하 등 불합리한 구조로 진행된 사업임

- 공급품목 : 농산물, 축산물, 수산물, 가공식품 등 식재료 전 품목
- 참여현황 : 13개구 10개 센터, 1,702개 시설, 67,725명 이용('22.7월말 기준)
- 사업비 : 5,681백만원 ※ 구비 별도 편성(2,460백만원)

□ 추진현황

- 식재료 공급품목 다양화 및 안정적 공급을 위한 교차산지 확대 추진
 - '21년 하반기(시범) 4개 區 → '22년 13개 區로 전면 확대(예정)[현재 8개구 시행]
 - ▶ 교차산지 1:2구조(강동-송파, 영등포-은평), 1:3구조(동북4구)(※강북·노원·도봉·성북)
- 근본적 문제 해결을 위하여 사업의 추진체계 개선
 - 「도농상생 공공급식 증장기 계획 수립을 위한 연구용역」 시 現 1:1 공적조달 체계의 구조적 문제점 진단에 따른 사업 추진체계 개선방안 다각적 모색
 - ※ 도농상생 공공급식 증장기 계획 수립을 위한 연구용역 : '22.7. ~ '23.1월

□ 향후계획

- 연구용역 과업수행 단계별 보고[중간보고(10월), 최종보고('23.1월)]
- 공공급식 공급체계 개선 및 증장기 계획 수립('23. 1.~ 2월)
 - 공급체계 개선에 따라 예측되는 문제에 대한 리스크 관리계획 포함

□ 운영현황 : 13개 자치구 10개 센터(건립3, 임차7)

- 건립 : 6개구 3센터(강동구, 중랑구, 동북4구)
- 임차 : 7개구 7센터
 - (친환경유통센터 강서1센터) : 서대문, 은평, 동대문, 영등포, 금천, 동작
 - (친환경유통센터 가락센터) : 송파

○ 센터별 현황

연번	센터명칭	현원	센터 설치		개소일	면적(㎡)
1	강동구 공공급식센터	8명	건립	강동구 고덕동	2017.05.29.	373
2	중랑구 공공급식센터	8명	건립	중랑구 신내동	2019.03.13.	871
3	동북4구 공공급식센터 (강북,노원,도봉,성북)	26명	건립	경기도 양주시 장흥면	2017.11.30.	1,366
4	금천구 공공급식센터	8명	임차	친환경유통센터 (강서1센터)	2017.11.01.	1,066
5	동작구 공공급식센터	8명			2018.12.03.	
6	서대문구 공공급식센터	8명			2018.09.03.	
7	은평구 공공급식센터	8명			2018.12.03.	
8	동대문구 공공급식센터	8명			2019.07.22.	
9	영등포구 공공급식센터	8명			2019.08.19.	
10	송파구 공공급식센터	8명			친환경유통센터 (가락센터)	

□ 건립현황

○ 센터별 건립비 지원현황

(단위:백만원)

구 분	회계연도	예산과목	예산액	집행액	비고
강 동 구	2017년	시설비	1,000	787 (설계용역, 공사, 폐기물처리 등)	전액 시비
동북4구	2018년	자치단체자본보조	4,000	4,000	
	2020년	자치단체자본보조	1,000	1,000	
	2021년	자치단체자본보조	1,000	1,000	
중 랑 구	2018년	자치단체자본보조	1,000	1,000	
	2020년	자치단체자본보조	500	500	