

서울시근로자복지관 주요업무보고

2003년도 주요업무 보고자료

< 서울시근로자복지관 현황 >

1. 시설개요

소재지 : 서울특별시 영등포구 영등포동7가 57번지
규 모 : 대지 400평. 연건평 1.006평 (지하1층~지상5층)
기공식 : 1990. 12. 12
준 공 : 1992. 11. 13

2. 이용시설

지하1층 (223평) : 보일러(기계실), 전기발전실, 근로자체력단련실.
지상1층 (185평) : 2004년도 어린이집으로 개·보수공사 계획
지상2층 (186평) : 2004년도 노동단체사무실, 고용안정센터, 어린이식당 공사계획
지상3층 (138평) : 본부사무실, 노동상담소, 소회의실, 자료실
지상4층 (138평) : 각 산별연맹 서울지역본부 및 노동관련단체사무실 기타
지상5층 (138평) : 대강당(예식장겸용 및 회의 교육행사장)

3. 위탁계약 현황

1차계약 (1년) : 1992. 9.25~93. 9.24
2차계약 (3년) : 1993. 9.25~96. 9.24
3차계약 (3년) : 1996. 9.25~99. 9.24
4차계약 (3년) : 1999. 9.25~02. 9.24
5차계약 (3년) : 2002. 9.25~05. 9.24 현재

4. 위탁방법 : 서울특별시 근로자복지시설설치 및 운영에 관한 조례 제7조

5. 위 탁 자 : 서울특별시장 이 명 박

< 한국노총 서울특별시지역본부 현황 >

1 연 혁

1963. 11.18 영등포지구협의회 결성 준비위원회 구성
1963. 11.20 영등포지구협의회 결성
1978. 6.29 영등포지구협의회=>남서울지구협의회로 명칭변경
1981. 10.21 기구개편대회
남서울지구협의회=>남서울협의회로 변경
1984. 4.12 남서울협의회=>서울지구협의회로 명칭변경 (노총인준)
1984. 10.10 영등포에서 여의도 노총회관으로 사무실 이전
1987. 12. 1 서울지구협의회=>서울특별시협의회로 명칭승격(노총인준)
1990. 2.27 한국노총 규약개정으로 서울특별시지역본부로 변경
1992. 9.25 노총회관에서 시립노동복지회관으로 사무실 이전 입주
1992. 11.13 노동복지회관 개관식

2 조직현황

- 한국노총 규약 제11조에 의거 설치되었음.
- 한국노총 산하 16개시도지역본부 중 서울에 위치
- 참여조직은 한국노총 산하 28개산별중 24개산별이 참여
- 390여개 단위노조(지부)로 구성되어 있으며, 조합원수는 214,000여명

3 임원구성

- 의 장 : 이휴상 (1946. 2. 27일생) *15대 의장 재선
 - 99년 11월19일 정기대의원 대회에서 당선
 - 2002년 11월 7일 정기대의원 대회에서 재선
 - 경기도 고양출생으로 단국공업고등학교, 단국대 산업노사대학원 고위전 문과정, 경기대 통일안보대학원, 고대최고경영자과정 수료
 - 1970년 서울전매지청에 입사, 1971년부터 노동운동에 투신하여 전국담배인삼노조 서울지부장을 역임하였고
 - 한국노총 서울지역본부는 1991년부터 상임부의장으로 활동해 왔음.
 - 기타 서울지방노동위원회 근로자위원, 서울시 노사정협의회 위원, 민주평화통일자문회의 자문위원 등으로 활동하고 있음.
- 부 의 장 : 30명
 - 각 산별 대표로 구성
- 사무처장 : 1명(이철수 서울시버스노조 영인운수지부장)
- 회계감사위원 : 3명
- 상무집행위원 : 18명
 - (4개본부 12개국으로 편성되어 있음.)
- 운영위원 : 20명
- 상근인원 : 4명
 - 회관관리 운영 요원 겸직
 - 기획부장/ 주임/ 상담소장/ 보일러실

(다음 페이지에 계속)

4. 조직 기구표

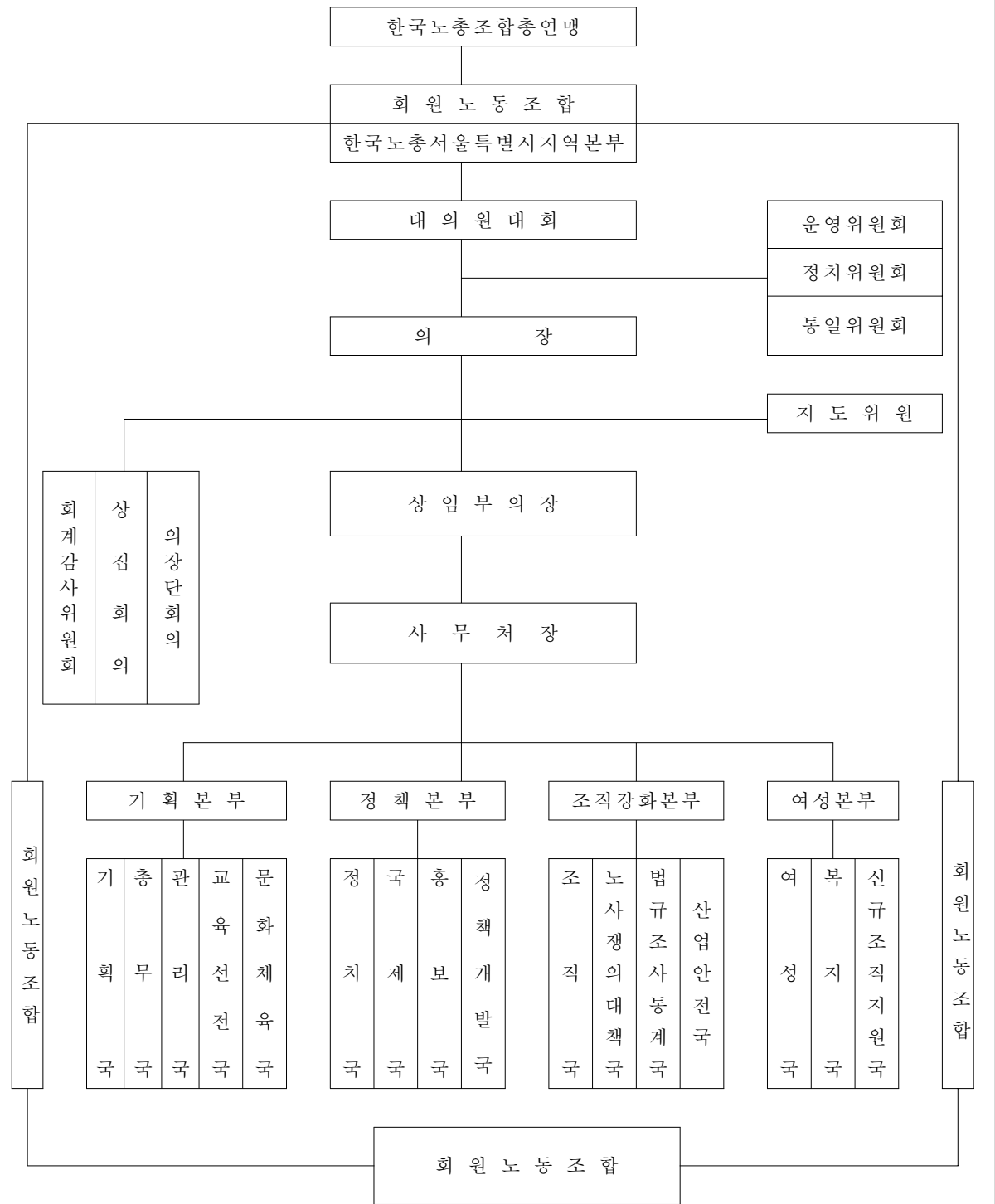

(다음 페이지에 계속)

2003년도 근로자복지관 운영현황
- 2002. 11.1 ~ 2003. 10. 31 -

< 근로자 복지관 주요사업 실적 >

1. 시설별 근로자 이용실적

연도별	구 분	이용 실적	
		이용건수	이용인원
2002년도	어린이집 운영 실적	월40명	480명
	예식장 이용 실적	88건	19,751명
	3층회의실, 5층강당 이용실적	95회	8,263명
2003년도	어린이집 운영 실적	월35명	70명
	예식장 이용 실적	1건	120명
	3층회의실, 5층강당 이용실적	121회	9,648명

2003년도(어린이집, 예식부 이용실적감소)사유

- ①2002년8월31일 계약만료에 따른 법률적 문제 이의제기
- ②2002년 9월3일부터 소송계기로 2003년도 1월~2월까지(2개월)운영하고 3월1일 명도이전관계로 2개월간만 운영하였음.

2. 수입내역

년도별	구 분	수 입 내 역
2002년도	어린이집 운영 실적	임대 (자체운영)
	예식장 이용 실적	임대 (자체 운영) (예식장은 무료/ 식대 유료)
2003년도	어린이집 운영 실적	임대(자체운영) 2003. 1. 1~ 2. 28
	예식장 이용 실적	임대(자체운영) 2003. 1. 1~ 2. 28

3. 노동상담소 운영실적

- 상담대상 : 서울지역 근로자 및 시민
- 상담방법 : 인터넷, 전화, 내방, 현장방문 교육, 워크숍 및 토론회, 자료발간 등
- 상담현황 : 총 482건 (인터넷 상담 : 138건/ 전화상담 : 230건/ 내방 상담 : 114건)
- 현장방문 교육 실적 : 연간 50회 2,600여명
- 워크숍 및 토론회 실적 : 연간 2회 200여명
- 자료발간 : 하반기 상담사례집 500부 발간 (11월)

1) 유형별 상담현황

구분 \ 월별	2002년도		2003년도										합계
	11월	12월	1월	2월	3월	4월	5월	6월	7월	8월	9월	10월	
인터넷	16	11	8	6	13	12	20	11	13	7	10	11	138
전 화	23	20	15	14	24	25	18	26	19	18	13	15	230
내 방	18	10	6	5	12	11	13	9	8	6	7	9	114
합 계	57	41	29	25	49	48	51	46	40	31	30	35	482

전년도대비 2002년 : 총457건 / 2003년 : 총482건 증.25건(5.5%)

2) 사례별 상담 실적

월별 사례별	2002년도		2003년도										계
	11	12	1	2	3	4	5	6	7	8	9	10	
임금체불	5	6	2	3	1	2	3	3	4	1	3	2	35
산업재해	3	4	5	2	6	6	3	7	2	2	3	2	45
부당해고	2	3	2	2	3	1	10	1	2	3	1	1	31
노조운영	2	1	-	2	3	-	2	-	-	-	2	-	12
노사협의회	1	-	-	-	1	-	-	-	-	-	-	-	2
퇴직금청구	11	10	2	3	3	5	9	2	3	4	2	6	60
부당노동행위	2	2	-	-	3	4	2	1	2	-	3	1	20
신규조직	-	-	-	-	3	2	-	4	-	-	-	1	10
노동관계법	18	8	3	8	11	8	7	8	9	9	2	1	92
근로기준법	12	4	11	3	12	16	13	18	15	10	12	19	145
기 타	1	3	4	2	3	4	2	2	3	2	2	2	30
합 계	57	41	29	25	49	48	51	46	40	31	30	35	482

4. 입주단체 현황 및 계약기간

층별	산별조직명	대표자	조직수	평수	계약기간
지하1층	한국노총 서울특별시지역본부	이 휴 상		223	
지상1층지하일부	"	"		185	
2층	"	"		186	
3층	한국노총 서울지역본부	이 휴 상		138	
4층 410호	화학서울지방본부	양 인 석	40	10	2004. 1.31
4층 405호	금속서울지역본부	서 갑 순	20	10	2004. 1.31
4층 404호	택시강서양천지역회	김 원 식	30	10	2004. 8.31
4층 403호	섬유서울지역본부	명 중 식	20	10	2004. 9.13
4층 408호	한국노동문제연구소	이 필 원		20	2004. 1.31
4층 406호	" 회장실	이 찬 혁		10	2004. 1.31
4층 413호	한빛전기	금 동 연		20	2004. 2.28
4층 401호	YM물산	염 영 환		10	2003.12.14

○ 선정경위와 지원내역

- ① 지상1층 예식 부 및 어린이집 : 1층 전체를 리모델링하여 근로자 및 서민계층의 자녀를 위한 (영어반, 유치반, 피아노, 외국어반)쾌적한 놀이방, 휴게실 등을 2004년도 개보수공사계획
- ② 지상2층 예식부전용식당 : 노동단체사무실, 어린이영양센터, 고용안정센터 등으로 리모델링하여 비정규직 일용직 근로자에게 교육 및 정보제공과 취업알선 등 지도의 공간으로 2004년도 개보수공사계획
- ③ 노동단체입주선정 : 산별 서울지역본부 유치
 - 지원부분 : 무료입주와 관리비 실비(전기, 난방비) 납부토록 하여 지역노동운동의 활성화 및 조직안정화 등 노사관계의 산업 평화정착에 기여할 수 있도록 지원
- ④ 한빛전기입주 : 근로복지관 건물내 전기누전 등 안전 보호를 위하여 전기사업법 제45조 제2항의 규정에 의거 자가전기설비(고압수전반 설치 지하1층)로 전기안전관리 대행 계약을 체결하고 당 본부 4층에 입주로 안전점검에 만전을 기하기 위함.
- ⑤ YM물산입주 : 당 본부 예산 및 운영의 어려운 실정을 감안 상집 및 운영위원회에 반영 건물관리비 및 제반공과금을 충당하고 있는 실정임.

5. 5층강당 사용실적

- 5층 강당 사용실적

2002년도 개·보수공사전 연간총 : 47회 7,903명	2003년도 개·보수공사후 연간총 : 62회 8,630명	비 교(증감) 증 : 15회 727명	비 고
------------------------------------	------------------------------------	-------------------------	-----

○ 3층 회의실 사용실적

2002년도 개·보수공사전 연간총 : 48회 360명	2003년도 개·보수공사후 연간총 : 59회 1,018명	비 교(증감) 증 : 11회 658명	비 고
----------------------------------	------------------------------------	-------------------------	-----

< 근로자복지증진을 위한 자체개발사업 실적 >

1. 서울특별시 예산지원 신노사문화전략사업

사 업 명	추진실적	비 고
노동상담 사업	년간 482건	- 전화 상담 : 230건 - 인터넷상담 : 138건 - 내방 상담 : 114건
상담소 교육사업	56회/2,891명	- 현장방문교육 : 50회 2,480명 - 워 크 쉼 : 2회 197명 - 노사프로그램(노동부지원) 개 발 교 육 : 4회 214명
일반 교육사업	총6회/840여명	- 정기교육 : 4회 600여명 - 특별교육 : 2회 200여명 - 외부단체 지원교육 : 1회 40명
5.1노동절행사	1일/2,000여명	- 5.1노동절기념 제4회 서울지역 노동자 노래자랑
노사정 한마음체육대회 노사정 축구대회	1일/1000명	- 서울지역 노사정 한마음 체육대회
해외연수사업	3회/105명	- 모범노조간부(부부동반) 금강산문화시찰 : 90명 - 미국동서부지역연수 : 10명 - 베트남연수 : 5명

2. 한국노총 서울특별시지역본부 자체 국제교류 추진전략사업

국제교류사업	5개단체 25명	- 일본 2개단체 (니이가다노동복지협회, 동경연합) - 중국 2개단체 (북경시총공회, 연변자치주총공회) - 러시아 1개단체(모스크바노총)
불우이웃돕기운동	성 금 : 277만원 생필품 : 119점 의 류 : 355점 25박스	- 강원도 강릉시 경포동사무소 성 금 및 생필품 전달 - 영등포 보현의 집 의류전달
대구지하철화재참사	성금모금운동	- 600만원
불우이웃돕기운동	성금 : 의류 :	- 연말까지 진행중

< 2004년도 주요사업계획 >

1. 사업목적

- 서울시근로자복지관의 노후화된 시설물(1,2층)의 개·보수공사로 쾌적한 근로복지공간으로서의 원활한 기능을 유지토록 하고 근로자 및 지역 서민계층의 자녀들을 위한(유아반, 유치반, 피아노교실 등) 놀이방, 휴게실 등을 신설하여 사회복지관의 공간으로도 손색이

없도록 많이 활용할 수 있도록 함.

2. 사업개요 및 현황

- 위 치 : 서울특별시 영등포구 영등포동7가 57번지
- 규 모 : 지상1층(185평), 지상2층(186평)
- 주요시설
 - ① 지상1층 - 어린이집
 - ② 지상2층 - 고용안정센터, 노동단체사무실, 어린이영영 센터
 - ③ 지하1층 - 보일러 냉·난방배관교체, 급기배기닥트, 냉각탑감속기교체
 - ④ 주차장 - 포장공사, 정문보수공사

3. 사업추진계획

- 공사시공업체선정계획 : 2004년 2월
- 공사시공계획 : 2004년 3월~6월
- 공사준공계획 : 2004년 6월말

< 2002년도 행정사무감사 시정조치사항 >

시정 및 처리요구사항	조치결과 및 향후추진계획
<p>○ 시립근로자복지관 시설을 임대함에 있어서 근로자복지 및 노동 단체와 전혀 관련이 없는 한빛전기, YM물산등 일반업체에 임대하고 있는 것은 특혜인 바 시정하기 바람.</p>	<p>○ 건물내 전기누전 등 안전보호를 위하여 전기사업법 제45조 2항의 규정에 의한(고압수전반 지하1층 설치) 전기안전 관리유지비를 실비로 계약을 체결하였으며 당 건물 전기안전 점검에 만전을 기하기 위하여 한빛전기(주)를 입주케 함으로서 전기안전 사고예방에 큰 도움을 받고 있는 실정이며 또한 YM물산을 입주케 함은 당 본부 예산 및 운영에 어려움을 감안 상집 및 운영위원회에 반영 건물관리비 및 제세공과금을 충당하고 있는 실정임.</p>
<p>○ 노동상담소 운영에서 장기 간 노무담당으로 일한 경력자가 노동상담을 담당하는 것은 맞지 않으므로 노동상담에 적합한 인물로 시정하기 바람.</p>	<p>○ 현재 노동상담소 운영에 있어 가장 어려움이 인건비 부담으로 현재 근무하고 있는 소장은 봉사정신으로 실비를 받고 일하고 있으며, 2001년 7월부터 현재까지 상담이 계속 증가 추세에 있으며, 상담자들로부터 상담에 관한 민원 제기나 이의없이 잘하고 있다는 평을 듣고 있으며 조직으로부터 상담소 운영에 대한 하자가 없는 것으로 평가되어 상담소 운영에 대한 아무런 문제가 없음</p> <p>따라서 노무담당 업무 경력자라는 이유로 노동상담에 적합하지 않다는 것은 이유가 될 수 없으므로 상담업무에 익숙한 현 체제대로 운영하는 것이 바람직하다고 사료됨 아울러 노동상담소 운영 인건비(소장1명/상담원1명) 연간 20,400천원을 지원해 줄 것을 요청함.</p>
<p>○ 복지관 공간운영에 예식장, 식당 등은 노동자 복지관의 취지와 맞지 않으므로 노동자 교육장소 확충 등 노동자 복지를 위한 공간활용 방안을 적극적으로 모색해 주기바람.</p>	<p>○ 2003년도 서울시의 지원을 받아 지상1층,2층 예식장 및 식당을 전면 개·보수하여 지상1층은 어린이집으로 확충하여 운영코자 하며, 지상2층은 단과학원 및 고용안정센터, 구직센터, 노동단체 사무실 등으로 복지관으로서의 기능을 살리고자 함.</p> <p>단, 그렇게 하기 위해서는 서울시의 개·보수 공사비 (약4억9천5백만원) 지원이 시급히 요구되고 있으며 2003년도 추경예산에 반영시켜 줄 것을 요청함.</p>