

제320회 시의회 임시회
환경수자원위원회

『매력 이 넘치는 **공원**과 **정원**의 도시, 서울』

주요 업무 보고

2023. 9.

푸른도시여가국

보고 순서

I . 일반현황 1

II . 정책목표 및 정책과제 6

III . 주요업무 추진현황 7

I. 일반 현황

1 조직 및 인력

조 직 7과 5사업소

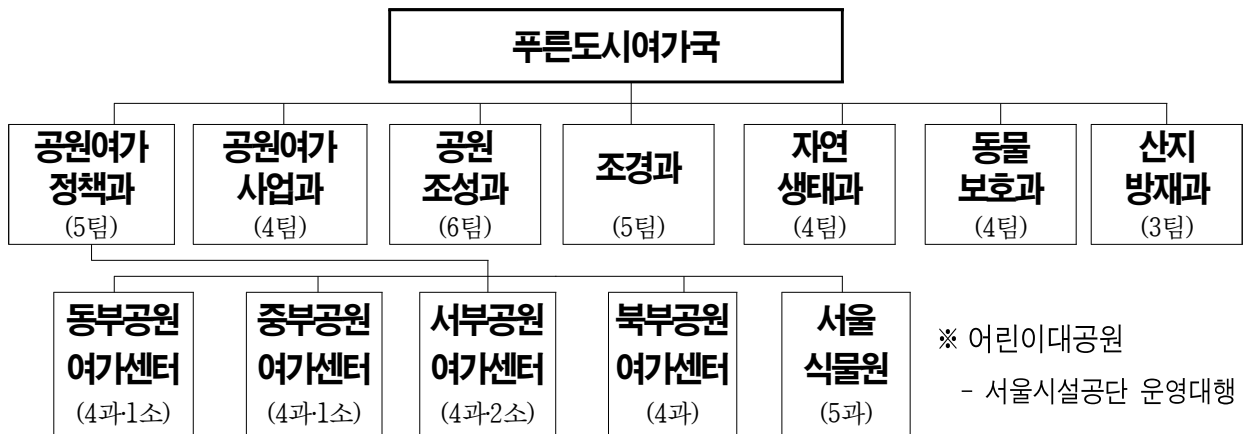

인 력

(‘23. 7월 기준, 단위 : 명)

구 분		정원	현원
합 계		441	428
본 청	소 계 (7) (공원이가정책과, 공원이가사업과, 공원조성과, 조경과, 자연생태과, 동물보호과, 산지방재과)	142	144
	소 계 (5)	299	284
사업소 (4급)	동부공원여가센터 (6개 공원)	57	51
	중부공원여가센터 (4개 공원)	77	66
	서부공원여가센터 (7개 공원)	80	80
	북부공원여가센터 (5개 공원)	35	32
	서울식물원 (2개 공원, 6개 양묘장)	50	55

주요기능

구분	담당업무
공원여가정책과	<ul style="list-style-type: none"> ○ 정원도시 서울 기본계획 수립, 2040 공원녹지기본계획 수립 등 ○ 기존 공원 보수·정비, 어린이대공원 감독, 개발제한구역 관리
공원여가사업과	<ul style="list-style-type: none"> ○ 공원·산림 등 여가·문화 프로그램 기획·운영·홍보 등 ○ 친환경 농장, 도시텃밭 조성 및 지원에 관한 사항
공원조성과	<ul style="list-style-type: none"> ○ 장기미집행 도시공원 관리 및 보상, 공원조성계획 결정(변경) ○ 도시공원위원회 운영, 국회대로 상부 공원 조성, 공원 내 책쉼터 조성 등
조경과	<ul style="list-style-type: none"> ○ 서울정원박람회, 정원문화 확산 캠페인 추진, 초록모아 키즈가든, 옥상녹화 ○ 자녀안심 그린숲 조성, 가로수 식재·관리, 도시계획시설(녹지) 조성·재정비 등
자연생태과	<ul style="list-style-type: none"> ○ 서울둘레길 조성관리, 자연휴양림 조성, 유아숲 체험시설 조성 ○ 산불방지대책 추진, 산림병해충 방제, 하천생태 복원·녹화 등
동물보호과	<ul style="list-style-type: none"> ○ 동물복지종합계획 수립, 동물보호센터 및 동물복지시설 설치·운영 ○ 가축위생·방역, 반려·유기동물 보호관리, 축산·수산업 진흥 및 지원
산지방재과	<ul style="list-style-type: none"> ○ 사면안전 종합계획 수립, 산사태 대책상황실·산사태현장예방단 운영 ○ 사면 관리, 산사태 예보 및 대피체계 구축, 산사태 예방사업 등
동부공원여가센터	<ul style="list-style-type: none"> ○ 공원 시설물 관리, 공원 이용프로그램 기획·운영 등 (천호공원, 시민의숲, 길동생태공원, 서울숲, 응봉공원, 율현공원)
중부공원여가센터	<ul style="list-style-type: none"> ○ 공원 시설물 관리, 공원 이용프로그램 기획·운영 등 (남산공원, 낙산공원, 용산가족공원, 서울로7017)
서부공원여가센터	<ul style="list-style-type: none"> ○ 공원 시설물 관리, 공원 이용프로그램 기획·운영 등 (월드컵공원, 서서울호수공원, 선유도공원, 경의선숲길, 여의도공원, 보라매공원, 문화비축기지)
북부공원여가센터	<ul style="list-style-type: none"> ○ 공원 시설물 관리, 공원 이용프로그램 기획·운영 등 (북서울꿈의숲, 경춘선숲길, 서울창포원, 중랑캠핑숲, 간데메공원)
서울식물원	<ul style="list-style-type: none"> ○ 식물원 시설물 관리, 식물원 행사·프로그램 기획·운영, 식물 연구·관리 등 (서울식물원, 푸른수목원, 양묘장)

2 2023년 예산현황

총괄

(‘23. 7월 기준, 단위 : 백만원)

구분	2023년	2022년	증감	증감률
세입예산	65,435	83,256	△17,821	△21.4%
세출예산	506,043	515,455	△9,412	△1.8%

※ 서울대공원(세입 18,737백만원, 세출 37,924백만원) 제외

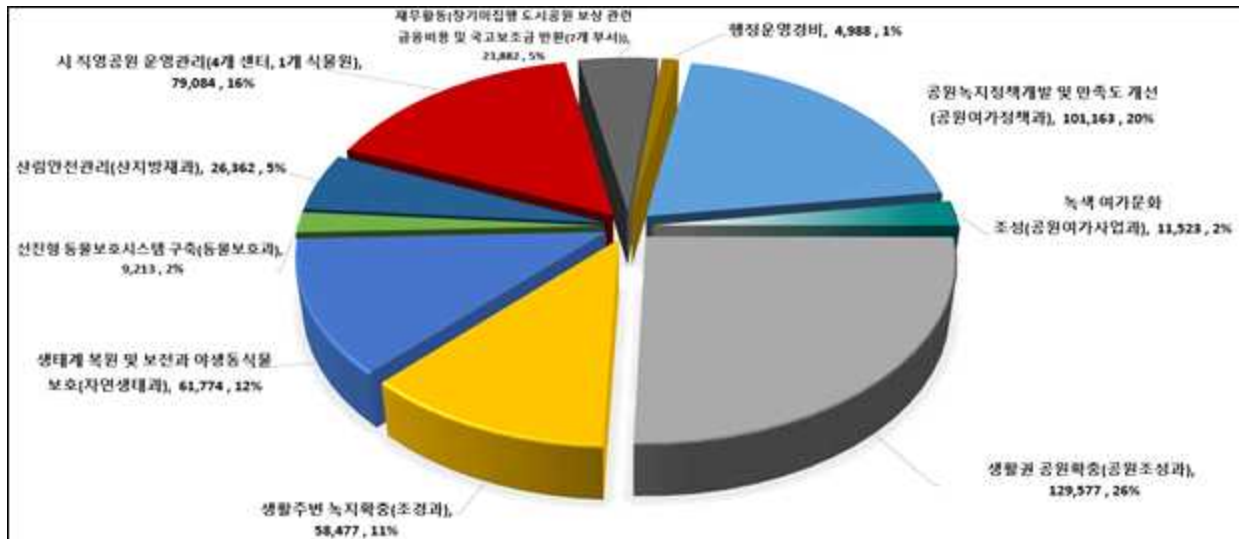

세출현황

※ 공원녹지 예산 추이

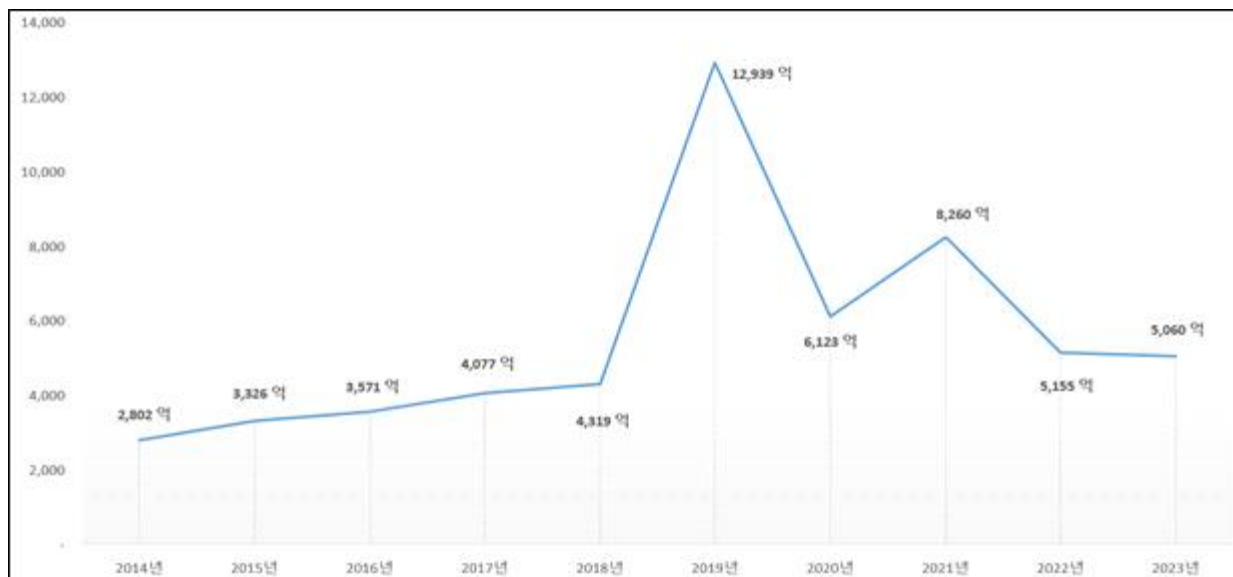

정책 과제 별 세출 예산

(‘23. 7월 기준, 단위 : 백만원)

정책과제	부서명	정 책 사 업		단위 사업 (개수)	예산액
		사 업 명	개수		
합 계			31	50	506,043
공 원 녹 지 정 책 개 발 및 관 리	소 계		14	21	180,334
	공원여가정책과	공원녹지 정책개발 및 만족도 개선 행정운영경비, 재무활동	3	5	101,732
	공원여가사업과	녹색 여가문화 조성 행정운영경비, 재무활동	3	5	11,679
	동 부 공 원 여 가 센 터	공원녹지관리 수준향상 및 도시녹화 지원 행정운영경비	2	2	12,978
	중 부 공 원 여 가 센 터	서울의 대표공원인 남산의 세계화 행정운영경비	2	4	15,277
	서 부 공 원 여 가 센 터	세계적인 환경·생태 테마공원 육성 행정운영경비	2	3	29,521
	북 부 공 원 여 가 센 터	문화와 여가가 흐르는 품격높은 공원운영 행정운영경비	2	2	9,147
녹 색 공 간 확 충	소 계		6	12	211,228
	공 원 조 성 과	생활권 공원 확충 행정운영경비, 재무활동	3	5	152,396
	조 경 과	생활주변 녹지 확충 행정운영경비, 재무활동	3	7	58,832
자 연 환 경 보 전 및 동 물 보 호 시 스템 구 축	소 계		8	13	87,790
	자 연 생 태 과	생태계 복원 및 보전과 야생동식물 보호 행정운영경비, 재무활동	3	6	61,954
	동 물 보 호 과	선진형 동물보호시스템 구축 행정운영경비, 재무활동	3	4	9,271
	서 울 식 물 원	식물종다양성 보전을 통한 세계적 수준의 식물원 운영 행정운영경비	2	3	16,565
도 시 사 방 선 도	소 계		3	4	26,692
	산 지 방 재 과	산림안전관리 행정운영경비, 재무활동	3	4	26,692

3 자원현황

공 원 - 2,959개소, 172.68 km^2 ('22. 1월 기준)

구 분	공 원 수 (개소)	면 적 (km^2)
합 계	2,959	172.68
도시자연공원구역	68	69.22
도시계획시설(공원)	2,228	50.06
자연공원(국립공원)	1	37.35
기 타 공 원 (유원지, 강변공원, 마을마당 등)	662	16.05

○ 행정구역 605.24 km^2 대비 28.53% (1인당 공원면적 17.74 m^2)

가 로 수 - 62종, 296천주 ('23. 7월 기준)

○ 은행(35%), 양버즘(18%), 느티(13%), 벚(12%), 이팝(8%), 회화-메타세콰이아 등(14%)

녹 지 대 - 8,330개소, 16.27 km^2 ('23. 7월 기준)

구 분	계	일반녹지대	시설녹지	기타
개소 수(개소)	8,330	2,996	909	4,425
면적(km^2)	16.27	5.25	3.64	7.38

개발제한구역 - 149.09 km^2 (행정구역의 24.61%) ('23. 7월 기준)

구 분	계	대 지	전	답	임 야	기 타
면적(km^2)	149.09	2.66	6.20	6.75	100.17	33.31
비율(%)	100	1.78	4.16	4.52	67.19	22.35

생태경관보전지역 - 17개소, 4.9 km^2 ('23. 7월 기준)

○ 하천생태계 5(2.1 km^2), 습지생태계 4(0.1 km^2), 산림생태계 8(2.7 km^2)

II. 정책목표 및 정책과제

비전

매력이 넘치는 **공원**과 **정원**의 도시, 서울

목표

언제나, 가까이에서, 모두가 함께 즐기는 **공원여가**

추진
방향

모두에게
더 가까이
그린인프라 확충

재미와 활력이
넘치는
시민 여가활동 활성화

더 쾌적하고
편안하게
안전·안심 공원 운영

정책
과제

공원녹지
확충지속

- 시설공원 보상 및 공원구역 협의매수
- 생활밀착형 공원 및 정원 조성
- 지역별 거점 공원 조성
- 도시구조물 지하화 구간 대형공원 조성·운영

접근성
개선

- 서울초록길 조성 ('26년까지 2,000km 구축)
- 서울둘레길(156.5km) 정비 및 확대 (코스 개편 및 정비, 전망·휴게시설 등)
- 생활권 가로숲길 조성
- 입체적인 녹화 (고가 하부, 지하공간 등)

여가공간·
활동 확대

- 공원명소화 및 랜드마크 조성 (월드컵공원 등)
- 여가공간 조성 및 운영 (반려견놀이터, 휴양림, 책쉼터)
- 서울정원박람회, 공원사계축제 등
- 생애주기별 여가공간 및 프로그램 운영

자연환경
복원보전

- 도시생태축 복원 (단절된 녹지축 식생복원 등)
- 하천생태숲 조성 (중랑천 등 42개 하천)
- 생물다양성 증진
- 생태경관보전 (17개 지역)

안전·안심
공원운영

- 모두가 이용 가능한 무장애 공원
- 공원 내 안전사고 예방 활동 강화
- 산사태 예방 및 복구
- 산불 예방 및 진화체계 구축

Ⅲ. 주요업무 추진현황

① (공원녹지) 모두에게 더 가까이, 그린인프라 확충

1-1	365일 어딜가든 서울가든 '정원도시 서울' 추진	9
1-2	생활밀착형 공원 조성 및 공원용지 확보	11
1-3	지역별 공원서비스 균형을 위한 거점 공원 조성	13

② (녹색여가) 공원·산림에서 누리는 녹색 여가문화 활성화

2-1	월드컵공원 일대 명소화	18
2-2	어린이가 행복한 초록 쉼터 확대	19
2-3	산에서 즐기는 여가시설 조성	22
2-4	공원에서 책과 문화를 향유하는 책쉼터 조성	25
2-5	서울(국제)정원박람회 추진	26
2-6	1년 내내 즐길거리가 가득한 축제와 행사	27

③ (자연공존) 자연, 동물이 함께 공존하는 생태도시 만들기

3-1	생태계 보전 및 야생생물 보호 관리	30
3-2	올바른 반려동물 문화 조성을 위한 대시민 서비스 확대	32
3-3	유기동물·길고양이 관리 및 고병원성 AI 긴급 방역조치	35

④ (안전관리) 재해로부터 안전한 공원·산림 조성

4-1	산사태 대비·대응 강화	39
4-2	안전한 산림 관리를 위한 산불 방지대책	40
4-3	건강한 도시숲 유지를 위한 산림병해충 방제	41

1 공원녹지

모두에게 더 가까이, 그린인프라 확충

1-1. 365일 어딜가든 서울가든 '정원도시 서울' 추진

1-2. 생활밀착형 공원 조성 및 공원용지 확보

1-3. 지역별 공원서비스 균형을 위한 거점 공원 조성



1-1. 365일 **비움·연결·생태·감성** 서울기든 「정원도시 서울」 추진

공원여가정책과장 : 김인숙 ☎2133-2010 공원녹지행정팀장 : 황성목 ☎2012 담당 : 오승재 ☎2013
 공원녹지기획팀장 : 박철수 ☎2021 담당 : 조진성 ☎2022

비움·연결·생태·감성을 통해 품격 높은 정원도시 서울 조성을 목표로 녹색을 최우선하는 ‘정원도시 서울’ 계획을 수립 추진하고자 함

□ 사업개요

- 기 간 : 2023 ~ 2026
- 추진방향
 - (비움) 송현동 부지 등 공간은 비우고 일상 공간에 정원조성 확대
 - (연결) 초록길 등 단절된 녹지 연결 및 건물 등을 활용한 입체정원
 - (생태) 산·하천의 생태성 강화와 함께 다양한 자연경관의 생태정원
 - (감성) 서울정원박람회 확대 및 시민참여 녹색여가문화 확산 등
- 추진내용 : 정원·녹지 2,495개소(495만㎡) 조성
- 총사업비 : 약 7,235억원 ※ '23년 예산 957억원

구 분	합 계	2023	2024	2025	2026
조 성(개소)	2,495	556	633	629	677
조성면적(만㎡)	495	71	94	107	223
예 산 액(억원)	7,235	957	1,673	2,464	2,141

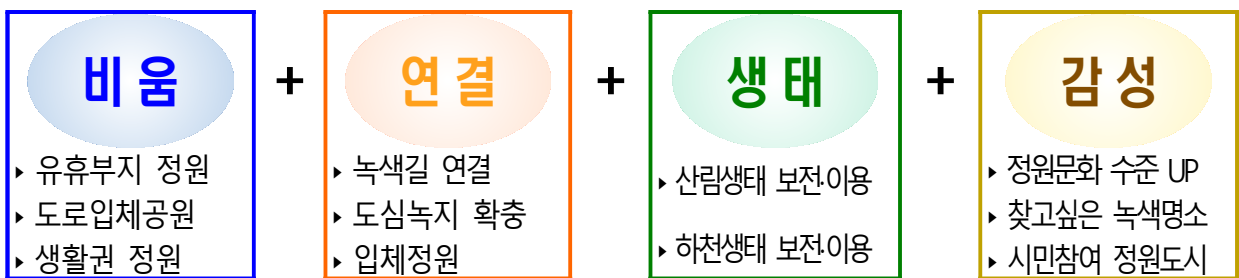

□ 추진현황 및 계획

- '23. 5. 24. : ‘정원도시 서울’ 구상안 대외발표(기자설명회)
- '23. 7. ~ 8. : 「정원도시 서울 TF」 구성 및 실무 TF회의 개최(3회)
- '23. 8. 3. : ‘정원도시 서울’ 기본계획 방침 수립
- '23. 9.~ : 단위 사업별 사전절차 이행 및 세부사업 추진

□ 세부 사업목록

○ 총 35개 사업(비움 8, 연결 9, 생태 5, 감성 13) ※ 신규사업 15개

연번	사업명	부서명
1. 비움 (8)	1-1 송현동 문화공원 조성	공공개발기획담당관 공공개발사업담당관
	1-2 용산공원 - 세계정원 조성 신규	공공개발사업담당관
	1-3 마곡3지구 문화시설 부지 신규	서울식물원
	1-4 (도로) 국회대로 상부공원	공원조성과
	1-5 (도로) 영동대로 지하공간 복합개발	동남권사업반
	1-6 (도로) 강변북로·동부간선·경부간선도로 입체화	도로계획과 도시계획과
	1-7 (생활권) 동네정원	조경과
	1-8 (생활권) 골목정원	조경과, 공원여가정책과
2. 연결 (9)	2-1 서울초특길	공원여가정책과
	2-2 서울둘레길 2.0	자연생태과
	2-3 국가상징가로	광화문광장사업과
	2-4 서울광장숲 조성 신규	조경과
	2-5 도심 개방형 녹지조성 - 녹지생태도심	도심재창조과
	2-6 (입체) 옥상정원 확충	조경과
	2-7 (입체) 서울 아래숲길	조경과
	2-8 (입체) 고가하부 그린아트길	조경과
	2-9 덕수궁 그린웨이 신규	조경과, 도로관리과
3. 생태 (5)	3-1 (산림) 남산 야외 숲박물관 조성 신규	자연생태과
	3-2 (산림) 생활밀착형 공원·정원 조성	공원조성과
	3-3 (하천) 생태경관보전지역 확대	자연생태과
	3-4 (하천) 한강 자연형호안 복원	미래한강본부 공원부
	3-5 (하천) 물의정원 조성 신규	자연생태과
4. 감성 (13)	4-1 (2023)서울정원박람회	조경과
	4-2 (2024)서울국제정원박람회 신규	조경과, 미래한강본부
	4-3 서울지방정원 및 국가정원 지정 신규	조경과, 미래한강본부
	4-4 월드컵공원 일대 명소화	공원여가정책과, 공원조성과 서부공원여가센터
	4-5 (거점형 꽃정원) 하늘공원 신규	서부공원여가센터
	4-6 (거점형 꽃정원) 서울창포원 신규	공원조성과
	4-7 (거점형 꽃정원) 율현공원 신규	동부공원여가센터
	4-8 (거점형 꽃정원) 보라매공원 신규	서부공원여가센터
	4-9 백련산 테마형 복합힐링공간 조성 신규	공원조성과
	4-10 사찰림(林) 산림여가공간(공유숲) 조성 신규	자연생태과
	4-11 근교산 공공캠핑장 확대	공원조성과
	4-12 자연휴양림 조성	자연생태과
	4-13 내나무 갖기 프로젝트 신규	공원여가정책과

1-2. 생활밀착형 공원 조성 및 공원용지 확보

공원조성과장 : 박미애 ☎2133-2050 생활공원팀장 : 박미성 ☎2066 담당 : 김재희 ☎2067
 주체공원팀장 : 장창수 ☎2073 담당 : 권지현 ☎2075
 공원구역팀장 : 유혜미 ☎2064 담당 : 이미라 ☎2085

현세대와 미래세대를 위해 재정·비재정 방안으로 공원녹지를 확보하고, 확보된 공간을 생활밀착형 공원으로 조성, 쾌적한 시민여가 환경 제공

① 생활 주변에서 누리는 공원·정원 확대

□ 사업개요

- 기 간 : 2021 ~ 2026년
- 대 상 지 : '19년 이후 보상지 중 미조성된 시 공원, 약 127만㎡
- 추진내용 : 주택가 등 생활권에 숲, 꽃길, 산책로 등 공원시설 조성
- 총사업비 : 1,000억원 ※ '23년 예산 218억원

구 분	합 계	기 시행		2023	연차별 공원 조성(안)		
		2021	2022		2024	2025	2026
조 성(개소)	110	13	15	23	29	15	15
면 적(만㎡)	127	8	16	26	45	15	17
소요예산(억원)	1,000	85	117	218	264	200	116

□ 추진현황

- 장기미집행 도시공원 보상용지 중 주택가 인접 훼손지에 생활밀착형 공원 조성
 - '23년 공원 23개소(26만㎡) 조성 위한 설계 추진 중
- 지역별 특성을 살리고자 생활밀착형 공원 조성테마를 5개로 구분
 - '23년 하반기 테마별 기본구상(5개 테마) 용역을 실시, '24년 사업에 반영
 - ▶ ①빈집활용, ②정원문화, ③액티비티활동, ④어린이공간, ⑤산자락수목원 등
- '22년 협의매수한 등산로(도시자연공원구역)에 사계절 꽃길 및 숲속 정원 조성
 - '23년 4개소(26천㎡) 조성 위한 공사 진행 중이며 10월말 준공 예정



<(중랑)봉화산근린공원>



<(구로)운수근린공원>



<(서초)서리풀 공원구역 꽃길 조성(안)>

② 재정 및 비재정 방안을 통한 공원용지 적극 확보

□ 사업개요

- 기 간 : 2002 ~ 2030년
- 대 상 지 : 도시공원 13.65km²(도시자연공원구역 6.3km² + 시설공원 7.35km²)
- 추진내용 : (재정)도시공원 협의매수(보상), (비재정)부지사용계약 등
- 총사업비 : 도시자연공원구역 협의매수 2조 2,801억원('23년 예산 829억원)
장기미집행 시설공원 보상 3조 6,996억원('23년 예산 1,600억원)

□ 추진현황

- '도시자연공원구역' 사유지 협의매수 지속 추진 ('30년까지 총6.3km², 2조 2,801억원)
 - 서울둘레길, 주요 산책로 등 시민 이용이 많은 토지부터 단계적 매수 추진 중
 - '23년 산책로 108필지 14km 매수(205천 m², 829억원)
 - ▶ 분할 및 감정평가 중으로 9월까지 매수 완료 예정

기 간	'22~'30년		'31년 ~
예 산	2조 2,801억원 (투자심사 완료 '21.10월)		12조6천억원
규모 36.7km ²			
	공원간 연결토지 5.6km ²	정형화 필요토지 0.7km ²	잔여 사유지 30.4km ²

- 장기미집행 도시계획시설(공원) 보상 신속 마무리
 - '23년 잔여 대상지 0.29km² 보상 추진 ※ '22년까지 전체 7.35km² 중 7.06km²(97.2%) 보상 완료
 - ▶ 지적불부합, 지분합 1초과 등 보상지연사유 해소를 위해 적극행정 등 해결방안 모색 중
- (비재정) 종중 소유지 등 이용이 제한된 공원 내 산책로, 연결로를 부지사용계약(무상)으로 확보, 시민이용 공간으로 제공
 - 도시공원 내 사유지 중 보상이나 매수가 어려운 학교·종중·법인·개인 소유 토지에 부지사용계약 등 체결(보상비 절감, 지방세 감면 혜택), 시민 개방 및 이용 편익 증진
 - ▶ ('23년 7월말 기준) 4개 공원 37,854 m² 계약 체결, 28,017백만원 절감

1-3. 지역별 공원서비스 균형을 위한 거점 공원 조성

공원조성과장 : 박미애 ☎2133-2050 공원개발팀장 : 이흥규 ☎2059 담당 : 이호백 ☎2061
 생활공원팀장 : 박미성 ☎2066 담당 : 김재희 ☎2067
 주제공원팀장 : 장창수 ☎2073 담당 : 권지현 ☎2075

권역별로 시민들이 즐길 수 있는 테마를 갖춘 거점형 공원 조성을 통해 균형 있는 공원서비스 제공

① (서남권) 국회대로 상부공원 조성

□ 사업개요

- 위 치 : 양천구 신월IC~영등포구 국회의사당 교차로
- 규 모 : 연장 7.6km, 도로폭 40~55m(공원녹지조성 10.3만㎡)
- 사업기간 : 2015년 ~ 2025년
- 사 업 비 : 67,571백만원 - 도시개발특별회계(도로계획과)
 - '23년 예산 : 17,302백만원(공사비 11,363, 지중화 5,300, 설계비 594, 감리비 45)

< 연차별 추진계획 > (단위 : 백만원)

계	기투자	2023	2024	2025	비고
67,571	7,510	17,302	23,719	19,040	- 공사비 51,955 - 설계비 등 5,316 - 지중화 10,300

□ 추진현황

(1) 1단계 : 도로다이어트 구간 가로숲 조성(목동운동장~국회의사당, 3.6km)

- 한전(통신) 가공배전선로 지중화(양평유수지~여의2교, 3.3km)
 - (남측) '22.2월 대상지 선정, '22.3~10월 설계 및 입찰, '22.11월 착공, '24.6월 준공
 - (북측) '23.1월 대상지 선정 완료(상반기 사업 시행), '24.12월 준공

- 사업내용 : 한전주 철거(113기) 및 선로 지중화 (남·북측 전체)
- 공사기간 : '22.11월 ~ '24.12월
- 사 업 비 : 19,000백만원(市 10,300, 한전·통신사 8,700)
- ※ '22년 8,600백만원(市 5,000, 한전·통신사 3,600), '23년 10,400백만원(市 5,300, 한전·통신사 5,100)



○ 지중화 완료 구간부터 가로숲(1.6만㎡) 조성

- 사업내용 : 보도 축소(8→6차로) 후 가로숲길 조성 3.6km
 - ※ 왕벚나무 등 35종 76,595주, 실개천 조성 270m, 보도정비 및 가로등 교체 등
- 공사기간 : '22.12월 ~ '24.12월 [지중화 진행 상황을 고려 10월 실 착공 예정]
- 사 업 비 : 12,716백만원(녹화 및 보도정비 9,959, 전기공사 2,800)



〈조성 후 이미지- 투시도〉

(2) 2단계 : 지하차도 상부공원 조성(신월IC~목동운동장, 4.0km)

- 생활권 도로(편도 1~2차로) 유지, 공원 조성(폭 20~35m, 면적 8.7만㎡)
- 지하차도 공사('21.4.~ '24.12.)와 연계, 완료 부분부터 공원조성 시행
 - '23.12. 설계완료, '24년부터 공원 조성, '25.12월 준공



〈쉬어가는 정원〉



〈공원연못〉



〈커뮤니티 센터〉

□ 향후계획

- '22.12.~'24.12. : 도로다이어트 구간(가로숲) 공사
- '22.11.~'24. 6. : 가공배전선로 지중화(남측)
- '23. 6.~'24.12. : 가공배전선로 지중화(북측)
- '23. 1.~'23.12. : 공원결정, 교통, BF 등 관련 행정절차 이행
- '24. 1.~'25.12. : 지하차도 상부 구간(상부공원) 공사
 - ※ 상부공원 구간 설계완료 : '23.12.

② (서북권) 백련근린공원을 도시숲체험형 복합힐링공간으로 재조성

□ 사업개요

- 위 치 : 서대문구 홍은동 산 11번지 일대 (백련근린공원) / 약 78만㎡
- 사업기간 : 2022 ~ 2026년
- 사업내용
 - 특화거점 : 논골마을 놀자숲(자연놀이학습센터), 꿈마을 숲정이, 백련활력마당
 - 특화시설 : 산림치유센터, 은평정(랜드마크화)
 - 연결지점 : 녹번역 입구광장, 통일로 입구광장, 홍제천-안산 연결로 조성
- 사 업 비 : 16,400백만원 ('23년 예산 : 기본계획용역비 95백만원[’22사고이월])

□ 추진현황

- '22. 3. : 추진계획 수립, 기술용역타당성 심사
- '22. 7. : '22년 추경 편성
- '22. 8. ~ 10. : 용역발주심의, 용역발주
- '22. 11. ~ 12. : 용역계약 및 착수보고
- '23. 1. ~ 7. : 중간보고회 및 전문가 자문회의 개최

□ 향후계획

- '23. 8. ~ 12. : 도시공원위원회 심의, 투자심사, 용역준공
- '24. 1. ~ '26. 6. : 연차별 예산확보 및 공사시행



<논골마을 놀자숲>



<자연놀이학습센터>



<꿈마을 숲정이>



<백련활력마당>



<산림치유센터>



<은평정>

③ (동북권) 수생식물 생태공원 서울창포원 재조성

- 생태계 보전 공간과 이용 활성화 위한 공간으로 재조성(5.1만㎡)
 - '22.12.~'23. 9. 기본 및 실시설계 추진 중, '24~'25년 단계별 공사 시행
 - 시계절 꽃이 어우러지는 거점형 꽃정원 조성 및 이용활성화 시설 도입
- '서울둘레길 1코스 입구' 기능 강화, 커뮤니티 시설 및 안내센터 설치



<창포원 재조성 조감도>



<플라워 가든>



<둘레길 안내센터>

④ (동남권) 암사역사공원 · 말죽거리근린공원 조성

- 암사 선사유적지 및 한강수변과 연계된 암사역사공원 조성(11만㎡)
 - 현재까지 사유지의 80.2% 보상, 미집행 잔여 사유지는 '25년까지 보상 완료
 - ▶ '23년 토지보상 1,725㎡(2필지 3,971백만원) : 수용재결 진행 중으로 10월까지 보상완료 예정
 - '24년 기본계획 용역, '25년 착공, '26년 전시관, 기와가마터 복원 등 2단계 공원조성
 - ※ '19년 1단계 조성완료(야외공연장, 피크닉장, 테마정원 등)
- 양재역 주변 건강한 숲과 역사가 어우러진 말죽거리공원 조성(13만㎡)
 - '22.12.~'23.10. 기본 및 실시설계(말죽거리 역사적 이야기 반영 공원 설계)
 - '23.11월부터 공원 조성을 위한 기반공사 등 우선 실시
 - '24년부터 공원 내 복합문화시설(건축물) 건립 및 조경공사 시행



<현황사진>



<조감도>



<복합문화시설>

2 녹색여가

공원·산림에서 누리는 녹색 여가문화 활성화

- 2-1. 월드컵공원 일대 명소화
- 2-2. 어린이가 행복한 초록 쉼터 확대
- 2-3. 산에서 즐기는 여가시설 조성
- 2-4. 공원에서 책과 문화를 향유하는 책쉼터 조성
- 2-5. 서울(국제)정원박람회 추진
- 2-6. 1년 내내 즐길거리가 가득한 축제와 행사



2-1. 월드컵공원 일대 명소화

공원여가정책과장 : 김인숙☎2133-2010 공원녹지기획팀장 : 박철수☎2021 담당 : 조진성☎2022

다양해진 녹색여가 수요에 대응하고 공원 특성에 맞는 맞춤형 재구조화를 통해 더 매력적인 공간으로 만드는 '공원명소화' 추진

□ 사업개요

- 기 간 : 2023 ~ 2026
- 위 치 : 월드컵공원 일대 2,689천㎡ (평화, 하늘, 노을, 난지천, 난지한강)
- 사 업 비 : 약 392억원 ※ '24년 예산부터 단계적 편성
- 주요사업 : 노을전망대, 플라워파크, 웰컴조형물, 글램핑장 등 조성

□ 추진현황

- '22.11.~'23.9. : 서울공원 명소화 전략 기본계획 수립 용역 추진

◆ 「서울공원 명소화 전략 기본계획 수립」 용역 개요

- ▶ 용역범위 : 월드컵공원 등 24개 市 직영공원
- ▶ 기간 및 사업비 : '22. 11. ~ '23. 9. / 385백만원
- ▶ 과업내용 : 명소화시설 기본구상 및 타당성 분석, 단계별 추진전략 수립 등

- '23. 5.24. : '정원도시 서울' 기자설명회 추진
- '23. 8. 3. : '정원도시 서울' 기본계획 방침 수립

□ 향후계획

- '23. 8. ~ 12. : 투자심사 등 사전절차
- '24. 1. ~ '26. 12. : 단위사업별 추진(설계, 공사 등)



<노을전망대(안)>



<웰컴조형물(안)>



<하늘공원 플라워파크(안)>

2-2. 어린이가 행복한 초록 심터 확대

공원여가정책과장 : 김인숙 ☎2133-2010 공원협력팀장 : 박정옥 ☎2035 담당 : 조 현 · 장혜승 ☎2020 · 2036
 자연생태과장 : 한정훈 ☎2133-2141 자연생태기획팀장 : 신현호 ☎2164 담당 : 서병영 ☎2162

다양해진 여가 수요를 반영하고, 어린이들의 놀권리를 충족하기 위해
 공원·산림을 더 재미있고, 신나는 활동이 가능한 공간으로 탈바꿈

① 연령·장애 통합 권역별 거점형 어린이놀이터 조성

□ 사업개요

- 사업기간 : '21. 1. ~ '25. 12.
- 사업내용 : 권역별 거점공원에 연령·장애 통합형 대규모 어린이놀이터 조성
- 추진방법 : 권역별 1개소/연 조성, 연차별 시행
- 사업비 : 9,000백만원(기투자 2,900 / '23년 261 / '24년~ 5,839)

(단위 : 백만원)

구분	계	2021년	2022년	2023년	2024년	2025년
사업비	9,000	900	2,000	261	2,015	3,824
대상지	5개 권역	동남권 설계·공사 (광나루 한강공원)	서남권 설계·공사 (보라매공원)	동북권 설계 (북서울꿈의숲)	동북권 공사 1,739 (북서울꿈의숲) 도심권 설계 276 (용산가족공원)	도심권 공사 1,739 (용산가족공원) 서북권 설계·공사 2,085 (월드컵공원)

※ '23년 동북권(북서울꿈의숲) 놀이터 설계 261백만원 편성 (이월예산 제외)

□ 추진현황

- 동남권 광나루한강공원 무장애 통합놀이터 조성 완료(6천㎡, '22.5월 개장)
- 서남권 보라매공원 및 동북권 북서울꿈의숲 대상 놀이터 조성 중
 - (서남권, 1만5천㎡)관리사무소 실내놀이터와 연계, 실내외 통합 놀이공간 조성('23.9월 착공)
 - (동북권, 8천4백㎡)동문 사슴장 주변 경사지 숲 공간 대상, 現 설계공모 중('23.10월 설계착수)

□ 향후계획

- 서남권 놀이터 : '23.9월 공사 착공, '24.5월 개장 추진
- 동북권 놀이터 : '24.4월 심의 및 설계완료, 6월 착공 후 연말까지 조성



<동남권 놀이터(광나루 한강공원)>

<서남권 놀이터(보라매공원(안))>

<동북권 놀이터 부지(북서울꿈의숲)>

② 국내 최초 어린이 특화공원, 어린이대공원 시설 재정비

□ 사업개요

- 위 치 : 광진구 능동 어린이대공원
- 사업기간 : '21. 6월 ~ '25. 12월
- 사업내용 : 주요 공원시설 개·보수, 공원 환경 개선 등
- 사 업 비 : 22,074백만원 (단위 : 백만원)

구분	계	2021년	2022년	2023년	2024년	2025년
사업비	22,074	96	5,084	6,325	7,775	2,794
추진내용	연차별 시설 재정비	계획수립 투자심사 - 팔각당(설계)	- 팔각당(공사) - 숲속의무대(대행사업) - 공연장(설계) - 출입구·산책로 - CCTV·공원등 등 - 축구장(주변정비)	- 공연장(공사) - 식물원(설계) - 숲놀이터	- 식물원(공사) - 생태연못 - 가드닝센터 - 축구장 (인조잔디)	- 놀이동산 (자연놀이터, 생태숲복원)

□ 추진현황

- 시설 재정비 기본계획(서울연구원, '20.10.)에 따라 연차사업 시행
 - '21.9월 市 투자심사 완료, '21.10월 팔각당 리모델링 설계 착수
- '22년 숲속의 무대, 축구장 정비, 공원등 및 CCTV·통신선로 등 완료
- '23년 팔각당 개장('23.7.5.), 공연장 설계 및 식물원 건축기획용역 등 추진

□ 향후계획

- '23.10. : 출입구·산책로 등 정비
- '23.10. : 공연장 리모델링 착공('24.9월 준공 예정)
- '24. 1. ~ '25.12. : 연차별 사업 추진



<팔각당 전경>



<팔각당 1층 북카페>



<팔각당 2층 실내 놀이터>

③ 어린이들의 숲 속 여가 위한 유아숲 체험시설 조성

□ 사업개요

- 대상지 : 숲이 양호한 지역(시유지 등 공유지 우선)
- 사업내용 : 흔들다리, 모래놀이터 등 유아숲체험원 및 숲터 조성
 - 기존지형을 최대한 보존하고 인공시설물 설치 최소화
 - 유아들이 안전하게 활동할 수 있도록 공간 및 시설 배치
- 사업기간 : '11년 ~ '23년
- 총사업비 : 29,050백만원('23년 1,653백만원)
- 추진실적 및 계획 : 총 402개소 조성('12~'23) (단위 : 개소)

구 분	총계	'16년 까지	'17년	'18년	'19년	'20년	'21년	'22년	'23년	비고
총 계	402	41	92	118	73	43	26	8	1(신규)	
유아숲체험원	77	41	6	5	11	8	4	1	1(신규)	
유아동네숲터	325	-	86	113	62	35	22	7	-	

□ '23년 추진현황

- '23. 1. 20. : 유아숲 체험시설 조성 계획 수립
- '23. 2. ~ 7. : 실시설계(심의)
- '23. 8. ~ 12. : 공사시행

< '23년 사업내용 >

- ▶ 사업규모 : 유아숲체험원 신규조성(1), 재정비(5), 엄마아빠 VIP존(3)
- ▶ 대상지 : 매봉산(중구), 인왕산, 서울숲, 배봉산, 우장공원 등
 - ※ 신규조성 1(매봉산) / 재정비 5(매봉산, 인왕산, 서울숲, 배봉산공원, 우장공원) /
엄마아빠 VIP존(인왕산, 비단산, 개운산공원)



<금천 개미 유아숲체험원>



<종로 삼청 유아숲체험원>



<엄마아빠VIP존(안)>

2-3. 산에서 즐기는 여가시설 조성

자연생태과장:한정훈☎2133-2141 자연생태기획팀장:신현호☎2164 담당:황서현·김영미☎2154·2155

공원조성과장:박미애☎2133-2050 생활공원팀장:박미성☎2066 담당:김재희☎2067

주제공원팀장:장창수☎2073 담당:가덕윤☎2076

수락산 자연휴양림, 사찰림 연계 여가공간, 캠핑장 등 산림에서 즐길 수 있는 여가시설을 조성하여 숲 속 힐링기회 제공

① 市 최초 도심형 휴양림, 수락산 자연휴양림 조성

□ 사업개요

- 대 상 지 : 노원구 상계동 산153-1일대(수락산 동막골)
- 규 모 : 360,000㎡(국유지 등)
- 추진기간 : 2019. ~ 2024. 3.
- 추진내용 : 숙박시설, 방문자센터, 산책로, 산림치유시설 등 설치
- 총사업비 : 10,300백만원(기존 8,600, '23년 1,700)

□ 추진현황

- 기본 및 실시설계 용역 완료('20.09.~'22.11.)
 - 국유지 사용허가, 관련 인허가 협의 및 승인, 주민설명회 등 추진
- 자연휴양림 조성 공사 추진('22.12.~'23.12.)
 - 건축·전기·통신 공사 발주 및 착공

□ 향후계획

- '23.12. : 공사 준공
- '24.01.~'24.02. : 시범운영
- '24.03. : 자연휴양림 개장



<위 치 도>



<조 감 도>



<트리하우스>

② 명상·힐링을 위한 사찰림 연계 산림여가공간 조성

□ 사업개요

- 기 간 : 2023. 1. ~ 12.
- 장 소 : 화계사 등 3개 전통사찰(화계사, 호암사, 대성사) 85,100㎡
※ 자치구-전통사찰 간 녹지활용계약 체결하여 사업추진
- 사 업 비 : 955백만원
- 사업내용 : 훼손된 산림복원과 치유의 숲길, 명상·전망 쉼터 조성
※ (호암사, 대성사)'23년 공사, (화계사)'23년 설계, '24년 공사 예정

< 2023년 사찰림 관련 사업(3개소 4개 사업) >

사찰명	사업명	사업비 (백만원)	면적 (㎡)	사업내용	비고
	합계	955	85,100		
화계사 (강북구 북한산)	화계사 사찰림 치유의 숲길 조성	55	48,000	산림복원, 숲길 조성 설계실시 (’24년 공사 예정)	
호암사 (금천구 호암산)	서울둘레길 쉼터 조성	400	600	쉼터조성, 숲길 조성 등	
	호암산 산림환경개선	200	35,000	소나무림 수세 회복, 산림복원 등	
대성사 (서초구 우면산)	서울둘레길 쉼터 조성	300	1,500	쉼터조성, 산림복원 등	

□ 추진현황

- '23. 1. ~ 8. : 호암산 산림환경개선 공사 추진
- '23. 2. ~ 8. : 호암산(호암사)·우면산(대성사) 쉼터 실시설계용역 시행
- '23. 3. ~ 12. : 화계사 사찰림 치유의 숲길 조성 용역 추진

□ 향후계획

- '23. 9. ~ 12. : 호암산(호암사), 우면산(대성사) 쉼터 조성공사 완료
- '24. 3. ~ 12. : 화계사 사찰림 치유의 숲길 조성 공사 추진
- '24. ~ : 사찰림 산림여가공간 조성 대상지 지속 발굴(매년 3개소)
※ 도시자연공원구역 내 활용 가능 사찰림 : 16개 사찰(전통사찰, 약 130ha)



<명상데크 및 계곡 쉼터(북한산 화계사)>



<둘레길 쉼터(호암산 호암사)> <둘레길 쉼터(우면산 대성사)>



③ 시민들을 위한 녹색 체험공간 캠핑장 확대

□ 사업개요

- 사업대상 : 앵봉산캠핑장(서오릉근린공원), 천왕산캠핑장(천왕근린공원) 등 2개소
- 사업규모 : 21,521㎡(앵봉산캠핑장 12,521㎡ / 천왕산캠핑장 9,000㎡)
- 사업기간 : '21년 ~ '23.10월
- 사업내용 : 캠핑사이트 37면 신규 설치 등
 - (신 규) 앵봉산캠핑장 : 캠핑사이트 28면, 세면장, 관리실 등 조성
 - (확 대) 천왕산캠핑장 : 캠핑사이트 9면 추가(30 → 39면), 생태놀이터 등 조성
- 총사업비 : 6,571백만원(신규 4,571 / 확대 2,000) ※ '23년 사업비 6,037백만원

□ 추진현황

- (신 규) 앵봉산 캠핑장
 - '21. 7. ~ '23. 7. : 설계용역 시행, 도시공원위원회 심의, 공사시행 등
- (확 대) 천왕산 캠핑장
 - '21. 4. ~ '23. 7. : 개발제한구역 내 생활공원 조성사업 공모(선정), 설계용역 시행, 도시공원위원회 심의, 공사시행 등

□ 향후계획

- (신 규) 앵봉산 캠핑장
 - '23. 8. ~ 9. : 시범운영 및 개장행사 추진
- (확 대) 천왕산 캠핑장
 - '23. 8. ~ 10. : 공사시행 및 준공, 캠핑장 개장 및 운영



<은평 앵봉산 캠핑장 조감도 및 현황사진>

<구로 천왕산 캠핑장>

2-4. 공원에서 책과 문화를 향유하는 책쉼터 조성

공원조성과장 : 박미애 ☎2133-2050 공원개발팀장 : 이흥규 ☎2059 담당 : 유지희 ☎2063

도심 속 시민이 자연과 함께 휴식과 독서 등 일상 속 여가를 즐기고 커뮤니티를 활성화하는 공원 내 힐링 복합공간 조성

□ 사업개요

- 대상지 : 총 20개소
- 사업기간 : 2019. 1. ~ 2026.12.
- 사업내용 : 북카페, 여가 프로그램 등 자연 속 힐링 복합공간 조성
- 총사업비 : 37,200백만원 ※ '23년 사업비 5,768백만원

□ 추진현황

- 응봉근린공원 책쉼터 등 7개소 개관
 - 응봉('20.10.), 양천('20.11.), 돌리쌍문('21.6.), 천왕('22.3.), 아차산('22.10.), 봉제산('23.4.), 오동('23.5.)
- 을현근린공원 책쉼터 등 7개소 조성 중(설계 6개소, 공사 1개소)

설계 중(6)	공사 중(1)
상암, 응봉(대현산) 초안산, 관악산 관음사지구 및 삼각지구, 용마산	을현근린공원 책쉼터 (10월 개관 예정)



<(마포)상암근린공원 책쉼터>



<(성동)응봉근린공원(대현산) 책쉼터>



<(강남)을현근린공원 책쉼터>

□ 향후계획

- '23. 2.~ '23. 12. : 대현산, 초안산, 관악산(관음사, 삼각지구) 책쉼터 설계용역 시행
- '23. 8.~ '24. 6. : 용마산 책쉼터(추경) 설계용역 시행
- '23. 10. : 을현근린공원 책쉼터 개관
- '23. 10.~ '24. 4. : 상암 책쉼터 공사 시행

2-5. 서울(국제)정원박람회 추진

조경과장 : 안수연 ☎2133-2100 정원정책팀장 : 박수미 ☎2109 담당 : 이병래 ☎2112

정원문화 확산을 위해 추진 중인 서울(국제)정원박람회를 아래와 같이 개최하여 '정원도시, 서울'을 대표하는 행사로 거듭나고자 함

□ 2023 서울정원박람회 추진(사업비 1,400백만원)

- 기간/장소 : '23. 10 ~ 11월 / 월드컵공원(하늘공원 일대)
 - 본행사 : 10.6 ~ 10.12. [개막식(10.6.예정), 정원 전시 외 정원문화프로그램 등 운영]
 - 상설전시 운영 : 10.13. ~ 11월 (상시 정원해설·공원여가프로그램 연계 운영 등)
- 주요내용 : 작가들의 창의적인 정원 조성 및 다양한 프로그램 진행

정원조성·전시

- 초청정원 1개소
- 작가정원 7개소
- 학생정원·모아정원 각 10개소
- 포토가든 12개소

정원여가산업전

- 올인원가든센터 (정원관련 물품 전시·판매, 교육 등)
- 정원여가시설물 전시
- 기업전시정원 조성 등

정원문화프로그램

- 다양한 계층을 위한 맞춤형 체험 및 여가프로그램 진행
- 개막식 등 문화행사 진행

□ 2024 서울국제정원박람회 추진(사업비 2,850백만원 : '23년 추경 1,297, '24년 1,553)

- 기간/장소 : '24. 5 ~ 10월 / 뚝섬한강공원 일대
 - 5월 중 10일간 본행사 개최, 10월까지 6개월간 상설전시 및 프로그램 운영
- 주요내용 : 국내·외 작가 국제공모 등을 통한 정원 조성 및 프로그램 진행
- 추진현황 : 추진계획 수립 및 마스터플랜 용역 추진('23.2.~8.)
- 향후계획 : 행사운영 사업자선정('23.8.~9.), 국제공모·세부프로그램 기획 등 박람회 준비('23.10.~'24.4.), 행사개최('24.5.~'24.10.)



<정원전시>



<정원산업전>



<정원문화프로그램>

2-6. 1년 내내 즐길거리가 가득한 축제와 행사

공원여가사업과장: 이은주☎2133-9356 공원여가기획팀장: 최 란☎9357 담당: 함희진☎9360
 공원여가운영팀장: 이보현☎9364 담당: 김은화·이은선·신이슬☎9365~7
 산림여가운영팀장: 최광희☎9368 담당: 송인명·강승민☎9369, 9370

공원, 산림 등 가까운 녹색공간에서 시민들이 쉽게 참여하고 즐기는 다양한 공원 축제·행사, 녹색복지 프로그램 추진

① 사계절 즐기는 공원 축제 및 프로그램

□ 사시사철 매력이 넘치는 “서울의 공원 사계축제” 개최

- ‘사계절 감성’ 서울 공원 대표 축제로 ‘녹색여가 매력도시, 서울’ 추진
 - 사계축제 ‘꽃’ 봄, 여름 행사 개최(5.19~28./7.14~16./서울창포원, 푸른수목원)
 - 도심 속 피서지, 가설 물놀이장 제공(8.1~8.13/월드컵공원, 광진숲나루 등)
- 서울 곳곳에서 개최되는 여기문화 행사 프로그램 추진 및 통합 정보 제공
 - 시 직영공원(26개소), 자치구 관리 공원 및 타 실국 행사와 연계하여 통합 홍보
 - ※ 참여실적('23.7월말 기준): 8천5백회 운영, 233천명 참여
- 홍보 채널 다양화, 맞춤형 콘텐츠 채널 활용 등 시민 정보 접근성 강화
 - 시 자체(옥외전광판, 지하철 등), 공식 유튜브, SNS(인스타그램, 블로그) 행사소식 전파
 - 누구나 쉽게 참여할 수 있도록 서울의 공원 누리집 개편(4월)

< 계절별 공원 주요 축제 >

구 분	주 제(행사명)	장 소	주요 행사(안)
봄(Flower)	공원의 꽃과 함께하는 ‘봄 소풍’(4~6월) ※ 53회 개최, 194천명 참여	서울식물원, 서울창포원 서울숲, 매현시민의숲 월드컵공원, 배봉산, 보라매공원 등	• 해봄축제, 사계축제 ‘꽃기억해’ 봄 • 헬로우 봄축제, 북숲 작은음악회 • 어린이날 가족축제, 초록놀이터 • 꽃비놀이 음악소풍, 봄꽃버스킹
여름(Playing)	더위 속 지친 일상에서 쉬어가는 ‘여름 만끽’(7~8월)	서울숲, 푸른수목원, 월드컵공원, 문화비축기지, 서서울호수공원 서울식물원	• 사계축제 ‘꽃기억해’ 여름, 물놀이장 • 서울숲 푸른밤축제 ‘야호!서울숲’ • 서울별빛캠핑, 야간생태탐험단 • 서울식물원 ‘그린파파야향기’
가을(Culture) ※ 서울정원박람회 연계	사색과 문화예술이 함께하는 ‘가을 정취’(9~11월)	하늘공원, 문화비축기지 월드컵공원, 서울숲 위례공원, 율현공원	• 사계축제 가을나무, 가을축제 • 서울역새축제, 난지 업사이클링문화제 • 단풍음악축제, 책읽는공원‘가을’
겨울(Light)	화려한 빛과 눈꽃의 향연 ‘겨울 감성’(23.12~24.1)	서울숲 월드컵공원, 서울식물원	• 사계축제 겨울나무, 문화비축기지 빛축제 • 역사폴 공원예술제, 윈터가든행사

② 숲에서 치유하는 산림복지서비스

□ 숲해설 프로그램 운영

- 장 소 : 23개 자치구 및 서울대공원
- 운영내용
 - 도시숲, 서울둘레길 등에서 생활공간 주변의 자연생태와 역사·문화가 깃든 숲해설 프로그램 및 산림 여가서비스 제공
 - ※ '23년 7월 기준 숲해설가 131명, 시민 54,082명 참여
- 소요예산 : 642백만원(국비 373, 시비 269)

□ 서울둘레길 탐방 프로그램 운영

- 장 소 : 서울둘레길 8개 코스, 총 156.5km
- 운영내용
 - 서울둘레길 100인 원정대(11회), 코스가이드(2회), 야간트레킹(2회) 등
 - 숲해설가, 숲길등산지도사 배치하여 코스 설명 및 안전사고 예방 조치
 - ※ '23년 7월 기준 서울둘레길 프로그램 3,172명 참여
- 소요예산 : 656백만원

□ 유아숲체험 프로그램 운영

- 장 소 : 유아숲체험원 77개소, 유아동네숲터 325개소
- 운영내용
 - 유아숲체험원별 유아숲지도사 1~2명 상시 배치
 - 숲속 자연 자원을 이용한 유아숲지도사의 놀이 지도, 가족축제 개최 등
 - ※ '23년 7월 기준 유아숲지도사 121명, 유아 337,889명 참여
- 소요예산 : 3,404백만원(국비 1,347, 시비 2,057)



<숲 해설(관악구)>



<서울둘레길 100인 원정대>



<유아숲 가족축제(도봉구)>

3 자연공존

자연, 동물이 함께 공존하는 생태도시 만들기

3-1. 생태계 보전 및 야생생물 보호 관리

3-2. 올바른 반려동물 문화 조성을 위한 대시민 서비스 확대

3-3. 유기동물 · 길고양이 관리 및 고병원성 AI 긴급 방역조치



3-1. 생태계 보전 및 야생생물 보호 관리

자연생태과장:한정훈 ☎2133-2141 자연자원팀장:고안자 ☎2156 담당:안정희,박지인,고도연 ☎2151·2149·2148

생태계 보호지역 확대 및 야생생물 보호·관리 강화 등을 통해 도시 생태계 생물 다양성 증진 및 자연 친화적인 생태도시 조성

① 생물다양성 보호를 위한 생태계 보호지역 지정 및 관리

□ 사업개요

- 26개소 보호지역 지정·관리(생태경관보전지역 17, 야생생물 보호구역 6, 철새보호구역 3)
- 추진기간 : '23. 1. ~ 12.
- 사업비 : 3,178백만원

□ 추진현황

- 생태계 보호기반 확충을 위한 생태경관보전지역 신규 지정 추진
 - 강서습지생태공원 대상으로 생태현황 조사 및 지정계획서 작성('23.5.~8.)
 - ▶ (지정위치) 강서구 양천로 27길 279-23 일대, 약 0.5km²
 - ▶ (지정사유) 야생조류를 포함한 다양한 야생 동·식물의 서식지 및 생태적 거점 역할
- 생태계 보호지역 변화관찰 및 유지·관리를 통한 생태적 기능 제고
 - 생태계 정밀변화 관찰(불암산 등 5개소), 동절기 철새보호구역 모니터링(3개소)
 - 야생생물 및 철새보호구역 생태복원사업(2개소) 등 생물서식처 개선·정비

□ 향후계획

- '23. 9.~12. : 생태경관보전지역 신규 지정지 관련 이해관계자 및 기관 의견수렴



< 강서습지생태공원 위치 및 현황 >

② 도시 생태계 생물다양성 증진을 위한 야생생물 보호 및 관리

□ 사업개요

- 사업기간 : '23. 1. ~ 12.
- 대 상 : 구조·관리·복원이 필요한 야생생물
- 사 업 비 : 1,666백만원(국비 495, 시비 1,171)

□ 추진현황

- 야생동물구조관리센터 운영 (※ 서울시-서울대 MOU 체결 운영, '17년~계속)
 - 야생동물 구조·보호·치료(71종 7,562마리 구조, '17~'23. 7.)
- 유해야생동물 포획[멧돼지 999마리('17.~'23. 7.)] 및 피해예방 시설물 설치
 - 차단펜스 설치(13,049m, '17~'23. 7.), 포획틀 운영(105개소, '17~'23. 7.)
- 생태복원에 필요한 야생생물 인공증식·방사
 - 북방산 개구리, 반딧불이 등 야생생물 증식 및 방사(13종 243,596마리, '05~'23. 7.)

□ 향후계획

- '23. 8.~ 12. : 야생동물구조관리센터 운영
- '23. 8.~ 12. : 유해야생동물 관리 및 야생생물법 개정에 따른 야생동물 관리 강화
 - 유해야생동물(멧돼지) 차단펜스 1.6km, 포획틀 9개소 설치
 - 야생생물법 개정·시행 따른 야생동물카페의 보유동물 신고 접수(~'23.12.13)
- '23. 8.~ 12. : 야생생물 인공증식·방사 및 증식장·서식처 관리
 - 번식 가능성이 높은 야생생물(북방산개구리, 반딧불이 등) 7,000마리 증식·방사
- '23. 8.~ 12. : 수달 서식 환경 분석을 통한 서식지 개선방안 수립 학술용역
 - 수달 서식환경 적합도 분석 및 개별적 맞춤형 서식공간 조성 방안 마련



<야생동물구조센터 구조·치료>



<생태계 교란생물 제거>



<야생생물 증식 방사 등>

3-2 올바른 반려동물 문화 조성을 위한 대시민 서비스 확대

동물보호과장 : 이미숙 ☎2133-7645 동물정책팀장 : 류미경 ☎7651 담당 : 윤민 ☎7649
 동물복지시설팀장 : 김연주 ☎7696 담당 : 김지은 ☎2832

동물복지 기반시설 확충 및 시민교육·돌봄지원을 확대하여 올바른 반려동물 문화를 조성

① 「반려견 놀이터」 확충으로 반려동물 친화적 환경 조성

□ 사업개요

- 사업기간 : '23. 1. ~ 12.
- 사업비 : 1,025백만원
- 주요내용 : 市놀이터 조성·운영 및 區놀이터 조성 지원

□ 추진현황

- 市놀이터 운영 지원 및 매헌시민의숲 놀이터 조성('23. 6. 13. 개장)
 - 市반려견놀이터(4개소)

어린이대공원	월드컵공원	보라매공원	매헌시민의숲
'13.7.31.개장(747㎡)	'14.4.30.개장(1,638㎡)	'16.4.23.개장(1,300㎡)	'23.6.13.개장(843㎡)
			

- 자치구 놀이터 운영 지원

- 區반려견놀이터(7개소)

구 분	도봉구	영등포구	구로구	동대문구	송파구	마포구	강북구
설치일	'17.10.17.	'20.3.16.	'19.12.2.	'20.12.30.	'22.1.27.	'22.4.1.	'22.9.20.
위 치 (면적)	초안산근린공원 (800㎡)	안양천 오목교 (116㎡)	안양천 오금교 남단 (700㎡)	중랑천 장안교 하부 (420㎡)	탄천유수지 (1,221㎡)	마포동 (372㎡)	북서울꿈의숲 (815㎡)

- 하천변 놀이터 조성 관련 하천법 개정 추진 ('23. 7. 4. 법률 시행)

□ 향후계획

- '23. 8. : 자치구 반려견 놀이터 조성지원 예산 교부

② 「동물복지지원센터」 운영·확대로 반려·유기동물 복지 강화

□ 사업개요

- 주요내용 : 市동물복지지원센터 조성·운영
- 사업비 : 1,912백만원(시비 100%)

□ 추진현황 ('23. 7월말 기준)

- 동물복지지원센터(마포, 구로) 운영

명칭	동물복지지원센터 마포('17.10월 개관)	동물복지지원센터 구로('21.1월 개관)
소재지	- 마포구 매봉산로 31	- 구로구 경인로 472
시설	- 동물병원, 입양센터, 사회화교육실  	- 동물병원, 동물보호교육장, 고양이입양센터  
주요사업	- 동물보호센터 유기동물 의료지원 - 입양센터운영 및 입양활성화 캠페인 등	- 반려동물 관련 교육 프로그램 운영 - 고양이 입양지원 및 길고양이 중성화 사업

- 유기·피학대 동물 51마리 기증·입양, 971건 치료(검진, 동물등록, 중성화 등)
- 산책, 미용, 사진촬영 등 자원봉사 176명(117회)
- 유기견과 함께하는 학교 밖 청소년 진로체험 교실(42명)
- 입양문화 홍보 캠페인 추진(4회), 홈페이지 운영(114,775명 방문) 등

○ 동물복지지원센터 동대문 조성

- 리모델링 공사완료(5월), 물품구입·인력채용 등 개장 사전준비(6~8월)

구분	규모	
소재지	동대문구 용두동 726-1	 
건축면적	298.32㎡	
연면적	552.09㎡	
건물규모	지상2층	

□ 향후계획

- '23. 9. : 동물복지지원센터 동대문 개장

③ 「시민교육·돌봄지원」 강화로 성숙한 반려동물 문화 함양

□ 사업개요

- 주요내용 : 반려동물·동물보호교육 추진, 의료·위탁보호 등 지원
- 소요예산 : 991백만원

□ 추진현황 ('23. 7월말 기준)

- 반려동물 시민학교(1,223명), 유치원·수족관 등 동물보호교육(3,995명)
 - ※ 시민학교 교육내용 : 돌봄교육, 사회화·예절, 행동교정, 노령동물 돌봄관리 등
- 자치구 반려동물 교육사업 지원(15개구), 반려인능력시험 개최(예정)



<반려동물 시민학교 : 행동교정>

<유치원 등 찾아가는 동물보호교육>

<수족관 동물보호교육>

<반려인능력시험>

- 우리동네 동물병원·펫돌보미·펫위탁소 운영, 취약계층 반려동물 돌봄 지원
 - 쏘자치구 동물병원(92개소) 지정, 검진·예방접종·질병치료 등 지원(1,405마리)
 - 펫돌보미 양성, 환경정리·목욕 등 방문돌봄 지원(87명 교육, 46명 수료)
 - 펫위탁소를 지정(26개소)하여 반려동물 위탁돌봄 지원(49마리)

□ 향후계획

- '23. 8.~12. : 반려동물 대시민 교육·취약계층의 반려동물 지원
- '23. 10.~11. : 반려인능력시험 개최(필기 10.15, 실기 11.12.)

3-3. 유기동물·길고양이 관리 및 고병원성 AI 긴급 방역조치

동물보호과장 : 이미숙 ☎2133-7645 동물보건팀장 : 배진선 ☎7651 담당 : 박장순 ☎7654
동물관리팀장 : 이운오 ☎7655 담당 : 권지윤 ☎7658

유기동물·길고양이 보호관리를 강화하고, 고양이 고병원성 AI(조류인플루엔자) 발생에 따른 긴급방역 조치로 인체감염·가축전염병 전파를 차단

① 「유기 동물 보호·체계 강화」로 유기동물 입양률 제고

□ 사업개요

- 주요내용 : 24시간 구조단 등 운영 및 입양시민 동물보험 등 지원
- 소요예산 : 1,913백만원

□ 추진현황 ('23. 7월말 기준)

- 동물유기 예방 관련 홍보 및 내장형 동물등록 지원(3,734마리)
 - 서울시수의사회, 손해보험협회 등 민관기관 협력
- 24시간 유기동물 구조단(2,355마리) 및 응급치료센터 운영(135마리)
- 유기동물 보호·입양을 위한 자치구 동물보호센터 운영(2,958마리)

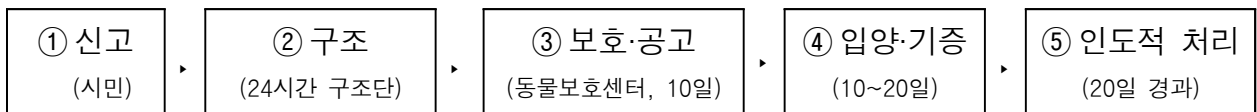

※ 지정현황 : 20개구-(사)한국동물구조관리협회, 5개구-관내 동물병원

- 봉사자 가정 내 임시보호(40마리) 및 입양센터(1개소, 52마리 기증) 지원
- 유기동물(유기견, 유기묘) 입양 시민 동물보험(1년) 지원(254마리)

□ 향후계획

- '23. 8.~12. : 구조단·응급치료센터 및 동물보호센터 운영
- '23. 8.~12. : 가정 임시보호·유기동물 입양센터 지원 등

② 「길고양이 중성화사업」으로 길고양이와의 건강한 공존 도모

□ 사업개요

- 주요내용 : 길고양이 중성화사업 추진 및 공원급식소 운영

※ 관리목표 : 서식밀도(150마리/km²→100마리/km²)로 관리('21. 길고양이 서식현황 모니터링 결과)

- 소요예산 : 1,751백만원

□ 추진현황 ('23. 7월말 기준)

- 길고양이 개체 수 조절을 위한 중성화사업 추진(8,190마리)

- 자치구 중성화사업 : 자치구별 중성화사업자 선정(8,018마리)
- 중성화의 날 : 市구로센터 내 중성화시설 활용, 시민자원봉사 참여(109마리)
- 민·관 협력 군집별 집중 중성화사업(63마리)

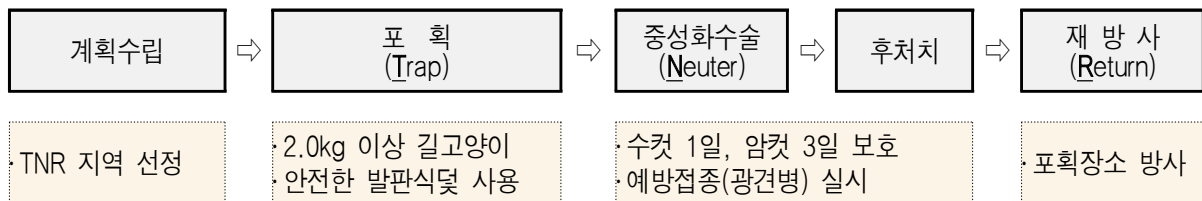

- 시민·시민단체와 협력, 길고양이 공원급식소 운영(8개 공원, 46개소)

- 대상지·운영관리 등 검토 후 市공원 내 설치
- 급식소 이용 길고양이 중성화 및 서식현황 모니터링



<길고양이 중성화날>



<중성화날 자원봉사 수의사>



<길고양이 공원급식소>

□ 향후계획

- '23. 8.~12. : 길고양이 중성화사업, 길고양이 공원급식소 운영
- '23. 8.~11. : '23년 길고양이 서식현황 모니터링 조사

③ 「고양이 고병원성 AI(조류인플루엔자) 발생」에 따른 긴급 방역조치

□ **사업개요** ※ 고병원성 조류인플루엔자 : 제1종 가축전염병, 인수공통감염병

- 주요내용 : 민간동물보호시설에서 고양이 고병원성 AI 발생에 따른 대응
 - 용산(7.25.) 5마리 : 고양이 2마리(검사 중 폐사), 폐사체 3건
 - 관악(7.31.) 4마리 : 고양이 3마리(안락사), 폐사체 1건

□ **추진현황**

- (초동방역) 출입통제 후 소독, 관계자 및 동물 이동제한
- (원인규명) 관악 역학조사 중 사료에서 AI 항원을 확인(8.1)

▶ 사료 제조사(김포 소재) 멸균 등 미준수하여 회수·폐기 명령(농식품부·경기도, 8.2)
· 네이처스로우 밸런스드 덕, 밸런스드 치킨(5. 25~8. 1. 생산제품)

- (방역조치) **市·25개 자치구 AI 방역상황실 설치 운영**(7.25~상황종료시까지)
 - 감염 및 동거 동물 조치
 - (감염동물) AI 확인된 고양이(관악 민간보호시설) 3마리 안락사(가축전염병예방법 의거)
 - (동거동물) 9마리(용산 2, 관악 7)는 市보호시설 격리 후 정기 정밀검사
 - ※ 市 동물복지지원센터(구로) 이송, 2마리는 보호 중 폐사
 - 예찰지역(발생지 반경 10km) 내 감수성 동물 방역관리(기간 : 7.25.~8.19)
 - 임상예찰 : 444개소(동물보호시설 34, 조류시설 6, 동물원 3, 동물영업장 401)
 - AI 정밀검사 : 동물보호시설 46개소 전수 검사 결과 모두 음성(647마리)
 - 회수·폐기대상 고양이 사료 폐기 및 급여동물 예찰·검사
 - 해당 제품 급여 중지 통보 및 회수·폐기 추진(140.5kg, 8.7.완료)
 - 사료 급여 고양이 AI 검사(1마리(음성), 8. 5.)

□ **향후계획**

- '23. 8.~상황종료 시 : 방역상황실 운영 및 예찰 등 방역조치
- '23. 9. : 가축전염병예방법 상 반려동물 안락사 기준 개정 건의
 - (현행) AI 등 감염 개·고양이 24시간 이내 안락사
 - (개선) 전문가(가축방역심의회) 질병 위험도 평가 후 안락사·격리치료 여부 결정

4 안전관리

재해로부터 안전한 공원·산림 조성

- 4-1. 산사태 대비·대응 강화
- 4-2. 안전한 산림 관리를 위한 산불 방지대책
- 4-3. 건강한 도시숲 유지를 위한 산림병해충 방제



4-1. 산사태 대비·대응 강화

산지방재과 : 하현석 ☎2133-2170 사면총괄팀장: 김종유 ☎2172 담당: 허향미 ☎2173
사면정비팀장: 유진석 ☎2184 담당: 최서영 ☎2183

폭우·태풍 대비하여 시민의 생명·재산 보호를 위해 산사태 대책상황실 운영과 사방사업을 추진하여 풍수해 재난에 선제적으로 대응

□ 산사태 대책 상황실 운영

- 운영기간 : '23. 5. 15. ~ 10. 15.
 - 근무방법 : 3개조(조별 3인) 편성, 24시간 교대 근무
 - 근무내용 : 자치구 산사태 상황 총괄 관리
 - 산사태정보시스템(산림청), 카카오톡, 밴드(SNS)를 통한 상황전파, 실시간 대응
- ※ 8.16. 기준 서울시 산사태 피해 없음

□ '22년 산사태·산림 피해지 항구 복구사업

- 대 상 : 총 86개소(산사태 26, 산림피해 60)
 - 기 간 : '22. 10. ~ '23. 10.
 - 내 용 : 시설물 복구 및 사방댐, 기슭막이 등 설치
 - 사 업 비 : 187억원(국비 25, 시비 162)
 - 추진현황 : 총 86개소 중 공사완료 70, 공사 중 16(공정률 94%, 8.16.기준)
- ※ 공사 중 16개소(산사태 13, 산림피해 3) 응급복구 완료하고, 추가 피해 없음

□ '23년 산사태 예방사업

- 대 상 : 북한산, 용마산, 관악산 등 총 88개소
- 기 간 : '22. 10. ~ '23. 9.
- 내 용 : 사면정비 27개소, 사방사업 61개소
- 사 업 비 : 185억원(국비 74, 시비 111)
- 추진현황 : 총 88개소 중 공사완료 86, 공사 중 2(공정률 99%, 8.16.기준)



<도봉구 사방댐>



<서초구 사방댐>



<강서구 계류보전>



<구로구 산지사방>

4-2. 안전한 산림 관리를 위한 산불 방지대책

자연생태과장 :한정훈 ☎2133-2141 산림관리팀장 :차윤정 ☎2147 담당 :김은주 ☎2160

점검활동 강화, 진화장비 개선 등을 통해 산불예방 및 피해를 최소화하여 안전한 산림을 유지하고, 아름다운 숲을 다음 세대까지 유지, 보존

□ 사업개요

- 대상지 : 산림 15,323만㎡
- 사업비 : 1,480백만원(국비188, 시비1,292) ※ 추경 735백만원(시비)포함

- ◆ '23년 발생현황: 4건, 피해면적 60,403㎡
- ◆ 최근 10년간 산불 발생 현황(2014 ~ 2023)
 - ▶ 총 110건 발생, 피해면적 179,900㎡(연평균 11건, 17,990㎡)
 - ▶ 원인미상 66건(60%) > 실화 16건(15%) > 소각 12건(11%) > 방화 7건(6%) 순

□ 추진현황

- 봄철 **산불방지대책본부 30개소 운영** 및 **상황실 운영**(1.21.~5.30. / 123일)
 - ※ 산불방지대책본부(30개소) : 본청1, 공원여가센터4, 서울대공원, 자치구24
- 첨단 장비를 활용한 **산불감시 추진**
 - 무인항공 드론(6대)을 활용한 산불감시(총 30회 15시간), 조망형 무인감시카메라(21개소), 블랙박스(55대 신설, 총 166대) 운영
- **산불예방 홍보 강화**
 - 드론을 활용한 산불예방 홍보(30회), 산불예방 공익광고 홍보(지하철 등 2만개소), 산불예방 캠페인 추진(139개소 2,390명 참여, 홍보물 39,300개), 언론보도 25건 등
- 신속한 진화기반 구축을 위한 **지상장비 현대화 및 확충**
 - 고압수관 장비보관함(9개소 신설, 총 120개소), 산불차량(1대 교체, 총 13대) 등

□ 향후계획

- '23.11.1 ~ 12.15 : 가을철 **산불방지대책본부 운영**



<드론 산불 감시 및 음원방송>



<지하철역 산불예방 공익광고 홍보>



<매봉산 고압수관장비보관함>

4-3. 건강한 도시숲 유지를 위한 산림병해충 방제

자연생태과장 :한정훈 ☎2133-2141 산림관리팀장 :차윤정 ☎2147 담당 :정주희 ☎2157

산림병해충을 조기 발견하여 선제적으로 방제하고, 상시적인 모니터링 및 친환경방제를 통해 숲 속 동식물 피해를 예방

□ 사업개요

- 대상면적 : 221,430천㎡ (산림 153,230 / 도시숲 68,200)
- 사업내용 : 산림병해충 방제, 소나무류 이동단속, 생활권 수목진료
- 추진기간 : 2023. 1. ~ 12.
- 사업비 : 2,820백만원(국비 2,060 / 시비 760) ※ 국비:시비:구비=50:15:35

□ 추진현황

- 「서울시 산림병해충 예찰·방제 대책본부」 조기 구성 · 운영
 - 운영기간 : 2023. 5. 12.(금) ~ 8. 31.(목)
 - 운영기관 : 31개 기관(본청 1, 자치구 25, 공원여가센터 4, 서울대공원)
 - 운영시간 : 평일(9시~18시) · 휴일 비상연락체계 유지(유사시 비상근무 실시)
- 소나무재선충병 집중 예찰 및 긴급 방제
 - 발생현황(10주) : 서초구 내곡동 잣나무 7주(23.5)/서초구 신원동 산54 잣나무 3주(23.6)
 - 조치사항
 - ▶ 긴급 중앙(지역)방제대책회의 개최(5.10.) : 산림청, 국립산림과학원 등 10개 기관
 - ▶ 소나무류 반출금지구역 지정(서초구 내곡동 · 양재2동, 강남구 세곡동)
 - ▶ 발생목 주변 고사목 등 긴급 벌채 및 파쇄(40주)
 - ▶ 합동 예찰 조사 : 2023. 5. 10.(수) ~ 5.25.(목) ※ 10월말까지 지속 예찰 추진



<소나무 예찰 및 시료채취>



<예방나무주사 시행>



<친환경 방제 및 안내(남산)>

〈 서울시 소나무 재선충병 발생 현황 〉

구 분	계	'07.4.	'14.6.	'15.4.	'16.4.	'23.5.~6.
계	24	1	8	4	1	10
노원구 태릉	1	1(소)	-	-	-	-
용산구 남산	1	-	-	1(소)	-	-
성북구 북한산	11	-	8(잣) ※ 산림청 소관 3본 제외	3(잣)	-	-
종량구 용마산	1	-	-	-	1(잣)	-
서초구 내곡동	7	-	-	-	-	7(잣) 국방부
서초구 신원동	3	-	-	-	-	3(잣) 시유지

※ 서울대공원 잣나무 1주(2023. 5.)는 과천시 막계동 소재로 서울시 발생 현황에 미포함

○ 동시발생 병해충 및 돌발·외래해충 예찰 강화 및 적기 대응

- 꽃매미, 갈색날개매미충, 매미나방 : 예찰 강화, 생활사별 방제
- 대벌레 : 끈끈이롤트랩 설치(3~6월), 약제방제(5~6월), 직접포획(7~8월)
- 미국흰불나방, 버즘나무방패벌레 : 예방나무주사, 참나무시들음병 예방
- 솔잎혹파리, 느티나무벼룩바구미 : 예찰 강화

○ 공원 무농약·친환경방제 및 모니터링 시행

- 길동생태공원 : 무농약무약제(해충알집 제거, 페로몬트랩, 고압살수 등) 방제
- 서울창포원 : 병해충별 유기농업자재(식물추출물, 식물성오일 등) 방제
※ 길동생태공원, 서울창포원 친환경방제 관리공원 지정·운영 중
- 남산공원 : 유기농업자재 활용 친환경방제 추진, 약제방제 최소화
- 여의도 : 뱃나무사향하늘소 겨자오일 방제(6월)
- 은평구 봉산 : 대벌레 끈끈이 롤트랩 설치(3~6월) 등 비화학적·친환경 방제

□ 향후계획

- '23. 8. ~ 10. : 소나무재선충병 합동 정밀예찰 기간(5월~10월) 내 지속 예찰
- '23.10. ~ 12. : 가을철 소나무류 취급업체 특별단속