

시 민

문서번호	문화예술과-2748
결재일자	2019.2.22.
공개여부	대시민공개
방침번호	

★예술진흥팀장	문화예술과장	문화본부장
허정미	강지현	02/22 서정협
협 조	주무관	김소연

I·SEÒUL·U
너와 나의 서울

2019년 서울 문학진흥 시행 계획

2019. 2.

문 화 본 부
(문화예술과)

사전 검토항목

☞ 해당사항이 있는 부분에 ‘■’ 표시하시기 바랍니다. (※ 비고 : 필요시 검토내용 기재)

구 분	사전 검토항목 점검 사항	검토 완료	해당 없음	비 고
정책의 제형성	◆ 정책현안에 대해 현황과 실태를 검토하였습니까? - 현황자료(통계자료 등) 및 실태조사서 검토 타지자체 유사정책 및 국내외 사례 분석 등	■	<input type="checkbox"/>	
	◆ 시민 및 관련전문가 의견을 반영하였습니까? - (시민참여) 청책토론회, 시민공모, 설문조사 등 - (전문가 자문) 자문위원회, TF운영, 타당성 검토조사 등	■	<input type="checkbox"/>	
정책수립	◆ 정책화를 위한 제반 법규(근거법령 및 규칙, 지침 등)는 검토하였습니까? - (선거법) 공직선거법 등 각종 법률 저촉여부 - (성별분리통계) 성별분리통계 분석 등	■	<input type="checkbox"/>	
	◆ 정책(사업) 집행의 직·간접적 영향 및 효과성을 분석하였습니까? - (갈등) 이해관계 당사자 간 갈등 및 대책 마련 - (사회적 약자) 사회적 약자에 대한 배려 등 - (일자리) 일자리 창출, 직·간접 채용, 전문인력 양성, 창업지원 - (안전) 시민 안전 위험요인 및 대책, 안전 관리 등	■	<input type="checkbox"/>	
정책집행	◆ 타기관, 민간단체 등과의 협의·협력 및 이견 조정 등을 검토하였습니까? - (타기관) 타기관(중앙정부, 지자체), 민간(단체) 등의 자원 활용 방안 - (자치구 영향) 자치구 행정·인사·재정 부담 및 적정성, 파급효과 분석 등	■	<input type="checkbox"/>	
	◆ 정책·계획 등의 지속가능성을 검토하였습니까? - (지속가능성) 지역경제 발전, 사회적 형평성, 환경보전 등	■	<input type="checkbox"/>	
정책홍보	◆ 국내외 정책(사업)홍보방안을 검토하였습니까? - (홍보) 국내보도자료, 기자설명회, 현장설명회 - (정책영문화) 영문제목·요약, 해외언론보도, 외국어 홈페이지 게시 등	■	<input type="checkbox"/>	
기타사항	◆ 불필요한 외국어·외래어 표현 대신 바른 우리말 을 사용하였습니까?	■	<input type="checkbox"/>	
	◆ 공개 여부를 “비공개”로 설정했다면 법적근거 를 명확히 검토하였습니까? (정보공개법 제9조 제1항 제1호~제8호)	<input type="checkbox"/>	■	

목 차

1	추진배경	1
2	추진경과	2
3	사업성과 및 개선방안	2
4	추진방향 및 과제	4
5	세부 추진계획	6
	1. 문학 향유 환경 조성	6
	2. 문학 활동 기회 확대	9
	3. 문학창작 지원	11
	4. 문학진흥 인프라 구축	15
6	소요예산	17
7	행정사항	17

2019년 서울 문학진흥 시행 계획

시민의 문학향유 환경을 조성하고 안정적 창작 기반 마련하여 품격 있는 문학도시로 발전시키고자 2019년 서울 문학진흥 계획을 수립 시행하고자 함

1

추진배경

근거

- 문학진흥법 제5조(2016. 8. 2. 제정)
- 서울시 문화도시 기본조례 제6조(문화예술의 육성)
- 문화체육관광부 제1차 문학진흥기본계획(2018~2022, 2017.12.)

추진배경

- 상상력과 창의력의 발원지이며 다양한 미디어 시대 융복합의 원천인 문학의 지위와 역할을 높이고 복돋을 필요
 - 영화, 드라마 등 콘텐츠산업의 기초 토대인 스토리텔링의 원천소재로서 문학작품의 활용이 점차 확대되고 있는 추세
- 경쟁과 효율을 중시하는 사회 환경으로 문학과 가까워지기 어려운 시민에게 문학의 가치와 의미를 심화시켜 문학향유 욕구를 확장하고 충족시킬 수 있는 환경 조성 필요
- 2013년부터 추진해온 '시의 도시 서울 프로젝트'를 문학전반으로 확대하고 다른 예술 장르와 융합하여 시민들에게 친숙하게 다가갈 수 있도록 추진
 - 문학진흥 기본계획(2018~2022) 수립에 따른 2019년도 시행계획 수립

2

추진경과

□ 추진경과

- **시의 도시 서울 프로젝트 추진 계획 : 시장방침 제202호('13. 7. 7.)**
 - 서울 곳곳에서 시를 접하고 배울 수 있는 '시(詩)의 도시'로 조성
- **시의 도시 서울 추진위원회 구성·운영('15. 12. 18.)**
 - 대상 : 문학단체 관계자, 문화예술분야 전문가 등
 - 내용 : 2016 시의 도시 서울 세부추진 방안, 지하철 시 작품 개선방안 등
- **문학진흥법 제정('16. 8. 2.) 및 문화체육관광부 제1차 문학진흥기본 계획 수립 시행('17. 12.)**
- **서울시 소재 문학기관 현황 조사('18. 3. ~ 4.)**
 - 산림문학관, 영인문학관, 한무숙문학관 등 서울시 소재 문학기관 주요사업 및 현황 조사
- **서울시 문학관련 기관 실무자 회의 등 전문가 의견 청취('18. 5. ~ 8.)**
 - 문학진흥 지원 사업에 대한 정보공유 및 역할분담 논의
 - 기관간 협력가능 사업 발굴 및 홍보 협조

3

사업성과 및 개선방안

□ 2018년 추진성과

① 문학향유 환경 조성 및 문학활동 참여기회 제공

- **지하철 승강장 안전문에 시(詩) 작품을 설치하여 일상생활 속에서 시를 쉽게 접할 수 있는 환경 조성**
 - 지하철(1~9호선, 분당선) 총 299개역에 4,541면 설치
 - 시민 창작시 및 애송시 공모하여 시민 참여기회 제공 및 양질의 시 확보

- 시 청사, 지하철역, 도서관 등 공공장소에 시 향아리, 시가 자라는 나무 설치 운영
 - 지하철역 26개소에 시 향아리 운영(민간단체에서 운영)
 - 시(詩) 영상 제작하여 온라인 매체에 게재하는 온라인 시 향아리 운영
 - 시 청사 및 서울시내 도서관 등에 시가 자라는 나무 제작 설치
 - ▶ '17년 50개소 → '18년 100개소(제작·설치는 서울시, 관리·운영은 도서관)
- 일반시민을 대상으로 문학활동 참여 기회 지속적 제공
 - 문학의 명소를 방문하여 문학해설을 진행하는 서울 문학기행 운영(총 7회)
 - 문학특강, 작가와의 대화, 시 낭송회 등 문학이 있는 카페 운영(총 4회)
 - 매주 수요일 교보문고 등에서 낭독공감 운영(총 19회, 월 1~3회)
 - 서울 소재 초·중·고등학교, 대학교에 강사 파견, 찾아가는 시조 교실 운영(총 11개 학교)
 - 문학작품을 그림으로 재창출한 미술작품 전시회 '문학, 그림을 만나다' 개최

② 문학 활동 및 상호 교류를 위한 활동 지원

- 문학의집 서울과 산림문학관 대시민 문학 프로그램 운영
 - 문인 특강 수요문학광장(총8회), 작고 문인을 재조명하는 금요문학마당(총9회), 남산시학당(4월~11월) 등 시민 대상 3개 문학 강좌 운영
 - 문학청소년축제, 서울문학인대회 등 9개 문학 프로그램 개최
- 문학인 상호 교류를 위한 문학 활동 공간 지원
 - 문학단체 및 문인들에게 산림문학관 시설 대관 (강당, 전시실, 강의실, 세미나실 등)

③ 문학인 창작지원 사업으로 안정적 활동기반과 창작환경 조성

- 「연희문학창작촌」 국내외 작가 집필실 지원으로 안정적 창작환경 조성
 - 2018년 국내 85명, 해외 25명 입주(4개동, 19개실)
- 경력단계별 지원체계 구축을 통한 문학창작 활성화 지원(665백만원)
 - 청년예술지원 : 최초예술지원 51명(102백만원). 서울창년예술단 2개 단체(63백만원)
 - 예술가지원 : 첫 책 발간 20명(200백만원), 창작집 발간 30명(300백만원)

□ 개선방안

- 문학단체 회원 중심의 프로그램 운영으로 일반 시민의 참여도가 낮아
효과성이 미흡한 사업 통폐합
- 문학진흥 사업 지원과 문학발전을 위한 제도적 기반 마련
- 서울시와 서울문화재단의 기관별 역할을 정립하여 문학의 체계적 지원과
상호연계 협력사업 추진으로 효과성 제고
 - 서울시는 문학 진흥의 정책 수립, 문학 향유 환경 조성과 문학 활동 참여기회 확대
 - 서울문화재단은 문학 생태계 구축을 위한 안정적인 창작환경 지원

4 추진방향 및 과제

□ 추진방향

- 시민이 생활속에서 자연스럽게 문학을 접할 수 있는 **문학 향유 환경 조성**
 - 시 위주에서 문학관련 사업으로 확대하고 문학 접근의 기회를 확대하여 문학의
생활화를 유도함으로써 문화복지 증진
- 다양한 시민 참여로 함께 만들어가는 **문학활동 기회 확대**
 - 서울 문학기행 등 시민 참여 프로그램 확대 운영으로 시민들이 문화의 주체
로서 참여 할 수 있는 기회를 보장
 - 스토리텔링, 다양한 예술장르를 결합한 재미있는 전시 프로그램 개발 운영
- 문학 창작자들이 안정적으로 **창작에 전념할 수 있는 환경조성**
- 문학진흥을 위한 **제도적 기반마련** 및 민관 거버넌스 확대를 통한 사업의
전문성 확보
 - 지역문학관을 지역문화 진흥 거점으로 육성을 위한 제도 마련
 - 관련 전문가와 등 각계각층의 의견을 수렴하여 사업방향 등 협력하여 추진

□ 추진과제

비 전	문학을 통한 가치 있고 풍요로운 삶의 실현
-----	-------------------------

목 표	문학을 쉽게 향유할 수 있는 환경 조성 안정적 창작 기반 마련
-----	---------------------------------------

추진전략	추진과제	구분
1. 문학 향유 환경 조성	1-1. 지하철 승강장 안전문 시 작품 설치 운영 1-2. 서울문학지도 제작 보급 1-3. 시 향아리·시가 자라는 나무 설치 운영	계속 신규 계속
2. 문학 활동 기회 확대	2-1. 서울문학기행 운영 2-2. 문학과 만남 프로그램 운영	확대 확대
3. 문학창작 지원 〈서울문화재단〉	3-1. 청년예술지원(문학) 3-2. 예술가 지원(문학) 3-3. 국내외 입주작가 집필실 지원 3-4. 서울 국제작가 축제	계속 계속 계속 신규
4. 문학진흥 인프라 구축	4-1. 문학진흥을 위한 제도적 기반 마련 4-2. 서울시 문학관지역등록심의회 운영 4-3. 문학의집 서울 지원	신규 신규 계속

5

세부 추진계획

1-1 지하철 승강장 안전문 시(詩) 작품 설치 운영

지하철 승강장안전문에 시민 창작시와 애송시를 게시하여 시민들이 일상생활 속에서 시를 자연스럽게 접할 수 있는 환경 조성

추진방향

- 누구나 공감할 수 있는 양질의 작품 선정으로 시민 감성을 제고하고 문학을 생활화함으로써 문화복지 증진
- 시민 창작시 및 추천하고 싶은 애송시를 공모하여 시민 참여 기회 확대

사업개요

- 사업기간 : 2019. 1.~12.(매년 공모 및 설치)
- 설치현황 : 299개역 4,541개면(1~9호선, 분당선)
- 지하철 승강장 안전문 시 작품 설치 확대(1,778면 → 1,900면)
 - 게시기간 2년 경과된 작품 철거 및 신규 공모 작품 설치
 - 시작품 게시상태 전수조사 실시하여 훼손된 작품 교체 등 관리 강화
- 작품공모 : 총 300여편(시민 창작시 200편, 애송시 100편)
 - 시 작품의 작품성과 공공성을 고려하여 수준 높은 시 선정
 - ※ '18년 응모 2,039편 접수 중 224편 선정
- 추진일정 및 절차

공 고	접 수	심사위원회개최 및 선정결과 발표	선정작 게시
6월	6월 ~ 7월	8월	9월 ~ 11월

소요예산 : 100백만원

1-2 서울문학지도 제작 보급

문학에 관심이 많은 시민들이 문인들의 발자취를 따라 문학 작품의 현장을 쉽게 탐방 할 수 있도록 서울 문학지도 제작·보급

추진방향

- 시인 등 문인 및 문학 유산 관련 장소·공간 등을 문학지도로 제작
- 시민이 쉽게 문학 현장을 찾아갈 수 있도록 접이식 지도 형태로 제작

사업개요

- 내 용 : 서울과 관련 있는 작가의 생애 장소와 작품 속 배경이 된 서울의 공간을 소개하는 지도 제작
 - 작품의 문학적 가치 및 에피소드 등 소개하여 작품에 대한 이해와 새로운 서울의 매력 제고
- 제작방법 : 접이식 지도, 수첩형태 2종
- 활용방안
 - 서울시 도서관, 서울로 등 관광안내소, 시민청 등에 보급
 - 서울문학기행, 서울시내 학교에 보급하여 체험학습 등 교육자료로 활용

추진일정

- 서울문학지도 제작 보급 계획 수립 : '19. 3.
- 서울문학지도 제작 기획 및 인쇄 업체 계약 : '19. 4.
- 서울 문학지도 제작 : '19. 4. ~ 6.

소요예산 : 35백만원

1-3

시항아리·시가 자라는 나무 설치 운영

시민들이 일상 속 다양한 장소에서 시를 접할 수 있도록 詩 항아리 및 시가 자라는 나무 설치, 운영

□ 추진방향

- 시민의 생활 속 어디서나 시 문학을 향유할 수 있도록 시민들이 많이 찾는 도서관 및 공공기관에 설치
- 민간단체 참여를 통한 지하철 시항아리 운영으로 민관 협력체계 구축

□ 운영현황

- 시 항아리 : 지하철 역사 26곳
 - 교통문화선교협의회, 대한성공회 설치 운영
- 시가 자라는 나무 : 시청사, 도서관 등 100곳
 - 제작 설치(서울시), 운영 관리(도서관)



□ 사업개요

- 지하철역 등 여건에 맞는 공공장소에 시 항아리 민간단체 운영
 - 시가 적혀진 두루마리를 항아리에 담아 누구나 감상할 수 있도록 제공
- 접근성이 좋은 도서관 등에 시가 자라는 나무 50곳 설치 지원 확대
 - 자치구를 통해 도서관 수요조사 하여 시가 자라는 나무 50곳 추가 설치 지원
 - ▶ (현행) 도서관 등 100곳 → (확대) 150곳으로 확대
- 시청사 시가 자라는 나무에 저작권이 확보된 詩 엽서 제작하여 지속적 제공

□ 추진일정

- 도서관 대상 수요조사 : '19. 5.
- 시가 자라는 나무 제작 및 설치 : '19. 8.

□ 소요예산 : 20백만원

2-1 서울문학기행 운영

서울 문학의 명소들을 해설사가 소개하여 문학에 대한 심도 있는 이해와 서울의 문학장소 등을 탐방하는 문학기행 프로그램

추진방향

- 시민이 문학 작품 속 현장과 문학인의 삶과 발자취가 있는 장소 탐방
- 문학에 대한 이해와 감흥을 높여 서울에 대한 문화적인 긍지와 자부심 제고

사업개요

- 사업기간 : '19. 5.~11.(총16회)
- 참여대상 : 일반시민, 문학인, 학생 등 640여명(회당 40명)
- 운영내용 : 서울 문학유적지, 문학관, 문학인 묘소, 시비 등 탐방
 - 해설사의 문학해설을 통해 장소의 문학적 의미를 되새김
 - 주제별 인물과 작품, 장소가 적절히 연결되어 흥미로운 스토리텔링
 - 서울문학기행 코스 및 스토리텔링 내용 구성 개발
 - ▶ (현행) 상반기 7회 운영 → (확대) 상, 하반기 16회로 확대
- 추진방법 : 공모에 의한 사업자 선정

추진일정

- 추진계획 수립 및 사업자 선정 : '18. 3. ~ 4.
- 서울 문학기행 프로그램 운영 : '18. 5. ~ 10.
- 정산 및 결과보고 : '18. 11.

소요예산 : 40백만원

2-2 문학과 만남 프로그램 운영

문학과 다양한 예술장르를 결합하여, 문학을 새롭게 표현한 전시 및 프로그램으로 시민과 함께 만들고 소통하는 '문학과 만남' 운영

추진방향

- 문학을 주제로 그림, 음악, 영화 등 다른 예술장르와 결합한 새로운 프로그램을 통해 시민들이 문학에 더욱 친근하게 접근할 수 있도록 기회 제공

사업개요

- 사업시기 : '19. 5. ~ 11.
- 운영내용 : 문학과 그림, 음악, 영화와 융합하여 새롭게 문학을 즐길 수 있는 프로그램 운영
 - (현행)문학작품을 주제로 한 그림 공모전 수상작품 전시회 개최
 - (확대)문학 관련 음악, 영화 등 다른 예술장르와 결합한 라이브 연주와 미디어 영상, 문학 작가와의 대화 등 문학과와의 만남 프로그램 운영
- 추진방법 : 공모에 의한 사업자 선정
 - ※ 「2018 문학, 그림을 만나다」 전시회 : '18.12.14(금) ~ 12.18(화) 시민청

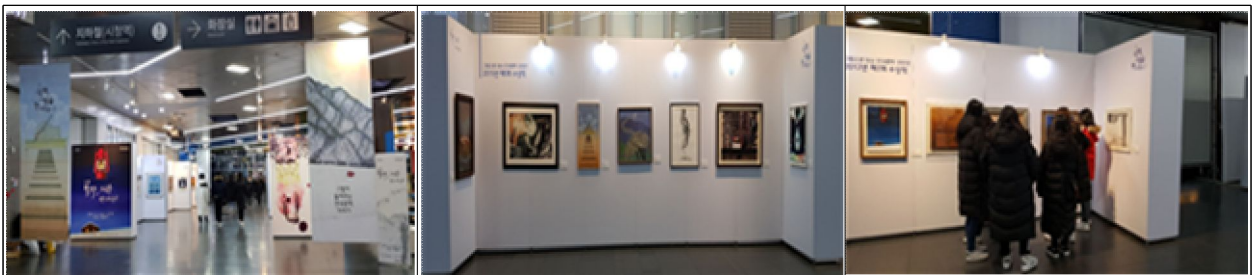

추진일정

- 추진계획 수립 및 보조사업자 선정 : '19. 4. ~ 5.
- 프로그램 기획 : '19. 6. ~ 10.
- 문학과 만남 프로그램 운영 : '19. 11.
- 정산 및 결과보고 : '19. 12.

소요예산 : 50백만원

3-1 청년예술 지원(문학)

기존 예술지원제도의 사각지대에 놓인 청년예술인에게 다양한 예술창작 활동 기회 제공, 예술현장에 정착할 수 있도록 안정적 활동 기반 조성

추진방향

- 청년 예술인 관점에서 불필요한 제약 최소화를 통해 예술계 진입장벽 해소
- 작품 구상 및 창작활동을 위한 활동을 직·간접적으로 지원

사업개요

- 사업내용 : 청년예술인의 창작활동에 대한 최초 예술지원 및 서울청년예술단 지원
 - 최초예술지원 : 공공지원금 수혜 경험이 없는 39세 이하 미등단 작가의 작품 구상을 위한 자료조사, 창작을 위한 연구 등 준비 비용 지원
 - 서울청년예술단 : 서울에서 지속적 예술활동이 가능한 35세 이하 예술인으로 구성된 단체의 지속적 창작활동을 위한 활동비 등 지원
- 지원내용
 - 최초예술지원 : 1인당 2백만원 정액
 - 서울청년예술단 : 활동비 월 70만원/1인, 사업비 최대 1,500만원/1단체, 멘토링, 네트워킹, 홍보 등 간접지원
- ※ 청년예술인 지원사업 '18년 4,570백만원 → '19년 6,000백만원 (7개 장르 중 문학분야 포함)
- 지원장르 : 시, 시조, 소설, 아동·청소년 문학(동시, 동화 등), 평론, 희곡
- 선정방법 : 공모를 통한 심사선정(행정심의→서류심의→심층심의)
- 주 관 : 서울문화재단 연희문학창작촌

추진일정

- 사업공모 및 심의 : '18.12. ~ 3.
- 선정자 간담회 및 지원금 집행 : '19. 4.
- 성과관리 : '19. 4. ~ 12.

소요예산 : 청년예술인지원 6,000백만원('18년 문학분야 165백만원)

3-2 예술가 지원(문학)

우수 문학 작품 발간 및 작가의 작품 창작활동 지원을 통해 문학 창작 활성화 및 한국 문학의 발전 도모

추진방향

- 등단, 창작집 발간 등 문학 분야 경력이 있는 작가들이 창작 성과물을 창출할 수 있도록 창작집 발간을 지원

사업개요

- 지원대상 : 2021. 12. 31.까지 창작집 발간이 가능한 사업
- 지원내용 : 서울 거주 또는 서울을 거점으로 활동 중인 문학 작가 지원
 - 첫 책 발간 지원 : 등단 이후 개인 창작집이 없는 작가의 첫 책 발간 지원
 - 창작집 발간 지원 : 개인 창작집이 있는 작가의 계속적 창작집 발간 지원
- 지원분야 : 시, 시조, 소설, 동시, 동화, 평론, 희곡
- 지원금액 : 1인당 1천만원 정액지원
- 선정방법 : 공모를 통한 심사선정(행정심의→서류심의→심층심의)
- 주 관 : 서울문화재단 연희문학창작촌

추진일정

- 사업공모 및 심의 : '18. 12 ~ '19. 3.
- 선정자 간담회 및 지원금 집행 : '19. 4.
- 성과관리 : '19. 4. ~ 12.

소요예산 : 543백만원

3-3 국내외 입주작가 집필실 지원

국내외 문인을 대상으로 집필실을 제공하여 창작에 전념할 수 있는
안정적 환경 조성

추진방향

- 문학 작가들이 안정적인 환경에서 창작 성과물을 창출할 수 있도록
집필공간 지원

사업개요

- 지원대상 : 국내 등단(개인 창작집 발간) 문인 또는 한국문학 번역가
- 지원내용 : 연희문학창작촌 내 집필 공간
 - 단기지원(최대 1개월, 5개실), 창작지원(3개월, 10개실), 집중지원(6개월, 4개실)
 - 외국 국적 또는 해외 거주 작가는 1개월 내외 탄력 운영
- 운영방법 : 공모를 통한 심사선정
- 운 영 : 서울문화재단 연희문학창작촌

<현 황>

- 개관 : 2009.11.5. 연희문학창작촌 개관
- 구성 : 4개동 (각 동 지하1층/지상 1층), 산책로, 야외무대, 주차장 등
- 주요시설 : 집필실 19개, 책다방 연희, 예술가 놀이터, 세미나실, 운영사무실 등

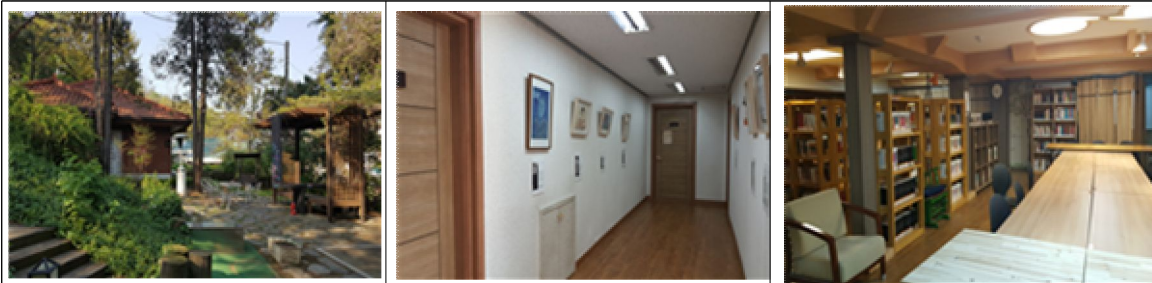

추진일정

- 정기 공모 : '18. 12.
- 수시공모 및 운영관리 : '19. 1. ~ '19. 12.

3-4 서울 국제작가 축제

국내와 해외작가 간 문학교류를 통해 한국문학과 세계문학이 쌍방향 소통할 수 있는 기회를 마련하고 서울을 대표하는 문학 축제로 성장

추진방향

- 한국문학번역원에서 격년제로 진행하던 행사를 서울시와 공동으로 매년 개최하여 서울의 대표 문학축제로 발전

사업개요

- 행사기간 : 2019. 10. 5. ~ 10. 13. (9일간)
- 초청대상 : 50명
 - 문학 작가 : 35명(국내 18명, 해외 17명)
 - 국내·외 인사 : 15명(해외 축제 관계자, 번역가, 평론가, 언론인 등)
- 프로그램 구성
 - (낭독회) 축제 주제에 어울리는 참가작가의 작품 낭독 및 관객과의 대화
 - (대담) 시의성 있는 주제에 관한 작가, 번역가, 평론가, 관객과의 상호 토론
 - (개·폐막식) 작품 전시, 작가 소개, 낭독 공연, 독자 참여 이벤트 등
 - (독서클럽) 국내 출판사와 협업하여 참가작가 작품 독서모임 운영
- 주최/주관 : 한국문학번역원, 서울시, 문화재단 연희문학창작촌

추진일정

- 초청작가 선정 및 초청 : '19. 2. ~ 3.
- 세부 프로그램 기획 : '19. 4. ~ 7.
- 행사 홍보 : '19. 8. ~ 10.
- 축제 개최 : '19. 10. 5. ~ 10. 13.
- 결산 및 결과보고 : '19. 11. ~ 12.

소요예산 : 100백만원(한국문학번역원 600백만원 별도)

4-1,2 문학진흥을 위한 제도적 기반 마련

문학진흥 사업 지원과 지방 문학관 등록 등 문학 발전을 위한 제도적 기반 마련을 위해 문학진흥 조례 제정 및 지방 문학관 등록

추진방향

- 문학진흥조례 제정으로 지방문학관 육성 지원 법적 토대 마련
- 지역 문학진흥의 거점공간으로서 문학관 등록 추진

추진내용

- 서울특별시 문학진흥 조례 제정(문학진흥법 제5조, 제19조)
 - 문학진흥을 위한 세부 시행계획 매년 수립 시행
 - 문학관지역등록심의회 구성 및 운영, 등록문학관에 대한 경비 지원 등
- 문학관지역등록심의위원회 구성·운영
 - 문학인, 문학관 자료 또는 시설 분야 전문가로 구성(7명 이내)
 - 주요역할 : 공립 및 사립 문학관 등록 신청시 지역문학관 등록 심의
문학진흥 시행계획 수립에 관한 자문
문학 발전방안 및 신규사업 발굴을 위한 협의 등
- 공립 및 사립문학관 등록
 - 문학관지역등록심의회 구성 운영을 통한 문학관 등록 여부 심의
 - 서면심의와 현장실사를 통하여 등록 기준 충족 여부 검토

추진일정

- 문학진흥 조례 제정 : '19. 3. ~ 7.
- 위원회 구성 및 운영 : '19. 7. ~
- 문학관 등록관리 : '19. 8. ~

소요예산 : 비예산

4-3 문학의 집 서울 지원

다양한 문학 프로그램 운영 및 문인들과의 교류, 문학 활동 등 지역 문학 진흥 거점 공간으로 활용

추진방향

- 시민 참여 프로그램 및 문학자료 공유 활용을 통한 시민 만족도 및 문학에 대한 관심도 제고

사업개요

- 시 설 : 문학의집 서울 본관, 산림문학관 등
- 사업내용
 - 시민 대상 문학 강좌, 청소년 및 어린이 대상 독서교실 등 3개 문학 강좌 운영
 - 서울문학인대회, 기획전시 등 8개 문학 프로그램 운영
 - 문학단체 및 문인들에게 시설 대관 (강당, 전시실, 강의실, 세미나실 등)
- 운영단체 : (사)자연을 사랑하는 문학의 집·서울

〈시설현황〉

- 개관 : 본관 2001.10.26. / 산림문학관 2005.11.14. 개관
- 구성 : 본관 지하1층/지상2층(전시실, 시 읽는 방, 야외정원)
산림문학관 지상2층(강당 중앙홀, 강의실, 세미나실)



추진일정

- 사업 수행 : '19. 1.~12.
- 정산 및 결과 보고 : '20. 1.

소요예산 : 207백만원

6

소요예산

단 위 사 업	추진방법	소요예산 (백만원)	추진 일정			
			2019년			
			1분기	2분기	3분기	4분기
총계		1,265				
1-1. 지하철 승강장 안전문 시 작품 설치·운영	직접	100				
1-2. 문학지도 제작 보급	직접	35				
1-3. 시향이라·사가 자리는 나무 설치 운영	직접	20				
2-1. 서울 문학기행 운영	공모	40				
2-2. 문학과 만남	공모	50				
3-1. 청년예술지원(문학)	재단·공모	170				
3-2. 예술가 지원(문학)	재단·공모	543				
3-3. 국내외 입주작가 집필실 지원	재단·공모	-				
3-4. 서울국제작가축제	재단	100				
4.1. 문학진흥을 위한 제도적 기반 마련	직접	-				
4.2. 서울시 문학관지역등록심사위원회 운영	직접	-				
4-3. 문학의집서울 지원	직접	207				

7

행정사항

홍보계획

- 서울시 보유매체(전광판, 보도자료 등) 활용 홍보
 - 전광판 등 서울시 보유매체 활용 홍보
 - 세부사업별 사업 착수 시기 맞춰 보도자료 등 배포

- 다양한 인터넷 매체를 활용한 맞춤형 정보 전달
 - 시 행정포털 '업무공지', 문화본부 및 서울문화재단 SNS 홍보 매체 활용
 - 문화달력 등 월별 프로그램에 정기적인 행사 정보 제공
- 서울시 교육청, 자치구, 지방문화원, 서울문화재단, 문학의집 등 관련 기관을 통한 사업 전파 및 연계 홍보
 - 문학지도, 시 엽서, 홍보 인쇄물 등 제작하여, 유관 단체·기관에 배포

관련부서 협조사항

소관부서	지원사항
문화정책과	문화포털, 페이스북 등 홍보 협조
시민소통담당관	전광판 표출, 서울사랑 등 기사 게재
서울문화재단	문학창작 지원 사업 추진 및 업무 협력
서울교통공사 서울시메트로9호선(주)	지하철 승강장 안전문 시 설치 협조

- 붙임** 1. 2018년 시의 도시 서울 프로젝트 사업 추진 실적.
 2. 2018년 서울시 문학 사업 현황.
 3. 서울시 문학관 현황. 끝.

[붙임1] 2018년 시의 도시 프로젝트 사업추진 실적

사업명	추진현황
<p>〈지하철 승강장안전문 시 작품 설치·운영〉</p>	<ul style="list-style-type: none"> ○ 사업기간 : '18. 1. ~ 12. ○ 설치현황 : 총 299개역, 4,541면 관리(1~9호선, 분당선) ○ '18년 지하철 승강장안전문 게시용 시민 시 및 애송시 공모 - '18년 작품선정 : 224편 선정(시민시 168, 애송시 56)
<p>〈문학이 있는 카페 운영〉</p>	<ul style="list-style-type: none"> ○ 사업기간 : '18. 6. ~ 10. 총 4회(6.22 / 7.27 /9.28/11.16) ○ 사업내용 : 문학특강, 작가와의 대화, 저자 사인회, 시 낭송회 등 ○ 장 소 : 돈의물박물관마을, 문학의집서울, 예술의기쁨, 함춘회관 ○ 주 관 : (사)한국문인협회
<p>〈서울문학기행 운영〉</p>	<ul style="list-style-type: none"> ○ 사업기간 : '18. 5. ~ 6. ○ 사업내용 : 문인들의 흔적 등 탐방하며 문학해설 진행 ○ 장 소 : 한용운 심우장, 조지훈 잡티, 김수영 문학관 등 50여곳 ○ 추진계획 : 총 7회, 일반시민, 시인, 학생 등 ○ 주 관 : (사)국제펜클럽한국본부
<p>〈시 향아리 ·시가자리는나무 설치운영〉</p>	<ul style="list-style-type: none"> ○ 사업기간 : '18. 1. ~ 12. ○ 추진현황 : 총 126개 설치 (시 청사 5곳, 지하철역사 등 26곳, 도서관 95곳) ○ 운영단체 : 시 직영(5), 교통문화선교협의회(23), 대한성공회(3), 도서관(95)
<p>온라인 시 향아리 운영</p>	<ul style="list-style-type: none"> ○ 사업기간 : '18. 5. ~ 12. (매주 수요일 시 영상을 온라인에 게재) ○ 서울시 홈페이지, 서울을 가지세요, 문화본부 페이스북, 트위터 등
<p>〈낭독 공감 운영〉</p>	<ul style="list-style-type: none"> ○ 사업기간 : '18. 5. ~ 12. (총 19회 진행, 월 1~3회 운영) ○ 사업내용 : 문인들을 초청하여 문학특강, 작가와의 대화 등 진행 ○ 장 소 : 시민청, 교보문고 광화문점 및 영등포점, 합정점 등 ○ 참여단체 : 한국문인협회, 한국문예창작학회, 한국시인협회, 한국작가회의 ○ 주 관 : (재)대산문화재단
<p>〈문학, 그림을 만나다〉</p>	<ul style="list-style-type: none"> ○ 행사일시 : '18. 12.14(금)~12.18(화) ○ 행사내용 : 시와 소설의 문학작품을 그림으로 표현한 작품 전시 - 문학의집서울 '그림으로 보는 한국문학' 공모전 당선작 35편 ○ 장 소 : 시민청 시민플라자
<p>〈시조의 보급 및 교육 추진〉</p>	<ul style="list-style-type: none"> ○ 사업기간 : '18. 9. ~ 11. ○ 교육장소 : 총 11곳 (서울소재, 초·중·고등학교, 대학교) ○ 운영방법 : 강사를 학교에 파견하여 '시조 특강' 운영 ○ 주 관 : (사)한국문화예술진흥협회

[붙임2] 2018년 서울시 문학 사업 현황

분야	사업명	'18년 예산액	비고
계		1,050,900	
1. 시의 도시 서울 프로젝트		180,000	
1	지하철 승강장 안전문 시 작품 설치 운영	80,000	총 299개역, 4,541면 관리
2	시 향아리·시가 자라는 나무 운영	30,000	총 100개소 (시청사, 지하철역사, 도서관 등)
3	서울문학기행, 낭독공감, 문학이 있는 카페, 찾아가는 시조교실 등	50,000	한국문인협회, 국제펜클럽한국본부, 대산문화재단 등
4	문학, 그림을 만나다	20,000	'그림으로 보는 한국문학' 공모전 당선작 전시회
2. 문학의집 서울		206,000	
1	문학강좌 운영	69,400	작가만남, 시 강좌 운영 등
2	문학 공연 및 축제	37,500	
3	문학심포지엄	16,400	
4	독후감 등 공모전	34,600	청소년 백일장, 우리동네이야기 공모전
5	기획전시	10,500	문학작품 관련 문인 소장품, 그림 등 전시
6	간행물 및 홍보물 제작	37,600	뉴스레터, 리플렛
3. 연희문학창작촌(서울문화재단)		664,900	
1	최초예술지원(문학)	99,714	39세 이하 작가 지원
2	서울청년예술단(문학)	62,900	35세 이하, 단체 지원
3	첫 책 발간지원	200,000	개인창작집이 없는 등단 작가
4	창작집 발간지원	300,000	개인창작집이 있는 작가 (등단여부 무관)

[붙임3] 서울시 주요 문학관 현황

(`19. 1월 기준)

연번	시설명	운영주체	주소	비고
1	문학의집서울 산림문학관	(사)문학의집서울 (이사장 김후란)	서울시 중구 예장동	
2	윤동주문학관	종로문화재단	서울시 종로구 청운동	
3	김수영문학관	도봉문화재단	서울시 도봉구 방학동	
4	한국현대문학관	사립 (이사장 강영진)	서울시 중구 장충동1가	전숙희(수필가)
5	한무숙문학관	사립 (관장 김호기)	서울시 종로구 명륜1가	한무숙(소설가)
6	영인문학관	사립 (관장 강인숙)	서울시 종로구 평창동	이어령, 강인숙 (문학평론가)
7	세계여성문학관	사립 (숙명여자대학교 도서관)	서울시 용산구 청파로	