

제3기 지역사회보장계획의
2016년도 연차별 시행계획



서울중구

제 출 문

서울특별시장 귀하

서울시 중구 제3기 지역사회보장계획(2015-2018) 2016년도
시행계획을 제출합니다.

2016. 2.

서울시 중구청장
최 창 식

심 의 결 과 서

서울시 중구 제3기 지역사회보장계획(2015-2018) 2016년
도 연차별 시행계획을 심의함.

2016. 2

지역사회보장대표협의체 위원

위원장	최 창 식	위원장	이 봉 화
부위원장	성 우 현	위 원	계 선 자
위 원	김 영 택	위 원	류 지 성
위 원	박 현 수	위 원	백 명 기
위 원	서 철	위 원	이 금 영
위 원	이 상 열	위 원	이 우 룡
위 원	이 종 두	위 원	임 순 광
위 원	전 미 경	위 원	정 선 희
위 원	정 영 숙	위 원	정 진 옥
위 원	제 오 복	위 원	한 애 선
위 원	허 수 복	위 원	홍 혜 정

목 차

1. 사회보장기본계획의 정책방향 검토	10
2. 제3기 계획과 2016년도 연차별 시행계획의 개요	13
1) 제3기 계획 개요	13
2) 제3기 계획 중 2016년도 연차별 시행계획 내용	14
3) 2016년도 연차별 시행계획 수립 시 검토 사항	15
4) 2016년도 연차별 시행계획 변경 내용	24
3. 2016년도 연차별 시행계획의 개요	26
1) 2016년도 연차별 시행계획의 특징 및 방향	26
2) 2016년도 중점추진사업 및 세부사업 총괄	28
4. 연차별 시행계획 내용(중점추진사업 및 세부사업)	34
4.1 행복한 임신 및 출산지원(중점추진사업 I -1)	34
4.1.1 세부사업시행계획	35
1) 출산율 제고를 위한 출산양육금 지원	35
2) 저출산 인식개선 및 홍보사업 추진	37
3) 산모·신생아 건강관리사 지원	39
4) 난임부부 시술비 지원	41
5) 미숙아 및 선천성 이상아등 영유아 의료비 지원	43

6) 임신부 및 영유아 플러스 사업	45
4.2 안심하고 양육할 수 있는 여건 조성 (중점추진사업 I-2)	48
4.2.1 세부사업 시행계획	49
1) 국공립 어린이집 확충	49
2) 아이돌봄 서비스	51
3) 가정양육 수당지원	53
4) 보육교직원 사기진작 및 자질향상 지원	54
5) 수요자 중심의 맞춤형 보육서비스 제공	56
4.3 아동·청소년의 건전한 성장 및 보호·안전 지원 (중점추진사업 I-3) ..	58
4.3.1 세부사업 시행계획	60
1) 방과후 돌봄서비스	60
2) 결식아동 급식비 지원	61
3) 청소년 방과후 아카데미 운영	63
4) 중구 청소년 수련관 운영	65
5) 학교 밖 청소년 지원센터 꿈드림 운영	67
6) 드림스타트 운영	68
7) 성폭력·가정폭력 예방체계 강화	71
8) 아동·청소년 건강증진 사업	72
9) 어린이 활동지역 CCTV 확대 실시	75
4.4 건강도시를 만들기 위한 건강지향 정책 추진(중점추진사업 I-4) ...	76
4.4.1 세부사업 시행계획	78
1) 건강한 미래중구 만들기	78

2) 활기차고 품격있는 건강도시	80
3) 우리동네 U-건강센터 운영	83
4) 취약계층 방문건강관리	85
5) 무료 안심예방 접종사업 운영	87
6) 자살예방사업	88
7) 대사증후군 관리사업	90
4.5 안정되고 보람있는 노후생활 지원(중점추진사업 I-5)	92
4.5.1 세부사업 시행계획	94
1) 어르신 사회활동 지원사업 운영	94
2) 어르신 돌봄 서비스 사업	97
3) 어르신 의치보철사업	99
4) 치매관리사업	101
5) 어르신 안 검진 및 개안수술 지원	103
6) 어르신 복지시설(경로당) 운영	105
4.6 저소득층 맞춤형 지원체계 구축(중점추진사업 I-6)	107
4.6.1 세부사업 시행계획	109
1) 긴급지원사업	109
2) 주민소득지원 및 생활안정자금 융자	112
3) 기초생활보장 수급자 급여지원	113
4) 저소득층 건강보험료 지원	115
5) 가사간병 방문관리사 지원 사업	117
6) 신입생 교복비 지원	119

4.7 장애인 사회경제적 자립지원(중점추진사업 I-7)	121
4.7.1 세부사업 시행계획	123
1) 경증 장애인수당 지원	123
2) 장애인 연금 지급	124
3) 장애인 일자리 지원	126
4) 중증장애인 활동보조 서비스	128
5) 장애인 휠체어 수리 지원사업	131
6) 시각장애인 치료안마 서비스	132
4.8 여성역량강화와 다양한 형태의 가족지원(중점추진사업 I-8)	135
4.8.1 세부사업 시행계획	136
1) 여성 역량강화 행사 추진	136
2) 다문화가족 한국어 교육	138
3) 다문화가족 행복한 마당	139
4) 한부모가족 자녀 교육비 지원	142
5) 보훈가족 지원	143
4.9 주거안정대책 강화(중점추진사업 I-9)	145
4.9.1 세부사업 시행계획	146
1) 영구 임대주택 지원	146
2) 쪽방주민 생활편의 서비스 제공	148
3) 서울형 집수리 사업	149

4.10. 배움의 희망이 늘 함께하는 평생교육(중점추진사업Ⅰ-10) …	151
4.10.1 세부사업 시행계획 …	152
1) 중구민과 함께하는 인문학 강좌 …	152
2) 부(모)자(녀) 공감 아카데미 …	154
3) 우수 평생교육 프로그램 및 학습동아리 지원 …	156
4.11. 고용-복지 연계를 통한 근로 빈곤층 지원(중점추진사업Ⅱ-11) …	157
4.11.1 세부사업 시행계획 …	159
1) 마을기업 발굴 육성 …	159
2) 청년취업 활성화를 위한 중소기업 현장투어 …	161
3) 지역맞춤형 일자리창출 지원사업 …	162
4) 자활근로사업 …	164
4.12. 지역복지 추진기반 강화(중점추진사업Ⅲ-12) …	167
4.12.1 세부사업 시행계획 …	168
1) 민·관 협력 활성화를 통한 빈곤탈출 전도사 운영 …	168
2) 수요자 중심의 전문분야 재능기부 봉사활동 활성화 …	170
3) 생애주기별 맞춤형 복지서비스 제공 …	172
4) 주민맞춤형 통합모델 행복다운 운영 …	174
4.13. 수요자중심 복지전달체계 확립(중점추진사업Ⅲ-13) …	176
4.13.1 세부사업 시행계획 …	178
1) 권역별 종합사회복지관 운영 …	178
2) 아름다운 이웃, 디딤돌 사업 …	179

3) 푸드뱅크·마켓 확대 운영	181
4) 수요자 중심의 드림하티 사업 강화	183
5. 2016년도 연차별 시행계획의 행정·재정 지원계획	186
1) 지역사회보장 전달체계의 조직과 운영방안	186
2) 사회보장급여의 사각지대 발굴 및 지원 방안	191
3) 사회보장 자원 및 인프라 확충 계획	194
4) 지역사회보장에 필요한 재원의 규모와 조달방안	197
5) 지역사회보장에 관련한 통계 수집 및 관리 방안	199
6. 연차별 시행계획의 시행결과 자체 평가계획	201
1) 평가주체	
2) 평가내용 및 방법	
3) 평가시기 및 과정	
4) 평가결과 활용계획	
▣ 첨부. 지역사회보장지표 작성	204
1) 여건지표(36개)	204
2) 핵심지표 중 영향지표(19개)	206
▣ 부록. 지역사회보장지표(안)	207

1. 사회보장기본계획의 정책방향 검토

<사회보장기본계획('14~'18)의 비전과 틀>

비전	더 나은 내일, 국민 모두가 행복한 사회	
정책목표	<ul style="list-style-type: none"> ✓ 생애주기별 맞춤형 사회안전망 구축 ✓ 일을 통한 자립 지원 ✓ 지속가능한 사회보장기반 구축 	
		
생애주기별 맞춤형 사회안전망 구축	미래세대의 건전한 성장	건강하고 안정된 생활
	<ul style="list-style-type: none"> ▪ 행복한 임신 및 출산 지원 ▪ 안심하고 양육할 수 있는 여건 조성 ▪ 아동·청소년의 건전한 성장 지원 	<ul style="list-style-type: none"> ▪ 의료보장성 강화 및 지속가능성 제고 ▪ 주거안정 대책 강화 ▪ 서민가계 생활비 경감
	편안하고 활력있는 노후	다양한 욕구에 대응한 맞춤형 지원
	<ul style="list-style-type: none"> ▪ 노후소득 보장 강화 ▪ 노후의 건강 및 안전 제고 ▪ 안정되고 보람있는 노후생활 지원 	<ul style="list-style-type: none"> ▪ 저소득층 맞춤형 지원체계 구축 ▪ 장애인의 사회경제적 자립 지원 ▪ 농어업인 사회안전망 및 정주여건 개선 ▪ 다양한 형태의 가족 지원
일을 통한 자립 지원	고용-복지 연계	
	<ul style="list-style-type: none"> ▪ 청년의 조기 노동시장 진입 지원 ▪ 여성의 경력단절 예방과 맞춤형 재취업 지원 ▪ 중장년의 더 오래 일하기 및 퇴직 후 재취업 지원 ▪ 근로빈곤층의 자립 및 생활안정 지원 	
지속가능한 사회보장기반 구축	사회보장제도의 지속가능성 제고	맞춤형 복지전달체계 구축
	<ul style="list-style-type: none"> ▪ 사회보장제도의 효율적 운영 ▪ 사회보장정보시스템 고도화 및 운영 확대 ▪ 중앙과 지방정부의 적정 복지재정 분담 ▪ 공적 연금 재정 안정화 	<ul style="list-style-type: none"> ▪ 지방자치단체 복지행정체계 개편 ▪ 사회복지공무원 확충 및 처우 개선 ▪ 공공과 민간분야 협력 활성화 ▪ 양질의 사회서비스 제공을 위한 혁신

부문	사회보장기본계획		'16년도 연차별 시행계획 내용
비전	더 나은 내일, 국민 모두가 행복한 사회		함께하는 맞춤형복지
정책 목표 및 전략	생애주기별 맞춤형 사회안전망 구축	<p><미래세대의 건전한 성장></p> <ul style="list-style-type: none"> 행복한 임신 및 출산 지원 안심하고 양육할 수 있는 여건 조성 아동청소년의 건전한 성장 지원 	<p><행복한 임신 및 출산지원></p> <ul style="list-style-type: none"> 출산률 제고를 위한 출산양육금지원 저출산 인식 개선 및 홍보사업 추진 산모·산생아 건강관리사 지원 난임부부 시술비 지원 임산부 및 영유아 영양플러스 사업 <hr/> <p><안심하고 양육할 수 있는 여건조성></p> <ul style="list-style-type: none"> 국공립 어린이집 확충 아이돌봄서비스 가정양육수당지원 보육교직원 사기진작 및 자질 향상 지원 수요자중심의 맞춤형 보육서비스 제공 <hr/> <p><아동·청소년의 건전한 성장 및 보호안전지원></p> <ul style="list-style-type: none"> 방과후 돌봄서비스 청소년수련관 운영 학교 밖 청소년 지원센터 운영 드림스타트 운영 어린이활동지역 CCTV확대 실시
		<p><건강하고 안정된 생활></p> <ul style="list-style-type: none"> 의료보장성 강화 및 지속가능성 제고 주거안정 대책 강화 서민가계 생활비 경감 	<p><건강도시를 만들기 위한 건강지향 정책추진></p> <ul style="list-style-type: none"> 건강한 미래중구 만들기 활기차고 품격있는 건강도시 우리동네 U-건강센터 운영 취약계층 방문건강관리 <hr/> <p><주거안정대책 강화></p> <ul style="list-style-type: none"> 영구임대주택지원 쪽방주민 생활편의서비스 제공 서울형 집수리 사업
		<p><편안하고 활력있는 노후></p> <ul style="list-style-type: none"> 노후소득 보장 강화 노후의 건강 및 안전 제고 안정되고 보람있는 노후 생활지원 	<p><안정되고 보람있는 노후생활지원></p> <ul style="list-style-type: none"> 어르신 사회활동 지원사업 운영 어르신 돌봄 서비스 사업 치매관리사업 어르신 안 검진 및 개안 수술지원 어르신 복지시설(경로당)운영
		<p><다양한 욕구에 대응한 맞춤형 지원></p> <ul style="list-style-type: none"> 저소득층 맞춤형 지원체계 구축 장애인의 사회경제적 자립 지원 농어업인의 사회안전망 및 정주 여건 개선 다양한 형태의 가족지원 	<p><다양한 욕구에 대응한 맞춤형 지원></p> <ul style="list-style-type: none"> 저소득층 맞춤형 지원체계 구축 장애인의 사회경제적 자립지원 여성역량강화와 다양한 형태의 가족지원 <hr/> <p><배움의 희망이 늘 함께하는 평생교육></p> <ul style="list-style-type: none"> 중구민과 함께하는 인문학 강좌 부(모)자(녀) 공감 아카데미 우수평생교육프로그램 및 학습동아리 지원

부문	사회보장기본계획		'16년도 연차별 시행계획 내용
비전	더 나은 내일, 국민 모두가 행복한 사회		함께하는 맞춤형복지
일을 통한 자립 지원		<p><고용-복지 연계></p> <ul style="list-style-type: none"> • 청년의 조기 노동시장 진입지원 • 여성의 경력단절 예방과 맞춤형 재취업 지원 • 중장년의 더 오래 일하기 및 퇴 직 후 재취업 지원 • 근로빈곤층의 자립 및 생활안정 지원 	<p><고용-복지연계를 통한 근로빈곤층 지원></p> <ul style="list-style-type: none"> - 마을기업 발굴 육성 - 청년취업 활성화를 위한 중소기업 현장투어 - 지역맞춤형 일자리 창출 지원사업 - 자활근로사업
		지속가능한 사회보장 기반 구축	<p><사회보장제도의 지속가능한 제고></p> <ul style="list-style-type: none"> • 사회보장제도의 효율적 운영 • 사회보장정보시스템 고도화 및 연계 확대 • 중앙과 지방정부의 적정 복지재 정 부담 • 공적 연금 재정안정화
<p><맞춤형 복지전달체계 구축></p> <ul style="list-style-type: none"> • 지방자치단체 복지행정체계 개편 • 사회복지공무원 확충 및 처우 개선 • 공공과 민간분야 협력 활성화 • 양질의 사회보서비스 제공을 위한 혁신 	<p><수요자중심 복지전달체계 구축></p> <ul style="list-style-type: none"> - 권역별 종합사회복지관 운영 - 희망온돌 사업 - 푸드뱅크/마켓 확대 운영 - 수요자 중심의 드림하티 사업강화 		

* 사회보장기본계획의 내용 확인: www.ssc.go.kr(사회보장위원회 사무국 홈페이지)

2. 제3기 계획과 2016년도 연차별 시행계획의 개요

1) 제3기 계획 개요

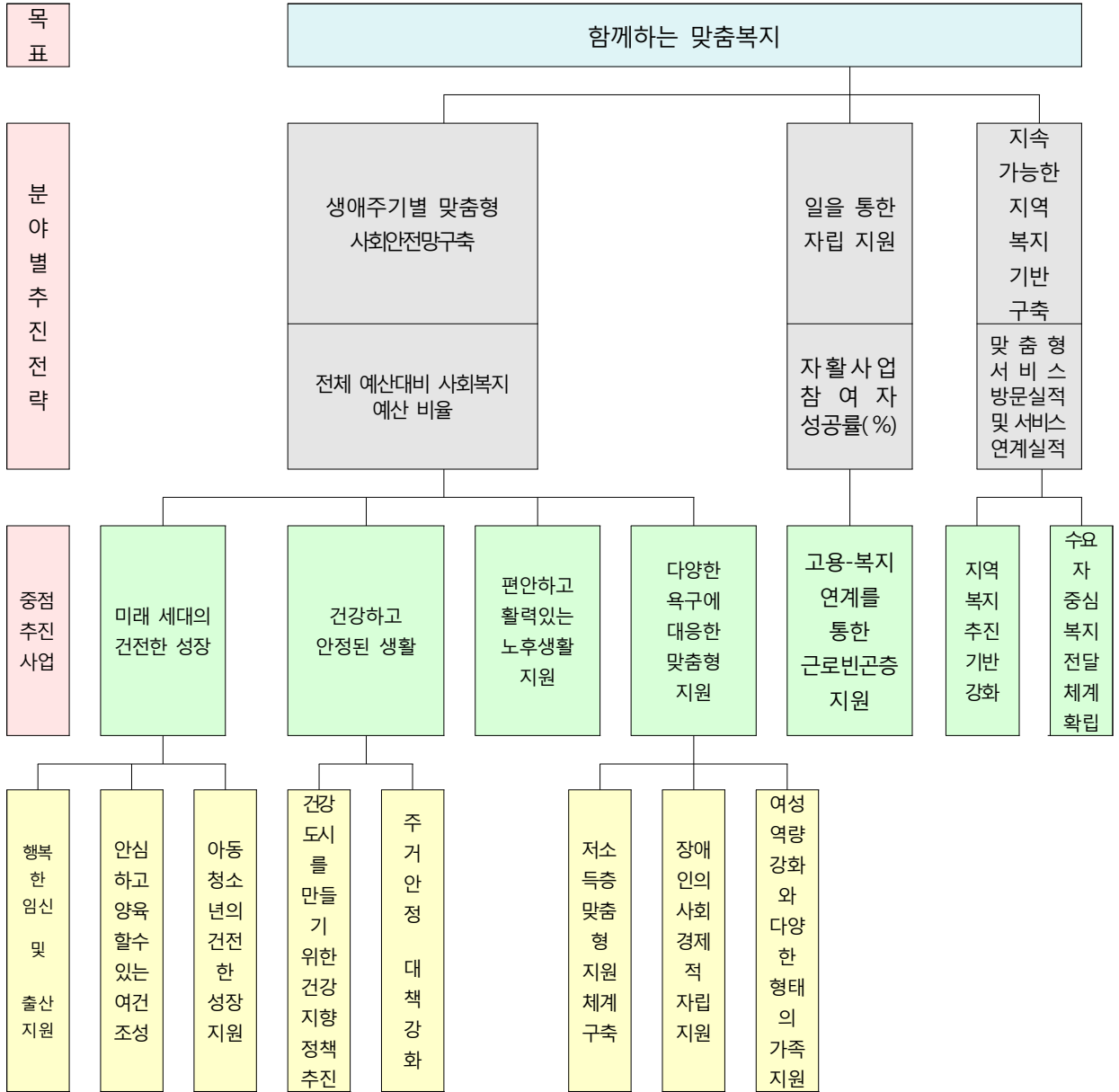

2) 제3기 계획 중 2016년도 연차별 시행계획 내용

분야별 추진전략 및 중점추진사업	사업 유형	목 표	지역사회보장지표 또는 자체 설정 성과지표
생애주기별 맞춤형 사회안전망구축	지역보편	생애주기별 맞춤형 복지서비스 제공	전체 예산대비 사회복지 예산 비율
행복한 임신 및 출산지원	지역보편	출산장려, 임신부 건강, 홍보, 영유아 증, 유아진	출산양육금 지원 및 임신부, 영유아 빈혈 유병률 개선
안심하고 양육할 수 있는 여건 조성	지역보편	육아 인 프 개 라 선	어린이집 평가인증을
아동청소년의 건전한 성장 및 보호·안전 지원	지역보편	아동·청소년의 건강한 성장 및 보호·안전	청소년 수련관 시설 이용자수 및 c c t v 설 치 수
건강도시를 만들기 위한 건강지향 정책 추진	지역보편	각종 질병 조기검진 및 찾아가는 보건의료 서비스 제공	어린이 국가필수 예방접종률 u - 건강센터 운영 실적 (상담건수)
안정되고 보람있는 노후 생활 지원	지역보편	안정된 노후생활 및 어르신 건강 관리 지원	어르신 돌봄 서비스 대상자 수 경로당 프로그램 운영 경로당 수
저소득층 맞춤형 지원체계 구축	지역보편	최저생활수준 보장하고 인간다운 삶 영위	기초보장수급자 비율 (%)
장애인의 사회경제적 자립지원	지역보편	장애 사회 경제적 지원	장애인연금 및 경증 장애인 수 당 지 원
여성역량강화와 다양한 형태의 가족지원	지역보편	다양한 형 태 의 의 료 상 가 족 지 원 향	다문화가족한국어 교육 지원 실적 보훈가족 지원 예산 집행율
주거안정대책 강화	지역보편	취약계층의 주거 환경 개선기회 제공	취약 계 층 구 집 수 리 지 원 가 구
배움의 희망이 늘 함께하는 평생교육	지역	평생 학습 참여율 제고	학 습 참 여 인 원
일을 통한 자립 지원	지역보편	일 자리 창 출 을 통 한 자 자 립 지 원	자 활 사 업 참 여 자 성 공 률 (%)
고용·복지 연계	지역보편	일자리 창출을 통한 지역경제활성화 및 근로 사회 복 지 증 진	자 활 사 업 참 여 자 성 공 률 (%)
지속가능한 지역 복지기반 구축	지역	민관협력 활성화 및 주민맞춤형 통합모델 "행복다온" 강화	맞춤형 서비스 방문실적 및 서비스연계실적
지역복지 추진강화	지역	민관협력 활성화로 주민만족도 제고	맞춤형 서비스 방문실적 및 서비스연계실적
수요자중심 복지전달체계 확립	지역	수요자 입 장 에 서 복지전달체계 확립 주민 삶의 질 향상	권역별 복지관 이용자수(명) 및 드림하티 모 금 액

3) 2016년도 연차별 시행계획 수립 시 검토 사항

(1) 지역사회보장 여건(수요 및 공급) 진단

1.1 사회·경제적 여건

① 지역의 특성

- 서울의 심장부로서 주간 활동인구가 타구에 비해 많은 시민 생활의 중심지이나 도시 기반시설이 점차 노후화되고 도심 공동화 현상 심화로 도심재개발 등 지속적인 개선 필요
- 경제·문화·언론·금융 등 도시 중추 기능이 집중되어있고, 재래시장인 도·소매 시장이 밀집되어 있어, 관광특구 활성화와 청계천 복원 등으로 인한 국내·외 관광객의 방문 급증

② 일반현황

- 인 구 ————— 59,321세대, 125,733명 (2015.12월)
- 면 적 ————— 9.96km² (서울시의 1.64%)
- 주 택 ————— 총 44,864호
- 행정구역 ————— 15동 254통 1,559반
- 행정조직
 - 기 구 ————— 5국 1소, 1담당관 1실 33과, 15동
 - 구의회 ————— 1과 2전문위원 (구의원 8명)
 - 인 력 ————— 정원 1,211명(구867, 동216, 보건소103, 의회25)
- 주요시설

도로	공원	의료기관	시장유통업체	학 교
114km	53개소	533개	64개소	38개소

③ 재정현황

- 재정 규모 및 부문별 재원분배 (2016년도)

분	아	예 산 액 (백만원)	비 율
총	액	388,023	100%
일	반 공 공 행 정	23,890	6.16%
공	공 질 서 및 안 전	2,131	0.55%
교	육	4,990	1.29%
문	화 및 관 광	15,997	4.12%
환	경 보 호	27,434	7.07%
사	회 복 지	105,626	27.22%
보	건	6,720	1.73%
농	림 해 양 수 산	232	0.06%
산	업 · 중 소 기 업	2,403	0.61%
수	송 및 교 통	55,984	14.43%
국	토 및 지 역 개 발	31,241	8.05%
예	비 비	2,817	0.73%
기	타	108,558	27.98%



☞ 기타 : 행정운영경비(인력운영비, 기본경비)

※ 각 예산액은 백만원 단위로 표시(반올림)되어 합계 시 차이가 있을 수 있음

- 2016년도 예산 총규모의 3,880억원 중 사회복지분야에 1,056억 26백만원으로 전체 예산의 27.22%로 가장 높은 비중을 차지하고 있으며, 보건분야에도 67억 2천만원으로 1.73% 를 차지하고 있음
- 이는 2014년 기초연금 도입 및 장애인연금 확대, 2015년 기초생활보장 맞춤형급여개편 등 복지제도 변경 등으로 인해 사회복지분야 세출예산 증가
- 총 예산 중 사회복지분야에 비중을 가장 높게 잡아 복지사각지대 해소를 위한 맞춤형 복지서비스에 대한 의지를 반영

1.2 인구특성

① 동별 인구현황

- 2015. 12. 31. 기준 중구는 전체인구 125,733명이며 남성은 62,687명(49.9%), 여성은 63,046명(50.1%)으로 여성의 비율이 약간 높으나 남성과

여성의 구성에서 거의 차이가 없음

- 행정동은 15개동으로 구성되어 있으며, 세대수는 59,321세대로 254통 1,599반으로 이루어져 있음

(단위: 명)

구 분	주민등록 인구현황(2015.12.31.)			세대수	통반 조직		면적 (km ²)	
	계	남	여		통	반		
동명	계	125,733	62,687	63,046	59,321	254	1,599	9.96
소공동		1,248	679	569	646	6	31	0.95
회현동		5,594	3,070	2,524	3,412	16	98	0.84
명 동		3,010	1,303	1,707	1,447	14	65	0.99
필 동		4,300	2,229	2,071	2,319	12	65	1.14
장충동		5,175	2,668	2,507	2,811	9	48	1.36
광희동		4,980	2,629	2,351	2,779	16	108	0.74
을지로동		1,731	1,100	631	1,248	10	54	0.60
신당동		7,549	3,915	3,634	4,051	17	90	0.55
다산동		15,492	7,540	7,952	6,880	20	125	0.51
약수동		18,720	8,971	9,749	7,897	31	201	0.48
청구동		15,367	7,379	7,988	6,525	20	165	0.34
신당5동		10,096	5,066	5,030	4,688	20	126	0.39
동화동		11,510	5,598	5,912	4,294	18	118	0.26
황학동		12,305	6,154	6,151	6,073	25	152	0.33
중림동		8,656	4,386	4,270	4,251	20	153	0.48

② 연령별 인구 특성

- 인구구성에서 연령별 비율은 20세 미만 14.7%, 20~30세가 14.65%, 31~40세가 17.17%, 41~50세가 16.83%, 51~64세가 22.63%, 65세이상 14.02%로 분포되어 있음

③ 외국인 국적별 등록 현황

- 중구에 거주하는 외국인 등록현황을 살펴보면 중국인이 4,206명으로 전체 외국인 등록현황의 56.7%를 차지하고 있음
- 중구거주 외국인 등록 구성현황 비율은 중국, 타이완, 일본, 미국, 베트남, 필리핀, 프랑스 순임

- 2014년 중구 통계연보에 의하면 행정동 신당동에 거주하는 외국인 등록 인구수가 1,311명으로 전체 외국인 등록인구수 비율이 17.4% 로 가장 많이 거주하고 있음
- 주민등록인구수와 비교하였을 경우 약6%에 해당하는 인구임

(단위 : 명 %)

계	일 본	미 국	중 국	영 국	필리핀	프랑스	타이완	베트남	기 타
7,525 (명)	228	216	4,206	37	144	62	687	149	1,796
100 (%)	3.0	2.9	55.9	0.5	1.9	0.8	9.1	2.0	23.9

※ 참고 자료 : 서울시 정보공개정책과, 법무부출입국관리사무소 「체류외국인통계」
2014년 제29회 중구 통계연보

④ 외국인과의 혼인

- 남편이 한국인이고 아내가 외국인인 경우는 전체 혼인건수의 6.9%이며 아내가 한국인이고 남편이 외국인인 경우는 5.1%이고 연도별로 혼인 건수는 별 차이가 없음

(단위 : 명)

연 도	남편 (혼인건수)	한국인 남편 + 외국인 아내	아내 (혼인건수)	한국인 아내 + 외국인 남편
2011년	920	76	848	43
2012년	1,029	59	920	44
2013년	860	59	840	43

※ 참고 자료 : 통계청 인구동향조사, 2014년 중구 통계연보

1.3 주요영역별 수요 및 공급여건 현황

(1) 복지자원 현황

① 동별 국민기초생활 수급자 현황

- 2015.12.31.기준으로 취약계층이 약수동, 회현동, 청구동 순으로 많으며 중구에 거주하는 생계급여 수급자는 2,519가구 3,079명, 의료급여수급자는 2,678가구 3,352명 주거급여수급자는 2,741가구 3,505명 교육급여 수급자는 457가구 668명임

(단위: 가구, 명)

급여별/ 관할동	생계급여수급자		의료급여수급자		주거급여수급자		교육급여수급자	
	가구	인원	가구	인원	가구	인원	가구	인원
소공동	15	15	15	15	15	15	0	0
회현동	401	426	432	455	436	464	17	24
명동	44	46	47	51	46	50	3	6
필동	64	82	66	84	66	82	14	24
장충동	48	62	49	65	50	66	15	19
광희동	76	89	77	90	80	96	13	22
을지로동	70	72	75	77	76	78	2	2
신당동	172	207	181	223	189	235	46	71
다산동	195	264	207	288	228	340	65	96
약수동	352	493	372	539	377	555	85	118
청구동	290	361	326	437	323	437	47	67
신당5동	184	219	195	239	198	244	38	55
동화동	83	115	88	128	92	142	28	40
황학동	237	287	252	309	263	332	38	61
중림동	288	341	296	352	302	369	46	63
총 합계	2,519	3,079	2,678	3,352	2,741	3,505	457	668

② 저소득층 현황

(단위 : 명)

인구현황		기초생활보장 수급자							
		생계급여		의료급여		주거급여		교육급여	
세대	인원	세대	인원	세대	인원	세대	인원	세대	인원
59,321	125,733	2,519	3,079	2,678	3,352	2,741	3,505	457	668
인구대비		2.4%		2.7%		2.8%		0.5%	

③ 장애인등록 현황

(단위 : 명)

구 분	지체	시각	청각	언어	지적장애	뇌병변	자폐	정신	신장	심장	기타	
계	5,782	2,892	714	555	30	321	630	48	237	199	19	137

※ 기타 : 호흡기(33), 간(28), 안면(6), 장루(45), 간질(25)

④ 보훈단체 회원 현황

(단위 : 명)

단체명 회원수	상 이 군경회	전몰군경 유족회	전몰군경 미망인회	무 공 수훈자회	특수임무 유공자회	고엽제 전우회	광복회	6.25참전유 공자회	월남전 참전자회
1,430	223	118	92	178	32	82	12	260	433

⑤ 자원봉사자 등록 현황

(단위 : 명)

계	등록자 현황		연령별			2015 활동봉사자	2015 신규등록자
	남	여	청소년	성인	시니어		
35,371	15,541	19,830	6,697	23,628	5,046	7,302	3,737

⑥ 지원가정 현황

(단위 : 명)

계	구분	모자가정		부자가정		가정위탁아동	
		세대수	가구원수	세대수	가구원수	세대수	가구원수
305	708	225	538	68	154	12	16

(2) 복지시설 현황

① 종합사회복지관 및 기타시설

(단위 : 개소)

계	구분	종합사회복지관	보훈회관	자원봉사센터
5		3	1	1

② 노인복지시설

(단위 : 개소, 명)

계	구분	노인 요양시설		노인 복지관		경로당		노인교실		주·야간보호, 단기보호	
		개소	인원	개소	정원	개소	회원수	개소	등록인원	개소	정원
62	23,638	4	104	2	22,013	48	2,709	3	280	5	122

③ 장애인복지시설

(단위 : 개소)

계	구분	장애인복지관	수화통역센터	장애인공동 생활가정	장애인주간 보호센터	장애인보호 작업장
10		1	1	2	5	1

④ 노숙인 현황 및 쉼터

(단위 : 명)

구분 계	거리노숙				시설입소			쪽방거주
	계	서울역	시청 을지로	기타	계	소중 한들	화엄 동산	
954	124	121	2	1	47	32	15	783

※ 서울역 상주 희망지원센터에서 집계

⑤ 여성 복지시설

(단위 : 개)

계	가정폭력상담소	여성플라자	건강가정지원센터	다문화가족지원센터
4	1	1	1	1

⑥ 어린이집 현황

(단위 : 명)

구분 계(67)	구립시설 (19)		법인·단체 등 (8)		민간시설 (8)		가정시설 (15)		직장시설 (16)		기 타 (1)	
	정원	현원	정원	현원	정원	현원	정원	현원	정원	현원		
	4,083	3,473	1,795	1,565	419	357	458	415	283	274	1,128	862

⑦ 아동·청소년 시설

(단위 :개소, 명)

아동시설(정원/현원)										청소년시설 (개소)	
생활시설			이용시설(지역아동센터)							청소년 수련관	청소년 독서실
계	남산원	리라 그룹홈	계	등대	나비 힐힐	엘림	무지개	신당꿈			
66/58	60/53	6/5	173/170	29/26	29/29	35/35	40/40	40/40	1	2	

⑧ 일자리플러스센터 현황

위치	면적	직원	운영형태	주요업무	개관
중구청 별관1층	86㎡	7명(일반직4명 취업상담사3명)	직접운영	· 민간일자리 발굴 · 구인구직 등록 알선	2012. 2.

⑨ 지역자활센터 현황

운영법인	소재지	직원	운영사업	지정일
기독교대한 감리회유지재단	세종대로2길15 중구상공회 2층	8명	자활근로사업, 가사간병·사회서비스사업	2010.02.17.

(3) 교육 및 문화시설현황

① 학교 현황

(단위 : 개소)

구분 \ 급별	계	유치원	초등학교	중학교	고등학교			대학교
					소계	일반	기타	
계	50	13	12	9	13	5	8	3
공립	19	3	9	4	3	1	2	-
사립	31	10	3	5	11	5	6	3

② 학생 수/ 교사현황

(단위 : 학급/명)

구분 \ 급별	계	유치원	초등학교	중학교	고등학교
학급수	793학급	54학급	247학급	143학급	379학급
학생수	18,992명	1,257명	5,739명	3,556명	8,440명
교사 수	1,702명	123명	436명	298명	845명
교사 1인당 학생 수	11.1명	10.2명	13.2명	11.9명	9.9명

③ 도서관 현황

(단위 : 개소)

계	공공도서관				작은도서관			장애인도서관(사립)
	계	구립	시립	사립	계	구립	사립	
21	5	3	1	1	15	12	3	1

※ 구립공공(3) : 중구구립도서관, 중구구립신당도서관, 남산타운 문화체육센터 어린이도서관

④ 공연장 및 영화상영관 현황

(단위 : 개소)

계	공연장			영화상영관
	종합공연장	일반공연장	소공연장	
38	2	12	12	12

※ 종합공연장 : 1,000석이상 ※ 일반공연장 300석~1,000석 ※ 소공연장 300석 미만

⑤ 보건의료 분야 시설 및 자원현황

(단위 : 개소 / 명)

공공 진료시설	병원 (종합/의원)	약국	저소득 무료진료	방문진료	보건소 의사수
3	530	168	700	595	10

(4) 지역사회보장 환경변화

- 중구는 서울시에서 인구가 가장 작은 자치구이지만 서울의 중심부로서 주간 활동인구가 타구에 비해 많음. 또한 사회적 취약계층 인구도 25개구 중에서 가장 적으나 인구 대비 사회복지대상자의 비율은 23%로 전체 20%보다 높은 편이다. 동별 인구는 약수동, 다산동, 청구동 순으로 많으나 취약계층은 약수동, 회현동, 청구동 순으로 많으며 이는 회현동에 쪽방 거주, 노숙인 쉼터가 있기 때문임
- 제3기 중구지역사회보장계획에 의하면 현재 중구의 복지정책은 저출산 및 고령화 심화, 인구·가구 구조변화로 인한 복지수요 증가, 다문화가정 및 가족기능의 약화로 인한 사회 통합 약화에 대한 위기에 직면한 것으로 분석됨
- 2014년 중구 통계연보에 의하면 5세미만 영유아 인구는 2008년 4,996명이었으나 2013년 4,949명으로 1% 감소되었으며, 65세 이상 고령자가 2008년에는 15,427명이었으나 2013년에는 19,346명으로 5년 만에 25% 증가되었음을 알 수 있음
- 따라서 출산율 감소로 영유아 인구가 지속적으로 감소되고 있음을 알 수 있으며 특히 65세이상 고령자 인구는 빠른 속도로 증가하고 있어 저출산에 대한 정책과 초고령 사회를 대비한 복지정책이 시급한 것으로 보임
- 2015년 7월 1일 기초생활 맞춤형 급여체계 변경에 따른 중구에 거주하는 생계급여 수급자는 2,519가구 3,079명, 의료급여수급자는 2,678가구 3,352명 주거급여수급자는 2,741가구 3,505명 교육급여 수급자는 457가구 668명임
- 외국인의 경우 중국인이 55.9%에 해당되며 외국인 총 인구수는 주민등록 인구수와 비교하였을 경우 약 6%에 해당하는 인구임.
- 외국인과 혼인하는 경우도 전체 혼인건수의 5.1%(여)~6.9%(남)으로 다문화가족이 어울려 이용할 수 있는 복지서비스도 필요함

(2) 그 밖에 연차별 시행계획 수립을 위한 고려사항

- 2016년 지역사회보장계획은 제3기 지역사회보장계획의 연동과정으로 업무중심 에서 사람중심의 사회보장서비스 강화
- 전체 주민을 위한 포괄적인 생애주기별 복지정책추진
- 세부사업별 성과지표에 따른 성과목표를 달성하여 맞춤형 복지 체감도 제고

4) 2016년도 연차별 시행계획 변경 내용

(1) 분야별 추진전략 및 중점추진 사업 개요

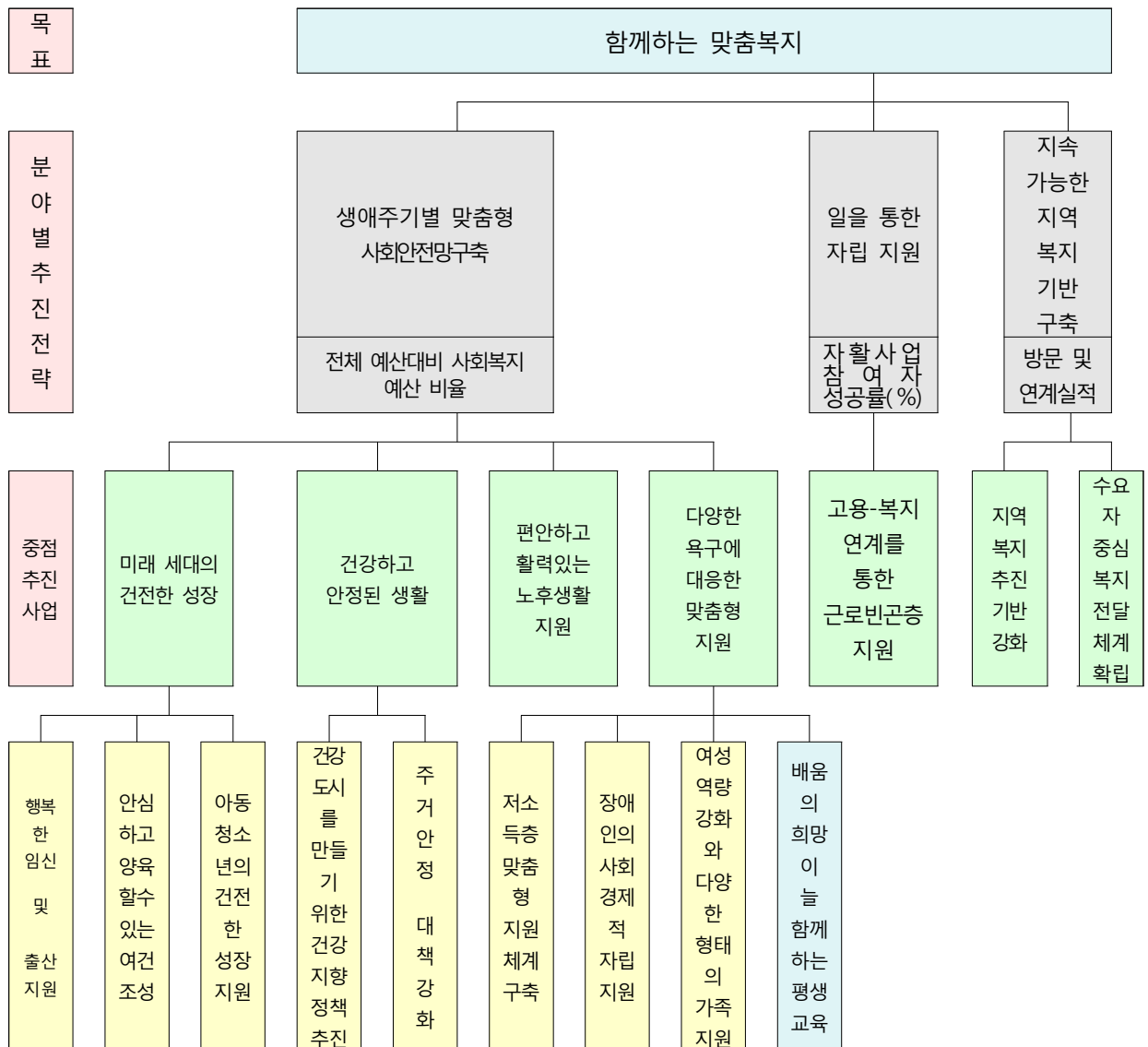

(2) 사업변경 내용 및 사유

과제 번호	사업 유형	사업명	변경 유형	변경 내용	변경 사유	비 고
I-3-16	지역	학교 밖 청소년 지원 센터 꿈드림 운영	신설	신 규 사 업 추 진	관련 법 시행에 따라 2015.07. 신규사업추진	
I-3-17	지역	드림스타트 운영	신설	아 동 중 심 의 능 동 적 통 합 지 원 체 계 인 드림스타트 사업추진	2015.10. 드림스타트 사업 지역으로 선정	
I-10	지역	배움의 희망이 늘 함께하는 평생교육	신설	교육분야 추가	지역사회보장 분야 확대	
I-10-54	지역	중구민과 함께하는 인문학강좌	신설	교육분야 추가	지역사회보장 분야 확대	
I-10-55	지역	부(모)자(녀) 공감 아카데미	신설	교육분야 추가	지역사회보장 분야 확대	
I-10-56	지역	우수 평생 교육 프로그램 및 학습동아리 운영	신설	교육분야 추가	지역사회보장 분야 확대	

3. 2016년도 연차별 시행계획의 개요

1) 2016년도 연차별 시행계획의 특징 및 방향

(1) 주요 특징

제3기 지역사회보장계획의 비전인 「함께하는 맞춤형복지」라는 정책목표를 실현하기 위한 생애주기별 맞춤형 사회안전망 구축, 일을 통한 자립 지원, 지속가능한 지역복지기반구축의 추진전략을 가지고 2016년 지역사회보장 연차별 계획을 시행하고자 함

- 다함께 누리는 복지환경 조성하여 전 구민이 행복한 지역사회복지
- 행복한 임신 및 출산지원
- 안심하고 양육할 수 있는 보육환경 여건조성
- 아동·청소년의 건전한 성장 및 보호·안전 지원
- 건강도시를 만들기 위한 건강지향 정책 추진
- 안정되고 보람있는 노후생활 및 취약계층 지원
- 다양한 욕구에 대응한 맞춤형 지원
- 배움의 희망이 늘 함께하는 평생교육
- 고용과 복지 연계를 통한 근로빈곤층 지원
- 지역복지 추진기반 강화 및 수요자중심 복지전달체계 확립

(2) 연차별 시행계획의 추진방향

○ 생애주기별 맞춤형 사회안전망 구축

- 삶의 기본이 되는 안전이 보장되고 튼튼한 사회안전망 구축으로 구원성 모두가 '안심'할 수 있는 사회구현
- 저출산 인식 개선 및 홍보사업 추진 및 난임부부 시술비 지원
- 저소득층 임산부 및 영유아, 해외 결혼이민자를 대상으로 영양교육 실시 및 필요한 영양소를 식품형태로 지원하는 영양플러스 사업으로 저소득층 가정의 건강유지
- 국공립 어린이집 확충 및 수요자 중심의 맞춤형 보육서비스 제공 마련

- 방과후 돌봄서비스, 청소년 방과후 아카데미 운영, 중구 청소년 수련관 운영을 통한 아동·청소년의 건강한 성장지원
 - 성폭력·가정폭력 예방체계 강화와 어린이 활동지역 CCTV 확대 실시로 아동·청소년 등 보호 및 안전지원 강화
 - 우리동네 u-건강센터 운영 등으로 건강도시를 만들기 위한 건강지향 정책추진
 - 어르신 복지시설(경로당) 운영, 어르신 일자리 확대, 장애인 사회참여 확대로 안정되고 보람있는 노후생활 지원
 - 다양한 욕구에 대응한 맞춤형 지원을 위해 긴급지원, 주민소득지원 및 생활안정자금 융자, 기초생활보장 수급자 급여지원, 저소득층 건강보험료 지원, 장애인 일자리 지원, 중증 장애인 활동보조 서비스, 다문화가족 한국어교육, 보훈가족지원 등 지원체계 구축
 - 소득이나 가정환경, 장애여부와 관계없이 누구에게나 차별없는 배움의 희망이 늘 함께하는 평생교육
- 고용·복지 연계를 통한 근로 빈곤층 자립 지원
- 구민 모두가 희망을 가질 수 있도록 능력과 의욕을 가진 사람이면 누구에게나 균등한 '기회' 제공
 - 국민생활 맞춤형급여에만 의존하지 않고 스스로 역량을 키워 일을 통해 자립할 수 있도록 맞춤형 통합서비스 제공
- 지속가능한 지역복지기반 구축
- 우리구 여건에 맞는 지역복지의 틀을 갖추어 지속가능한 지역복지기반 구축 2014년부터 시행하고 있는 주민맞춤형 복지·건강·민원 통합모델인 행복다운 운영으로 찾아가는 맞춤형 통합 서비스를 통해 복지사각지대 해소 등으로 복지 체감도 제고
 - 수요자중심의 전달체계 구축, 민·관 협력 활성화 등을 통해 위기가정 발굴 및 복지사각지대 해소를 통한 사전적 예방 복지 강화체계 구축
 - 자원봉사 활동 확대 등 수요자 중심의 전문분야 재능기부 봉사활동 활성화로 기부와 나눔이 어우러져 취약계층에게 힘이 되는 맞춤형 복지 실현

2) 2016년도 중점추진사업 및 세부사업 총괄

중점추진사업	목표	지역사회보장 지표 또는 자체설정 성과지표	목표수준		예산(백만원)		비고
			2015	2016	2015	2016	
생애주기별 맞춤형 사회안전망 구축 (I)	생애주기별 맞춤형 복지서비스 제공	전체 예산대비 사회복지예산 비율	29.02	27.22	38793.6	44,650.3	
행복한 임신 및 출산 (I-1)	출산장려 홍보 및 임산부, 영유아 건강 증진	출산양육금 지원 및 임산부 영유아 빈혈 유병률 개선	180 50	150 50	744	709	단위:백만원 단위:%
안심하고 양육할 수 있는 여건 조성 (I-2)	육아인프라 확충 개선	어린이집 평가인증률	90.9	90.9	4,917	5,229	
아동·청소년의 건강한 성장 및 보호·안전지원 (I-3)	아동·청소년의 건강한 성 장 및 보호·안전	청소년 수련관 시설 이용자수 및 cctv 설치수	220,000 5개소	221,000 3개소	2,788.2	2,881.2	
건강조사를 만들기 위한 건강지향 정책 추진(I-4)	각종 질병 조기진 및 찾아 가는 보건의료서비스 제공	어린이국가필수 예방접종률 u-건강센터운영 실적(상담건수)	88% 20,000 건	90% 14,000 건	2,800	3,047	
안정되고 보람있는 노후생활 지원 (I-5)	안정된 노후 생활 및 어르신 건강 관리 지원	어르신돌봄서비스 대상자 수 경로당프로그램 운영경로당수	737 45	785 46	5,853	7,369	
저소득층 맞춤형지원체계 구축 (I-6)	최저생활수준 보장하고 인간다운 삶 영위	기초보장수급자 비율 (%)	3	3	14,229.4	17,676.2	
장애인의 사회경제적 자립지원(I-7)	장애인의 사회경제적 자립 지원	장애인연금 및 경 증 장애인 수당 지원	1,520	1,540	5,709	5,957	
여성역량강화와 다양한 형태의 가족지원(I-8)	다양한 형태 의 가족 지원 으로 복지향 상	다문화가족한국어 교육지원 실적 보훈가족지원 예산 집행율	1,600 95	1,650 97	1,440	1,429	
주거안정대책강화 (I-9)	취약계층의 주거 환경 개 선 기회 제공	취약 계층 집수리 지원가구	42	52	240	272.9	
배움의 희망이 늘 함께하는 평생교육 (I-10)	평생학습 참여율 제고	학습 참여인원	540	560	73	80	
일을 통한 자립 지원(II)	일자리 창출을 통한 자립 지원	지활사업 참여자 성공률 (%)	24	25	1,200.4	1,412.4	
고용-복지 연계를 통한 근로빈곤층 지원(II-1)	일자리 창출을 통한 지역 경제 활성화 및 저소득층의 근로기회 제공	지활사업 참여자 성공률 (%)	24	25	1,200.4	1,412.4	

중점추진사업	목표	지역사회보장 지표 또는 자체설정 성과지표	목표수준		예산(백만원)		비고
			2015	2016	2015	2016	
지속가능한 지역복지 기반구축(Ⅲ)	민·관협력 활성화 및 주민맞춤형 통합모델 "행복다운" 강화	맞춤형 서비스 방문실적 및 서비 스 연계 실적	16,844회 45,986건	17,000회 50,000건	3,245.95	3,432.95	
지역복지 추진기반 강화 (Ⅲ-1)	민관협력 활성화로 주민 만족도 제고	맞춤형 서비스 방 문실적 및 서비스 연계 실적	16,844회 45,986건	17,000회 50,000건	106.95	148.95	
수요자 중심 복지전달체계 확립(Ⅲ-2)	수요자 입장에서 복지전달체계 확립 주민 삶의 질 향상	권역별 복지관 이용자수(명) 및 드림하티 모금액	750,000 2,350 백만원	800,000 2,350 백만원	3,139	3,284	

과제 번호	세부 사업명	사업 유형	목표	지역사회보장지표 또는 자체설정 성과지표	목표수준		예산액 (백만원)	
					2015년	2016년	2015	2016
I-1-1	출산율제고를 위한 출산양육금 지원	지역	저출산 극복	지원 금액 (단위: 백만원)	180	150	180	150
I-1-2	저출산 인식 개선 및 홍보사업 추진	지역	출산 분위기 조성	참여인원 (명)	1,850	2,000	2	2
I-1-3	산모·신생아 건강관리사 지원	보편	산모 산후 회복과 신생아 양육지원	산모·신생아 건강관 리사 지원	106	120	96	100
I-1-4	난임부부 시술비 지원	보편	난임부부에 게 적극적인 출산지원 으로 저출산 극복	난임부부 시술비 지원자	200	210	209	205
I-1-5	미숙아 및 선천성 이상아 등 영유아 의료비 지원	보편	미숙아 및 선천성 이상아 적기에 의료비 지원	미숙아 및 선천성 이상아 의료비 지원	25	28	64	57
I-1-6	임산부 및 영유아 영양플러스 사업	지역	임산부 및 영유아 건강 증진	임산부 및 영유아 의 빈혈 유병률(%) 개선	50	50	193	195
I-2-7	국공립어린이집 확충	보편	보육의 공공성 강화	확충 개소	1	1	150	220
I-2-8	아이돌봄서비스	보편	양육친화적 사회환경 조성	서비스 연계건수	19,000	19,000	522	578
I-2-9	가정양육수당지원	보편	부모양육부담 경감	지원인원 (명)	25,956	25,000	4,105	4,104
I-2-10	보육교직원 사기진작 및 자질향상지원	지역	보육교직원 수준 제고	전문성향상 교육 횟수 공연관람 횟수 모범수당 지원	- - 6명	4회기 4회 8명	4	13

과제 번호	세부 사업명	사업 유형	목표	지역사회보장지표 또는 자체설정 성과지표	목표수준		예산액 (백만원)	
					2015년	2016년	2015	2016
I-2-11	수요자 중심의 맞춤형 보육서비스 제공	보편	맞춤형 보육 서비스 지원	시간제보육 제공 시간 연장 어린이집 운영 24시간 어린이집 운영 장애이통합어린이집 확대	1개소 4개소 1개소 1개소	- 2개소 1개소 2개소	136	314
I-3-12	방과후 돌봄서비스	보편	돌봄필요아동에 학습 놀이 등 종합적 복지 서비스 제공	지역 아동 센터 이용 아동 수	173	173	481	474
I-3-13	결식아동 급식비 지원	보편	취약계층아동에 급 식지원으로 건강한 성장 지원	아동 급식 지원	453	500	600	684
I-3-14	청소년 방과 후 아카데미 운영	보편	취약계층 아동에 학 습지원, 상담 등 종합서비스를 제공	아카데미 등록인원	80	80	303	300
I-3-15	중구 청소년수련관 운영	지역	다양하고 주체적인 청소년 활동 지원	참여 청소년 수	220,000	221,000	932	986
I-3-16	학교 밖 청소년지원 센터 꿈드림 운영	지역	학교밖청소년에 학업 진로·체험활동 지원	참여 청소년 수	140	200	85	74
I-3-17	드림스타트 운영	지역	취약계층 아동에 개인맞춤형 복지 서비스 제공	지원 아동 수	-	250	150	300
I-3-18	성폭력·가정폭력 예방 체계 강화	보편	성폭력·가정폭력 예방과 피해자 보호	예방교육 및 캠페인 개최 실적	14	15	7.2	7.2
I-3-19	아동·청소년 건강 증진 사업	지역	아동·청소년 시기 건강한 성장을 위한 프로그램 운영	건강증진프로그램 참여자 수	14,000	15,000	5	5
I-3-20	어린이 활동 지역 CCTV 확대 실시	지역	어린이가 안전한 중구	안전사고 및 범죄 피해 위험 최소화	15개소	3개소	225	51
I-4-21	건강한 미래중구 만들기	지역	아동·청소년시기의 올바른 보건의식과 건강한 생활 습관	건강한 학교 모델 구축 수	3	3	25	25
I-4-22	활기차고 품격 있는 건강도시	보편	간접흡연, 담배연기 없는 중구 만들기	금연클리닉 등록(명)	2,765	2,800	208	468
				흡연단속(명)	666	4,000		
I-4-23	우리동네 U-건강센터 운영	지역	주민건강 안전망구축	등록관리 인원 및 상담 건 수	5,000명 /20,000 건	2,750명 /14,000 건	152	118
I-4-24	취약계층 방문건강관리	보편	저소득 의료소외계층 의 건강형평성 제고	취약계층 등록관리 가구 수	5,500	6,000	707	625
				취약계층 만성질환 관리 조 절 률 (%)	74	74		
				임산부·영유아 가정 방문 등록 관리 수	500	500		

과제 번호	세부 사업명	사업 유형	목표	지역사회보장지표 또는 자체설정 성과지표	목표수준		예산액 (백만원)	
					2015년	2016년	2015	2016
I-4-25	무료 안심 예방접종 사업 운영	보편	적기 예방접종을 통한 구민건강증진 및 건강 보호	어린이 국가 필수 예방접종률	88%	90%	1,362	1,445
				노인 폐렴접종률	52.7%	60%		
				인플루엔자접종(명)	13,761	15,000		
I-4-26	자살 예방 사업	지역	자살사망을 낮추고 생명존중문화 조성	자살 예방지킴이 교육 이수(명)	300	300	114	134
I-4-27	대사증후군 관리사업	지역	대사증후군검진으로 건강생활실천 향상	대사증후군 등록관리수(명)	5,000	7,000	232	232
I-5-28	어르신 사회활동 지원 사업 운영	보편	어르신에게 일자리를 지원하여 사회참여 유도	어르신 일자리 참여자수(명)	1,900	2,182	3,897	4,437
I-5-29	어르신 돌봄 서비스 사업	보편	돌봄이 필요할 때 쉽게 도움을 찾아 지원을 받을 수 있는 체계 구축	서비스 대상자 수	737	785	493	523
I-5-30	어르신 의치보철 사업	보편	어르신 의치보철 및 사후 관리를 통한 저작 기능 회복	어르신 의치보철 보급 실적	57명	57명	134	104
I-5-31	치매 관리 사업	보편	조기발견으로 노년 의 삶의 질을 향상	치매 예방 인식 개선을 위한 교육 및 홍보사업	교육 130회 홍보 8,000회	교육 150회 홍보 8,000회	609	581
I-5-32	어르신 안 검진 및 개안수술 지원	보편	조기발견, 적기치료를 통한 실명예방 및 시력 유지	안검진 및 개안수술 연계 건수	25	30	비예산	비예산
I-5-33	어르신 복지시설 (경로당) 운영	지역	경로당 프로그램 활성화	프로그램 운영수 경로당	45	46	720	1,724
I-6-34	긴급 지원 사업	보편	위기상황에 처한 저소득층에 대한 신속한 지원	긴급복지지원 예산 집행율(%)	81	70	439	310
I-6-35	주민소득지원 및 생활안정자금 융자	지역	영세생활자에게 저금리 융자 지원으로 자립기반 구축 및 생활안정 도모	융자 지원 실적 (단위: 백만원)	60	80	60	80
I-6-36	기초생활보장 수급자 급여 지원	보편	필요한 급여를 적기에 지급하여 최저생활을 보장	지 원 액	13,642	17,194	13,642	17,194
I-6-37	저소득층 건강보험료 지원	지역	국민건강보험료 지원으로 구민의 건강 증진에 기여	지 원 세 대 수	3,490	3,490	24	24

과제 번호	세부 사업명	사업 유형	목표	지역사회보장지표 또는 자체설정 성과지표	목표수준		예산액 (백만원)	
					2015년	2016년	2015	2016
I-6-38	가사간병 방문관리사업 지원	보편	가사 간병 방문 제공인력의 사회적 일 자리 창출 과 취약계층의 생활 안 정 도 모	가사·간병지원	15	18	50	55
I-6-39	신입생 교복지원	지역	생계·의료급여 수급자 중 중고등학교 신입생에게 교복비 (동하복)를 지원하여 적 정한 교육기회를 제공	지원대상자 수	48	44	14.4	13.2
I-7-40	경증 장애인수당 지원	지역	연금을 지급받지 못하는 경증 장애인 에게 현물급여 지급	지원대상(명)	840	850	582	586
I-7-41	장애인 연금지급	지역	중증장애인에게 연금 을 지원하여 자립생활도모	지원대상(명)	680	690	2,131	2,137
I-7-42	장애인 일자리 지원	보편	장애인에게 일 자리 지원	복지일자리 배치기관(개소)	4	4	394	403
I-7-43	중증 장애인 활동보조 서비스	보편	중증 장애인의 가사 및 신변처리를 돕는 서비스 제공	수혜자 수(명)	185	185	2,406	2,606
I-7-44	장애인 휠체어 수리 지원 사업	지역	장애인들의 휠체어 수리를 지원함으로써 장애인 자립지원	휠체어 수리 지원 실적 (단위:백만원)	5	5	5	5
I-7-45	시각장애인 치료안마서비스	보편	시각장애인의 일자리 창출 및 지체 장애인 의 신체건강도모	안마서비스 지원 실적 (단위:백만원)	190	220	190	220
I-8-46	여성폭력 예방지원 체계 강화	보편	행사를 통한 여성의 경쟁력 확보 및 성평등 사회촉진	여성관련행사개최	3	3	25	25
I-8-47	다문화가족 한국어 교육	보편	결혼이민자의 안정적인 한국생활 정착 지원	지원 실적(명)	1,600	1,650	22	22
I-8-48	다문화가족 행복한 마당	보편	다문화가족과 지역주민 간 소통과 만남의 장	추진 실적(명)	400	400	14	14
I-8-49	한부모가족 자녀 교육비 지원	지역	한부모가족 중등 학생 학 습 권 보 장	지원 실적 (단위:백만원)	180	161	161	161
I-8-50	보훈가족 지원	지역	국가유공자 및 유족에 대한 복지서비스 향상	보훈수당 지원 및 행사 참여	1,430명	1,430명	1,218	1,207
I-9-51	영구임대주택지원	보편	영구임대주택을 지원으로 주거향상	주거지원 실적 당 첨가구수	39	46	비예산	비예산
I-9-52	쪽방주민 생활편의 서비스 제공	지역	노숙인의 자립 및 자활을 통한 복지향상	서비스제공실적	19,608	29,412	205	236.9

과제 번호	세부 사업명	사업 유형	목표	지역사회보장지표 또는 자체설정 성과지표	목표수준		예산액 (백만원)	
					2015년	2016년	2015	2016
I-9-53	서울형 집수리 사업	지역	주거 취약계층에게 안전하고 따뜻한 주거 환경 제공	주거안정대책 강화	42	52	35	36
I-10-54	중구민과 함께하는 인문학 강좌	지역	평생학습 참여회 제공	학 습 참 여 인 원	180	180	20	20
I-10-55	부(모)자(녀) 공감 아카데미	지역	평생학습 참여회 제공	학 습 참 여 인 원	150	150	20	20
I-10-56	우수 평생교육 프로그램 및 학습동아리 지원	지역	평생학습 참여회 제공	학 습 참 여 인 원	210	230	33	40
II-11-57	마을기업 발굴 육성	보편	안정적인 일자리창출	선 정 기 업 체 수	1	1	-	50
II-11-58	청년취업 활성화를 위한 중소기업 현장투어	지역	중소기업 청년취업 활 성 화	중 소 기 업 취 업 연 계 인 원	11	15	18	28
II-11-59	지역맞춤형 일자리창출 지 원 사 업	보편	지역주민의 일자리 창 출 지 원	교 육 생 수	348	320	343.4	274.4
II-11-60	자 활 근 로 사 업	보편	근로기회 제공을 통한 자활능력 및 기능습득 지원	자활사업 참여자 성 공 률 (%)	24	25	839	1,060
III-12-61	민민협력 활성화를 통한 빈곤탈출전도사운영	지역	위 기 계 층 상 시 발 굴 및 지 원	서비스연계실적건 수	500	700	비예산	비예산
III-12-62	수요자중심의 전문분야 재능기부 봉사활동 활성화	지역	전 문 (재 능) 자 원 봉 사 활 성 화	재능봉사단 자원봉 사 시 간	3,500	4,500	10	15
III-12-63	생애주기별 맞춤형 복 지 서 비 스 제 공	지역	선제적 복지서비스로 전 구민 복지만족도 제고	생애주기별 맞춤형 복지서비스 가이드 북 제작 · 배포	1,500부	1,500부	4.95	4.95
III-12-64	주민맞춤형 통합모델 행 복 다 온 운 영	지역	주 민 맞 춤 형 통 합 모 델 운 영	통합민원발급기설치 행 복 다 온 교 육	10 5	15 8	92	129
III-13-65	권역별 종합사회복지관 운	지역	종합사회복지관 운 영으로 주민만족도 향	권역별 복지관 이 용 자 수 (명)	750,000	800,000	2,956	3,105

과제 번호	세부 사업명	사업 유형	목표	지역사회보장지표 또는 자체설정 성과지표	목표수준		예산액 (백만원)	
					2015년	2016년	2015	2016
Ⅲ-13-66	아름다운 이웃, 디딤돌 사업	보편	저소득 주민에게 맞춤복지 서비스 적기·적소 연계	추진 실적 (연계 실적)	1,400건	1,400건	비예산	비예산
Ⅲ-13-67	푸드뱅크·마켓 확대 운영	지역	저소득층 생활개선 및 안정적인 생계지원	푸드마켓 이용자수	750	800	134	140
Ⅲ-13-68	수요자 중심의 드림하티 사업 강화	지역	수요자 중심의 맞춤형 후원 및 지원	드림하티 모금액 (단위: 백만원)	2,350 백만원	2,350 백만원	49	39

4. 연차별 시행계획 내용(중점추진사업 및 세부사업)

4.1. 행복한 임신 및 출산지원 (중점추진사업 I-1)

(1) 추진 배경

출산율 제고를 위한 정부시책에 부응하고 임신부터 출산까지 단계적인 지원을 통하여 저출산 극복

(2) 사업 목적

저출산 현상에 대한 문제의식을 구민과 함께 공유하고 결혼·임신·출산에서 육아까지 행복하고 건강한 가정형성을 돕는 다양한 정책을 추진하여 출산율 제고에 기여

(3) 사업 추진근거 : 저출산·고령사회기본법 제21조 및 같은법시행령 제3조

(4) 사업내용

- 사업 대상 : 임신부 영유아 등 취약계층, 기초생활수급자 및 차상위계층, 다문화가구, 북한이탈주민
- 사업 기간 : 2016. 1. 1. ~ 2016. 12. 31.

- 사업 추진체계

- 저출산 인식 개선 및 홍보 캠페인 실시 : 구민참여 행사시
- 일정 소득계층 이하의 난임부부에게 시술비 지원
- 출산율제고를 위한 출산양육금 지원
- 미숙아, 선천성이상아에 대한 지속적인 영·유아 의료비 지원
- 영유아, 임신부 대상으로 영양플러스 교육 및 지원

(5) 그 밖에 사항(요약)

과제 번호	세부 사업명	사업 유형	목표	지역사회보장 지표 또는 성과지표	목표수준		예산액(백만원)		비고
					2015년	2016년	2015	2016	
I-1	행복한 임신 및 출산지원	지역 보편	출산장려 홍보 및 임산부, 영유아 건강 증진	출산양육금 지원 및 임신부, 영유아 빈혈 유병률 개선	180	150	744	709	단위: 백만원 단위:%
					50	50			
I-1-1	출산율 제고 를 위한 출산 양육금 지원	지역	저 출 산 극 복	지 원 금 액 (단 위 : 백 만 원)	180	150	180	150	
I-1-2	저출산 인식 개선 및 홍보 사업 추진	지역	출산 분위기 조성	참 여 인 원 (명)	1,850	2,000	2	2	
I-1-3	산모·신생아 건강관리사 지원	보편	산모 산후 회복과 신생아 양육지원	산모·신생아 건 강관리사 지원	106	120	96	100	
I-1-4	난임부부 시술비 지원	보편	난 임 부 부 에 게 적극적인 출산지원 으로 저출산 극복	난임부부 시술비 지 원 자 수	200	210	209	205	
I-1-5	미숙아 및 선 천성이상아 영유아 의료비 지원	보편	미숙아 및 선천성 이상아 적기에 의료비 지원	미숙아 및 선천성 이상아 의료비 지원	25	28	64	57	
I-1-6	임산부 및 영 유아 영양 플러스 사업	지역	임산부 및 영유아 건강 증진	임산부 및 영 유아의 빈혈 유병률(%) 개선	50	50	193	195	

4.1.1. 세부사업별 시행계획

1) 출산율 제고를 위한 출산 양육금 지원 : I-1-1

(1) 추진 배경 : 출산가정 축하 및 출산 장려 분위기 조성

(2) 추진 경과

- 2015년 324명 (둘째아 272명 셋째아 45명 넷째이상 7명), 120,400천원 지원
- 2016년 둘째아 지원금을 20만원에서 50만원으로 증액함

(3) 사업 목적 : 출산율 제고를 위한 정부시책에 부응하고 출산가정 축하 및 출산장려 분위기를 조성하여 저출산 극복

(4) 사업 추진 근거 : 서울특별시 중구 출산양육지원금 지급조례

(5) 사업 개요

- 사업 기간 : 2016. 1. 1. ~ 12. 31.
- 사업 대상 : 신생아 출생일 현재 12개월이상 중구에 주민등록이 되어 있는 실제 거주중인 신생아의 부모
- 사업 내용 : 출생순위에 따라 차등지원 (1회)
둘째아 50만원, 셋째아 100만원, 넷째아 이상 300만원

(6) 목표수준 및 측정방법

지역사회보장지표 또는 성과지표	목표수준		측정방법		
	2015년	2016년	지표산식	자료원	자료수집방법
지원금액	180백만원	150백만원	지원금액 및 지원인원수	출산양육지원금 지원 신청서	출산양육지원금 지급 내역

(7) 사업량 및 소요예산

구분	2015(A)	2016(B)	증감율(%) (B-A)÷A*100
사업량 (단위: 명, 건)	324	300	△7.4

구분		2015(A)	2016(B)	증감율(%) (B-A)÷A*100
사업비 (백만원)	계	180	150	△16.6
	국비			
	• 일반회계			
	• 특별회계 (회계명:)			
	• 기금 (기금명:)			
	지방비	180	150	△16.6
기타				

- * 출산율 저하로 인하여 예산 삭감
- * 둘째아 지원금 증액으로 추경 예상됨

(8) 사업 모니터링 계획

주체	방법	횟수	시기
여성가족과	금액지급확인	매월	매월

(9) 담당자

담당 부서	여성가족과 (출산장려팀)	계장	김수정(행정6급)	전화 번호	02) 3396-5431
		담당	이준호(행정9급)		02) 3396-5432

2) 저출산 인식개선 및 홍보사업 추진 : I -1-2

(1) 추진 배경 및 경과

저출산문제의 심각성을 구민과 공유하고 우리구 출산장려정책을 구민에게 홍보하여 출산장려 분위기 조성

(2) 사업 목적

저출산 문제에 대한 관심을 생활화하고 출산장려분위기를 조성하기 위한 홍보캠페인 및 교육 추진

(3) 사업 개요

- 사업 기간 : 구민참여 행사시 출산장려 캠페인 연계 실시
- 사업 대상 : 구민 및 직원
- 사업 내용 : 출산장려정책 홍보

(4) 사업 추진근거 : 저출산 고령화사회기본법 제21조 및 같은법시행령 제3조

(5) 목표수준 및 측정방법

지역사회보장지표 또는 성과지표	목표수준		측정방법		
	2015년	2016년	지표산식	자료원	자료수집방법
참여인원	1,850명	2,000명	참여인원	참여인원	참여인원

(6) 사업량 및 소요예산

구분		2015(A)	2016(B)	증감율(%) (B-A)÷A*100
사업량 (단위: 명, 건)		1,850명	2,000명	8.
사업비 (백만원)	계	2	2	
	국비			
	• 일반회계			
	• 특별회계 (회계명:)			
	• 기금 (기금명:)			
	지방비	2	2	
기타				

(7) 사업 모니터링 계획

주체	방법	횟수	시기
여성가족과	홍보물 배부	행사시	행사시

(8) 담당자

담당 부서	담당	계장	전화 번호
여성가족과 (출산장려팀)	담당	김수정 (행정6급)	02) 3396-5431
	계장	이준호 (행정9급)	02) 3396-5432

3) 산모·신생아 건강관리사 지원 : I-1-3

(1) 추진 배경 및 경과

① 추진배경

- 중앙정부에서 직접 기획·관리하는 현행 사회서비스 공급체계로는 지역 특성과 주민의 다양한 서비스 욕구 충족이 어렵고, 돌봄 서비스 간 칸막이로 지역 수요변화에 대한 탄력적 대응 곤란
- 여성의 경제활동참여 증가에 따른 가족기능 약화, 저성장 고착에 따른 근로빈곤 등 새로운 사회적 위험 등장

(2) 사업 목적

- 출산가정에 건강관리사를 파견하여 산모의 산후 회복과 신생아의 양육을 지원하고, 출산가정의 경제적 부담을 경감

(3) 사업 추진 근거

- 「사회서비스 이용 및 이용권 관리에 관한 법률」
- 「저출산·고령화사회기본법」 제8조 내지 10조

(4) 사업 개요

- 사업 기간 : 2016. 1. 1. ~ 2016. 12. 31.
- 사업 대상
 - 산모 및 배우자의 건강보험료 본인부담금 합산액이 기준중위소득 80%이하 금액에 해당하는 출산가정
(임신 만4개월 경과 후 발생한 유산·사산의 경우도 포함)
- 지원 내용 : 출산일로부터 60일 이내 바우처 서비스 지원(60일 이후소멸)
 - 산모건강관리, 신생아 건강관리, 산모 정보제공, 가사활동 지원, 정서지원, 기타
- 신청 기한
 - 출산 예정일 40일 전부터 출산일로부터 30일 까지
- 신청 장소 : 산모의 주민등록 주소지 관할 보건소

- 사업 추진체계

- 사회보장정보원 : 사회서비스이용 신청, 국민행복카드 발급 및 예약금관리 등
- 시·군·구 보건소 : 자원신청 접수상담 및 지원대상자 선정, 사업비지급, 홍보 등

(5) 목표수준 및 측정방법

지역사회보장지표 또는 성과지표	목표수준		측정방법		
	2015년	2016년	지표산식	자료원	자료수집방법
산모·신생아 건강관리사 지원	106	120	산모신생아건강관 리사지원자 수	사회보장 정보시스템	사회보장 정보시스템

(6) 사업량 및 소요예산

(백만원)

구분		2015(A)	2016(B)	증감율(%) (B-A)÷A*100
	사업량(단위: 명)	106	120	4
사업비 (백만원)	계	96	100	4
	국비	48	50	4
	· 일반회계			
	· 특별회계 (회계명:)			
	· 기금 (기금명:)			
	지방비	48	50	4
	기타			

(7) 사업 모니터링 계획

주체	방법	횟수	시기
건강관리과	산모신생아건강관리사 지원자 현황 조사	2	상·하반기

(8) 담당자

담당 부서	건강관리과 (지역보건팀)	계장	심은지 (간호6급)	전화 번호	02) 3396-5351
		담당	김유림 (간호8급)		

4) 난임부부 시술비 지원 : I-1-4

(1) 추진 배경 및 경과

① 추진배경

- 난임부부의 지속적인 증가에 따라 난임문제를 개별 가정의 문제가 아닌 사회현상으로 간주하여 대처 필요
- 현재 체외수정시술 등 난임치료 시술비는 건강보험이 적용되지 않은 고액으로 시술비 중 일부를 지원함으로써 경제적 부담 경감 필요
- 아이를 원하는 가정이 출산을 할 수 있도록 적극적 출산지원정책 필요

② 추진경과

- 2006년 체외수정시술비 지원
- 2009년 체외수정시술비 지원 횟수 및 기초생활수급자 지원금액 확대
- 2010년 지원대상자 확대 및 인공수정시술비 신규지원
- 2011년 체외수정시술비 지원금액 및 지원횟수 확대
- 2013년 체외수정시술비 4회차 지원금액 확대
- 2014년 체외수정시술비 최대 6회차까지 지원 확대
- 2015년 체외수정시술비 신선배아 지원금액 확대

(2) 사업 목적

체외수정시술 및 인공수정시술 등 특정치료를 요하는 일정 소득계층 이하의 난임부부에게 시술비 일부를 지원하여 경제적 부담을 경감시킴으로써 임신·출산의 사회·의료적 장애를 제거하고 난임부부가 희망하는 자녀를 갖게 하여 행복한 가정을 영위케하고 저출산 극복효과를 달성하기 위함

(3) 사업 추진 근거 : 모자보건법

(4) 사업 개요

- 사업 기간 : 2016. 1. 1. ~ 2016. 12. 31.
- 사업 대상 : 전국가구 월평균소득 150%이하 법적 혼인상태에 있는 난임부부로 접수일 현재 부인의 연령이 만 44세 이하인 자

- 사업 내용 : 체외수정시술 등 보조생식술, 인공수정시술
- 지원횟수 : 체외수정 6회(신선배아 3회, 동결배아 3회), 인공수정 3회
신선배아로만 진행하는 경우 4회까지 지원
- 지원금액
 - 체외수정 : 신선배아(3회) 1회당 190만원 범위내(기초생활수급자 300만원), 동결배아(3회) 1회당 60만원 범위내
 - 인공수정 : 1회당 50만원 범위내
- 사업 추진체계
 - 시·군·구 보건소 : 지원신청 접수상담 및 지원대상자 선정, 의료비지급, 홍보
 - 난임치료시술기관 : 특정 난임치료 시술, 시술비청구서 발행 등

(5) 목표수준 및 측정방법

지역사회보장지표 또는 성과지표	목표수준		측정방법		
	2015년	2016년	지표산식	자료원	자료수집방법
난임부부 시술비 지원자 수	200명	210명	시술비지원받은 부부 수	PHIS	PHIS

(6) 사업량 및 소요예산

구분		2015(A)	2016(B)	증감율(%) (B-A)÷A*100
사업비 (백만원)	사업량(단위 : 명)	208	210	1
	계	209	205	△2
	국비	62	61	△3.5
	· 일반회계	62	61	
	· 특별회계 (회계명:)			
	· 기금 (기금명:)			
	지방비	147	144	△2
기타				

(7) 사업 모니터링 계획

주체	방법	횟수	시기
건강관리과	난임부부 지원신청자 실적확인	2	상·하반기
	난임부부 시술비 지원자 실적확인	2	상·하반기

(8) 담당자

담당 부서	건강관리과 (지역보건팀)	계장	심은지 (간호6급)	전화 번호	02) 3396-5351
		담당	김소운 (간호8급)		02) 3396-6358

5) 미숙아 및 선천성 이상아 등 영유아 의료비 지원 : I -1-5

(1) 추진 배경 및 경과

- 미숙아 및 선천성이상아에 대한 의료비를 지원하여 과도한 의료비 지출로 인한 치료포기 등으로 발생하는 장애 및 영아 사망을 예방
- 미숙아 및 선천성이상아는 적기에 치료를 받지 못할 경우 장애가 발생할 우려가 높으며 장애발생시 사회적 비용 증가

(2) 사업 목적

- 지역사회에서 미숙아 및 선천성 이상아에 대한 지속적인 보건·의료·재활서비스 등의 연계실시를 통하여 고위험 신생아의 건강한 성장발달을 도모하기 위함
- 미숙아 및 선천성 이상아 출산으로 입원 및 수술 등 치료에 소요되는 비용의 부담을 치료의 포기 및 지연 등으로 발생하는 사망 및 장애 예방을 위한 의료비 지원

(3) 사업 추진 근거 : 모자보건법 제8조, 제9조의2

(4) 사업 개요

- 사업 기간 : 2016. 1. 1. ~ 2016. 12. 31.
- 사업 대상
 - 전국가구 월평균소득 150%이하 가구에서 출생한 미숙아 및 선천성 이상아
 - 다자녀(3명 이상)가구는 소득수준 관계없이 지원

- 사업 내용

- 미숙아 의료비지원 : 출생 후 24시간 이내 신생아중환자실에 입원한 미숙아
- 선천성이상아 의료비지원 : 출생 후 28일 이내 질병코드가 Q로 시작하는 선천성 이상으로 진단받은 환아로서, 출생 후 6개월 이내 선천성이상을 치료하기 위하여 입원하여 수술한 의료비
(단, 2회이상 입원하여 수술했을 경우 의료비 지원은 1회에 한함)

- 지원금액

- 미숙아 의료비지원

출생시 체중	2.5kg미만~2.0kg 2.5kg이상 37주미만	2.0kg미만~1.5kg	1.5kg미만
1인당 최고지원액	5백만원	7백만원	10백만원

- 선천성이상아 의료비지원 : 1인당 최고 500만원까지 지원

- 사업 추진체계

- 의료기관 : 출생보고, 지원안내, 지급보증 처리
- 시·군·구 보건소 : 출생등록, 지원안내, 의료비지원 신청 및 지급

(5) 목표수준 및 측정방법

지역사회보장지표 또는 성과지표	목표수준		측정방법		
	2015년	2016년	지표산식	자료원	자료수집방법
미숙아 및 선천성이상아 의료비 지원	25	28	의료비 지원 수	PHIS	PHIS

(6) 사업량 및 소요예산

구분	2015(A)	2016(B)	증감율(%) (B-A)÷A*100	
사업량 (단위: 명)	29	28	△3.4	
사업비 (백만원)	계	64	57	△11
	국비	19	17	△10.5
	· 일반회계	19	17	
	· 특별회계 (회계명:)			
	· 기금 (기금명:)			
	지방비	44	40	△9.0
기타				

(7) 사업 모니터링 계획

주체	방법	횟수	시기
건강관리과	미숙아 및 선천성이상아 의료비 지원신청자 수	2	상·하반기
	미숙아 및 선천성이상아 의료비 지원 수	2	상·하반기

(8) 담당자

담당 부서	건강관리과 (지역보건팀)	계장	심은지 (간호6급)	전화 번호	02) 3396-6351
		담당	김소운 (간호8급)		02) 3396-6358

6) 임신부 및 영유아 플러스 사업 : I-1-6

(1) 추진 배경 및 경과

① 추진배경

- 중구 전체 취약계층 추정인구 대비 영양플러스 수혜인구는 16.1%
- 가임기(15-44세) 여성인구가 2014년 대비 9.3% 증가
- 0 ~ 6세 영유아 인구가 2014년 대비 8.4% 감소

② 추진경과

- 2015. 1. 영양플러스 신규대상 평가 및 사업설명회
- 2015. 2. ~ 11. 영양플러스 영양교육 실시(연중)
- 2015. 1. ~ 12. 영양플러스 보충식품 제공(연중)
- 2015. 12. 영양플러스 간담회 실시

(2) 사업 목적

저출산·고령화로 인해 중요성이 더욱 높아지는 태아·영유아의 미래 건강을 위해 영양위험 집단인 임신부(임신부, 출산부, 수유부) 및 영유아를 대상으로 적절한 영양교육과 영양지원을 통해 스스로 식생활을 관리할 수 있는 능력을 배양하여 건강증진을 도모

(3) 사업 추진 근거

국민영양관리법 제11조, 국민건강증진법 제 19조, 지역보건법 제9조

(4) 사업 개요

- 사업 기간 : 2016. 1. 1.~ 2016. 12. 31.
- 사업 대상
 - 대상분류 : 임신부, 출산수유부 및 만 6세 미만의 영유아
 - 소득수준 : 가구규모별 기준중위소득의 80%미만
 - 영양 위험요인 보유자 : 빈혈, 저체중, 성장부진 등
- 사업 내용
 - 영양위험평가 : 신체계측, 생화학검사, 영양섭취상태조사
 - 대상자 영양교육 및 상담
 - 영양상담실 운영, 소그룹 영양교육, 고위험군 스페셜교육, 개인방문교육
 - 보충식품 공급 : 6종의 식품패키지 공급
- 사업 추진체계
 - 추진주체 : 보건복지부
 - 추진절차



(5) 목표수준 및 측정방법

지역사회보장지표 또는 성과지표	목표수준		측정방법		
	2015년	2016년	지표산식	자료원	자료수집방법
임산부 및 영유아의 빈혈유병률 개선	50%	50%	사업후빈혈대상수/ 사업전빈혈대상수	지역보건의료 정보시스템	지역보건의료 정보시스템 결과

(6) 사업량 및 소요예산

구분		2015(A)	2016(B)	증감율(%) (B-A)÷A*100
사업량 (단위: 명/월)		160명/월	160명/월	-
사업비 (백만원)	계	193	195	
	국비	50	51	
	• 일반회계			
	• 특별회계 (회계명:)			
	• 기금 (기금명:)			
	지방비(시비24.6%, 구비49.4%)	143	144	
기타				

(7) 사업 모니터링 계획

주체	방법	횟수	시기
서울시	국정과제 영양플러스 실적제출	12	월 1회
의약과	영양플러스 간담회	1	년 1회
의약과	영양플러스 사업결과평가	1	년 1회

(8) 담당자

담당 부서	의약과 (건강생활팀)	계장	박찬미 (간호6급)	전화 번호	02) 3396-6331
		담당	김임옥 (시간선택제임기제마급)		02) 3396-6326

4.2 안심하고 양육할 수 있는 여건 조성 (중점추진사업 I-2)

(1) 추진 배경 및 경과

여성들의 사회 참여 증가로 맞벌이 부부가 증가하는 동시에 핵가족화, 이혼율 급증 등으로 가족 형태가 다양화되면서 자녀 양육이 사회 문제화 되고 있음. 양육의 국가 책임 및 역할의 중요성이 강조됨에 따라 안심하고 맡길 수 있는 보육환경 조성 및 안정적인 가정양육 지원 필요

(2) 사업 목적

부모의 양육부담 경감 및 아동의 건강한 발달 지원

(3) 사업 추진근거

영유아보육법 및 아동돌봄 지원법

(4) 사업내용

- 사업 대상 : 영유아 및 보육시설
- 사업 추진체계

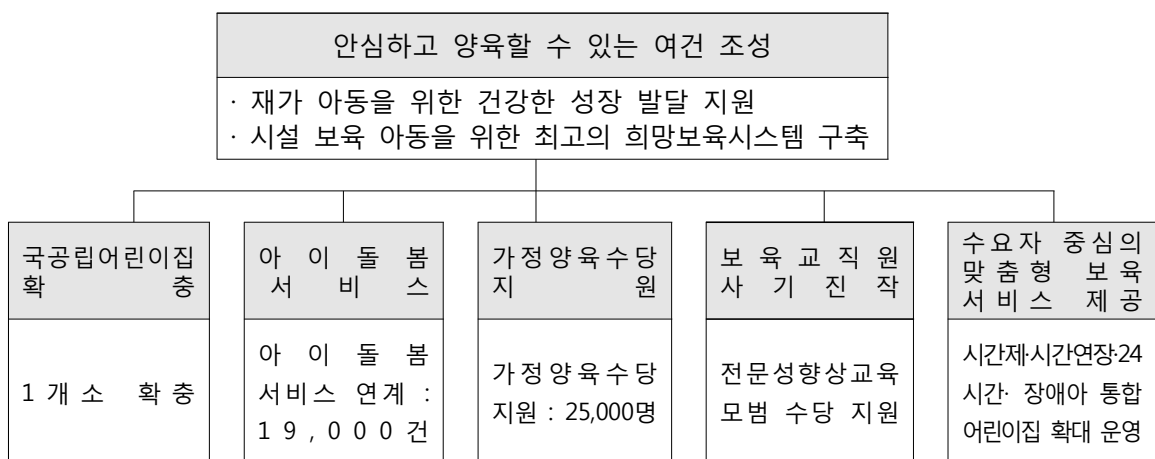

(5) 그 밖에 사항(요약)

과제 번호	세부 사업명	사업 유형	목표	지역사회보장 지표 또는 성과지표	목표수준		예산액(백만원)		비고
					2015년	2016년	2015년	2016년	
I-2	안심하고 양육할 수 있는 여건 조성		육아인프라 확충 개선	어린이집 평가인증률	90.9	90.9	4,917	5,229	
I-2-7	국공립 어린이집 확 충	보편	보육의 공공성 강화	확충개소	1	1	150	220	
I-2-8	아이돌봄 서비스	보편	양육친화적 사회환경 조성	서비스 연계건수	19,000	19,000	522	578	
I-2-9	가정양육 수당 지원	보편	부모양육부담 경감	지원인원(명)	25,956	25,000	4,105	4,104	
I-2-10	보육교직원 사기진작 자질향상 지원	지역	보육교직원 수준 제고	전문성향상 교육 횟수 공연관람 횟수 모범수당 지원	- - 6명	4회기 4회 8명	4	13	
I-2-11	수요자 중심 의 맞춤형 보육서비스 제공	보편	맞춤형 보육 서비스 지원	시간제보육 제공 시간 연장 어린이집 운영 24시간 어린이집 운영 장애이통합 어린이집 확대	1개소 4개소 1개소 1개소	- 2개소 1개소 2개소	136	314	

4.2.1. 세부사업별 시행계획

1) 국공립 어린이집 확충 : I-2-7

(1) 추진 배경 및 경과

중구는 서울시 자치구 평균 대비 국공립 어린이집 설치 및 이용률이 높으나, 국공립어린이집에 대한 높은 학부모의 선호도를 반영하고, 보육 수요 밀집지역의 보육수요 충족을 위해 지역별 여건을 반영한 국공립 어린이집 확충 추진이 필요함

(2) 사업 목적

보육의 공공성 강화 및 보육 수요 충족

(3) 사업 추진 근거

영유아보육법 및 보육사업 지침

(4) 사업 개요

- 사업 기간 : 2016. 3. ~ 2017. 2.
- 확충 대상지 : 약수동

유형	소재지	면적	정원	비 고
민간	다산로 32, 남산타운 관리동	673m ²	111명	2016.12월 임대기간 종료

- 사업 내용 : 공동주택 내 의무보육시설 국공립 어린이집 전환 추진
- 사업 추진체계
 확충심사 및 확충사업비 지원신청, 구예산 확보 → 리모델링 및 기자재비 지원 → 임시보육시설 이전, 공사시행 → 재이전

(5) 목표수준 및 측정방법

지역사회보장지표 또는 성과지표	목표수준		측정방법		
	2015년	2016년	지표산식	자료원	자료수집방법
국공립어린이집 확충 개소	1	1	확충 개소	보육통합시스템	보육통합시스템 자료추출 및 문서

(6) 사업량 및 소요예산

구분		2015(A)	2016(B)	증감율(%) (B-A)÷A*100
사업량 (단위: 명, 건)		1개소	1개소	
사업비 (백만원)	계	150	220	-
	국비	65	110	
	• 일반회계			
	• 특별회계 (회계명:)			
	• 기금 (기금명:)			
	지방비	85	110	
기타				

(7) 사업 모니터링 계획

주체	방법	횟수	시기
서울시 확충점검	확충지역 현장방문 조사	1회	2016년 중

(8) 담당자

담당 부서	여성가족과 (보육지원팀)	계장	문성수 (행정6)	전화 번호	02) 3396-5411
		담당	홍정선 (행정8)		02) 3396-5415

2) 아이돌봄서비스 : I -2-8

(1) 추진 배경 및 경과

부모의 출장, 야근 또는 아동의 질병 등으로 인한 일시적인 돌봄 수요는 보육시설에서 탄력적 대응 부족

(2) 사업 목적 :

가정의 아이돌봄을 지원하여 아이 복지증진 및 보호자의 일·가정 양립을 통한 가족구성원의 삶의 질 향상과 양육친화적인 사회환경 조성

(3) 사업 추진 근거 : 아이돌봄 지원법

(4) 사업 개요

- 사업 기간 : 2016.01.01. ~ 2016.12.31.
- 사업 대상 : 만 3개월 이상~만 12세 이하 아동이 있는 서비스 이용 희망가정
- 사업 내용
 - 지원내용 : 개별 가정에 아이돌보미를 파견하여 임시 보육 등 지원
아이돌보미 이용요금 소득수준별 차등 지원
 - 서비스 유형
시간제 돌봄서비스(월 60시간 이내), 종일제 돌봄서비스(월 200시간 이내)
 - 돌봄활동 : 놀이 활동, 식사 및 간식준비, 등하교(원) 보조 등

- 사업 추진체계

- 서비스 제공기관 : 중구건강가정지원센터

(5) 목표수준 및 측정방법

지역사회보장지표 또는 성과지표	목표수준		측정방법		
	2015년	2016년	지표산식	자료원	자료수집방법
연계건수	19,000건	19,000건	서비스 연계건수	아이돌봄 관리전산	아이돌봄 관리전산

(6) 사업량 및 소요예산

구분		2015(A)	2016(B)	증감율(%) (B-A)÷A*100
사업량 (단위: 명, 건)		21,861건	19,000건	13
사업비 (백만원)	계	522	578	11
	국비	156	174	11
	• 일반회계			
	• 특별회계 (회계명:)			
	• 기금 (기금명:)			
	지방비	182	202	11
기타		182	202	11

※2016년 「아이돌봄 지원사업」 정부지원 대상 변경(범위축소)으로 정부미지원 가정 이용 감소 예상

(7) 사업 모니터링 계획

주체	방법	횟수	시기
여성가족부	전화 및 활동현장점검	4회	분기별

(8) 담당자

담당 부서	여성가족과 (출산장려팀)	계장	김수정(6급)	전화 번호	02) 3396-5431
		담당	최영아(8급)		02) 3396-5434

3) 가정양육 수당지원 : I -2-9

(1) 추진 배경 및 경과

무상보육 전면확대와 관련하여 보육료 및 유아학비를 지원받지 않는 모든 재가 아동의 양육비를 지원하여 양육부담의 경제적 형평성 확보

(2) 사업 목적

어린이집·유치원·종일제 아이돌봄 서비스를 이용하지 않은 취학전 84개월 미만 가정양육아동에 대한 경제지원을 통한 부모의 양육 부담 경감 및 재가 아동의 건강한 성장 발달 지원

(3) 사업 추진 근거 : 영유아보육법 제34의 2

(4) 사업 개요

- 사업 기간 : 2016.01.01. ~ 2016.12.31.
- 사업 대상
어린이집·유치원·종일제 아이돌봄서비스를 이용하지 않은 취학전 84개월 미만 가정양육아동
- 사업 내용 : 연령에 따른 매월 일정 금액 차등 지급
12개월 미만 20만원, 24개월 미만 15만원, 취학전 84개월 미만 10만원
※ 장애아동(36개월 미만 20만원, 84개월 미만 10만원 지원)
- 사업 추진체계
신청 · 접수 → 보장결정 → 급여서비스 → 변동관리 → 사후관리

(5) 목표수준 및 측정방법

지역사회보장지표 또는 성과지표	목표수준		측정방법		
	2015년	2016년	지표산식	자료원	자료수집방법
양육수당 지원인원	25,000명	25,000명	지원인원	지방재정관리 시스템	지방재정관리 시스템

(6) 사업량 및 소요예산

구분		2015(A)	2016(B)	증감율(%) (B-A)÷A*100
사업량 (단위: 명, 건)		25,956명	25,000명	△3.6
사업비 (백만원)	계	4,105	4,104	△0.02
	국비	1,847	1,846	
	• 일반회계			
	• 특별회계 (회계명:)			
	• 기금 (기금명:)			
	지방비	1,580	1,580	
기타		677	677	

(7) 사업 모니터링 계획

주체	방법	횟수	시기
보건복지부	사회보장시스템	3 ~ 4	분기별

(8) 담당자

담당 부서	여성가족과 (출산장려팀)	계장	김수정(행정6급)	전화 번호	02) 3396-5431
		담당	최영아(행정8급)		02) 3396-5434

4) 보육교직원 사기진작 및 자질향상 지원 : I-2-10

(1) 추진 배경 및 경과

보육서비스에서 핵심적 역할을 담당하는 보육교직원의 사기를 진작하고, 보육활동에 도움이 되는 전문성 및 자질향상 기회를 제공하여 보육서비스의 질적 수준 제고

(2) 사업 목적

보육교직원 사기진작 및 전문성 강화로 보육서비스 수준 제고

(3) 사업 추진 근거 : 영유아보육법 제36조

(4) 사업 개요

- 사업 기간 : 2016. 1. ~ 2016. 12.
- 사업 대상 : 보육교직원
- 사업 내용
 - 보육교사 전문성향상 교육 : 보육교직원 전문자격 교육과정(아동 감정코칭, 미술심리상담 등) 개설
 - 보육교직원 “문화의 날” 운영 : 충무아트홀 공연 보육교사 관람 추진
 - 모범보육 교직원 모범수당 지원 : 모범이 되는 보육교직원에게 모범수당 지원으로 사기진작
- 사업 추진체계
 - 전문성향상 교육실시 : 중구육아종합지원센터
 - 충무아트홀에서 중구직원 할인가로 제공하는 공연에 한해 보육교사 수요조사 → 관람 추진
 - 어린이집 모범교직원 추천 → 구 대상자 선정 → 모범수당 지급

(5) 목표수준 및 측정방법

지역사회보장지표 또는 성과지표	목표수준		측정방법		
	2015년	2016년	지표산식	자료원	자료수집방법
전문성향상 교육 횟수	-	4회기 (1회기 20시간)	교육횟수	보육통합시스템	보육통합시스템 자료추출
공연관람 횟수	-	4회	관람 횟수	보육통합시스템	보육통합시스템 자료추출
모범수당 지원	6명	8명	지원액	보육통합시스템	보육통합시스템 자료추출

(6) 사업량 및 소요예산

구분	2015(A)	2016(B)	증감율(%) (B-A)÷A*100
사업량 (단위: 명 / 교육 및 관람횟수)	6명/ -회	8명/ 8회	33

구분		2015(A)	2016(B)	증감율(%) (B-A)÷A*100
사업비 (백만원)	계	4	13	225
	국비			
	• 일반회계			
	• 특별회계 (회계명:)			
	• 기금 (기금명:)			
	지방비	4	13	225
기타				

(7) 사업 모니터링 계획

주체	방법	횟수	시기
여성가족과	교육 모니터링 및 만족도 조사	2회	2016년 상·하반기

(8) 담당자

담당 부서	여성가족과 (보육지원팀)	계장	문성수 (행정6급)	전화 번호	02) 3396-5411
		담당	홍정선 (행정8급)		02) 3396-5415

5) 수요자 중심의 맞춤형 보육서비스 제공 : I -2-11

(1) 추진 배경 및 경과

여성의 사회 참여 증가, 보육서비스 수요의 다양화 등 사회 경제적 요인에 의해 확실적인 보육서비스 공급으로는 보육 수요자의 특성이 고려 된 탄력적 대응이 곤란함에 따라, 부모의 선택권이 보장된 맞춤형 보육서비스 지원이 필요

(2) 사업 목적

보육서비스 수요의 다양화에 대응하는 수요자 중심의 맞춤형 보육서비스 제공으로 가정의 양육 부담 경감

(3) 사업 추진 근거

영유아보육법 및 보육사업 지침

(4) 사업 개요

- 사업 기간 : 2016. 1. ~ 2016. 12.
- 사업 대상 : 보육시설을 이용하는 영유아
- 사업 내용
 - 시간제보육서비스 제공 : 양육수당을 지원받는 3~36개월 미만 아동의 단시간 보육이 필요시 지정된 제공기관에서 시간단위로 보육서비스를 이용하고 이용한 만큼 보육료를 지불하는 보육서비스로 국공립어린이집 우선 지정 운영
 - 시간연장어린이집 확대 : 기준보육시간(07:30~19:30)을 경과하여 최대 24:00까지 시간을 연장하여 보육하는 시설로 시간연장 보육이 필요한 시설 확대 지정·운영
 - 24시간어린이집 운영 : 24시간동안 보육서비스를 제공하는 시설로 권역별 1개소씩 지정
 - 장애아통합어린이집 확대 : 장애아통합 시설기준을 충족한 어린이집 우선지정(2016년 2개소 추가 지정 예정)
- 사업 추진체계
 - 맞춤형 보육시설 지정 신청 → 지정기준 충족여부 검토 → 지정·운영

(5) 목표수준 및 측정방법

지역사회보장지표 또는 성과지표	목표수준		측정방법		
	2015년	2016년	지표산식	자료원	자료수집방법
시간제보육 제공	1	-	지정 개소수	보육통합시스템	보육통합시스템 자료추출
시간연장어린이집 운영	3	2	지정 개소수	보육통합시스템	보육통합시스템 자료추출
24시간어린이집 운영	1	1	지정 개소수	보육통합시스템	보육통합시스템 자료추출
장애아통합어린이집 확대	1	2	지정 개소수	보육통합시스템	보육통합시스템 자료추출

(6) 사업량 및 소요예산

구분		2015(A)	2016(B)	증감율(%) (B-A)÷A*100
사업량 (단위: 개소건)		6개소	5개소	△16
사업비 (백만원)	계	136	314	90
	국비	63	85	35
	• 일반회계			
	• 특별회계 (회계명:)			
	• 기금 (기금명:)			
	지방비	73	229	213
기타				

(7) 사업 모니터링 계획

주체	방법	횟수	시기
여성가족과	맞춤보육시설 운영실태 조사	2회	2016년 상·하반기

(8) 담당자

담당 부서	여성가족과 (보육지원팀)	계장	문성수 (행정6급)	전화 번호	02) 3396-5411
		담당	홍정선 (행정8급)		02) 3396-5415

4.3 아동·청소년의 건전한 성장 및 보호·안전 지원 (중점추진사업 I-3)

(1) 추진 배경 및 경과

취약계층 아동·청소년을 위한 건강·학업·진로 등 개인맞춤형 복지 수요가 증가하고 있으며 및 지역사회의 건전한 구성원으로서의 성장을 위한 보호·안전체계 확립이 요구되고 있음

(2) 사업 목적

아동·청소년의 건강한 성장 지원을 위해 다양한 인프라 및 전달체계를 구축하고, 대상별 다양한 복지서비스를 제공하고자 함

(3) 사업 추진근거

아동복지법, 청소년기본법, 청소년활동진흥법, 학교 밖 청소년 지원에 관한법률 등

(4) 사업내용

- 사업 대상 : 관내 아동·청소년
- 사업 추진체계 : 지역아동센터, 청소년 수련관, 학교 밖 청소년 지원센터, 드림스타트 센터를 거점으로 지역 복지 서비스 자원과 연계하여 대상별 사업 추진

(5) 그 밖에 사항(요약)

과제 번호	세부 사업명	사업 유형	목표	지역사회보장 지표 또는 성과지표	목표수준		예산액(백만원)		비고
					2015년	2016년	2015	2016	
I-3	아동·청소년 의 성장 및 보 호·안전 지원		아동·청소년의 건강한 성장 및 보호·안전	청소년 수련관 시설 이용자수 및 cctv 설치수	220,000 5개소	221,000 3개소	2,788.2	2,881.2	
I-3-12	방과후 돌봄서비스	보편	돌봄필요아동에 학습 놀이 등 종합적 복지 서비스 제공	지역아동센터 이용아동수	173	173	481	474	
I-3-13	결식아동 급식비 지원	보편	취약계층아동에 급식지원으로 건강한성장 지원	아동급식지원	453	500	600	684	
I-3-14	청소년 방과후 아카데미 운영	보편	취약계층 아동에 학습지원, 상담 등 종합서비스를 제공	아카데미 등록인원	80	80	303	300	
I-3-15	청소년 수련 관 운영	지역	다양하고 주체적인 청소년 활동지원	참여 청소년 수	220,000	221,000	932	986	
I-3-16	학교 밖 청소년 지원센터 꿈드림 운영	지역	학교밖청소년에 학업·진로·체험활동 지원	참여 청소년 수	140	200	85	74	
I-3-17	드림스타트 운영	지역	취약계층 아동에 개인맞춤형 복지서비스 제공	지원 아동수	-	250	150	300	
I-3-18	성폭력·가정폭력 예방체계 강화	보편	성폭력·가정폭력예방 과 피해자 보호	예방교육 및 캠페인 개최 실적	14	15	7.2	7.2	
I-3-19	아동·청소년 건강증진사업	지역	아동·청소년 시기 건강한 성장을 위한 프로그램 운영	건강증진프로 그램 참여자 수	14,000	15,000	5	5	
I-3-20	어린이활동지 역 cctv 확대 실시	지역	어린이가 안전한 중구	안전사고 및 범죄피해 위험 최소화	15개소	3개소	225	51	

4.3.1. 세부사업별 시행계획

1) 방과후 돌봄서비스 : I -3-12

(1) 추진 배경 및 경과

사회적 경제적 여건으로 인해 맞벌이가구, 저소득층가구, 한부모가정의 증가로 인하여 취약계층 아동·청소년에 대한 방과후 돌봄에 대한 수요는 증가하고 있는 추세이며 이들에 대한 적절한 보호와 돌봄의 확대가 필요

(2) 사업 목적

방과후 돌봄이 필요한 지역사회 아동의 건전육성을 위하여 보호·교육, 건전한 놀이와 오락의 제공, 보호자와 지역사회의 연계 등 종합적인 복지서비스 제공

(3) 사업 추진 근거

아동복지법 제59조(비용보조) 및 동법 시행령 제54조

(4) 사업 개요

- 사업 기간 : 2016. 1. 1. ~ 2016. 12. 31.
- 사업 대상 : 지역아동센터 5개소
- 사업 내용 : 지역아동센터 운영지원 및 아동복지교사 파견
 - 아동보호(안전한 보호, 급식 등), 교육기능(일상생활지도, 학습능력 제고 등), 정서적지원(상담, 가족지원 등), 문화서비스(체험활동, 공연)

(5) 목표수준 및 측정방법

지역사회보장지표 또는 성과지표	목표수준		측정방법		
	2015년	2016년	지표산식	자료원	자료수집방법
지역아동센터 이용 아동수	173명	173명	지역아동센터 이용 아동수	지역아동센터	문서 및 현장 확인

(6) 사업량 및 소요예산

구분		2015(A)	2016(B)	증감율(%) (B-A)÷A*100
사업량 (단위: 명, 건)		5개소	5개소	0
사업비 (백만원)	계	481	474	△1.5
	국비	104	99	△5
	• 일반회계	104	99	
	• 특별회계 (회계명:)			
	• 기금 (기금명:)			
	지방비	377	375	0.5
기타				

(7) 사업 모니터링 계획

주체	방법	횟수	시기
여성가족과	현장 점검	연 1회	11~12월

(8) 담당자

담당 부서	여성가족과 (드림스타트팀)	계장	송정자(행정6)	전화 번호	02) 3396-5421
		담당	유수연 (행정6)		02) 3396-5422

2) 결식아동 급식비 지원 : I-3-13

(1) 추진 배경 및 경과

빈곤·가정해체·맞벌이 등의 사유로 가정 내에서 식사가 어려운 아동에
급식을 제공하여 아동의 건강한 성장 지원

(2) 사업 목적

저소득아동 중심의 급식지원서비스 제공함으로써 급식지원대상자 누락
방지 및 적극 발굴하여 아동의 삶의 질 향상

(3) 사업 추진 근거 : 아동복지법제35조(건강한심신의 보존) 제2항제3호

(4) 사업 개요

- 사업 기간 : 2016.01.01. ~2016.12.31
- 사업 대상 : 빈곤, 가정해체 등 보호자 사정으로 가정 내 식사 제공이 어려워 결식이 어려운 아동
- 사업 내용 : 지역별 여건 및 본인희망에 따라 급식 형태 선택
(도시락 배달, 단체급식소, 전자카드)
- 사업 추진체계
 - 아동급식위원회 구성 및 운영
 - 지역 내 식당 등 연계

(5) 목표수준 및 측정방법

지역사회보장지표 또는 성과지표	목표수준		측정방법		
	2015년	2016년	지표산식	자료원	자료수집방법
아동급식지원	453명	500명	아동급식 지원자수	동주민센터, 지역 아동센터, 복지관	문서 및 현장확인

(6) 사업량 및 소요예산

구분		2015(A)	2016(B)	증감율(%) (B-A)÷A*100
사업량 (단위: 명, 건)		453	600	32
사업비 (백만원)	계	600	684	14
	국비	100	201	101
	· 일반회계			
	· 특별회계 (회계명:)			
	· 기금 (기금명:)			
	지방비	500	483	△3
기타				

(7) 사업 모니터링 계획

주체	방법	횟수	시기
여성가족과	현장 점검	연 1회	7월말

(8) 담당자

담당 부서	여성가족과 (드림스타트팀)	계장	송정자(행정6급)	전화 번호	02)3396-5421
		담당	위정임(행정7급)		02)3396-5424

3) 청소년 방과후 아카데미 운영 : I-3-14

(1) 추진 배경 및 경과

취약계층 아동·청소년에게 활동·복지·보호·지도 등 다양한 지원을 통해 건강한 성장과 스스로 자립할 수 있는 역량 배양

(2) 사업 목적

- 기초생활수급대상·한부모·장애 등 방과 후 돌봄이 필요한 취약계층 청소년에게 체험활동, 학습지원, 상담 등 종합서비스를 제공
- 사교육비 절감 및 방과 후 비행 노출 예방

(3) 사업 추진 근거

- 청소년 기본법 제48조2(청소년 방과 후 활동의 지원)
- 청소년 기본법 시행령 제33조의3(청소년 방과 후 활동 종합지원계획의 수립), 제33조의4(방과 후 활동 종합지원사업 실시)
제33조의5(청소년 방과 후 활동 지원센터의 설치·운영)

(4) 사업 개요

- 사업 기간 : 2016. 01. ~ 12.

- 사업 대상 : 초등학교 4학년 ~ 중학교 3학년, 총80명
- 운영기관 : 중구 청소년수련관(초4~중3), 유락종합사회복지관(초4~초6)
- 사업 내용
 - 기본운영 : 주 5~6일, 총 243일 운영
 - 전문체험활동, 학습지원활동(보충학습, 교과학습 등)
 - 자기개발·특별지원·생활지원과정(급식, 귀가지도, 상담 등) 5개 영역
- 사업 추진체계
 - 방과후아카데미 지원 협의회 구성(지역사회 참여 확대 및 연계 구축)
 - 공공기관, 사회단체, 기업, 개인 후원 및 자원봉사 재능기부 등 다양한 자원 연계 활용

(5) 목표수준 및 측정방법

지역사회보장지표 또는 성과지표	목표수준		측정방법		
	2015년	2016년	지표산식	자료원	자료수집방법
아카데미 등록인원	80	80	아카데미 등록인원	방과후 아카데미	아카데미 등록인원 측정

(6) 사업량 및 소요예산

구분		2015(A)	2016(B)	증감율(%) (B-A)÷A*100
사업량 (단위: 명, 건)		80명	80명	0
사업비 (백만원)	계	303	300	△1
	국비	91	90	△1
	· 일반회계			
	· 특별회계			
	· 기금 (기금명: 청소년육성기금)	91	90	
	지방비	212	210	△1
기타				

(7) 사업 모니터링 계획

주체	방법	횟수	시기
여성가족과	현장 및 서류점검	1	불시
여성가족과	현장 및 서류점검	1	11월~12월

(8) 담당자

담당 부서	여성가족과 (드림스타트팀)	계장	송정자 (행정6급)	전화 번호	02) 3396-5421
		담당	김미경 (행정7급)		02) 3396-5423

4) 중구 청소년수련관 운영 : I-3-15

(1) 추진 배경 및 경과

- 꿈과 희망을 실현하는 다양하고 주체적인 청소년 활동 지원
- 2001. 09. 15. 중구 청소년 수련관 개관

(2) 사업 목적

- 청소년 수련관의 효율적 지원으로 청소년 이용률 제고
- 다양하고 경쟁력 있는 프로그램 운영으로 청소년 문화 및 복지증진에 기여

(3) 사업 추진 근거 : 청소년 활동 진흥법 제11조(수련시설의 설치·운영 등)

(4) 사업 개요

- 사업 기간 : 2016.01.~ 12.
- 사업 대상 : 관내 청소년 및 지역 주민
- 사업 내용
 - 청소년 자치·동아리 활동, 학교·지역사회 연계 활동, 교류·체험활동
 - 저소득·장애 청소년 지원, 독거노인 지원 등 자원봉사
 - 진로체험·교육활동, 평생교육, 체육 활동
 - 개인·집단 상담, 심리 종합검사, 성격검사, 미술·놀이 치료 등

(5) 목표수준 및 측정방법

지역사회보장지표 또는 성과지표	목표수준		측정방법		
	2015년	2016년	지표산식	자료원	자료수집방법
참여 청소년 수	220,000명	221,000명	참여 청소년 수	청소년 수련관	참여 청소년 수 확인

(6) 사업량 및 소요예산

구분		2015(A)	2016(B)	증감율(%) (B-A)÷A*100
사업량 (단위: 명)		220,000명	221,000명	0.5
사업비 (백만원)	계	932	986	5.8
	국비	15	14	△6.6
	• 일반회계	15	14	
	• 특별회계 (회계명:)			
	• 기금 (기금명:)			
	지방비	917	972	6
기타				

(7) 사업 모니터링 계획

주체	방법	횟수	시기
여성가족과	현장 점검	1회	11월~12월

(8) 담당자

담당 부서	담당	직급	이름	전화 번호
여성가족과 (드림스타트팀)	계장	행정6급	송정자	02) 3396-5421
	담당	행정7급	김미경	02) 3396-5423

5) 학교 밖 청소년 지원센터 꿈드림 운영 : I-3-16

(1) 추진 배경 및 경과

- 사회적 문제로 대두되고 있는 학교 밖 청소년을 위한 체계적 지원체계 확립
- 2014.05.28. 학교 밖 청소년 지원에 관한 법률 제정
- 2015.04.20. 중구 학교 밖 청소년 지원센터 지정 통보(여성가족부)

(2) 사업 목적

- 학교 밖 청소년의 개인적 특성과 수요를 고려한 상담·교육지원, 취업·자립지원 등을 총괄하는 중구 청소년지원센터 꿈드림을 운영, 청소년들의 건강한 사회구성원으로 성장할 수 있도록 지원

(3) 사업 추진 근거 : 학교 밖 청소년 지원에 관한 법률

(4) 사업 개요

- 사업 기간 : 2016. 1월 ~ 계속
- 사업 대상 : 만9세~24세 청소년 중 제적·퇴학 처분을 받거나 자퇴한 청소년
- 사업 내용
 - 학교 및 경찰서, 청소년쉼터 등을 통한 학교 밖 청소년 대상자 발굴
 - 상담지원 : 초기면접 및 사례판정, 심리검사, 1:1 멘토링 등
 - 교육지원 : 학습클리닉, 검정고시 준비반
 - 직업·취업·자립지원 : 적성검사, 자격증 취득, 직업체험 등
 - 재능발견·체험활동 지원 : 악기·방송댄스·문화예술체험활동 등
- 사업 추진체계
 - 학교 밖 청소년 지원위원회 운영(경찰서, 중부교육청, 고용센터, 건강증진센터, 법사랑 위원회 등 유관기관 연계)

(5) 목표수준 및 측정방법

지역사회보장지표 또는 성과지표	목표수준		측정방법		
	2015년	2016년	지표산식	자료원	자료수집방법
참여 청소년	140명	200명	참여 청소년 수	학교 밖 청소년 지원센터	참여 청소년 수 측정

(6) 사업량 및 소요예산

구분		2015(A)	2016(B)	증감율(%) (B-A)÷A*100
사업량 (단위: 명)		140	200	42
사업비 (백만원)	계	85	74	△13
	국비	25	35.5	42
	• 일반회계	25	35.5	
	• 특별회계			
	• 기금			
지방비	60	38.5	△36	
기타				

(7) 사업 모니터링 계획

주체	방법	횟수	시기
여성가족과	현장점검	1	불시
여성가족과	현장점검	1	11월~12월

(8) 담당자

담당 부서	담당자	계장	송정자 (행정6급)	전화 번호
여성가족과 (드림스타트팀)	계장	김미경 (행정7급)		02) 3396-5421
	담당			02) 3396-5423

6) 드림스타트 운영 : I-3-17

(1) 추진 배경 및 경과

가족해체에 따른 가족기능 약화 및 사회양극화 등에 따른 아동 빈곤 문제의 심각성 대두로 빈곤아동에 대한 선제적 사회투자 가치의 중요성이 강조되면서 아동과 가족에 초점을 둔 지원프로그램 필요

(2) 사업 목적

취약계층 아동에게 맞춤형 통합서비스를 제공하여 아동의 건강한 성장과 발달을 도모하고 공평한 출발기회를 보장함으로써 건강하고 행복한 사회 구성원으로 성장할 수 있도록 지원

(3) 사업 추진 근거

아동복지법 제37조(취약계층 아동에 대한 통합서비스 지원)

아동복지법시행령 제37조

(4) 사업 개요

- 사업 기간 : 2016. 1. 1. ~ 계속
- 사업 대상 : 0세(임산부)~만 12세(초등학생 이하) 아동 및 가족
- 사업 내용 : 대상자의 복합적인 욕구를 파악하여 지역자원과 연계한 맞춤형 통합서비스 제공
 - 인적조사 및 사정을 통해 대상자의 욕구 및 문제를 파악하여 보건, 복지, 보호, 교육 등 필요한 서비스를 종합적으로 지원하고 주기적인 모니터링 실시
 - 대상에게 필요한 서비스를 제공할 지역자원 발굴 및 관리
- 사업 추진체계 : 지원기구 운영 및 서비스 제공을 위한 후원협력을 통한 지원
 - 운영위원회 구성 운영 : 관내 아동관련 단체, 기업, 지역주민으로 구성하여 사업 관련 자문
 - 아동복지기관협의체 구성 운영 : 관내 아동복지기관 간의 정보 공유 및 서비스 연계, 조정
 - 전문가 자문(슈퍼비전) : 실무자의 사례관리 업무 역량 향상
 - 관내 기업 및 관련 기관 등 후원자 발굴하여 업무협약 추진

(5) 목표수준 및 측정방법

지역사회보장지표 또는 성과지표	목표수준		측정방법		
	2015년	2016년	지표산식	자료원	자료수집방법
사업 대상 아동수	0	250명	지원받는 아동수	사회보장정보 시스템	시스템 조회

(6) 사업량 및 소요예산

구분		2015(A)	2016(B)	증감율(%) (B-A)÷A*100
사업량 (단위: 명, 건)		-	250	
사업비 (백만원)	계	-	300	
	국비	-	200	
	• 일반회계	-	200	
	• 특별회계 (회계명:)			
	• 기금 (기금명:)			
	지방비	-	100	
기타				

(7) 사업 모니터링 계획

주체	방법	횟수	시기
슈퍼비전 (보건복지부)	실제 사례 연구	연 4회 이상	분기 및 수시
중앙지원단 (보건복지부)	현장 점검	2년에 1회	1~2월

(8) 담당자

담당 부서	여성가족과 (드림스타트팀)	계장	송정자(행정6급)	전화 번호	02) 3396-5421
		담당	유수연(행정6급)		02) 3396-5422

7) 성폭력·가정폭력 예방체계 강화 : I-3-18

(1) 추진 배경 및 경과

성폭력·가정폭력이 어떤 문제이고, 발생 원인이 무엇인지, 어떻게 해결될 수 있는지에 대한 올바른 인식개선이 필요

(2) 사업 목적

성폭력·가정폭력을 예방하고 그 피해자를 보호하기 위하여 유해환경 개선과 함께 폭력으로부터 안전한 지역사회 구현을 목적으로 함

(3) 사업 추진 근거

- 가정폭력방지 및 피해자보호 등에 관한 법률 제4조
- 성폭력방지 및 피해자보호 등에 관한 법률 제3조
- 서울특별시 중구 아동·여성보호에 관한 조례 제5조

(4) 사업 개요

- 사업 기간 : 2016. 1. ~ 12.(연중)
- 사업 대상 : 중구구민
- 사업 내용 : 성폭력·가정폭력 예방교육 및 캠페인
- 사업 추진체계(민관협력 및 연계·협력방안 포함) : 성평등 관점에서 성폭력·가정폭력에 대한 개념 및 예방교육과 아동·여성보호 지역연대 참여기관·여성단체연합회와 합동 캠페인 실시

(5) 목표수준 및 측정방법

지역사회보장지표 또는 성과지표	목표수준		측정방법		
	2015년	2016년	지표산식	자료원	자료수집방법
예방교육 및 캠페인 개최 실적	14	15	예방교육 및 캠페인 개최 건수	예방교육 및 캠페인 결과보고서	결과보고서 작성

(6) 사업량 및 소요예산

구분		2015(A)	2016(B)	증감율(%) (B-A)÷A*100
사업량 (단위 : 건수)		14	15	7
사업비 (백만원)	계	7.2	7.2	
	국비	3.6	3.6	
	• 일반회계			
	• 특별회계 (회계명:)			
	• 기금 (기금명:)			
	지방비			
기타(시비)		3.6	3.6	

(6) 사업 모니터링 계획

주체	방법	횟수	시기
여성가족과	교육참여자 설문조사	10	교육실시후

(7) 담당자

담당 부서	여성가족과 (여성정책팀)	계장	이기희(행정6급)	전화 번호	02)3396-5401
		담당	김정주(행정7급)		02)3396-5402

8) 아동·청소년 건강증진사업 : I -3-19

(1) 추진 배경 및 경과

- 아동·청소년기 비만은 고혈압, 당뇨, 고지혈증 등 생활습관병과 동반되는 경우가 많고 그중 약 80%는 성인비만으로 이어짐.
- 응급상황 시 대처능력, 안전사고 예방 등 아동·청소년기 안전습관 형성 및 안전의식을 높이기 위한 프로그램에 대한 요구도 증가
- 서울시 청소년의 스트레스 인지율, 우울감 경험률, 자살생각률 등 정신건강 관련 지표가 전국에 비해 높아 아동·청소년기의 건강증진프로그램 필요

(2) 사업 목적

학생 시기에 필요한 건강지식과 건강증진서비스를 제공해 학생들이 건강생활을 배우고 습관화함으로써 건강하게 성장할 수 있도록 하고자 함.

(3) 사업 추진 근거

국민건강증진법 : 제 12조(보건교육의 실시 등), 제 19조(건강증진사업 등)

지역보건법 : 제 9조(보건소의 업무)

서울특별시 중구 건강도시 운영 조례

서울특별시 중구 교육경비 보조에 관한 조례

(4) 사업 개요

- 사업 기간 : 2016. 2. ~ 12.
- 사업 대상 : 초·중·고 36개교 학생·교직원·학부모
지역아동센터 및 사회복지관 취약계층 아동·청소년
- 사업 내용 : 학교 및 취약계층 아동·청소년 맞춤형 건강증진 프로그램 운영
 - 세부프로그램 : 구강보건, 성교육, 장애발생예방교육, 의약품 안전사용교육, 구조 및 응급처치교육, 영양교육, 정신건강 등
- 사업 추진체계
 - 프로그램 안내 및 수요조사
 - 부서별 세부 프로그램 운영·연계

(5) 목표수준 및 측정방법

지역사회보장지표 또는 성과지표	목표수준		측정방법		
	2015년	2016년	지표산식	자료원	자료수집방법
건강증진프로그램 참여자 수	14,000	15,000	프로그램 참여자 수 총 합(연인원)	프로그램 결과보고	프로그램 결과보고

(6) 사업량 및 소요예산

구분		2015(A)	2016(B)	증감율(%) (B-A)÷A*100
사업량 (단위: 명)		14,000	15,000	7.1
사업비 (백만원)	계	5	5	-
	국비			
	• 일반회계			
	• 특별회계 (회계명:)			
	• 기금 (기금명:)			
	지방비	5	5	-
기타				

(7) 사업 모니터링 계획

주체	방법	횟수	시기
의약과	프로그램 운영 점검	1	9월 말

(8) 담당자

담당 부서	의약과 (미래건강팀)	계장	정순희 (간호6급)	전화 번호	02) 3396-6381
		담당	임동은 (간호7급)		02) 3396-6382

9) 어린이활동지역 CCTV 확대실시 : I -3-20

(1) 추진 배경

최근 각종 사건 사고가 급증함에 따라 더 많은 위험요인에 노출되어 있는 어린이에 대한 보호대책 필요

(2) 사업 목적

어린이활동 지역 내 CCTV를 확충하여 각종 생활안전사고 및 범죄로부터 어린이가 안전한 도시를 만들고자 함

(3) 사업 추진 근거 :

구청장 공약사항 (후미진 골목 등 범죄사각지대 방범용 CCTV 확충)

(4) 사업 개요

- 사업 기간 : 2016. 1. 1. ~ 2016. 12. 31.
- 사업 대상 : 전 구민
- 사업 내용 : 어린이활동지역 내 방범용 CCTV 확충
- 사업 추진체계
 - 설치예산 편성 또는 주민참여예산 참여를 통한 예산 확보
 - 경찰서 지리적 프로파일링 분석 자료와 연계하여 범죄취약지 선정
 - 선정지역 설치적정 여부 등 기술사항 검토
 - 설치완료 후 설치현황 현장점검 및 분기별 정기점검 실시

(5) 목표수준 및 측정방법

지역사회보장지표 또는 성과지표	목표수준		측정방법		
	2015년	2016년	지표산식	자료원	자료수집방법
안전사고 및 범죄피해 위험 최소화	신규설치 15개소	신규설치 3개소	설치수량	문서	사업종료시

(6) 사업량 및 소요예산

구분		2015(A)	2016(B)	증감율(%) (B-A)÷A*100
사업량 (단위:개소)		15	3	△80
사업비 (백만원)	계	225	51(특별교부세)	
	국비		51(특별교부세)	
	• 일반회계			
	• 특별회계 (회계명:)			
	• 기금 (기금명:)			
	지방비	225		
기타				

(7) 사업 모니터링 계획

주체	방법	횟수	시기
자치행정과	CCTV 설치장소 현장점검	1	준공시

(8) 담당자

담당 부서	자치행정과 (마을공동체팀)	계장	강계숙 (행정6급)	전화 번호	02) 3396-4571
		담당	김희정 (행정7급)		02) 3396-4574

4.4 건강도시를 만들기 위한 건강지향 정책 추진(중점추진사업 I-4)

(1) 추진 배경

저출산, 고령화, 다문화사회 등으로 인한 인구구조 변화, 의료 취약계층의 지속적인 증가로 인하여 중구민이 건강한 미래도시 만들기 추진정책 필요
 각종 질병 조기검진 및 찾아가는 보건의료서비스 제공으로 구민의 건강증진 추구

(2) 사업 목적

생애주기에 맞춘 장기적이며 체계적인 보건의료 전문서비스로 건강한 생활을 보장 및 쾌적하고 건강한 중구 만들기

(3) 사업 추진근거

국민건강증진법, 지역보건법, 보건의료기본법, 공공보건의료에 관한 법률
 감염병의 예방 및 관리에 관한 법률
 서울특별시 중구 건강도시 운영 조례
 서울특별시 중구 교육경비 보조에 관한 조례
 서울특별시 중구 간접흡연 피해방지 조례

(4) 사업내용

- 사업 대상 및 인원 : 전 구민 (저소득층 및 일반주민)
- 사업 추진체계
 - 구민이 믿고 찾는 건강센터로 위상 정립
 - 생애주기별 맞춤형 건강관리 체계 구축
 - 영유아 사전적 예방 및 통합건강관리 서비스 체계 구축
 - 아동·청소년 건강과 체력유지 및 올바른 생활습관 향상
 - 의료소외계층에게 찾아가는 취약계층 방문건강관리
 - 치매예방으로 아름다운 노년 및 건강백세 실현
 - 간접흡연 제로! 담배연기 없는 중구 만들기 추진

(5) 그 밖에 사항(요약)

과제 번호	세부 사업명	사업 유형	목표	지역사회보장 지표 또는 성과지표	목표수준		예산액(백만원)		비고
					2015년	2016년	2015	2016	
I-4	건강도시를 만들기 위한 건강지향 정책 추진		각종 질병 조기검진 및 찾아가는 보건의료서비스 제공	어린이국가필수 예방접종률 u-건강센터운영 실적(상담건수)	88% 20,000건	90% 14,000건	2,800	3,047	
I-4-21	건강한 미래 중구 만들기	지역	아동·청소년시기의 올바른 보건의식과 건강한 생활 습관	건강한 학교 모델 구축 수	3	3	25	25	
I-4-22	활기차고 품격 있는 건강도시	보편	간접흡연, 담배연기 없는 중구 만들기	금연클리닉 등록(명) 흡연단속(명)	2,765 666	2,800 4,000	208	468	
I-4-23	우리 동네 u-건강센터 운영	지역	주민건강 안전망구축	등록관리 인원 및 상담건수	5,000명/ 20,000건	2,750명/ 14,000건	152	118	

과제 번호	세부 사업명	사업 유형	목표	지역사회보장 지표 또는 성과지표	목표수준		예산액(백만원)		비고
					2015년	2016년	2015	2016	
I-4-24	취약계층 방문건강 관리	보편	저소득 의료소외계층 의 건강형평성 제고	취약계층 등록관리 가구수	5,500	6,000	707	625	
				취약계층 만성질환 관리조절률(%)	74	74			
				임산부·영유아 가정방문등록관리수	500	500			
I-4-25	무료 안심 예방접종 사업 운영	보편	적기 예방접종을 통한 구민건강증진 및 건강 보호	어린이국가필수 예방접종률	88%	90%	1,362	1,445	
				노인폐렴접종률	52.7%	60%			
				인플루엔자접종 (명)	13,761	15,000			
I-4-26	자살예방사업	지역	자살사망을 낮추고 생명존중문화 조성	자살예방지킴이 교육 이수(명)	300	300	114	134	
I-4-27	대사증후군 관리 사업	지역	대사증후군검진으로 건강생활실천 향상	대사증후군 등록관리수(명)	5,000	7,000	232	232	

4.4.1. 세부사업별 시행계획

1) 건강한 미래중구만들기 : I-4-21

(1) 추진 배경 및 경과

- 신체적·정신적으로 성장기에 있는 학령기 아동·청소년의 올바른 보건의식과 건강생활 습관을 형성하기 위해 건강한 학교 모델을 구축하고 전파
- 아동·청소년 생활터인 학교 및 방과후 교실을 중심으로 건강증진서비스를 제공하여 건강생활을 배우고 습관화하여 평생건강의 기초를 마련

(2) 사업 목적

학교 구성원(학생·교직원·학부모)의 건강위해요인을 파악하고 도출된 건강 문제를 학교와 지역사회가 협력해 주도적으로 해결하는 '마을공동체 사업형' 건강증진학교 모델을 개발·확산시켜 나아가자 함.

(3) 사업 추진 근거

국민건강증진법 : 제 12조(보건교육의 실시 등), 제 19조(건강증진사업 등)

지역보건법 : 제 9조(보건소의 업무)

서울특별시 중구 건강도시 운영 조례, 서울특별시 중구 교육경비 보조에 관한 조례

(4) 사업 개요

- 사업 기간 : 2016. 2. ~ 12.
- 사업 대상 : 관내 초·중·고 36개교
- 사업 내용
 - 건강한 학교 모델 구축 사업
 - 학교 건강증진 프로그램
 - 취약계층 아동·청소년 건강증진 프로그램 운영
- 사업 추진체계
 - 건강한 학교 공모 및 선정 및 지원금 교부
 - 학교구성원 건강행태 및 요구도 조사
 - 학교 건강증진 프로그램 운영
 - 취약계층 아동·청소년 건강증진 프로그램 운영

(5) 목표수준 및 측정방법

지역사회보장지표 또는 성과지표	목표수준		측정방법		
	2015년	2016년	지표산식	자료원	자료수집방법
건강한 학교 모델 구축 수	3	3	참여학교 수	공모 선정	공모 선정

(6) 사업량 및 소요예산

구분	2015(A)	2016(B)	증감율(%) (B-A)÷A*100
사업량 (단위: 개교)	3	3	-

구분		2015(A)	2016(B)	증감율(%) (B-A)÷A*100
사업비 (백만원)	계	25	25	-
	국비			
	· 일반회계			
	· 특별회계 (회계명:)			
	· 기금 (기금명:)			
	지방비	25	25	-
기타				

(7) 사업 모니터링 계획

주체	방법	횟수	시기
의약과	모델학교 운영 점검	2	반기

(8) 담당자

담당 부서	의약과 (미래건강팀)	계장	정순희 (간호6급)	전화 번호	02) 3396-6381
		담당	임동은 (간호7급)		02) 3396-6382

2) 활기차고 품격있는 건강도시 : I-4-22

(1) 추진 배경 및 경과

- 2014년 중구 현재흡연율 22%
 - 성인 남자 흡연율은 39.4%로 매우 높은 수준
- 금연구역 확대 및 간접흡연 피해에 대한 주민의식 향상
 - 서울시 지하철출입구 등 전면금연구역 지정 확대
 - 간접흡연 피해로 인한 금연구역 지정 및 흡연단속 요청민원 증가
- 국내·외 제도적 금연정책 강화
 - 정부 금연사업 추진방향이 흡연규제 강화를 위한 법령 제·개정에 중점
 - 국가금연정책은 세계보건기구(WHO) 담배규제기본협약(FCTC)에 근거
 - 우리나라는 FCTC 비준국으로서 FCTC의 권고사항을 성실히 이행해야 함.

(2) 사업 목적

흡연으로 인한 질병 및 사고이환율이 증가함에 따라, 지역사회 내 금연 환경을 조성하여 고혈압, 당뇨 등 각종 만성질환의 유병율을 낮추어 지역사회 건강증진에 기여

(3) 사업 추진 근거

- 국민건강증진법 제8조, 제9조, 제9조의5, 제34조, 제35조
- 서울특별시 중구 간접흡연 피해방지 조례

(4) 사업 개요

- 사업 기간 : 2016. 1월 ~ 12월(연중)
- 사업 대상 : 관내 전역, 중구민 및 중구 사업장 종사자 등
- 사업 내용
 - 흡연자 금연지원서비스 “금연클리닉” 운영
 - ▶ 6주 간 흡연자 맞춤형 금연상담 및 보조제 지원 등
 - ▶ 관내 대규모 사업장 중심 찾아가는 이동금연클리닉 운영
 - ▶ 금연성공 유인을 위한 단계적 포상 제공
 - 금연구역 내 흡연자에 대한 과태료 부과(흡연단속)
- 사업 추진체계

구분	기관	내용
책임기관	중구보건소 건강도시과	금연클리닉 운영 및 흡연단속 전반
	서울금연지원센터	금연캠프 운영
협력기관	중부교육지원청(초·중·고등학교)	금연교육 및 흡연예방 캠페인 실시
	치과의사회(치과병의원)	금연성공자 치과 무료 스케일링 제공
	한국산업간호사회	취약사업장 금연사업 연계
	경찰서(남대문 중부), 기동대	흡연단속 중 민원발생 시 적극협조
	한국음식업중앙회 중구지회	금연음식점 점검 및 홍보물 배부 등 연계

(5) 목표수준 및 측정방법

지역사회보장지표 또는 성과지표	목표수준		측정방법		
	2015년	2016년	지표산식	자료원	자료수집방법
금연클리닉 등록	2,765명	2,800명	금연클리닉 등록자 수	금연정보시스템	월별보고
흡연단속	666명	4,000명	흡연단속 건수		

(6) 사업량 및 소요예산

구분		2015(A)	2016(B)	증감율(%) (B-A)÷A*100
사업량 (단위: 명, 건)		3,431명	6,800명	98.2
사업비 (백만원)	계	208	468	125
	국비	104	80	
	• 일반회계			
	• 특별회계 (회계명:)			
	• 기금 (기금명:)			
	지방비	104	388	
기타				

(7) 사업 모니터링 계획

주체	방법	횟수	시기
서울특별시	금연정보시스템 실적보고	12	매월 10일

(8) 담당자

담당 부서	건강도시과 (건강도시팀)	계장	박광일 (행정6급)	전화 번호	02) 3396-6321
		담당	배현우 (행정8급)		02) 3396-6324

3) 우리동네 U-건강센터 운영 : I-423

(1) 추진 배경

인구 2만명당 U-건강센터 1개소 구축을 목표로 주민 스스로 24시간 건강관리가 가능한 U-health기반 건강관리시스템 운영으로 주민 가까이에서 주민 요구에 기반한 다양한 건강증진 프로그램 운영 및 주요 만성질환 발견, 치료연계, 등록관리 등 통합건강관리 수행

(2) 추진 경과

- 2013. 6 : 주민밀착형 U-웰니스 건강상담센터 운영 계획(구청장 방침6647)
- 2013. 12 : 약수동, 필동 『우리동네 U-건강센터』 설치·운영
- 2014. 6 : 황학보건지소 『우리동네 U-건강센터』 설치·운영
- 2015. 7 : 회현동 『우리동네 U-건강센터』 설치·운영
- 2016. 1 : 강북삼성병원, (주)헬스맥스 U건강센터 업무지원 협약 체결
- 2016. 2 : 다산보건지소 내 U-건강센터 운영 예정

(3) 사업 목적

- 누구나 쉽고 편리하게 건강관리를 할 수 있는 주민건강 안전망 구축
- 인구 2만명당 1개소의 U-건강센터 6개 권역 설치 운영
- 인구 1만명당 1명의 방문간호사 확보, 동 주민센터 배치

(4) 사업 추진근거

- 구청장 공약사항 관리번호 17번 : 유헬스 기반 주민 건강안전망 강화
- 구청장 방침6647(2013.6.13.) : 주민밀착형 U-웰니스 건강상담센터 운영 계획

(5) 사업개요

- 추진기간 : 2016. 1. ~ 12. (연중)
- 대 상 : 지역주민 전체(19세이상)

- 내 용

- 대사증후군 검진 및 등록관리, 만성질환자(고혈압, 당뇨, 이상지질혈증, 관절염 등) 상담 및 관리, 골밀도 검진 및 상담 등
- 지역건강수준 및 주민요구에 기반한 다양한 건강행태개선 프로그램 운영
- 취약계층 방문보건서비스 제공 및 복지서비스 연계 지원
- 전담인력 : 건강매니저간호사, 방문간호사
- 지원인력 : 의사, 운동처방사, 물리치료사, 영양사 등

(6) 목표수준 및 측정방법

지역사회보장지표 또는 성과지표	목표수준		측정방법		
	2015년	2016년	지표산식	자료원	자료수집방법
등록관리 인원 및 상담건수	5,000명/ 10,000건	2,750명/ 14,000건	센터 등록 실 인원 및 상담건수	내부 전산자료	기초건강측정 및 상담 수행 시 전산입력

(7) 사업량 및 소요예산

구분	2015(A)	2016(B)	증감율(%) (B-A)÷A*100	
사업량 (단위: 명)	2,500	2,750	10	
사업비 (백만원)	계	152	118	△22
	국비			
	· 일반회계			
	· 특별회계 (회계명:)			
	· 기금 (기금명:)			
지방비	152	118	△22	
기타				

(8) 사업 모니터링 계획

주체	방법	횟수	시기
건강도시과	등록관리 및 상담실적 업무보고	주1회	매주 월요일
건강도시과	이용자설문조사를 통한 사업평가	2회	매반기

(9) 담당자

담당 부서	주체	방법	담당	연속(보건6급)	전화 번호
	건강도시과 (마을건강팀)	계장		안계숙(보건6급)	02) 3396-6323
		담당		박형선(행정7급)	02) 3396-6306

4) 취약계층 방문건강관리 : I-4-24

(1) 추진 배경 및 경과

기초생활수급자 및 차상위 계층 등 의료 사각지대의 취약계층에 대한 보완책으로 보건소 및 다양한 민관협력으로 취약계층 방문건강관리 지원

(2) 사업 목적 :

저소득 의료소외계층의 건강문제 발견, 질병예방, 만성질환자 관리 등 보건의료서비스 제공 및 복지 연계 등을 통해 건강형평성을 제고하고 주민의 자가건강 관리능력을 향상시키므로 건강하고 행복한 복지중구 건설에 기여하고자 함

(3) 사업 추진 근거 :

- 국민건강증진법 제3조(국가 및 지방자치단체 책임)
- 지역보건법 제9조(보건소의 업무)
- 보건의료기본법 제31조(국민평생건강관리)
- 공공보건의료에 관한 법률 제5조(보건의료의 우선 제공)

(4) 사업 개요

- 사업 기간 : 2016. 1. ~ 12.
- 사업 대상 : 기초생활수급자 및 차상위계층, 다문화가구, 북한이탈주민, 임산부 영유아 등 취약계층
- 사업 내용 :
 - 방문간호사 지역담당제를 통한 통합 건강관리서비스 제공
 - 임산부 영유아 가정방문 건강관리서비스 제공
 - 지역 내 의료기관, 자원봉사자 등의 연계를 통한 보건·복지서비스 제공
- 사업 추진체계(민관협력 및 연계·협력방안 포함):
 - 중구 의사회 : 대상 정보공유, 병의원 안내
 - 중구 약사회 : 대상 정보공유, 의약품 정보

(5) 목표수준 및 측정방법

지역사회보장지표 또는 성과지표		목표수준		측정방법		
		2015년	2016년	지표산식	자료원	자료수집방법
취약 계층	전 체 등록관리 가 구 수	5,500가구	6,000가구	등록가구수	지역보건의료정보시스템	내부수집
	만 성 질 환 관 리 조 절 률	74%	74%	만성질환조절자수/ 만성질환자수	지역보건의료정보시스템	내부수집
임산부 영유아	가정방문 등록관리수	500명	500명	등록자수	지역보건의료정보시스템	내부수집

(6) 사업량 및 소요예산

구분		2015(A)	2016(B)	증감율(%) (B-A)÷A*100
사업량 (단위: 가구)		5,500	6,000	-
사업비 (백만원)	계	707	625	△12
	국비	16	16	0
	• 일반회계	16	16	
	• 특별회계 (회계명:)			
	• 기금 (기금명:)			
	지방비	시비 297 구비 394	286 322	△4 △18
기타				

(7) 사업 모니터링 계획

주체	방법	횟수	시기
건강관리과	취약 계층 등록 관리 가 구 수 실적 조사	2회	2016 상·하반기
	만 성 관 리 조 절 자 수 실적 조사	2회	2016 상·하반기

(8) 담당자

담당 부서	담당자	전화 번호
건강관리과 (지역보건팀)	계장 이화선 (간호6급)	02) 3396-6371
	담당 윤혜미 (간호8급)	02) 3396-6372

5) 무료 안심예방 접종사업 운영 : I-425

(1) 추진 배경

- 예방접종은 감염병을 예방하는데 가장 효과적인 수단
- 적기예방접종을 통해 감염병 발생 예방으로 국민 건강증진 및 건강보호

(2) 사업 목적

- 감염병 예방을 위한 예방접종을 안전하게 적기에 실시하여 주민의 건강한 삶 유지에 기여

(3) 사업 추진 근거 : 감염병의 예방 및 관리에 관한 법률

(4) 사업 개요

- 사업 기간 : 연중
- 사업 대상 : 만 12세 이하 어린이, 65세 이상 어르신 및 의료 취약계층 등
- 사업 내용
 - 어린이 국가필수예방접종
 - 65세 이상 어르신 인플루엔자 및 폐렴예방접종
 - 의료취약계층 인플루엔자 접종
- 접종장소 : 보건소 및 위탁의료기관
- 사업 추진체계
 - 보건복지부, 질병관리본부 : 사업기반 및 인프라 구축, 사업목표 및 전략수립
 - 보건소 : 관내의료기관 교육 및 비용상환, 예방접종 및 관리, 홍보
 - 위탁의료기관 : 예방접종교육이수, 예방접종 및 등록, 비용신청, 접종일정 알림

(5) 목표수준 및 측정방법

지역사회보장지표 또는 성과지표	목표수준		측정방법		
	2015년	2016년	지표산식	자료원	자료수집방법
어린이국가 필수예방접종률	88%	90%	예방접종건수/대상 접종건수×100	예방접종등록 관리시스템	예방접종등록 관리시스템
노인폐렴접종률	52.7%	60%	예방접종건수/대상 접종건수×100	예방접종등록 관리시스템	예방접종등록 관리시스템
인플루엔자접종	13,761	15,000명	인플루엔자접종건수	예방접종등록 관리시스템	예방접종등록 관리시스템

(6) 사업량 및 소요예산

구분		2015(A)	2016(B)	증감율(%) (B-A)÷A*100
	사업량(단위 :%) 어린이 국가필수예방접종률	88%	90%	
사업비 (백만원)	계	1,362	1,445	
	국비			
	• 일반회계	408	433	
	• 특별회계 (회계명:)			
	• 기금 (기금명:)			
	지방비	954	1,012	
	기타			

(7) 사업 모니터링 계획

주체	방법	횟수	시기
건강관리과	무료예방접종등록관리	월 1회	매월 말

(8) 담당자

담당 부서	건강관리과 (지역보건팀)	계장	심은지 (간호6급)	전화 번호	02) 3396-5351
		담당	변명자 (간호7급)		02) 3396-6353

6) 자살예방사업 : I-4-26

(1) 추진 배경 및 경과

① 추진배경

자살 생각을 한 경우의 57.0%, 자살계획을 한 경우의 3.7%, 자살시도를 한 경우의 75.3%가 정신질환을 경험하여 정신질환과 자살 간의 높은 상관관계가 있는 것으로 나타나 심각해지는 자살사망 예방을 위해 고위험군 중심으로 정신보건 인프라 강화 필요

② 추진경과

- 2012 지역기반 자살예방사업 모형 개발 후 5개구 중심 시범사업

- 2013 서울시 지역기반자살예방사업 25개구 확대
- 2013. 6. 서울특별시 중구 자살예방 및 생명존중문화 조성을 위한 조례 제정
- 2014 자치구 주도형 자살예방사업 정착

(2) 사업 목적

자살사망에 대한 예방적 접근 및 사후관리를 통해 자살사망률을 낮추고 생명존중문화를 조성

(3) 사업 추진 근거

자살예방 및 생명존중문화 조성을 위한 법률 제4조, 서울특별시 중구 자살예방 및 생명존중 문화조성을 위한 조례

(4) 사업 개요

- 사업 기간 : 2016. 1. 1. ~ 2016. 12. 31.
- 사업 대상 : 전 구민
- 사업 내용 : 자살고위험자 조기발견 및 생명보호망 구축
- 사업 추진체계
 - 자살고위험군 효과적 관리체계 구축
 - 자살 취약지역, 취약인구 생명보호망 구축·운영
 - 자살 위험군 조기발견 및 생명존중 문화조성

(5) 목표수준 및 측정방법

지역사회보장지표 또는 성과지표	목표수준		측정방법		
	2015년	2016년	지표산식	자료원	자료수집방법
자살예방지킴이 교육 이수	자살예방 지킴이 양성 300명	자살예방 지킴이 양성 300명	자살예방지킴이 교육수료자 수	서울시 자살예방센터	자살예방지킴이 온라인시스템

(6) 사업량 및 소요예산

구분		2015(A)	2016(B)	증감율(%) (B-A)÷A*100
사업량 (단위: 명)		300	300	-
사업비 (백만원)	계	114	134	17
	국비			
	• 일반회계			
	• 특별회계 (회계명:)			
	• 기금 (기금명:)			
	지방비	114	134	17
기타				

(7) 사업 모니터링 계획

주체	방법	횟수	시기
의약과	자살예방지킴이 양성 교육 이수자 실적	1	9월말

(8) 담당자

담당 부서	의약과 (미래건강팀)	계장	정순희 (간호6급)	전화 번호	02) 3396-6381
		담당	한희정 (간호6급)		02) 3396-6383

7) 대사증후군 관리사업 : I-4-27

(1) 추진 배경 및 경과

① 추진배경

고도비만 유병율이 급증('98년 2.1%→'08년 4.7%)하고 있는 20대 및 대사증후군에 취약한 베이비부머세대(남성)을 포함한 구민건강의 적극적 관리를 위해 체계적인 서비스를 제공, 건강생활실천 구현.

② 추진경과

- 2015. 2. 대사증후군관리사업 간담회

- 2015. 2.~ 찾아가는 대사증후군 검진 시행(연중)
- 2015. 3. 대사증후군관리사업 계획서 제출
- 2015. 3.~ 대사증후군 관리사업 전문교육
- 2015. 12. 대사증후군관리사업 워크숍 및 건강관리서비스 발전 방안모색
심포지엄 참석
- 2016. 1.~ 구민 대상 대사증후군관리사업 캠페인 및 홍보물 배부

(2) 사업 목적

대사증후군관리 사업을 통한 지속적인 건강관리서비스 제공으로 만성질환 조기발견 및 심뇌혈관질환을 예방하여 자가 건강 관리 수준을 향상시키고자 함

(3) 사업 추진 근거

보건의료기본법, 국민건강증진법, 서울시 대사증후군관리사업 추진계획

(4) 사업 개요

- 사업 기간 : 2016. 1. 1. ~ 2016. 12. 31.
- 사업 대상 : 만20세~만64세 구민
- 사업 내용 : 대사증후군 검진 실시 및 맞춤형 상담서비스 제공
- 사업 추진체계

흐름	《대사증후군 등록》	《추구관리》	《서비스제공 질 향상》
역할	<ul style="list-style-type: none"> • 통합건강관리센터 운영 • 찾아가는 상담실 운영 • 취약계층 대상자 발굴 • 건강검진 사후관리 등록 • 대사증후군사업 홍보 	<ul style="list-style-type: none"> • 등록자의 체계적 추구관리 : 검사 결과에 따른 분류 • 건강관련 프로그램 연계 : 고혈압, 당뇨교실 등 • 6,12개월 추구관리율 향상 	<ul style="list-style-type: none"> • 상담인력 역량강화 교육 : 기본, 심화 전문교육 • 현장방문 및 모니터링 • 정도관리 : 교육, 기기점검
협조	관내 사업장, 건강보험공단, 보건지소(6개소), 홍보담당관	전문의료기관	관내 사업장, 유관기관

(5) 목표수준 및 측정방법

지역사회보장지표 또는 성과지표	목표수준		측정방법		
	2015년	2016년	지표산식	자료원	자료수집방법
대사증후군 등록관리수	5,000명	7,000명	등록관리자 총합	결과보고	대사증후군 프로그램 DB자료

(6) 사업량 및 소요예산

구분		2015(A)	2016(B)	증감율(%) (B-A)÷A*100
사업량 (단위: 명)		6,163	7,000	13.6
사업비 (백만원)	계	232	232	-
	국비	0	0	
	• 일반회계	0	0	
	• 특별회계 (회계명:)	0	0	
	• 기금 (기금명:)	0	0	
	지방비	232	232	-
기타				-

(7) 사업 모니터링 계획

주체	방법	횟수	시기
서울특별시	대사증후군관리사업 추진실적	4	분기

(8) 담당자

담당 부서	의약과 (건강생활팀)	계장	박찬미 (간호6급)	전화 번호	02) 3396-6331
		담당	손윤진 (간호7급)		

4.5 안정되고 보람있는 노후생활 및 취약계층 지원(중점추진사업 I-5)

(1) 추진 배경 및 경과

2015년 3분기 기준 우리 구는 전체인구수 134,828명 중 65세이상 노인 인구가 20,239명으로 노인 인구비율이 15.97%에 해당함. 이는 서울시 평균 12.18%보다 높은 비율로, 서울시에서도 세 번째로 노인 인구가 많은 자치구임. 그러나 급속한 고령화와 가족해체 등으로 홀로 거주하는 노인들의 증가로 어르신들의 안정적인 노후생활을 위한 제도적 기반마련

(2) 사업 목적

- 어르신들에게 일자리 제공을 통해 사회 참여를 지원
- 독거노인에게 돌봄서비스를 제공함으로써 사회안전망 구축
- 경로당 활성화 프로그램을 통해 노인여가복지 인프라 구축
- 치매, 안검진 등 조기발견, 적기치료를 통한 노년의 삶의 질 향상

(3) 사업 추진근거

노인복지법 제23조(노인사회참여지원, 제24조(지역봉사지도원 위촉 및 업무), 저출산고령사회기본법 제14조(여가문화 및 사회활동의 장려), 노인복지법 제27조의 2(홀로 사는 노인에 대한 지원), 사회복지사업법 제33조의 3(보호의 방법), 노인복지법 제37조(노인여가복지시설의 설치), 서울특별시 중구 경로당 운영 및 관리 규칙

(4) 사업내용

- 사업 대상 및 인원 : 65세 이상 어르신 및 경로당
- 사업 추진체계
 - 어르신 사회활동 지원사업 운영
 - 어르신 돌봄 서비스사업
 - 어르신 복지시설(경로당) 운영
 - 어르신 의치보철 사업
 - 치매관리사업
 - 어르신 안 검진 및 개안 수술지원

(5) 그 밖에 사항(요약)

과제 번호	세부 사업명	사업 유형	목표	지역사회보장 지표 또는 성과지표	목표수준		예산액(백만원)		비고
					2015년	2016년	2015	2016	
I-5	안정되고 보람 있는 노후생활 및 취약계층 지원		안정된 노후생활 및 어르신 건강관리 지원	어르신돌봄서비스 대상자 수	737	785	5,853	7,369	
				경로당프로그램 운영경로당 수	45	46			
I-5-28	어르신 사회활동 지원사업 운영	보편	어르신에게 일자리를 지원하여 사회참여 유도	어르신 일자리 참여자 수(명)	1,900	2,182	3,897	4,437	
I-5-29	어르신 돌봄 서비스사업	보편	돌봄이 필요할 때 쉽게 도움을 찾아 지원을 받을 수 있는 체계 구축	서비스 대상자 수	737	785	493	523	
I-5-30	어르신 의치보철 사업	보편	어르신 의치보철 및 사후관리를 통한 저작기능회복	어르신 의치보철 보급 실적	57명	57명	134	104	
I-5-31	치매관리사업	보편	조기발견으로 노년 의 삶의 질을 향상	치매 예방 인식 개선을 위한 교육및 홍보사업	교육 130회 홍보 8,000회	교육 150회 홍보 8,000회	609	581	
I-5-32	어르신 안검진 및 개인수술지원	보편	조기발견적기치료 를 통한 실명예방 및 시력유지	안검진 및 개인수술 연계 건수	25	30	비예산	비예산	
I-5-33	어르신 복지 시설 (경로당) 운영	지역	경로당 프로그램 활성화	프로그램 운영 경로당 수	45	46	720	1,724	

4.5.1. 세부사업별 시행계획

1) 어르신 사회활동 지원사업 운영 : I-5-28

(1) 추진 배경 및 경과

2015년 3분기 기준 우리 구는 전체인구수 134,828명 중 65세이상 노인 인구가 20,239명으로 노인 인구비율이 15.97%에 해당함. 이는 서울시 평균 12.18%보다 높은 비율로, 서울시에서도 세 번째로 어르신 인구가 많은 자치구임. 우리 구에서는 어르신 인구가 많은 구 특성에 맞게 어르신 복지를 위해 사회활동 지원사업을 운영하고 있음. 사회활동 지원사업의

일환으로 어르신들이 본인의 능력을 발휘할 수 있는 활동처를 제공하고 있으며 이에 따른 활동비를 지원하고 있음. 2015년에는 총 1,900명의 어르신들에게 사회활동 지원사업을 운영하였으나 2016년에는 282명이 증가해 총 2,182명의 어르신들이 사회활동에 참여할 수 있게 됨.

(2) 사업 목적

고령 어르신들의 지속적인 사회참여를 지원함으로써 세대 간 통합과 건강하고 활기찬 노후생활을 지원하고자 함

(3) 사업 추진 근거

노인복지법 제23조(노인사회참여지원, 제24조(지역봉사지도원 위촉 및 업무), 저출산고령사회기본법 제14조(여가문화 및 사회활동의 장려)

(4) 사업 개요

- 사업 기간 : 연중사업
- 사업 대상 및 내용

사업유형	프로그램명	참여대상
공익활동	노노케어, 취약계층 자원봉사, 공공시설 자원봉사, 경륜전수 지원봉사,	만65세이상 기초연금 수급자
취업창업형	스쿨존교통지원사업, 주정차질서 계도지원사업 등	만60세이상
인력파견형	인력알선을 위한 취업지원체계 지원	만60세이상

- 사업 추진체계(민관협력 및 연계·협력방안 포함)
 - 수행기관별 사업계획에 따라 참여자 모집 및 선발
 - 청소 등 단순노무성 일을 지양하고 공익활동 일자리 운영 확대
 - 수익성·지속성이 높은 취업 및 창업활동 수요처 발굴 및 운영

(5) 목표수준 및 측정방법

지역사회보장지표 또는 성과지표	목표수준		측정방법		
	2015년	2016년	지표산식	자료원	자료수집방법
어르신일자리 참여자수	1,900명	2,182명	어르신일자리 참여자수	한국노인인력개발원 전산시스템	전산시스템 확인

(6) 사업량 및 소요예산

구분		2015(A)	2016(B)	증감율(%) (B-A)÷A*100
사업량 (단위: 명, 건)		1,900	2,182	14.84
사업비 (백만원)	계	3,897	4,437	13.85
	국비(30%)	1,169	1,331	13.85
	• 일반회계			
	• 특별회계 (회계명:)			
	• 기금 (기금명:)			
	지방비(시비35%)	1,364	1,553	13.85
	지방비(구비35%)	1,364	1,553	13.85

(7) 사업 모니터링 계획

주체	방법	횟수	시기
사회복지과	전산관리	매월 참여자 실적관리	상시
사회복지과	수행기관 지도점검	1회	하반기
한국노인인력개발원	전산관리	참여자 실적 및 수행기관 관리	상시

(8) 담당자

담당 부서	사회복지과 (노인복지팀)	팀장	행정6급 조현우	전화 번호	02)3396-5361
		담당	사회8급 정지은		02)3396-5365

2) 어르신 돌봄 서비스 사업 : I-5-29

(1) 추진 배경 및 경과

① 추진배경

급속한 고령화와 가족해체 등으로 홀로 거주하는 노인들의 증가로 어르신들의 안정적인 노후생활을 위한 제도적 기반을 구축하고자 일상생활이 어려운 노인들의 돌봄서비스를 강화하여 삶의 질 향상에 기여

② 추진경과

- 2014년 노인돌봄기본서비스 수행기관(약수복지관) 위탁 - 사업시행
- 2015년 우수기관으로 재위탁 (약수복지관) 12.31. 현재 돌봄기본 677명보호
- 2016년 우수기관으로 재위탁 (약수복지관) 돌봄기본서비스 대상자 확대발굴 및 재가어르신 통합관리시스템 대상자 입력으로 중복수혜 방지 및 실적관리

(2) 사업 목적

혼자 힘으로 일상생활을 영위하기 어려운 노인과 독거노인에게 욕구에 따라 안전확인, 생활교육, 서비스 연계, 가사·활동지원, 주간보호서비스 등 맞춤형 복지서비스 제공 등을 통해 독거노인에 대한 종합적인 사회안전망 구축

(3) 사업 추진 근거

노인복지법 제27조의 2(홀로 사는 노인에 대한 지원)
사회복지사업법 제33조의 3(보호의 방법)

(4) 사업 개요

- 사업 기간 : 2016. 1. 1. ~ 12. 31.
- 사업 대상 : 돌봄기본(만 65세 이상 요양서비스 불필요 독거노인)
돌봄종합(만 65세 이상의 노인 중 돌봄서비스가 필요한 노인)
- 사업 내용 : 가정방문, 유선 등을 통한 주기적 안전확인, 생활교육, 서비스연계 방문서비스, 주간보호 서비스, 차매가족 휴가지원 서비스, 단기가사 서비스

- 사업 추진체계 : 사업수행기관 위탁 운영
 - 노인돌봄기본서비스 : 수행기관 위탁, 약수노인종합복지관에서 시행
 - 독거노인생활관리사(22명) 및 사례관리사(1명) 총23명이 혼자 거주하는 독거노인의 현황조사를 통하여 돌봄이 필요한 어르신에게 서비스 시행
 - 독거노인에게 정기적인 안전 확인 및 정서적 지원, 건강 영양관리 등의 생활교육, 보건, 복지서비스 등 지원
 - 노인돌봄종합서비스 : 등록기관 - 중구지역자활센터 및 새생명재가노인복지센터
 - 요양등급 외 판정을 받은 서비스대상자에게 월27시간, 36시간 방문서비스및 주간보호서비스, 치매환자가족지원서비스, 단기가사서비스 등을 지원
 - 카드식 바우처를 발급, 등록된 기관에서 서비스 이용

(5) 목표수준 및 측정방법

지역사회보장지표 또는 성과지표	목표수준		측정방법		
	2015년	2016년	지표산식	자료원	자료수집방법
서비스 대상자수 (명)	737	785	서비스 대상자수	전산자료 (재가어르신 통합관리시스템 및 사회보장정보원)	전산열람 (서비스인원)

(6) 사업량 및 소요예산

구분		2015(A)	2016(B)	증감율(%) (B-A)÷A*100
사업량 (노인돌봄 및 돌봄종합 대상자 수)		737명	785명	6.1
사업비 (백만원)	계	493	523	6.1
	국비	246	261	6.1
	· 일반회계			
	· 특별회계 (회계명:)			
	· 기금 (기금명:)			
	지방비	247	262	6.1
기타				

(7) 사업 모니터링 계획

주체	방법	횟수	시기
서울시 및 거점기관	서면평가 및 현장평가 (독거노인지원 및 사업수행기관 운영, 사업성과, 전산활용, 업무협력 등 돌봄서비스 전반)	2	2016. 11월중

(8) 담당자

담당 부서	사회복지과 (노인복지팀)	계장	조현우 (행정6급)	전화 번호	02) 3396-5361
		담당	강희정 (사회6급)		02) 3396-5368

3) 어르신 의치보철사업 : I-5-30

(1) 추진 배경 및 경과

65세이상 노인 절반가량이 다수의 치아 상실로 씹기 불편 등을 호소하여 2014년 저작 불편 호소율은 36.5%로 나타나고 있으며, 이를 해소하기 위한 어르신 의치보철 및 사후관리 사업 추진

< 2015년 추진실적 >

구 분	목표	실적
어르신의치보철(명)	57명	71명

(2) 사업 목적

치아의 결손으로 의치보철이 절실하나 경제적 이유로 이를 장착하지 못하는 저소득층 노인을 대상으로 의치보철 보급과 기 수혜자 의치사후관리를 통해 저작기능 회복에 기여

(3) 사업 추진 근거

구강보건법 제3조, 제6조, 제7조,
2016년 의료급여사업안내 및 차상위본인부담 경감대상자 지원사업안내

(4) 사업 개요

- 사업 기간 : 2016. 1월 ~ 6월
- 사업 대상
만 65세이상 국민기초생활 의료급여수급자 및 차상위 건강보험 전환자
- 사업 내용 : 완전의치(틀니)·부분의치(틀니) 시술 비용 및 사후관리
- 추진절차

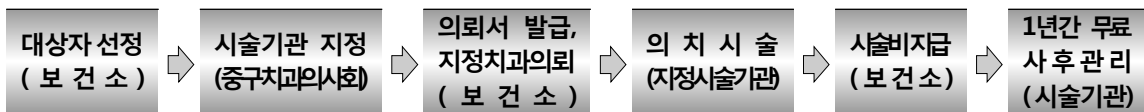

- 사업 추진체계
 - 주관 및 연계 기관

구 분	해당팀명	비 고
책임기관	의약과 의무팀	업무 전반 추진
	건강관리과 방문보건팀의무팀	대상자 선정
	사회복지과	행복e음 관리
협력기관	중구치과의사회	시술기관지정 및 관리
	치과의원	의치 시술 및 청구

- 사업 추진 방법
 - 1) 방문보건팀에 1차 대상자 파악 의뢰
 - 2) 보건소 구강보건실에서 구강검진 후 대상자 선정
 - 3) 중구치과의사회와 사전협의하여 대상자 시술기관 지정
 - 4) 대상자 시술의료기관에 시술의뢰
 - 5) 의치시술후 환자에게 진료기록부 사본 활용 동의서를 받음
 - 6) 의료비 지급 신청서에 의해 해당 의원에게 시술비 지급
 - 7) 70세이상 의료급여 대상자 보장기관에 요청하여 행복e음에 등록
 - 8) 시술후 1개월후 사후 만족도 평가를 위한 설문조사 실시

(5) 목표수준 및 측정방법

지역사회보장지표 또는 성과지표	목표수준		측정방법		
	2015년	2016년	지표산식	자료원	자료수집방법
어르신 의치보철 보급 실적	57명	57명	실적/목표	결과보고서	결과보고 (문서)

(6) 사업량 및 소요예산

구 분		2015(A)	2016(B)	증감율(%) (B-A)÷A*100
사업량 (단위: 명)		71	57	△20
사업비 (백만원)	계	134	104	△22
	국비	67	52	△22
	• 일반회계			
	• 특별회계 (회계명:)			
	• 기금 (기금명:)			
지방비(시비25%, 구비25%)		67	52	△22
기타				

(7) 사업 모니터링 계획

주체	방법	횟수	시기
중구청	분기별 실적 점검 및 사후관리 평가	4	분기

(8) 담당자

담당 부서	의약과 (의무팀)	계장	김승혜(약무6급)	전화 번호	02) 3396-6401
		담당	황채정(의기6급)		02) 3396-6485

4) 치매관리사업 : I-5-31

(1) 추진 배경 및 경과

고령화로 치매가 사회문제로 대두되고 있으며, 치매노인을 부양하는 가족의 고통과 부담으로 이어질 뿐만 아니라 가족 해체의 원인이 되기도 함
지역주민의 치매사정을 통한 조기발견으로 노년의 삶의 질을 향상시키고

재가 치매환자를 일괄 등록 관리함으로써 필요한 소모품 제공 및 치매에 대한 교육과 올바른 정보제공이 필요함.

(2) 사업 목적

인지기능 향상활동, 치매 조기검진, 등록관리, 치료비지원 등 통합서비스 제공을 통하여 치매를 예방·치료관리하여 가족의 심리적 부담과 부담비용 감소로 삶의 질 향상에 기여하고자 함

(3) 사업 추진 근거 : 치매관리법, 지역보건법제9조(보건소업무)

(4) 사업 개요

- 사업 기간 : 2016. 1. ~ 12.
- 사업 대상
 - 치매선별검진 : 만60세 이상 중구 어르신
 - 치매가족, 환자, 주민전체
- 사업 내용
 - 치매예방 인식개선을 위한 교육 및 홍보사업
 - 치매조기검진
 - 치매원인확진비지원 및 치매치료비지원
 - 중구 어르신 건강지킴이 양성 및 활동
- 사업 추진체계
 - 어르신건강증진센터 운영 : 성공노화 프로젝트, 만성질환 적정관리, 보건·복지 통합 DB구축

(5) 목표수준 및 측정방법

지역사회보장지표 또는 성과지표	목표수준		측정방법		
	2015년	2016년	지표산식	자료원	자료수집방법
치매예방인식개선을 위한 교육 및 홍보사업	교육 130회 홍보 8,000회	교육 150회 홍보 8,000회	실시횟수/목표수	내부수집자료	내부수집

지역사회보장지표 또는 성과지표	목표수준		측정방법		
	2015년	2016년	지표산식	자료원	자료수집방법
치매원인확진 검사비 지원	70건	70건	지원건수/목표수	내부수집자료	내부수집
선별검진	6,000명	5,000명	검진자수/목표량	내부수집자료	내부수집
치료비 지원	100명	100명	지원건수/목표수	내부수집자료	내부수집
어르신 건강지킴이 양성	64명	80명	양성자수/목표수	내부수집자료	내부수집

(6) 사업량 및 소요예산

구분		2015(A)	2016(B)	증감율(%) (B-A)÷A*100
사업량 (단위: 회)-교육		130	150	15.3
사업비 (백만원)	계	609	581	△4.6
	국비	12	12	0
	• 일반회계	12	12	
	• 특별회계 (회계명:)			
	• 기금 (기금명:)			
	지방비			
	시비	295	284	△3.7
	구비	302	284	△6
기타				

(7) 사업 모니터링 계획

주체	방법	횟수	시기
치매관리 담당자	교육 및 홍보사업 실적조사	2회	2016 상 · 하반기
	검사비, 치료비 지원건수 현황조사	2회	2016 상 · 하반기
	현장조사	2회	2016 상 · 하반기

(8) 담당자

담당 부서	건강관리과	계장	이화선 (간호6급)	전화 번호	02) 3396-6371
		담당	박주안 (간호6급)		02) 3396-6373

5) 어르신 안 검진 및 개안수술 지원 : I-5-32

(1) 추진 배경 및 경과

평균수명의 연장으로 노화에 의한 안질환 유병률 증가함.
노화성 안질환은 자각증상이 거의 없어 정기적인 검진을 통한 조기발견 및 개안수술만이 유일한 치료 방법으로 방치 시 실명 위험이 높아짐.

(2) 사업 목적

저소득층 노인에게 대한 정밀 안검진 및 개안수술 실시로 안질환의 조기발견, 적기치료를 통한 실명예방 및 시력유지를 위함.

(3) 사업 추진 근거

- 노인복지법 제1조(목적)
- 노인복지법 제27조(건강진단 등)

(4) 사업 개요

- 사업 기간 : 2016. 1. ~ 12.
- 사업 대상 : 백내장, 망막증, 녹내장 등 안과적 수술(유리체강 내 항체 주사치료 및 레이저 치료 포함)이 필요한 저소득층(만 60세 이상 노인)
- 사업 내용 :
 - 어르신 안검진비 지원
 - 어르신 개안수술비 지원
- 사업 추진체계(민관협력 및 연계·협력방안 포함):
 - 의료기관(국립중앙의료원) : 수술비 지원
 - 한국실명예방재단 : 안검사 및 개안수술비 지원

(5) 목표수준 및 측정방법

지역사회보장지표 또는 성과지표	목표수준		측정방법		
	2015년	2016년	지표산식	자료원	자료수집방법
안검진 및 개안수술 연계 건수	25	30	연계건수/목표량	내부수집자료	내부수집

(6) 사업량 및 소요예산(비예산)

구분		2015(A)	2016(B)	증감율(%) (B-A)÷A*100
사업량 (단위: 건)		25	30	
사업비 (백만원)	계	비예산	비예산	
	국비	-	-	
	• 일반회계	-	-	
	• 특별회계 (회계명:)	-	-	
	• 기금 (기금명:)	-	-	
	지방비	-	-	
기타		-	-	

(7) 사업 모니터링 계획

주체	방법	횟수	시기
업무담당자	연계건수 실적조사	12회	2016. 매월

(8) 담당자

담당 부서	건강관리과	계장	이화선 (간호6급)	전화 번호	02) 3396-6371
		담당	윤혜미 (간호8급)		02) 3396-6372

6) 어르신 복지시설(경로당)운영 : I-5-33

(1) 추진 배경 및 경과 :

급속한 고령화 시대 진입 및 베이비부머 시대의 사회참여 욕구 증가로 단순 사랑방 기능으로 운영되고 있는 경로당의 역할이 미흡함

(2) 사업 목적

신 노년층의 다양한 욕구를 충족하고, 제2의 인생설계를 지원할 수 있는 노인여가복지 인프라 구축이 요구됨에 따라 경로당 활성화 및 소규모 복지관 증설이 필요함

(3) 사업 추진 근거

노인복지법 제37조(노인여가복지시설의 설치), 서울특별시 중구 경로당 운영 및 관리 규칙

(4) 사업 개요

- 사업 기간 : 2016. 1 ~ 12월
- 사업 대상 : 관내 경로당 48개소
- 사업 내용
 - 약수노인복지관 등 관내 기관(단체) 경로당 방문 프로그램 사업 활성화
 - 개방형 경로당 확대(1개소 ⇒ 3개소)
 - 소규모 노인복지센터 건립으로 신 노년층 문화 공간 창출 등
- 사업 추진체계
 - 약수노인복지관, 대한노인회중구지회, 어르신건강증진센터, 국민건강보험공단 협력체계 유지를 통해 경로당 방문 프로그램 활성화
 - 신당5동 구립경로당(4개소) 협의를 통해 소규모 노인복지센터 건립(운영) 등

(5) 목표수준 및 측정방법

지역사회보장지표 또는 성과지표	목표수준		측정방법		
	2015년	2016년	지표산식	자료원	자료수집방법
프로그램 운영 경로당 수	45개소	46개소	프로그램 운영 경로당 수	프로그램 운영실적 보고서	프로그램 운영실적 보고서

(6) 사업량 및 소요예산

구분	2015(A)	2016(B)	증감율(%) (B-A)÷A*100
사업량 (프로그램운영 경로당 수)	45	46	2.2

구분		2015(A)	2016(B)	증감율(%) (B-A)÷A*100
사업비 (백만원)	계	720	1,724	139
	국비	6	6	
	• 일반회계			
	• 특별회계 (회계명:)			
	• 기금 (기금명:)			
	지방비	714	1,718	140
기타				

(7) 사업 모니터링 계획

주체	방법	횟수	시기
대한노인회중구지회	경로당 회장, 총무 등 대상 프로그램 만족도 평가	1	2016.10월중

(8) 담당자

담당 부서	사회복지과 (노인복지팀)	계장	조현우 (행정6급)	전화 번호	02) 3396-5361
		담당	최장일 (행정7급)		02) 3396-5364

4.6 저소득층 맞춤형 지원체계 구축 (중점추진사업 I-6)

(1) 추진 배경 및 경과

국민기초생활보장 수급자나 국민기초생활보장 수급자에 해당하지 않는 저소득 주민에게 알맞은 복지를 제공하여 최저생활을 보장하고 인간다운 삶을 영위할 필요성 있음.

(2) 사업 목적

국민기초생활보장법의 생계·의료·주거·교육급여 수급자와 수급자가 될 수 없는 복지 사각지대 저소득 주민에게 각종 지원 사업을 추진함으로써 최저 생활 수준을 보장하고 인간다운 삶을 영위할 수 있도록 함.

(3) 사업 추진근거

- 서울특별시 중구 주민소득지원 생활안정자금 특별회계 설치 조례
- 국민기초생활보장법 제7조~제14조
- 서울특별시 저소득주민의 생활안정지원에 관한 조례 제3조
- 서울특별시 중구 저소득 주민 국민건강보험료 지원 조례
- 서울특별시 중구 저소득 주민 국민건강보험료 지원 조례 시행규칙
- 사회서비스 이용 및 이용권 관리에 관한 법률
- 사회복지사업법 제33조의 7(서비스의 제공방법)

(4) 사업내용

- 사업 대상 및 인원
 - 국민기초생활보장법의 생계·의료·주거·교육급여 수급자
 - 국민기초생활보장법의 생계·의료급여 수급자 중 중·고등학교 신입생
 - 저소득 주민
- 사업 추진체계
 - 저소득 주민에게 주민소득지원 및 생활안정자금 용자 지원
 - 기초생계·의료·주거 수급자에게 생계비, 의료서비스, 주거비 지원
 - 저소득 주민에게 국민건강보험료 지원
 - 가사·간병 방문관리사 지원
 - 기초생계·의료수급자 중 중·고교 신입생 교복비 지원

(5) 그 밖에 사항(요약)

(단위:백만원)

과제 번호	세부 사업명	사업 유형	목표	지역사회보장 지표 또는 성과지표	목표수준		예산액(백만원)		비고
					2015년	2016년	2015	2016	
I-6	저 소득 층 맞 춤 형 지원체계구축		최저생활수준 보장하고 인간다운 삶 영위	기초보장수급자 비율(%)	3	3	14,229.4	17,676.2	

과제 번호	세부 사업명	사업 유형	목표	지역사회보장 지표 또는 성과지표	목표수준		예산액(백만원)		비고
					2015년	2016년	2015	2016	
I -6-35	긴급지원사업	보편	위기상황에 처한 저소득층에 대한 신속한 지원	긴급복지지원 예산 집행율(%)	81	70	439	310	
I -6-35	주민소득지원 및 생활안정 자금 용자	지역	영세 생활자에게 저금리 융자지원으로 자립기반 구축 및 생활안정도모	융자지원실적 (단위:백만원)	60	80	60	80	
I -6-36	기초생활보장 수급자급여 지원	보편	필요한 급여를 적기에 지급하여 최저생활을 보장	지원액	13,642	17,194	13,642	17,194	
I -6-37	저소득층 건강보험료 지원	지역	국민건강보험료 지원으로 국민의 건강 증진에 기여	지원 세대수	3,490	3,490	24	24	
I -6-38	가사·간병 방문관리사 지원 사업	보편	가사 간병 방문 제공인력의 사회적 일자리 창출과 취약계층의 생활 안정 도모	가사간병지원	15	18	50	55	
I -6-39	신입생 교복비 지원	지역	생계·의료급여 수급자 중 중·고등학교 신입생에게 교복비(동·하복)를 지원하여 적절한 교육기회를 제공	지원대상자 수	48	44	14.4	13.2	

4.6.1. 세부사업별 시행계획

1) 긴급지원사업 : I -6-34

(1) 추진 배경 및 경과

① 추진 배경

2004년 대구 불로동 5세아동 영양실조 사망사건의 발생을 계기로 위기상황에 처한 저소득층에 대한 신속한 지원의 필요성 대두

② 추진 경과

- 2015. 1. 소득기준 완화(최저생계비 150%→185%이하) 및 금융재산 기준 완화(300→500만원 이하/주거지원 300→700만원 이하)

(2) 사업 목적

생계곤란 등의 위기상황에 처하여 도움이 필요한 사람을 신속하게 지원함으로써 이들이 위기상황에서 벗어나 건강하고 인간다운 생활을 할 수 있게 함을 목적으로 함

(3) 사업 추진 근거 : 긴급복지지원법

(4) 사업 개요

- 사업 기간 : 2016. 1. 1. ~ 2016. 12. 31.
- 사업 대상 : 전 구민
- 사업 내용 : 갑작스러운 위기상황에 처해 생계가 곤란한 가구에 생계비, 주거비, 의료비 등 지원
- 사업 추진체계
 - ① 책임기관 : 중구청 복지지원과
 - ② 협력기관 : 보건복지부콜센터 및 동주민센터, 의료기관 종사자, 교원, 사회복지시설 종사자, 복지위원, 노숙인시설 및 노숙인 종합지원센터 등
 - ③ 협력방법 : 긴급복지지원 대상자 발생시 신속히 신고
 - ④ 주민참여 방법 : 관내 소식지 등 지역언론 및 포스터·리플릿, 전광판, 각종직능단체 등을 통한 적극적인 홍보 실시

(5) 목표수준 및 측정방법

(단위 : 백만원)

지역사회보장지표 또는 성과지표	목표수준		측정방법		
	2015년	2016년	지표산식	자료원	자료수집방법
긴급복지지원 예산 집행율	81%	70%	긴급복지지원 지원액/예산액*100	지방재정관리 시스템	지방재정관리 시스템 자료 추출

(6) 사업량 및 소요예산

구분		2015(A)	2016(B)	증감율(%) (B-A)÷A*100
사업량 (단위 : %)		81	70	△13
사업비 (단위 : 백만원)	계	439	310	△29
	국비	210	155	△26
	· 일반회계	210	155	
	· 특별회계 (회계명:)	-	-	
	· 기금 (기금명:)	-	-	
	지방비 (시비+구비)	214	155	△27
	기타 (메르스 관련 특별교부금)	15	-	△100

(7) 사업 모니터링 계획

주체	방법	횟수	시기
복지지원과	동별 홍보실적 제출 요청	12회	매월

(8) 담당자

담당 부서	복지지원과 (맞춤지원팀)	계장	김현성 (6급)	전화 번호	02) 3396-5311
		담당	진소연 (9급)		02) 3396-5316

2) 주민소득지원 및 생활안정자금 융자 : I -6-35

(1) 추진 배경 및 경과

저소득층 맞춤형 지원체계구축으로 저소득 지역 주민의 자녀학자금 및 영세 상행위 지원자금을 필요한 시기에 융자 신청 할 수 있도록 연2회에서(상·하반기)에서 2014.7.24. 융자시기 수시변경으로 더 많은 저소득 주민들에게 융자혜택을 부여함

(2) 사업 목적

영세생활자에게 저금리 융자지원으로 자립기반구축 및 생활안정을 도모하고자 함.

(3) 사업 추진 근거

서울특별시 중구 주민소득지원 생활안정자금 특별회계 설치 조례

(4) 사업 개요

- 사업 기간 : 2016. 1. 1. ~ 2016. 12. 31
- 사업 대상 : 1년이상 중구에 계속 거주한 자로서 연소득 40,000천원 이하인 가구
- 사업 내용
관내 저소득주민에게 연2.8%의 저리로 융자함으로써 소득증대 및 생활안정에 기여하고자 함
- 사업 추진체계(민관협력 및 연계·협력방안 포함)
우리은행 중구청지점에서 신용등급 및 소득 등 적격여부 통과 후 중구 주민소득지원 및 생활안정자금 융자대상 선정위원회 심의를 거쳐 대상자 선정

(5) 목표수준 및 측정방법

지역사회보장지표 또는 성과지표	목표수준		측정방법		
	2015년	2016년	지표산식	자료원	자료수집방법
용자지원실적	60백만원	80백만원	용자실적	전산자료현황	문서검토

(6) 사업량 및 소요예산

구분		2015(A)	2016(B)	증감율(%) (B-A)÷A*100
사업량 (단위: 명)		6	7	16.6
사업비 (백만원)	계	60	80	0.08
	국비			
	• 일반회계			
	• 특별회계 (회계명:)			
	• 기금 (기금명:)			
	지방비	60	80	0.08
기타				

(7) 사업 모니터링 계획

주체	방법	횟수	시기
사회복지과	용자신청현황	수시	매월

(8) 담당자

담당 부서	사회복지과 (자활주거팀)	계장	강현일(행정6급)	전화 번호	02) 3396-5391
		담당	김유아(행정8급)		02) 3396-5394

3) 기초생활보장 수급자 급여지원 I -6-36

(1) 추진 배경 및 경과

기초 생계·의료·주거·교육급여 대상자에게 생계·주거급여 등 필요한 급여를 적기에 지급하여 최저생활을 보장

<2015년 실적>

- 생계급여 지원 : 2,453가구 2,978명 / 9,438,718천원
- 주거급여 지원 : 2,675가구 3,383명 / 3,566,298천원

- 해산·장제급여 지원 : 74명 / 55,500천원
- 교육급여 지원 : 253명(초:63명, 중:86명, 고:104명) / 445,272천원
- 양곡 지원 : 수급자 371가구 4,171포, 차상위 98가구 1,131포 / 136,585천원

(2) 사업 목적

국민기초생활보장법의 생계·의료·주거·교육급여 수급자에게 필요한 급여를 적기에 지급하여 최저생활을 보장함으로써 인간다운 삶을 영위할 수 있도록 함

(3) 사업 추진 근거

국민기초생활보장법 제7조~제14조

(4) 사업 개요

- 사업 기간 : 2016. 1. 1. ~ 2016. 12. 31
- 사업 대상 : 국민기초생활보장법의 생계·의료·주거·교육급여 수급자
- 사업 내용
 - 생계급여, 주거급여, 양곡(수급자 및 차상위계층) : 매월
 - 해산급여, 장제급여 : 사유 발생시
 - 교육급여 : 매분기 월말(교육청에서 지급)
- 사업 추진체계
 - 동주민센터에 수급자 신청 → 구청 통합조사팀 조사 → 구청 사업팀 보장결정 → 급여 지원

(5) 목표수준 및 측정방법

지역사회보장지표 또는 성과지표	목표수준		측정방법		
	2015년	2016년	지표산식	자료원	자료수집방법
지원금액	13,642백만원	17,194백만원	가구별 소득인정액에 따른 급여지급	지방재정시스템	지방재정시스템

(6) 사업량 및 소요예산

구분		2015(A)	2016(B)	증감율(%) (B-A)÷A*100
사업량 (단위: 명, 건)		5,924명, 67,165건	6,224명, 70,765건	5
사업비 (백만원)	계	13,642	17,194	26
	국비	8,185	10,361	
	• 일반회계			
	• 특별회계 (회계명:)			
	• 기금 (기금명:)			
	지방비	5,457	6,833	
기타				

(7) 사업 모니터링 계획

주체	방법	횟수	시기
사회복지과	사회보장정보시스템과 지방재정시스템의 예산집행내역 확인	12	매월말

(8) 담당자

담당 부서	사회복지과 (생활보장팀)	계장	김인배(행정6급)	전화 번호	02) 3396-5351
		담당	이정역(사회복지7급)		02) 3396-5353
			마여정(사회복지8급)		02) 3396-5356

4) 저소득층 건강보험료 지원 I-6-37

(1) 추진 배경 및 경과

장애, 노령 등으로 인하여 생활에 어려움을 겪고 있으나, 국민기초생활보장법에 의한 수급권자에 해당하지 않는 복지 사각지대 저소득 주민에게 국민건강보험료를 지원함으로써 구민의 건강 증진과 사회보장 향상을 도모

※ 추진실적 : 3774세대, 17,375천원(2015년)

(2) 사업 목적

복지 사각지대 저소득 주민의 국민건강보험료 지원으로 국민의 건강 증진에 기여

(3) 사업 추진 근거

서울특별시 중구 저소득 주민 국민건강보험료 지원 조례

서울특별시 중구 저소득 주민 국민건강보험료 지원 조례 시행규칙

(4) 사업 개요

- 사업 기간 : 2016. 1. 1. ~ 2016. 12. 31.
- 사업 대상 : 국민건강보험공단 중구지사 지역가입자로서 건강보험료 부과금액이 월 10,000원 이하인 세대로서 아래 각 호의 어느 하나에 해당하는 세대
 - 주민등록상 만 65세 이상 노인으로 구성된 세대
 - 등록장애인 중 장애인 연금을 지원받고 있는 세대
 - 「한부모가족지원법」에 따른 한부모 세대
 - 그 밖에 보험료 지원이 필요하다고 중구청장이 인정한 세대
- 사업 내용 : 부과된 국민건강보험료 지원
- 사업 추진체계(민관협력 및 연계·협력방안 포함)
 - 국민건강보험공단 : 지원대상 예정자 명단 작성 및 지원대상자에게 안내문 발송
 - 동주민센터 : 지원 대상 예정자 현주소 거주 여부 확인
 - 구 청 : 기초조사 및 지원 대상자 결정

(5) 목표수준 및 측정방법

지역사회보장지표 또는 성과지표	목표수준		측정방법		
	2015년	2016년	지표산식	자료원	자료수집방법
건강보험료 지원 세대수	3,490세대	3,490세대	지원 세대 수	문서등록대장	문서 검토

(6) 사업량 및 소요예산

구분		2015(A)	2016(B)	증감율(%) (B-A)÷A*100
사업량 (단위: 명, 건)		3,490세대	3,490세대	
사업비 (백만원)	계	24	24	
	국비			
	• 일반회계			
	• 특별회계 (회계명:)			
	• 기금 (기금명:)			
	지방비	24	24	
기타				

(7) 사업 모니터링 계획

주체	방법	횟수	시기
사회복지과	저소득 주민 국민건강보험료 지원 추진실적 점검	2	반기

(8) 담당자

담당 부서	사회복지과 (생활보장팀)	계장	김인배 (행정6급)	전화 번호	02) 3396-5351
		담당	강민정 (행정9급)		02) 3396-5355

5) 가사간병 방문관리사 지원사업 I -6-38

(1) 추진 배경 및 경과

이용자가 아닌 공급자(일자리)지원방식 추진과 지역 자율형사회서비스 투자 사업으로 가사·간병이 필요한 저소득층에게 사회서비스 이용 보급화 추진

(2) 사업 목적

일상생활과 사회활동이 어려운 저소득층을 위한 간병 가사 서비스를 지원함으로써 취약계층의 생활 안정을 도모하고 가사 간병 방문 제공 인력의 사회적 일자리 창출과 저소득층 사회복지바우처 서비스 지원

(3) 사업 추진 근거

「사회서비스 이용 및 이용권 관리에 관한 법률」
 「사회복지사업법」 제33조의 7(서비스의 제공방법)

(4) 사업 개요

- 사업 기간 : 2016.1.1.~2016.12.31
- 사업 대상 : 만65세미만의 기초생활수급자, 차상위 계층 중 가사간병 서비스가 필요한 자(장애인, 질환자 등)
- 사업 내용 :
 신체적·정신적 이유로 원활한 일상생활과 사회활동이 어려운 저소득 취약 계층에 대하여 재가간병·가사지원 등 사회복지바우처 서비스 지원 제공, 신체 수발 지원, 가사 지원, 간병 지원
- 사업 추진체계
 - 신체수발 지원 : 목욕, 대소변, 옷 갈아입히기, 세면, 식사보조 등
 - 가사지원 : 쇼핑, 청소, 식사 준비, 양육 보조 등
 - 일상생활 지원 : 사회활동지원(외출 등), 정서적 지원(대화, 생활상담 등)
 - 간병지원 : 체위변경, 간단한 재활운동 보조 등

(5) 목표수준 및 측정방법

지역사회보장지표 또는 성과지표	목표수준		측정방법		
	2015년	2016년	지표산식	자료원	자료수집방법
가사간병지원 이용자수(명)	15	18	바우처 지원	바우처시스템	전산활용 (홈페이지)

(6) 사업량 및 소요예산

구분		2015(A)	2016(B)	증감율(%) (B-A)÷A*100
사업량 (단위: 명)		15	18	20
사업비 (백만원)	계	50	55	10
	국비	25	25	-
	• 일반회계			
	• 특별회계 (회계명:)			
	• 기금 (기금명:)			
	지방비	25	30	20
기타				

(7) 사업 모니터링 계획

주체	방법	횟수	시기
사회복지과	현장점검	연1회이상	매년

(8) 담당자

담당 부서	사회복지과 (자활주거팀)	계장	강현일 (행정6급)	전화 번호	02) 3396-5391
		담당	김유아 (행정8급)		02) 3396-5394

6) 신입생 교복비 지원 I-6-39-A-③

(1) 추진 배경 및 경과

국민기초생활보장법의 생계·의료급여 수급자 중 중·고등학교 신입생에게 교복비(동·하복)를 지원

<2015년 실적>

- 교복비 지원 : 총 48명 1,440만원

(동복 48명, 960만원/ 하복 48명, 480만원)

(2) 사업 목적

국민기초생활보장법의 생계·의료급여 수급자 중 중·고등학교 신입생에게 교복비(동·하복)를 지원하여 적절한 교육기회를 제공하고자 함

(3) 사업 추진 근거

「서울특별시 저소득주민의 생활안정지원에 관한 조례」 제3조

(4) 사업 개요

- 사업 기간 : 2016.1.1.~2016.12.31.
- 사업 대상 : 국민기초생활보장법의 생계·의료급여 수급자 중 중·고등학교 신입생
- 사업 내용
 - 동복비 지원 : 2월 말(1인당 20만원)
 - 하복비 지원 : 4월 말(1인당 10만원)
- 사업 추진체계

동주민센터 생계·의료급여수급자 중 교복비 지원 대상자 명단 확인
→ 구청 사업팀 학생 신입생 여부 및 재학사실 확인 후 교복비 지원

(5) 목표수준 및 측정방법

지역사회보장지표 또는 성과지표	목표수준		측정방법		
	2015년	2016년	지표산식	자료원	자료수집방법
지원대상자 수	48명	44명	교복비 지원 학생수	지방재정시스템	동주민센터에서 자료 송부

(6) 사업량 및 소요예산

구분	2015(A)	2016(B)	증감율(%) (B-A)÷A*100
사업량 (단위: 명, 건)	48명(96건)	44명(88건)	△9

구분		2015(A)	2016(B)	증감율(%) (B-A)÷A*100
사업비 (백만원)	계	14.4	13.2	△8.3
	국비			
	• 일반회계			
	• 특별회계 (회계명:)			
	• 기금 (기금명:)			
	지방비(시비)	14.4	13.2	△8.3
기타				

(7) 사업 모니터링 계획

주체	방법	횟수	시기
사회복지과	지방재정시스템의 예산집행내역 확인	2	2월말, 4월말

(8) 담당자

담당 부서	사회복지과 (생활보장팀)	계장	김인배(행정6급)	전화 번호	02) 3396-5351
		담당	이정역(사회7급)		02) 3396-5353

4.7 장애인의 사회경제적 자립지원 (중점추진사업 I-7)

(1) 추진 배경 및 경과

장애인은 활동이 자유롭지 못하여 소득활동을 하는 데 어려움이 있음. 소득은 낮으나 장애로 인한 비용은 증가하는 등 경제적으로 어려움을 겪고 있음. 그러므로 장애인들에게 알맞은 지원을 통해 장애인이 경제적인 자립을 이루며 자신의 생활을 관리하고 지역사회에서 자립하여 사회의 구성원으로 살아갈 수 있도록 지원할 필요성 증가

(2) 사업 목적

장애인들의 사회적·경제적인 활동을 지원하여 자립할 수 있도록 함

(3) 사업 추진근거

장애인복지법, 장애인연금법, 장애인활동지원에 관한 법률,
서울특별시 중구 장애인휠체어 등 수리 지원에 관한 조례,
사회서비스 이용 및 이용권 관리에 관한 법률

(4) 사업내용

- 사업 대상 및 인원 : 장애인 복지법 상 장애인(저소득 가구 우선)
- 사업 추진체계 :
 - 경증 장애인에게 현금급여 지원
 - 장애인에게 매월 일정액의 연금 지급
 - 취업 취약계층인 장애인에게 일자리 제공을 통한 사회참여 확대 및 소득보장
 - 중증장애인에게 활동보조서비스 제공
 - 장애인 휠체어 수리 지원
 - 시각장애인 치료안마서비스 지원

(5) 그 밖에 사항(요약)

과제 번호	세부 사업명	사업 유형	목표	지역사회보장 지표 또는 성과지표	목표수준		예산액(백만원)		비고
					2015년	2016년	2015	2016	
I-7	장애인의 사회경제적 자립 지원		장애인의 사회경제적 자립 지원	장애인연금 및 경 증장애인 수당 지원	1,520	1,540	5,708	5,957	
I-7-40	경증 장애인 수당 지원	지역	연금을 지급받지 못 하는 경증 장애인에 게 현물급여 지급	지 원 대 상 (명)	840	850	582	586	
I-7-41	장애인연금 지	지역	중증장애인에게 연 금을 지원하여 자립 생 활 도 모	지 원 대 상 (명)	680	690	2,131	2,137	
I-7-42	장애인 일자리 지원	보편	장애인에 게 일 자 리 지 원	복지일자리 배 치 기관 (개 소)	4	4	394	403	
I-7-43	중증장애인 활동보조 서비스	보편	중증 장애인의 가사 및 신변처리를 돕는 서비스 제공	수혜자 수(명)	185	185	2,406	2,606	
I-7-44	장애인 휠체어 수리 지원 사업	지역	장애인들의 휠체어 수리를 지원함으로써 장애인 자립지원	휠 체 어 수 리 지 원 실 적 (단위:백만원)	5	5	5	5	
I-7-45	시각장애인 치료안마 서비스	보편	시각장애인의 일자리 창출 및 지체 장애인 의 신체건강 도모	안 마 서 비 스 지 원 실 적 (단위:백만원)	190	220	190	220	

4.7.1. 세부사업별 시행계획

1) 경증 장애인수당 지원 : I-7-40

(1) 추진 배경 및 경과

장애인연금 대상자가 아닌 경증장애인을 위한 현금급여 지급제도를 마련코자 장애인복지법에 근거하여 추진

(2) 사업 목적

장애로 인하여 생활이 어려운 장애인의 생활안정 지원과 복지증진 및 사회통합을 도모

(3) 사업 추진 근거

장애인복지법 제49조~제50조

(4) 사업 개요

- 사업 기간 : 2016. 1. 1. ~ 12.31.
- 사업 대상
 - 장애수당 : 만 18세이상의 등록된 경증장애인(3~6급)
 - 장애아동수당 : 만 18세미만의 등록장애인(1~6급)
- 사업 내용 :
 - 장애수당 : 월 4만원
 - 장애아동수당 : 수급자 1,2급 및 3급 중복장애인 월 20만원, 3~6급 10만원
차상위 1,2급 및 3급 중복장애인 월 15만원, 3~6급 10만원
- 사업 추진체계 :
 - 동주민센터 신청·접수 → 통합조사팀 적격여부 조사 후 사회복지과 통보 → 사회복지과 보장결정 및 통지서 발행, 매월 20일 급여지급

(5) 목표수준 및 측정방법

지역사회보장지표 또는 성과지표	목표수준		측정방법		
	2015년	2016년	지표산식	자료원	자료수집방법
지원대상	월 840명	월 850명	등별 지원대상자 조회	행복e음	전산 조회

(6) 사업량 및 소요예산

구분		2015(A)	2016(B)	증감율(%) (B-A)÷A*100
사업량 (단위: 명)		월 840명	월 850명	1.1
사업비 (백만원)	계	582	586	0.68
	국비	225	228	1.3
	• 일반회계	225	228	
	• 특별회계 (회계명:)			
	• 기금 (기금명:)			
	지방비	356	358	0.56
기타				

(7) 사업 모니터링 계획

주체	방법	횟수	시기
사회복지과	예산집행률 모니터링	연 2회	반기별

(8) 담당자

담당 부서	사회복지과 (장애인복지팀)	계장	조성률 (행정6)	전화 번호	02-3396-5371
		담당	최유진 (행정9)		02-3396-5374

2) 장애인연금 지급 : I -7-41

(1) 추진 배경 및 경과

중증장애인에게 근로능력의 상실 또는 현저한 감소로 인하여 줄어드는 소득과 장애로 인하여 추가로 드는 비용을 보전하기 위해 매월 일정액의 연금을 지급

(2) 사업 목적

중증장애인에게 매월 장애인연금을 지원하여 장애인 가구의 생활안정 도모

(3) 사업 추진 근거

장애인연금법

(4) 사업 개요

- 사업 기간 : 2016. 1. 1. ~ 12.31.
- 사업 대상
 - 만18세 이상의 등록된 중증장애인(1,2급 및 3급 중복장애) 중
본인과 배우자의 소득인정액이 선정기준액 이하인 자
- 사업 내용 :
 - 소득 및 연령기준에 따라 월 4~28만원 지급

기초생활수급자			차상위				일 반	
18~64세 단독가구 (280,000원)	18~64세 부부가구 (240,000원)	65세 이상 (280,000원)	18~64세 단독가구 (최대 270,000원)	18~64세 부부가구 (최대 230,000원)	65세 이상 (140,000원) ※중전 장애수당 수급자	65세 이상 (70,000원) ※중전 장애수당 수급자가 아닌자	18~64세 (최대 220,000원)	65세 이상 (40,000원)

- 사업 추진체계 :
 - 동주민센터 신청·접수 → 통합조사팀 적격여부 조사 후 사회복지과
통보 → 사회복지과 보장결정 및 통지서 발행, 매월 20일 급여지급

(5) 목표수준 및 측정방법

지역사회보장지표 또는 성과지표	목표수준		측정방법		
	2015년	2016년	지표산식	자료원	자료수집방법
지원대상	월 680명	월 690명	동별 지원대상자 조회	행복e음	전산 조회

(6) 사업량 및 소요예산

구분		2015(A)	2016(B)	증감율(%) (B-A)÷A*100
사업량 (단위: 명, 건)		8,160명(누적)	8,280명(누적)	1.47
사업비 (백만원)	계	2,131	2,137	0.2
	국비	1,066	1,068	0.1
	• 일반회계			
	• 특별회계 (회계명:)			
	• 기금 (기금명:)			
	지방비	1,065	1,069	0.3
기타				

(7) 사업 모니터링 계획

주체	방법	횟수	시기
사회복지과	연금 적합자 확인조사	연 2회	반기별

(8) 담당자

담당 부서	사회복지과 (장애인복지팀)	계장	조성률 (행정6)	전화 번호	02-3396-5371
		담당	최유진 (행정9)		02-3396-5374

3) 장애인 일자리 지원 : I-7-42

(1) 추진 배경 및 경과

취업 취약계층인 장애인에게 일자리 제공을 통한 사회참여 확대 및 소득보장

(2) 사업 목적

장애 유형별 맞춤형 신규 일자리 발굴 및 보급을 통한 장애인일자리 확대 및 근로연계를 통한 장애인복지 실현 및 자립생활 활성화

(3) 사업 추진 근거

장애인복지법 제21조(직업)

(4) 사업 개요

- 사업 기간 : 2016. 1. 1. ~12. 31.
- 사업 대상
 - 만18세 이상장애인복지법상 등록장애인
- 사업 내용 :
 - 복지 일자리 : 중증장애인에게 장애유형별 다양한 일자리 개발·보급하여 직업생활 및 사회참여 확대를 위한 직업경험을 지원
 - 일반형 일자리 : 미취업장애인의 일반노동시장으로 전이를 위한 실무 능력 습득을 지원하고, 일정기간 소득을 보장
- 사업 추진체계
 - 일반형일자리 : 주 5일(40시간) / 1일 8시간 / 월 1,261,000원
 - 복지일자리 : 주 14시간이내(월 56시간) / 월 338,000원

(5) 목표수준 및 측정방법

지역사회보장지표 또는 성과지표	목표수준		측정방법		
	2015년	2016년	지표산식	자료원	자료수집방법
복지일자리 배치기관	4개소	4개소	배치기관 지정	배치기관 지정	기관 신청서 수집

(6) 사업량 및 소요예산

구분	2015(A)	2016(B)	증감율(%) (B-A)÷A*100
사업량 (단위: 명)	42	42	0

구분		2015(A)	2016(B)	증감율(%) (B-A)÷A*100
사업비 (백만원)	계	394	403	2.2
	국비	118	121	2.5
	• 일반회계			
	• 특별회계 (회계명:)			
	• 기금 (기금명:)			
	지방비	276	282	2.1
기타				

(7) 사업 모니터링 계획

주체	방법	횟수	시기
사회복지과	업무일지 확인	연 12회	월 1회

(8) 담당자

담당 부서	사회복지과 (장애인복지팀)	계장	조성률 (행정6)	전화 번호	02-3396-5371
		담당	최유진 (행정9)		02-3396-5374

4) 중증장애인 활동보조서비스 : I -7-43

(1) 추진 배경 및 경과

이용대상자에게 사업에 대한 적극적인 홍보,
이용자 만족도 증대 및 제공기관의 적정 관리

(2) 사업 목적

장애인의 자립생활과 사회참여 증진에 기여

(3) 사업 추진 근거

장애인복지법 제55조 (활동지원급여의지원)

장애인활동지원에 관한 법률 제3조 (국가와지방자치단체의책무)

(4) 사업 개요

- 사업 기간 : 연중
- 사업 대상
 - 지원대상 : 장애 1~3급 장애인 (만6세 이상 ~ 만65세 미만)중 연금공단 방문조사 인정점수 220점 이상인 자
 - ※ 만 65세 도래자 중 노인장기요양급여를 신청 하였으나 장기요양급여를 받지 못하게 된 경우에는 지원 가능
- 사업 내용
 - 국고보조 매칭사업(국50%:시25%:구25%)
「장애인복지법」 상 등록된 1~3급 장애인을 대상으로 월 47~621시간 지원
 - ※ 취약가구, 독거가구 등 가구 특성상 지원대상 충족 시 추가급여 지급
 - 서울시 추가 지원사업 (시비 100%)
1등급(독거포함) 자 중 외상 또는 사지마비 장애인에 대하여 최대 월 200시간 추가지원
 - 구비 추가 지원사업 (구비 100%)
서울시추가지원 대상자 중 외상 또는 사지마비로 타인의 도움 없이 생활 곤란한 1등급 최종증 장애인 중 전국가구 평균소득의 150% 이하인 자로 최대 월 80시간 추가지원
- 사업 추진체계(민관협력 및 연계·협력방안 포함):

센터명	대표자	소재지	비고
중구길벗장애인자립생활센터	김성은	퇴계로 383 태화빌딩 3층	운영비지원 (월30만원) 사무실임대료지원 (월200만원)
서울중구지역자활센터	정대성	세종대로1길 15 중구상공회 2~3층(남대문로5가)	무상임대
한국시각장애인연합회 서울지부 중구지회	한방희	퇴계로20길 41-11 1층(남산동2가)	
여성시각장애인주간보호센터	조성옥	퇴계로30길 15-3 하나로빌딩 4층(필동1가)	

< 신청·처리 절차 >

- 동 주민센터에서 신청서 접수
- 국민연금공단에서 방문조사하여 대상자별 인정조사표 작성 및 등급설정
- 장애인활동지원 수급자격심의위원회의 심의·의결에 따라 수급자 선정
- 구청 사회복지과에서 인정조사표 및 소득수준에 따라 등급판정
- 행복e음(사회복지통합관리망)을 통해 보건복지정보개발원에 대상자 통보

(5) 목표수준 및 측정방법

지역사회보장지표 또는 성과지표	목표수준		측정방법		
	2015년	2016년	지표산식	자료원	자료수집방법
수혜자 수	185명	185명	행복e음 확인	행복e음	행복e음

(6) 사업량 및 소요예산

구분		2015(A)	2016(B)	증감율(%) (B-A)÷A*100
사업량 (단위: 명)		185	185	
사업비 (백만원)	계	2,406	2,606	8.29
	국비	1,036	1,130	9.1
	· 일반회계			
	· 특별회계 (회계명:)			
	· 기금 (기금명:)			
	지방비	1,370	1,476	7.67
기타				

(7) 사업 모니터링 계획

주체	방법	횟수	시기
사회복지과	현장점검	1회/년	2016. 7.

(8) 담당자

담당 부서	담당	계장	조성률 (행정6급)	전화 번호	전화 번호
사회복지과 (장애인복지팀)	담당	장동일 (행정7급)			02) 3396-5371
	계장	조성률 (행정6급)			02) 3396-5373

5) 장애인 휠체어 수리지원사업 : I-7-44

(1) 추진 배경 및 경과

이용대상자에게 사업에 대한 적극적인 홍보 및 만족도 증대

(2) 사업 목적 :

장애인의 생활안정과 사회활동 참여증진에 기여

(3) 사업 추진 근거 :

서울특별시 중구 장애인휠체어 등 수리 지원에 관한 조례

(4) 사업 개요

- 사업 기간 : 2016. 1. 1. ~ 12. 31.
- 사업 대상
기초생활수급자 및 차상위, 일반 등록장애인
- 사업 내용
 - 지원금액
 - ① 수급자 및 차상위 등록장애인 : 수리비 전액 지원 (연간 20만원이내)
 - ② 일반등록장애인 : 수리비의 50% (연간 10만원 이내)
 - 수리물품 : 일반휠체어, 전동 휠체어, 전동스쿠터
- 사업 추진체계(민관협력 및 연계·협력방안 포함):
 - 수리지원센터 : 6개소
 - 지원방법
동주민센터 신청·접수(지원대상 여부 확인) → 대상자 수리지원센터 선정·수리 → 수리지원센터 사회복지과 비용청구 → 사회복지과 수리 내역 확인 후 비용지급

(5) 목표수준 및 측정방법

지역사회보장지표 또는 성과지표	목표수준		측정방법		
	2015년	2016년	지표산식	자료원	자료수집방법
홀케어 수리 지원 실적	5백만원	5백만원	예산집행액	지방재정시스템	지방재정시스템

(6) 사업량 및 소요예산

구분		2015(A)	2016(B)	증감율(%) (B-A)÷A*100
사업량 (단위: 명)		8	8	-
사업비 (백만원)	계	5	5	-
	국비			
	• 일반회계			
	• 특별회계 (회계명:)			
	• 기금 (기금명:)			
	지방비	5	5	-
기타				

(7) 사업 모니터링 계획

주체	방법	횟수	시기
사회복지과	현장점검	1회/년	2016. 7.

(8) 담당자

담당 부서	사회복지과 (장애인복지팀)	계장	조성률 (행정6급)	전화 번호	02) 3396-5371
		담당	장동일 (행정7급)		02) 3396-5373

6) 시각장애인 치료안마서비스 : I -7-45

(1) 추진 배경 및 경과

노인·장애인 등 각종 퇴행성 질환 및 근골격계 질환을 가진 대상자의 질병 및 치료를 통하여 건강증진과 시각장애인에게 일자리 제공하여 이용자 만족 증대 및 제공기관의 적정관리

(2) 사업 목적

경제활동이 어려운 시각장애인의 안정된 취업기회 제공,
노인·장애인 등의 질병 예방 및 치료

(3) 사업 추진 근거

사회서비스 이용 및 이용권 관리에 관한 법률,
2015 서울시 지역사회서비스 투자사업

(4) 사업 개요

- 사업 기간 : 2016년 3월 1일 ~ 12월 31일 (10개월)

- 사업 대상 :

· 지원대상 : 120명

<소득기준> 전국가구평균소득 120% 이하 또는 기초연금수급자

<가구특성>

- ① 근골격계·신경계·순환계 질환이 있는 만 60세 이상인 자
- ② 국가유공자 예우에 관한 법률에 의해 상이등급 판정을 받은 자
중 근골격계·신경계·순환계 질환이 있는 사람
- ③ '지체' 및 '뇌병변' 등록장애인

- 사업 내용

· 근골격계·신경계·순환계 질환의 증상개선을 위한 안마, 마사지,
지압 등 수기용법 및 기타 자극요법에 의한 포괄적 안마서비스 제공

· 서비스단가 : 월 14만4천원

(정부지원금 12만8천원, 본인부담금 1만6천원)

· 서비스 제공주기 : 월 4회, 회당 1시간, 총 서비스 제공기간 10개월

- 사업 추진체계

<제공기관 운영현황>

센터명	대표자	소재지	연락처	비고
전통안마지압원	이병제	중구 퇴계로88길 61 3층	2238-8085	
약수안마원	신영실	중구 동호로10길 30	2230-3040	
남산안마원	한방희	중구 퇴계로16길 35-21	753-3412	
OJS치유안마원	전순옥	용산구 효창로 산9-1 부근	2275-0675	

< 신청·처리 절차 >

- 동 주민센터에서 신청서 접수
- 소득조사 및 해당질환 등 적합여부 판정(사회복지과)
- 서비스 대상자 선정 및 개별 통보(사회복지과)
- 행복e음(사회복지통합관리망)을 통해 보건복지 정보개발원에 대상자 통보

(5) 목표수준 및 측정방법

지역사회보장지표 또는 성과지표	목표수준		측정방법		
	2015년	2016년	지표산식	자료원	자료수집방법
안마서비스 지원 실적	1억9천원	2억2천원	예산집행액	지방재정시스템	지방재정시스템 확인

(6) 사업량 및 소요예산

구분		2015(A)	2016(B)	증감율(%) (B-A)÷A*100
사업량 (단위: 명)		150	130	△15
사업비 (백만원)	계	190	220	15.7
	국비	95	110	15.7
	· 일반회계			
	· 특별회계 (회계명:)			
	· 기금 (기금명:)			
	지방비	95	110	15.7
기타				

(7) 사업 모니터링 계획

주체	방법	횟수	시기
사회복지과	현장점검	1회/년	2016. 7.

(8) 담당자

담당 부서	사회복지과 (장애인복지팀)	계장 담당	조성률 (행정6급) 장동일 (행정7급)	전화 번호	02) 3396-5371 02) 3396-5373
----------	-------------------	----------	--------------------------	----------	--------------------------------

4.8. 여성역량강화와 다양한 형태의 가족지원 (중점추진사업 I-8)

(1) 추진 배경 및 경과

국제결혼 및 이혼율 증가에 따른 가족형태의 다양화에 대응하고 다문화가족 및 한부모가족 등 다양한 형태의 가족 지원을 위한 현실적·종합적 대책 마련 필요

(2) 사업 목적

- 결혼이민자의 사회적·경제적 진출 지원 및 다문화가족에 대한 이해와 사회적 수용성 제고
- 한부모가족의 양육비 지원 수준의 현실화 및 청소년한부모 자립지원을 통한 가족건강성 제고
- 나라를 위해 희생하신 유공자를 대상으로 수당 지원 및 위로행사를 추진함으로써 보훈가족의 생활안정 도모 및 복지향상

(3) 사업 추진근거

- 다문화가족지원법, 한부모가족지원법, 국가유공자 등 예우 및 지원에 관한 법률

(4) 사업내용

- 사업 대상 및 인원 : 결혼이민자 및 중도입국자녀, 한부모가족, 보훈가족 등
- 사업 추진체계
 - 여성폭력 예방 지원체계 강화
 - 다문화가족 한국어 교육
 - 다문화가족 행복한 마당
 - 한부모가족 자녀교육비 지원
 - 보훈가족 지원

(4) 그 밖에 사항(요약)

과제 번호	세부 사업명	사업 유형	목표	지역사회보장 지표 또는 성과지표	목표수준		예산액(백만원)		비고
					2015년	2016년	2015	2016	
I-8	여성역량강화와 다양한 형태의 가족지원		다양한 형태의 가족 지원으로 복지 향상	다문화가족 한국어 교육지원 실적 보훈가족지원 예산집행을	1,600	1,650	1,440	1,429	
I-8-46	여성폭력 예방 지원체계 강화	보편	행사를 통한 여성의 경쟁력 확보 및 성평등 사회 촉진	여성관련행사개최	3	3	25	25	
I-8-47	다문화가족 한국어 교육	보편	결혼이민자의 안정적인 한국생활 정착 지원	지원 실적(명)	1,600	1,650	22	22	
I-8-48	다문화가족 행복한 마당	보편	다문화가족과 지역주민 간 소통과 만남의 장	추진실적(명)	400	400	14	14	
I-8-49	한부모가족 자녀 교육비 지원	지역	한부모가족 중고등 학생 학 습 권 보 장	지원실적 (단위: 백만원)	180	161	161	161	
I-8-50	보훈가족 지원	지역	국가유공자 및 유족에 대한 복지서비스 향상	보훈수당 지원 및 행사 참여	1,430명	1,430명	1,218	1,207	

4.8.1. 세부사업별 시행계획

1) 여성 역량강화 행사 추진 : I-8-46

(1) 추진 배경 및 경과

성평등 문화확산 및 여성의 사회진출확대와 다양한 여성행사를 통한 여성의 자긍심 고취 및 지역사회 발전에 기여

(2) 사업 목적

여성발전 및 성평등 문화에 대한 관심제고를 위한 행사를 통하여 여성의 경쟁력 확보 및 성평등 사회추진에 기여

(3) 사업 추진 근거

- 양성평등기본법 제38조 및 제51조
- 중구 새마을운동 조직 육성 및 지원에 관한 조례 제3조

(4) 사업 개요

- 사업 기간 : 2016. 1. ~ 12. 31.

- 사업 대상 : 중구 거주 여성
- 사업 내용 : 양성평등주간 행사, 여성백일장, 여성지도자 워크숍
- 사업 추진체계(민관협력 및 연계·협력방안 포함) : 여성의 참여확대를 위하여 여성플라자 및 여성단체연합회와 협력 추진

(5) 목표수준 및 측정방법

지역사회보장지표 또는 성과지표	목표수준		측정방법		
	2015년	2016년	지표산식	자료원	자료수집방법
여성관련행사개최	3	3	행사개최 횟수	행사결과보고서	행사종료 후 결과보고 문서

(6) 사업량 및 소요예산

구분		2015(A)	2016(B)	증감율(%) (B-A)÷A*100
사업량(단위: 행사 개최건수)		3	3	
사업비 (백만원)	계	25	25	
	국비			
	• 일반회계			
	• 특별회계 (회계명:)			
	• 기금 (기금명:)			
	지방비	25	25	
기타(시비)				

(7) 사업 모니터링 계획

주체	방법	횟수	시기
여성가족과	행사참여자 설문조사	1	행사종료 후

(8) 담당자

담당 부서	여성가족과 (여성정책팀)	계장	이기희(6급)	전화 번호	02)3396-5401
		담당	김정주(7급)		02)3396-5402

2) 다문화가족 한국어 교육 : I-8-47

(1) 추진 배경 및 경과

① 추진배경

결혼이민자 여성의 한국사회 적응 지원 필요성 및 조기정착 가정의 경제적·사회적 참여 욕구 증가에 따라 한국어 역량 강화를 통하여 안정적인 정착 및 취업활동 지원

② 추진경과

<결혼이민자 한국어교실 운영>

- 대 상 : 결혼이민자 및 중도입국자녀 등
- 내 용 : 한국어 단계별 강의(1~4단계)
- 참여인원 : 1,600명(누적인원)

③ 추진계획

- 2016년 2월 : 계획 수립 및 수강생 모집
- 2016년 3월~12 : 강좌 운영

(2) 사업 목적

- 한국생활 적응 및 취업 등에 도움이 될 수 있는 한국어교육을 실시하여 결혼이민자의 역량강화와 한국생활 정착 지원

(3) 사업 추진 근거

- 다문화가족 지원법

(4) 사업 개요

- 사업 기간 : 2016. 3 ~ 12
- 사업 대상 : 결혼이민자 및 중도입국자녀 등
- 사업 내용 : 다문화가족 대상 수준별 한국어 강의 제공
- 사업 추진체계 : 중구다문화가족지원센터 위탁운영

(4) 목표수준 및 측정방법

지역사회보장지표 또는 성과지표	목표수준		측정방법		
	2015년	2016년	지표산식	자료원	자료수집방법
추진실적	1,600명	1,650명	참여인원	사업실적보고서	문서

(5) 사업량 및 소요예산

구분		2015(A)	2016(B)	증감율(%) (B-A)÷A*100
사업량 (단위:명)		1,600	1,650	3
사업비 (백만원)	계	22	22	
	국비			
	• 일반회계			
	• 특별회계 (회계명:)			
	• 기금 (기금명:)	11	11	
	지방비	11	11	
기타				

(6) 사업 모니터링 계획

주체	방법	횟수	시기
중구건강가정지원센터	수강자 프로그램 만족도 평가	매 강의시	강의종료 시
여성가족과	운영위원회를 통한 실적분석	3회	분기별

(7) 담당자

담당 부서	여성가족과 (출산장려팀)	계장	김수정 (6급)	전화 번호	02) 3396-5431
		담당	이성민 (7급)		02)3396-5433

3) 다문화가족 행복한 마당 : I-8-48

(1) 추진 배경 및 경과

① 추진배경

다문화가족과 지역주민이 서로를 이해하고 소통할 수 있는 만남의 장을 마련하여 문화격차 해소 및 다문화체험 기회 제공

② 추진경과

<2015년도 다문화행복한마당 개최>

- 일 시 : 2015. 10. 4.
- 장 소 : 덕수중학교
- 참여인원 : 다문화가족 및 일반가족 400여명

③ 추진계획

- 2016년 8~9월 : 계획 수립 및 홍보
- 2016년 10월 : 2016년 다문화행복한마당 개최 예정

(2) 사업 목적

- 다문화가족과 지역주민이 서로를 이해하고 소통할 수 있는 만남의 장을 마련하여 벽이 없는 다문화사회로 발전

(3) 사업 추진 근거

- 다문화가족 지원법

(4) 사업 개요

- 사업 기간 : 2016년 8 ~ 10월
- 사업 대상 : 관내 다문화가족 및 일반가족
- 사업 내용 : 다문화가족과 일반가족이 소통할 수 있는 문화교류 프로그램 운영
- 사업 추진체계
 - 중구청 여성가족과 : 행사총괄
 - 중구건강가정지원센터 : 행사진행 및 체험부스 운영

(5) 목표수준 및 측정방법

지역사회보장지표 또는 성과지표	목표수준		측정방법		
	2015년	2016년	지표산식	자료원	자료수집방법
추진실적	400	400	참여인원	개최결과보고서	결과보고서(문서)

(6) 사업량 및 소요예산

구분		2015(A)	2016(B)	증감율(%) (B-A)÷A*100
사업량 (단위:명)		400	400	
사업비 (백만원)	계	14	14	
	국비			
	• 일반회계			
	• 특별회계 (회계명:)			
	• 기금 (기금명:)			
	지방비	14	14	
기타				

(7) 사업 모니터링 계획

주체	방법	횟수	시기
중구건강가정지원센터	행사참가자 만족도 평가	1회	행사종료시
여성가족과	행사결과분석 및 보고	1회	행사종료시

(8) 담당자

담당 부서	여성가족과 (출산장려팀)	계장	김수정 (행정6급)	전화 번호	02) 3396-5431
		담당	이성민 (행정7급)		02) 3396-5433

4) 한부모가족 자녀 교육비 지원 : I-8-49

(1) 추진 배경 및 경과

저소득 한부모가족으로 중·고등학교 재학중인 자녀의 교육비를 지원하여 가족의 기능유지 및 생활안정 도모

(2) 사업 목적

저소득 한부모 가족 중·고등학교 자녀의 학습지원을 강화하여 한부모 가족 및 조손가족 중·고등학생의 학습권 보장

(3) 사업 추진 근거 : 한부모가족 지원법

(4) 사업 개요

- 사업 대상 : 기준 중위소득 52%이하의 한부모가족 및 조손가족 중·고등학생
- 사업 내용 : 분기별 교통비(1인 86,400원) 및 고교 수업료(분기 수업료의 50%)

(4) 목표수준 및 측정방법

지역사회보장지표 또는 성과지표	목표수준		측정방법		
	2015년	2016년	지표산식	자료원	자료수집방법
지원실적	180백만원	161백만원	지원금액 및 지원인원수	지급내역	문서

(5) 사업량 및 소요예산

구분		2015(A)	2016(B)	증감율(%) (B-A)÷A*100
사업량 (단위: 명)		1,324	1,324	
사업비 (백만원)	계	161	161	
	국비			
	· 일반회계			
	· 특별회계 (회계명:)			
	· 기금 (기금명:)			
	지방비	161	161	
기타				

(6) 사업 모니터링 계획

주체	방법	횟수	시기
여성가족과	대상자의 자격여부조회 (학적조회)	4	분기별

(7) 담당자

담당 부서	여성가족과 (출산장려팀)	계장	김수정 (행정6급)	전화 번호	02) 3396-5431
		담당			이준호 (행정9급)

5) 보훈가족 지원 : I -8-50

(1) 추진 배경 및 경과

① 추진배경

국가와 민족을 위해 헌신하신 유공자에 대하여 다양한 지원 및 예우를 함으로써 분들의 영예로운 삶과 자긍심 고취

② 추진경과

- 2015. 7. : 보훈가족 위안 한마당 행사
- 2015. 9. : 보훈단체 전적지순례
- 참전명예수당(매월) 및 보훈예우수당(매분기) 지급
- 2016. 1. ~ 12. : 보훈예우수당 및 참전명예수당 등 지급
- 2016. 6. : 보훈가족 위안 한마당, 보훈단체 전적지순례
- 2016.11. : 생활곤란 국가유공자 격려

(2) 사업 목적

나라를 위해 희생하신 유공자를 대상으로 수당 지원 및 위로행사를 추진함으로써 보훈가족의 생활안정 도모 및 복지향상

(3) 사업 추진 근거

국가유공자 등 예우 및 지원에 관한 법률

(4) 사업 개요

- 사업 기간 : 2016. 1. 1. ~ 2016. 12. 31.
- 사업 대상 : 중구 관내 국가유공자 및 유족
- 사업 내용 : 보훈대상자에 대한 복지서비스 제공
- 사업 추진체계
 - 보훈단체 회원 현황 : 9개 단체 1,430명
 - 국가유공자 위안 행사 지원 : 보훈가족 위안한마당, 전적지 순례 등
 - 참전명예수당(시비), 보훈예우수당, 사망위로금, 월동대책비 지급

(5) 목표수준 및 측정방법

지역사회보장지표 또는 성과지표	목표수준		측정방법		
	2015년	2016년	지표산식	자료원	자료수집방법
보훈 수당 지원 및 행사참여자수	1,430명	1,430명	보훈예우수당지급자+ 참전명예수당지급자= 보훈가족	국가보훈처	사업종료 후

(6) 사업량 및 소요예산

구분		2015(A)	2016(B)	증감율(%) (B-A)÷A*100
사업량 (단위: 명)		1,430	1,430	0
사업비 (백만원)	계	1,218	1,207	△0.9
	국비			
	· 일반회계			
	· 특별회계 (회계명:)			
	· 기금 (기금명:)			
	지방비	1,218	1,207	△0.9
기타				

(7) 사업 모니터링 계획

주체	방법	횟수	시기
보훈가족	보훈회원 거주사실 조사	4	수당지급 시(분기별)

(8) 담당자

담당 부서	복지지원과 (복지기획팀)	계장	엄태섭 (행정6급)	전화 번호	02) 3396-5301
		담당	박푸름 (행정7급) 안수진 (행정9급)		02) 3396-5304 02)3396-5306

4.9. 주거안정대책 강화 (중점추진사업 I-8)

(1) 추진 배경 및 경과

저소득 주민에게 있어서 주거 안정 문제는 무엇보다 시급함. 그러므로 영구임대주택, 서울형 집수리 사업, 쪽방주민 생활편의 서비스 제공 등을 통해 주거 환경을 개선할 기회를 제공함으로써 저소득 주민의 최저생활 안정보장

(2) 사업 목적

주거 취약계층에게 안정적인 주거환경을 제공함으로써 주거안정을 도모하여 저소득 주민의 삶의 질 향상

(3) 사업 추진근거

임대주택법 제16조제1항제1호, 사회복지기금조례 시행규칙 제21조, 보조금관리조례 제4조, 사회적기업육성법 제3조, 국민기초생활보장법 제18조

(4) 사업내용

- 사업 대상 및 인원 : 기초생활수급자 및 한부모 가족 등 저소득 주민
- 사업 추진체계
 - 영구 임대 주택 지원
 - 쪽방주민 생활편의 서비스 제공
 - 서울형 집수리 사업

(5) 그 밖에 사항(요약)

과제 번호	세부 사업명	사업 유형	목표	지역사회보장 지표 또는 성과지표	목표수준		예산액		비고
					2015년	2016년	2015	2016	
I-9	주 거 안 정 대 책 강 화		취약계층의 주거 환경 개선기회 제공	취 약 계 층 집수리 지원가구	42	52	240	272.9	
I-9-51	영구 임대 주택 지원	보편	영구임대주택을 지원으로 주거향상	주거지원 실적 당첨 가구수	39	46	비예산	비예산	
I-9-52	쪽 방 주 민 생 활 편 의 서비스제공	지역	노숙인의 자립 및 지활을 통한 복지향상	서비스제공실적	19,608	29,412	205	236.9	
I-9-53	서 울 형 집수리사업	지역	주거 취약계층에게 안전하고 따뜻한 주거 환경 제공	주거안정대책 강화	42	52	35	36	

4.9.1. 세부사업별 시행계획

1) 영구 임대주택 지원 : I-9-51

(1) 추진 배경 및 경과

임대주택법에 의하여 영구적인 임대의 목적으로, 저소득 시민의 주거 안정을 도모하기 위하여 저렴한 임대조건(보증금, 월 임대료)으로 거주하게 하며 공사(SH,LH)가 공급

(2) 사업 목적

관내 기초생활수급자 및 한부모 가족 등에게 영구임대주택을 지원함으로써 주거향상 기대

(3) 사업 추진 근거 : 임대주택법 제16조제1항제1호

(4) 사업 개요

- 사업 기간 : 2016. 1. 1. ~ 12. 31. 연2회(상·하반기)
- 사업 대상 : 최저생활보장수급자, 한부모가족, 국가유공자 등
- 사업 내용 : 영구임대주택 지원
- 사업 추진체계(민관협력 및 연계·협력방안 포함) : 『서울특별시 공공임대주택 운영 및 관리규칙』 입주자 선정기준표에 의거 선정 및 SH, LH공사 연계·구축

(5) 목표수준 및 측정방법

지역사회보장지표 또는 성과지표	목표수준		측정방법		
	2015년	2016년	지표산식	자료원	자료수집방법
주거지원 당첨 가구수	39가구	46가구	지원실적	홈페이지 공고	당첨 가구수

(6) 사업량 및 소요예산 : 비예산

구분		2015(A)	2016(B)	증감율(%) (B-A)÷A*100
사업량 (단위: 가구)		39가구	46가구	18
사업비 (백만원)	계	비예산	비예산	
	국비			
	• 일반회계			
	• 특별회계 (회계명:)			
	• 기금 (기금명:)			
	지방비			
기타				

(7) 사업 모니터링 계획

주체	방법	횟수	시기
SH·LH공사	임대주택 모집현황	연2회	SH·LH공사일정(상·하반기)

(8) 담당자

담당 부서	사회복지과 (자활주거팀)	계장	강현일 (행정6급)	전화 번호	02) 3396-5391
		담당	김유아 (행정8급)		02) 3396-5394

2) 쪽방주민 생활편의 서비스제공 : I-9-52

(1) 추진 배경 및 경과

남대문로5가 중림동 등 쪽방주민들에게 편의시설 제공, 취업프로그램 실시 및 생활편의 서비스를 제공하여 자활·자립할 수 있는 계기를 마련하여 사회복지귀를 도모

○ 쪽방주민에 대한 서비스 실적

(단위:건)

밀반찬 제 공	무료급식	도배	무료 진료	보건의료 (보건소)	이·미용	푸드뱅크 나눔	목욕세탁
1,856	4,097	14	2,174	2,314	138	4,145	4,870

(2) 사업 목적 : 노숙인의 자립 및 자활을 통한 복지 향상

(3) 사업 추진 근거 : 노숙인 등의 복지 및 자립지원에 관한 법률

(4) 사업 개요

- 사업 기간 : 계속사업
- 사업 대상 : 남대문 및 중림동 쪽방 주민
- 사업 내용 : 각종 주민생활편의 서비스 제공
- 사업 추진체계(민관협력 및 연계·협력방안 포함):

(5) 목표수준 및 측정방법

지역사회보장지표 또는 성과지표	목표수준		측정방법		
	2015년	2016년	지표산식	자료원	자료수집방법
서비스 제공실적	19,608건	29,412건	지원실적	남대문지역 상담센터	실적제출

(6) 사업량 및 소요예산

구분		2015(A)	2016(B)	증감율(%) (B-A)÷A*100
사업량 (단위: 건)		19,608	29,412	50
사업비 (백만원)	계	205	236.9	15.56
	국비			
	• 일반회계			
	• 특별회계 (회계명:)			
	• 기금 (기금명:)			
	지방비	205	236.9	15.56
기타				

(7) 사업 모니터링 계획

주체	방법	횟수	시기
사회복지과	사업계획 승인	1	회계연도 개시 전
사회복지과	예산서, 사업계획서 제출	1	회계연도 개시 5일전
사회복지과	결산 보고, 후원금 수입 사용 결과 보고서 제출	1	다음연도 3월31일까지
사회복지과	시정조치		상시

(8) 담당자

담당 부서	사회복지과 (주거자활팀)	계장	강현일 (행정6급)	전화 번호	02-3396-5391
		담당	최순정 (행정8급)		02-3396-5392

3) 서울형 집수리 사업 : I-9-53

(1) 추진 배경 및 경과

주거취약계층의 주거환경 개선하여 삶의 질 향상을 위해 공모를 통한 사업자 선정과 대상가구 발굴의 수시·다양화 및 민관협력을 통한 시공점검 및 만족도 향상

(2) 사업 목적

강화된 책임시공으로 주거 취약계층에게 안전하고 따뜻한 주거환경 제공

(3) 사업 추진 근거

사회복지기금조례 시행규칙 제21조, 보조금관리조례 제4조,
사회적기업육성법 제3조, 국민기초생활보장법 제18조

(4) 사업 개요

- 사업 기간 : 2016. 1. 1. ~ 2016. 12. 31.
- 사업 대상 : 소득인정액이 최저생계비 150%이하인 저소득 가구
- 사업 내용
사업자의 책임 강화 및 전문성 확보, 수혜가구의 거주기간 보장 등을 통하여 사업추진에 만전을 기하고 주거취약계층의 열악한 주거환경을 개선하여 삶의 질 향상에 기여
- 사업 추진체계
시, 자치구, 주거복지 지원센터 등 민관협력 시공점검 및 만족도 조사 실시, 사업자 공모 선정을 통한 참여 기회 확대 및 전문성·공정성 확보

(5) 목표수준 및 측정방법

지역사회보장지표 또는 성과지표	목표수준		측정방법		
	2015년	2016년	지표산식	자료원	자료수집방법
주거안정대책 강화	42가구	52가구	주거복지	주거복지 통합시스템	전산활용

(6) 사업량 및 소요예산

구분	2015(A)	2016(B)	증감율(%) (B-A)÷A*100
사업량 (단위: 가구)	42	52	23.9

구분		2015(A)	2016(B)	증감율(%) (B-A)÷A*100
사업비 (백만원)	계	35	36	2.9
	국비			
	• 일반회계			
	• 특별회계 (회계명:)			
	• 기금 (기금명:)			
	지방비	35	36	2.9
기타				

(7) 사업 모니터링 계획

주체	방법	횟수	시기
민·관협력	현장점검 및 만족도조사 실시	2	반기별

(8) 담당자

담당 부서	사회복지과 (자활주거팀)	계장	강현일 (행정6급)	전화 번호	02) 3396-5391
		담당	김유아 (행정8급)		02) 3396-5394

4.10. 배움의 희망이 늘 함께하는 평생교육 (중점추진사업 I-10)

(1) 추진 배경 및 경과

평균수명 증가와 지식정보사회의 환경변화 대응을 위한 평생학습 요구가 지속적으로 높아짐에 따라 평생교육 정책이 중요하게 대두되고 있음. 따라서 국민의 다양한 학습욕구를 충족할 수 있는 학습환경을 조성하고, 성숙한 주민 양성을 위하여 평생학습을 활성화 하고자 함.

(2) 사업 목적

주민의 삶의 질 향상을 위하여 다양한 평생교육 강좌 제공과 지역의 평생교육 인프라를 연결하여 평생교육활성화를 도모하고자 함.

(3) 사업 추진근거

평생교육법, 서울특별시 중구 평생교육진흥조례

(4) 사업내용

- 사업 대상 및 인원 : 관내 평생교육기관 및 지역주민 330명
- 사업 추진체계 : 관내 평생교육기관 연계 사업추진

(5) 그 밖에 사항(요약)

과제 번호	세부 사업명	사업 유형	목표	지역사회보장 지표 또는 성과지표	목표수준		예산액		비고
					2015년	2016년	2015	2016	
I-10	배움의 희망이 늘 함께 하는 평 생 교 육		평생학습 참여율 제고	학습 참여인원	540	560	73	80	
I-10-54	중구민과 함께 하는 인문학강좌	지역	평생학습 참여회 제공	학습 참여인원	180	180	20	20	
I-10-55	부(모)자(녀) 공감 아카데미	지역	평생학습 참여회 제공	학습 참여인원	150	150	20	20	
I-10-56	우수 평생교육 프로그램 및 학습동아리 지원	지역	평생학습 참여회 제공	학습 참여인원	210	230	33	40	

4.10.1. 세부사업별 시행계획

1) 중구민과 함께하는 인문학 강좌 : I-10-54

(1) 추진 배경 및 경과

① 추진배경

평생학습시대의 도래로 구민에게 다양하고 수준높은 교육기회 제공

② 추진경과

- 2015. 2. 2015년 중구민과 함께하는 인문학강좌 운영계획 수립
- 2015. 3. 수강생 모집 및 홍보

- 2015. 4 ~ 6 중구민과 함께하는 인문학 강좌 운영
- 2016. 2. 2016년 중구민과 함께하는 인문학강좌 운영계획 수립
- 2016. 3. 수강생 모집 및 홍보
- 2016. 4 ~ 6 중구민과 함께하는 인문학 강좌 운영

(2) 사업 목적

구민에게 다양하고 수준 높은 교육기회와 주민 간 교류의 장 마련으로 주민의 행복한 삶을 위한 평생교육 서비스 제공

(3) 사업 추진 근거

평생교육법, 서울특별시 중구 평생교육 진흥 조례

(4) 사업 개요

- 사업 기간 : 2016. 4월 ~ 6월
- 사업 대상 : 지역주민 180여명
- 사업 내용 : 주민 인문학 강좌 운영
- 사업 추진체계 : 홈페이지, 동 주민센터, 평생교육기관 등 수강생 모집 홍보

(5) 목표수준 및 측정방법

지역사회보장지표 또는 성과지표	목표수준		측정방법		
	2015년	2016년	지표산식	자료원	자료수집방법
평생학습 참여율	180명	180명	학습자 인원	문서	사업종료시

(6) 사업량 및 소요예산

구분	2015(A)	2016(B)	증감율(%) (B-A)÷A*100
사업량 (단위: 명)	180명	180명	0

구분		2015(A)	2016(B)	증감율(%) (B-A)÷A*100
사업비 (백만원)	계	20	20	
	국비			
	• 일반회계			
	• 특별회계 (회계명:)			
	• 기금 (기금명:)			
	지방비	25	25	
기타				

(7) 사업 모니터링 계획

주체	방법	횟수	시기
교육체육과	강좌 모니터링	11	강좌 운영 시

(8) 담당자

담당 부서	교육체육과 (평생교육팀)	계장	김준석 (행정6급)	전화 번호	02) 3396-4671
		담당	이주희 (행정7급)		02) 3396-4673

2) 부(모)자(녀) 공감 아카데미 : I -10-55

(1) 추진 배경 및 경과

① 추진배경

평생학습시대의 도래로 구민에게 다양하고 수준높은 교육기회 제공

② 추진경과

- 2015. 2. 2015년 부(모)자(녀) 공감 아카데미 운영계획 수립
- 2015. 3. 수강생 모집 및 홍보
- 2015. 4. ~ 6. 부(모)자(녀) 공감 아카데미 강좌 운영
- 2016. 2. 2016년 부(모)자(녀) 공감 아카데미 수립
- 2016. 3. ~ 4. 수강생 모집 및 홍보
- 2016. 5. ~ 7. 부(모)자(녀) 공감 아카데미 강좌 운영

(2) 사업 목적

구민에게 다양하고 수준 높은 교육기회와 주민 간 교류의 장 마련으로 주민의 행복한 삶을 위한 평생교육 서비스 제공

(3) 사업 추진 근거

평생교육법, 서울특별시 중구 평생교육 진흥 조례

(4) 사업 개요

- 사업 기간 : 2016. 5. ~ 7.
- 사업 대상 : 지역주민 150여명
- 사업 내용 : 학부모 강좌 운영
- 사업 추진체계 : 홈페이지, 동 주민센터, 평생교육기관 등 수강생 모집 홍보

(5) 목표수준 및 측정방법

지역사회보장지표 또는 성과지표	목표수준		측정방법		
	2015년	2016년	지표산식	자료원	자료수집방법
평생학습 참여율	150명	150명	학습자 인원	문서	사업종료시

(6) 사업량 및 소요예산

구분		2015(A)	2016(B)	증감율(%) (B-A)÷A*100
사업량 (단위: 명)		150명	150명	0
사업비 (백만원)	계	20	20	0
	국비			
	• 일반회계			
	• 특별회계 (회계명:)			
	• 기금 (기금명:)			
	지방비	20	20	0
기타				

(7) 사업 모니터링 계획

주체	방법	횟수	시기
교육체육과	강좌 모니터링	8	강좌 운영 시

(8) 담당자

담당 부서	교육체육과 (평생교육팀)	계장	김준석 (행정6급)	전화 번호	02) 3396-4671
		담당	이주희 (행정7급)		02) 3396-4673

3) 우수 평생교육프로그램 및 학습동아리 지원 : I-10-56

(1) 추진 배경 및 경과

평생교육시대 도래로 지역주민의 학습욕구가 다양해지고 평생교육기관이 점점 늘어나고 있는 추세에 맞춰 평생교육 인프라를 연결하여 평생교육 활성화를 도모하고자 함

(2) 사업 목적

지역 내 우수 평생교육 프로그램 및 학습동아리를 발굴·육성함으로써 국민의 학습욕구를 충족하고 평생교육 네트워크 기반을 구축하고자 함

(3) 사업 추진 근거

평생교육법, 서울특별시 중구 평생교육 진흥 조례

(4) 사업 개요

- 사업 기간 : 2016. 4월 ~ 12월
- 사업 대상 : 평생교육기관 및 학습동아리
- 사업 내용 : 우수 평생교육 프로그램 및 학습동아리 공모 및 지원
- 사업 추진체계(민관협력 및 연계·협력방안 포함)
 - 관내 평생교육기관 대상 공모 공고 및 선정 지원

(5) 목표수준 및 측정방법

지역사회보장지표 또는 성과지표	목표수준		측정방법		
	2015년	2016년	지표산식	자료원	자료수집방법
평생학습 참여율	210명	230명	학습자 인원	문서	사업종료시

(6) 사업량 및 소요예산

구분		2015(A)	2016(B)	증감율(%) (B-A)÷A*100
사업량 (단위: 명, 건)		210	230	9.5%
사업비 (백만원)	계	33	40	21%
	국비			
	• 일반회계			
	• 특별회계 (회계명:)			
	• 기금 (기금명:)			
	지방비	33	40	21%
기타				

(7) 사업 모니터링 계획

주체	방법	횟수	시기
교육체육과	지원사업 운영 점검	13	수시

(8) 담당자

담당 부서	교육체육과 (평생교육팀)	계장	김준석 (행정6급)	전화 번호	02) 3396-4671
		담당	이주희 (행정7급)		02) 3396-4673

4.11. 고용-복지 연계를 통한 근로 빈곤층 지원 (중점추진사업 II-10)

(1) 추진 배경 및 경과

지역의 고용문제 해결 및 인적자원 개발을 위해 마을기업육성, 청년 취업 활성화를 위한 우리구 소재 우수 중소기업 현장투어, 우리구 특성에 맞는 사업을 운영하여 주민의 일자리창출을 통한 지역 경제 활성화 및 근로능력이 있는 저소득층에게 근로의 기회를 제공하여 자활기반 조성

(2) 사업 목적

지역사회의 복지수요를 해결하고 마을경제도 활성화되고 지역사회에 기여할 수 있는 일자리를 마련하여 고용과 복지를 연계한 지속적인 일자리 창출, 자활사업을 통해 근로능력 있는 저소득층이 스스로 자활할 수 있도록 자활능력 배양, 기능습득 지원 및 근로기회 제공

(3) 사업 추진근거

2016년 마을기업 육성사업 시행지침(행정자치부)

서울특별시중구고등학교졸업자고용촉진조례 제4조

고용노동부 '지역맞춤형 일자리 지원 사업' 시행지침

국민기초생활보장법 제1조, 제16조(시행령 제20조, 시행규칙 제25조, 26조)

(4) 사업내용

- 사업 대상 및 인원 : 전구민

※ 자활근로사업의 경우 생계급여 수급자(자활특례 포함), 차상위 자활

- 사업 내용

· 마을기업 사업비 지원, 자립지원

· 청년취업 우수기업 현장투어, 맞춤형 취업아카데미 운영

· 취업자 모집, 지역맞춤 전문가 양성교육 실시 → 교육 수료 후 취업연계

- 사업 추진체계 : 지자체 직접 시행 및 지역자활센터 민간위탁

(5) 그 밖에 사항(요약)

(백만원)

과제 번호	세부 사업명	사업 유형	목표	지역사회보장 지표 또는 성과지표	목표수준		예산액(백만원)		비고
					2015년	2016년	2015	2016	
II-11	고용복지연계를 통한 근로빈곤층 지원		일자리 창출을 통한 지역경제 활성화 및 저소득층의 근로기회 제공	자활사업 참여자 성공률 (%)	24	25	1,200.4	1,412.4	
II-11-57	마을기업 발굴육성	보편	안정적인 일자리창출	선정기업체수	1	1		50	
II-11-58	청년취업 활성화를 위한 중소기업 현장투어	지역	중소기업 청년취업 활성화	중소기업 취업연계인원	11	15	18	28	
II-11-59	지역맞춤형 일자리창출 지원사업	보편	지역주민의 일자리 창출 지원	교육생수	348	320	343.4	274.4	
II-11-60	자활근로사업	보편	근로기회 제공을 통한 자활능력 및 기능습득 지원	자활사업 참여자 성공률 (%)	24	25	839	1,060	

1) 마을기업 발굴육성 : II-11-57

(1) 추진 배경 및 경과

사업화가 가능한 지역의 각종 특화자원을 이용하여 안정적인 일자리를 창출할 수 있는 마을단위 기업을 육성함으로써 지역공동체 활성화 및 지역발전에 기여

(2) 사업 목적 : 주민주도의 내실있는 경영을 통해 안정적인 일자리 창출

(3) 사업 추진 근거 : 2016년 마을기업 육성사업 시행지침(행정자치부)

(4) 사업 개요

- 사업 기간 : 2016. 4. ~ 12.
- 사업 대상 : 지역단위 소규모 공동체, 지역공동체 거버넌스 등
- 사업 내용 : 마을기업 사업비 지원, 자립지원
- 사업 추진체계(민관협력 및 연계·협력방안 포함)

일 정	내 용	비 고
1/4분기	- 설립전 교육 프로그램 운영 - 마을기업 공모 및 신청접수 - 현지조사 및 심사	
2/4분기	- 사업시행 약정체결 및 사업수행	
3/4분기	- 사업관리 등 모니터링	
4/4분기	- 사업종료 및 최종평가	

(5) 목표수준 및 측정방법

지역사회보장지표 또는 성과지표	목표수준		측정방법		
	2015년	2016년	지표산식	자료원	자료수집방법
선정기업체수	1	1	선정기업체수	선정공문	선정공문

(6) 사업량 및 소요예산

구분		2015(A)	2016(B)	증감율(%) (B-A)÷A*100
사업량 (단위: 명, 건)		0	1	100
사업비 (백만원)	계	0	50	100
	국비	0	25	100
	• 일반회계	0	25	
	• 특별회계 (회계명:)	0	0	
	• 기금 (기금명:)	0	0	
	지방비	0	25	100
	기타	0	0	0

* 2015년도는 마을기업 공모접수를 하였으나 행정자치부 최종심사에서 탈락되어 사업비 없음

(7) 사업 모니터링 계획

주체	방법	횟수	시기
지자체	현장실사	연간 4회	분기별

(8) 담당자

담당 부서	취업지원과 (사회적경제팀)	계장	정서란(행정6급)	전화 번호	02)3396-5381
		담당	배소영(행정8급)		

2) 청년취업 활성화를 위한 중소기업 현장투어 : II-11-58

(1) 추진 배경 및 경과

① 추진배경

졸업예정 청년구직자를 대상으로 우리 구 소재 우수 중소기업을 소개하여 대기업 일변도 청년인재 유출방지 및 풀뿌리 중소기업 발전 도모

② 추진경과

- 2014.10. 중소기업 청년취업 현장투어 계획
- 2015. 7. 특성화고 취업지원 사업 추진 간담회 개최
- 2015. 9. 특성화고 맞춤형 취업지원 추진계획
- 2015. 9~10. 중소기업 현장투어 실시
- 2015.10~11 학교별 찾아가는 맞춤형 취업아카데미 운영

(2) 사업 목적

- 중소기업에 대한 청년들의 인식전환으로 중소기업 청년취업 활성화
- 중소기업에 대한 이미지 제고 및 소통을 통한 고용촉진 및 미스매치 해소

(3) 사업 추진 근거

- 서울특별시중구고등학교졸업자고용촉진조례 제4조
- 민선6기 구청장공약사항 실천계획 (기획예산과-8481:2014. 6.30)

(4) 사업 개요

- 사업 기간 : 2016. 3. ~ 10. 31.
- 사업 대상 : 관내 특성화고 학생 및 교사
- 사업 내용 : 청년취업 우수기업 현장투어, 맞춤형 취업아카데미 운영
- 사업 추진체계

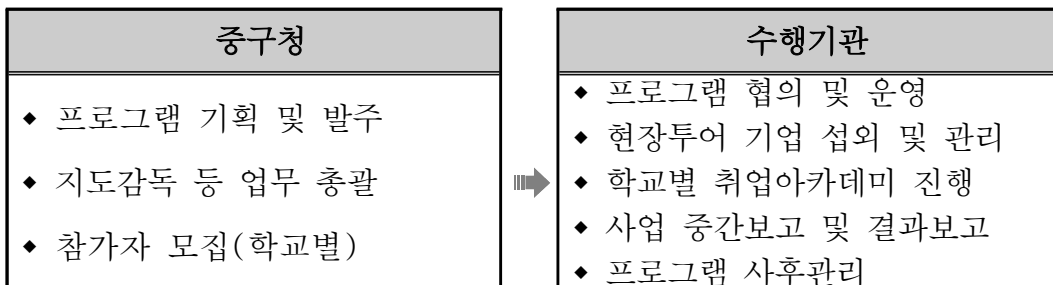

(5) 목표수준 및 측정방법

지역사회보장지표 또는 성과지표	목표수준		측정방법		
	2015년	2016년	지표산식	자료원	자료수집방법
중소기업 취업연계인원	11명	15명	취업생수	취업처	일자리플러스 센터

(6) 사업량 및 소요예산

구분		2015(A)	2016(B)	증감율(%) (B-A)÷A*100
사업량 (단위: 명)		11	15	36
사업비 (백만원)	계	18	28	55
	국비			
	• 일반회계			
	• 특별회계 (회계명:)			
	• 기금 (기금명:)			
	지방비	18	28	55
기타				

(7) 사업 모니터링 계획

주체	방법	횟수	시기
취업지원과	일자리플러스센터 취업현황	2	반기별

(8) 담당자

담당 부서	취업지원과 (일자리연계팀)	계장	김성두 (행정6급)	전화 번호	02) 3396-5681
		담당	정영원 (행정6급)		02) 3396-5683

3) 지역맞춤형 일자리창출 지원사업 : II-11-59

(1) 추진 배경 및 경과

지역의 고용문제 해결 및 인적자원 개발을 위해 고용관련 단체와 컨소시엄을 구성, 중구 특성에 맞는 사업을 운영하여 주민의 일자리창출을 통한 지역 경제 활성화에 기여하고자 함.

(2) 사업 목적 : 자치구 특성 사업을 개발하여 지역주민의 일자리창출 도모

(3) 사업 추진 근거 : 고용노동부 '지역맞춤형 일자리 지원 사업' 시행지침

(4) 사업 내용

- 사업 기간 : 2016. 1. 1. ~ 12. 31.
- 사업 대상 : 관련분야 취업 희망자 및 미취업자
- 운영 방법 : 전문기관 위탁 및 직접 운영
- 사업 내용 : 취업자 모집, 지역맞춤 전문가 양성교육 실시 → 교육 수료 후 취업연계

사업명	컨소시엄 기관	교육(지원) 인원(명)	소요예산 (천원)
계		320	274,400
호텔종사자 양성사업	자체사업	80	41,400
패션디자이너 및 모델리스트 양성사업	(사)한국의류업종살리기 운동본부	90	146,000
청년실업 해소를 위한 판매서비스 전문가 과정	(사)한국취업컨설팅협회	150	87,000

- 사업 추진체계

일정	내용	비고
2016. 1	- 고용노동부 지역맞춤형 일자리 지원사업 공모 → 사업 제안서 제출	
2016. 2~12	- 지원약정서 협약 및 사업수행	※ 상하반기 지도점검 실시
2017. 1	- 2016년 사업정산	

(5) 목표수준 및 측정방법

지역사회보장지표 또는 성과지표	목표수준		측정방법		
	2015년	2016년	지표산식	자료원	자료수집방법
교육생 수	348명	320명	교육생 수	정산보고서	정산보고서

(6) 사업량 및 소요예산

구분		2015(A)	2016(B)	증감율(%) (B-A)÷A*100
사업량 (단위: 명, 건)		348명	320명	△8
사업비 (백만원)	계	343.4	274.4	△20
	국비	253.4	192	△24.2
	• 일반회계	253.4	192	
	• 특별회계 (회계명:)	0	0	
	• 기금 (기금명:)	0	0	
	지방비(자치구비)	90	82.4	△8.4
	기타	0	0	0

(7) 사업 모니터링 계획

주체	방법	횟수	시기
고용노동부	서류 · 현장 점검	연간 2회	반기별

(8) 담당자

담당 부서	취업지원과 (일자리연계팀)	계장	김성두(행정6급)	전화 번호	02)3396-5681
		담당	김성은(행정8급)		02)3396-5682

4) 자활근로사업 : II-11-60

(1) 추진 배경 및 경과

근로능력이 있는 저소득층에게 근로의 기회를 제공하여 자활기반 조성
< 2015년 자활근로사업 실적 >

(단위 :명)

2015년 자활사업 참여 대상자 현황(누계)					자활참여자 분야별 취업성공 실적					자활 성공률
합계	조건부 수급자	자활 특례자	일반 수급자	차상 위등	합계	취업성공 패키지	민간 위탁	지자체 시행	희망 리본	
398	267	41	44	46	94	32	16	15	31	24%

※ 총 94명 중 55명 탈수급, 39명 특례수급자로 상향이동

(2) 사업 목적

자활사업을 통해 근로능력 있는 저소득층이 스스로 자활할 수 있도록 자활능력 배양, 기능습득 지원 및 근로기회 제공

(3) 사업 추진 근거

국민기초생활보장법 제1조, 제16조(시행령 제20조, 시행규칙 제25조, 26조)

(4) 사업 개요

- 사업 기간 : 2016. 1. 1. ~ 2016. 12. 31.
- 사업 대상 : 생계급여 수급자(자활특례 포함), 차상위 자활
- 민간위탁 자활근로사업

사업모형	사업명	사업내용	인원(명)	장소	비고
시장 진입형	택배 사업단	물류배송 및 아파트 단지 택배물품 배달	5	돈암동 한진 한신아파트	(주)로젠택배와 사업연계
	그린플러스	전문 소독·방역서비스	2	상동교회 상동빌딩 6층	
사회 서비스 형	생기놓는가게	쇼핑백 제작 및 기증품판매	9	필동경로당 지하1층	
	푸른세상	빌딩, 학교 등 전문청소	8	상동교회 상동빌딩 6층	
	노바클린	노인·장애인 복지용구 소독	4	중구지역자활센터 1층	
	더마실	바리스타 교육 및 커피판매	2	현재 바리스타 교육 중	
gate - way	gate - way (초기입문과정)	자활사업대상자 취업상담 및 기초교육	18	중구지역자활센터 2층	동국대학교 자원봉사자 활용

- 지자체 시행 자활근로사업

사업모형	사업명	사업내용	인원(명)	장소
근로유지형	환경정비사업단	지역 환경 정비	23	각 동주민센터
복지·자활 도우미형	복지도우미	주민센터 복지업무 보조	2	각 동주민센터 및 지역자활센터
복지시설 도우미형	시설도우미	사회복지시설 보조	1	남대문상담센터 및 복지관 등
인턴형	자활인턴사업	한우막 제작 요식업 봉제 등	3	디자인감각 외 4개업체

- 사업 추진체계 : 지자체 직접 시행 및 지역자활센터 민간위탁

(5) 목표수준 및 측정방법

지역사회보장지표 또는 성과지표	목표수준		측정방법		
	2015년	2016년	지표산식	자료원	자료수집방법
자활사업 참여자 성공률	24%	25%	$(\text{취업자수}) / (\text{만18세 이상 자활참여자}) \times 100$	사회복지통합망	통합망 내 자료 통계

(6) 사업량 및 소요예산

구분		2015(A)	2016(B)	증감율(%) $(B-A) \div A \times 100$
사업량 (단위: 명 / 건)		398/13	400/12	0.5
사업비 (백만원)	계	839	1,060	26
	국비	487	620	
	· 일반회계	2	2	
	· 기금 (기금명: 자활기금)	12	25	
	지방비	338	413	

(7) 사업 모니터링 계획

주체	방법	횟수	시기
중구지역 자활센터	분기보고	4	4월,7월,10월, 다음해 1월
사회복지과	매달보고	12	매달 말

(8) 담당자

담당 부서	사회복지과 (자활주거팀)	계장	강현일 (행정6급)	전화 번호	02) 3396-5391
		담당			황수동 (사회9급)

4.12 지역복지 추진기반 강화 (중점추진사업 III-12)

(1) 추진 배경 및 경과

주민 맞춤형 복지전달체계 개편으로 주민복지 만족도를 향상시키고자 민관협력 활성화가 중요하게 대두되고 있음. 따라서 민관협력을 통한 복지사각지대 발굴·지원 강화를 위해 동 드림하티위원회, 위기가정을 살펴주는 '이웃살피미'를 운영하고 있고 있으며, 2015년 7월 「사회보장급여의 이용·제공 및 수급권자 발굴에 관한 법률」 시행으로 동 지역사회보장협의체 근거가 마련되어 동 복지전달체계가 강화됨

(2) 사업 목적

최근 양극화, 고령화 사회, 건강 불평등 해소, 다양한 복지수요 증가 등 환경변화에 선제적으로 대응하기 위한 구민복지서비스 제공

(3) 사업 추진근거

사회보장기본법, 사회보장급여의 이용·제공 및 수급권자 발굴에 관한 법률

(4) 사업내용

- 사업 대상 및 인원 : 전 구민 (저소득층 및 일반주민)
- 사업 추진체계
 - 민관협력 활성화를 통한 빈곤탈출 전도사 운영
 - 수요자 중심의 재능기부 봉사활동 활성화
 - 복지·건강·민원 주민맞춤형 통합모델 '행복다운' 운영강화
 - 생애주기별 맞춤형 복지서비스 가이드북 제공
 - 복지포털 홈페이지에 전자북, 동별 복지지도 콘텐츠 제공

(5) 그 밖에 사항(요약)

과제 번호	세부 사업명	사업 유형	목표	지역사회보장 지표 또는 성과지표	목표수준		예산액(백만원)		비고
					2015년	2016년	2015	2016	
III-12	지역사회복지 추진기반 강화		민관협력 활성화로 주민만족도 제고	맞춤형 서비스 방문실적 및 서비스연계실적			106.95	148.95	
III-12-61	민관협력 활성화를 통한 빈곤탈출 전도사 운영	지역	위 기 계 층 상 시 발 굴 및 지 원	서비스연계실적 건수	500	700	비예산	비예산	
III-12-62	수요자 중심 의 전문분야 재능기부 봉 사활동 활성 화	지역	전 문 (재 능) 자 원 봉 사 활 성 화	재능봉사단 자원봉사 시간	3,500	4,500	10	15	
III-12-63	생애주기별 맞춤형 복지 서비스 제공	지역	선제적 복지서비스로 전 구민 복지만족도 제고	생애주기별 맞춤형복지서비스 가이드북 제작·배포	1,500부	1,500부	4.95	4.95	
III-12-64	주민맞춤형 통합모델 행복다운운영	지역	주 민 맞 춤 형 통 합 모 델 운 영	통합민원발급시설치 행복다운 교육	10개 5	15개 8	92	129	

4.12.1. 세부사업별 시행계획

1) 민관협력 활성화를 통한 빈곤탈출 전도사 운영 : III-12-61

(1) 추진 배경 및 경과

① 추진배경

- 실직, 질병, 화재 등 갑작스런 위기가정 및 복지사각지대 가정 증가
- 복지수요 증가와 복지공무원의 부족으로 민간 주민네트워크 활용 필요

② 추진경과

- 2014. 5. : 통·반장을 대상으로 이웃살피미 위촉
 - ※ 이웃살피미 : 통·반장이 이웃살피미로 위촉되어 저소득 틈새
계층 및 위기가정 발굴 등 복지도우미 역할을 함
- 2014. 9. : 민관협력을 통한 빈곤탈출 전도사 운영 추진 계획 수립
 - ☞ 이웃살피미, 동지역사회복지협의체, 동드림하티위원회,
위기가정발굴추진반 운영 계획
- 2015. 1. : 더함복지상담사 채용(기간제 근로자)

(2) 사업 목적

- 통·반장, 주민, 아파트 동대표, 집배원, 직능단체 등 민간이 참여하는 민관 네트워크 구축으로 복지사각지대 위기계층 상시 발굴·지원하여 이웃과 더불어 살아가는 분위기 조성

(3) 사업 추진 근거

- 사회복지사업법 제4조 (복지와 인권증진의 책임)
- 사회복지기본법 제27조 (민간의 책임)
- 긴급복지 지원법 제4조 (국가 및 지방자치단체의 책무)

(4) 사업 개요

- 이웃살피미, 동 드림하티위원회, 더함복지상담사, 위기가정발굴 추진반 등 지역사회복지협의체 등 운영
- 복지대상자 발굴·지역자원개발을 자체 주기적 발굴 및 드림하티 연계지원
- 지역주민에게 복지제도 안내 등 홍보

(5) 목표수준 및 측정방법

지역사회보장지표 또는 성과지표	목표수준		측정방법		
	2015년	2016년	지표산식	자료원	자료수집방법
서비스 연계실적	500건	700건	연계서비스 건수	문서	구·동주민센터 자료확인 및 모금회 실적 확인

(6) 사업량 및 소요예산

구분		2015(A)	2016(B)	증감율(%) (B-A)÷A*100
사업량 (단위: 건수)		500건	700건	40
사업비 (백만원)	계	비예산	비예산	
	국비			
	• 일반회계			
	• 특별회계 (회계명:)			
	• 기금 (기금명:)			
	지방비			
기타				

(7) 사업 모니터링 계획

주체	방법	횟수	시기
복지지원과	분기별 서비스 발굴 및 연계 실적	4	분기

(8) 담당자

담당 부서	복지지원과 (맞춤지원팀)	계장	김현성 (행정6급)	전화 번호	02) 3396-5311
		담당	노제인 (사회7급)		02) 3396-5317

2) 수요자 중심의 전문분야 재능기부 봉사활동 활성화 : III-12-62

(1) 추진 배경 및 경과

① 추진배경

전문지식과 기술을 보유한 자원봉사자에 대해 활동분야별 관리 통해 자원봉사자와 수요처 양측의 요구를 충족하는 효율적인 봉사활동 관리 및 운영

② 추진경과

- 2015. 4. : 재능봉사단 발대식 개최 (04.16)
- 2015. 4. : 제1회 재능봉사 박람회 개최 (04.28)
- 2015. 1~12 : 재능봉사단 12개 단체 운영
 - 활동인원 누적 총 1,024명
 - 봉사활동 누적 총 173회 (총 3,923시간)
- 2016. 연중 : 재능봉사 신규 프로그램 발굴 및 봉사단원 모집 홍보 강화
- 2016. 4. : 제2회 재능봉사 박람회 개최
- 2016. : 반기별 재능봉사단 활동상황 점검 및 결과보고

(2) 사업 목적

기존의 단순 반복적인 봉사활동에서 탈피, 지식과 재능을 보유한 전문봉사자를 체계적으로 모집·관리하고 그들의 봉사를 필요로 하는 수요자와의 매칭을 통해 전문성과 효율성을 갖춘 자원봉사로서의 성격을 확보, 보다 효율적인 자원봉사 추구

(3) 사업 추진 근거 : 구청장 지시사항-제13호 73번(2014.11.04.)

(재능봉사 활동의 강조 및 적극 추진)

(4) 사업 개요

- 사업 기간 : 2016. 1. 1. ~ 2016. 12. 31.
- 사업 대상 : 전 구민
- 사업 내용
 - 전 구민 대상 전문분야 재능기부자 모집 및 홍보
(ex. 전문분야 : 회계, 의료, 외국어 통번역, 이·미용등)
 - 등록 자원봉사자 중 전문지식과 기능을 가진 자원봉사자 재능별 분류
 - 지역사회 기관에서 요구되는 재능자원봉사 분야 수요 조사
 - 상시 활용 가능한 관리 체계 구축
- 사업 추진체계
 - 전문분야 재능기부 봉사자 확충 등록 및 홍보 강화 : 홈페이지, 중구광장 등
 - 전문분야 재능기부 자원봉사자 관리시스템 개발 및 활용

(5) 목표수준 및 측정방법

지역사회보장지표 또는 성과지표	목표수준		측정방법		
	2015년	2016년	지표산식	자료원	자료수집방법
재능봉사단 활동시간	3,500시간	4,500시간	재능봉사단 활동시간	자원봉사센터 재능봉사단 활동일지	재능봉사단 활동결과 정기 보고서 확인

(6) 사업량 및 소요예산

구분	2015(A)	2016(B)	증감율(%) (B-A)÷A*100
사업량 (단위: 누적활동시간)	3,923시간	4,500시간	14%

구분		2015(A)	2016(B)	증감율(%) (B-A)÷A*100
사업비 (백만원)	계	10	15	50%
	국비			
	• 일반회계			
	• 특별회계 (회계명:)			
	• 기금 (기금명:)			
	지방비	10	15	50%
기타				

(7) 사업 모니터링 계획

주체	방법	횟수	시기
자치행정과	재능기부 봉사활동 추진실적 점검	2	반기

(8) 담당자

담당 부서	자치행정과 (자원봉사팀)	계장	임관택 (행정6급)	전화 번호	02) 3396-4591
		담당	임지훈 (행정8급)		02) 3396-4592

3) 생애주기별 맞춤형 복지서비스제공 : III-12-63

(1) 추진 배경 및 경과

① 추진배경

임신·출산에서부터 평생동안 소구민에게 생애주기별 복지서비스를 제공함으로써 주민의 복지욕구 해소 및 모두가 행복한 맞춤형 복지 구현

② 추진경과

- 2015. 3. 생애주기별 맞춤형 복지서비스 추진계획 수립
- 2015. 3. 생애주기별 맞춤형 복지서비스 가이드북 제작
- 2015. 3. 동 주민센터 및 관내 복지시설 1,500부 가이드북 배부
- 2015. 4. 구청 홈페이지 전자북 서비스 제공
- 2016. 1. 생애주기별 맞춤형 복지서비스 발굴
- 2016. 3. 2016년도 복지서비스 가이드북 제작

- 2016. 3. 동별 복지시설현황을 복지도와 연계하여 구청 홈페이지에 제공
- 2016. 분기별 부서별 생애주기별 맞춤형 복지서비스 추진상황 점검

(2) 사업 목적

빈곤층 및 취약계층 수준을 넘어 전 구민을 대상으로 생애주기 모든 단계에 대한 평생복지서비스제공

(3) 사업 추진 근거 : 구청장 지시사항

(법정복지에서 생애주기별 맞춤형 복지로 추진)

사회복지사업법, 사회보장급여의 이용·제공 및 수급권자 발굴에 관한 법률

(4) 사업 개요

- 사업 기간 : 2016. 1. 1. ~ 2016. 12. 31.
- 사업 대상 : 전 구민
- 사업 내용 : 생애주기별 맞춤형 사회안전망 구축 및 복지서비스 제공
- 사업 추진체계
 - 생애주기별 맞춤형 복지서비스 가이드북 제공
 - 복지포털 홈페이지에 전자북, 동별 복지도 콘텐츠 제공
 - 생애주기별 복지서비스 추진사항 점검 및 우수사례 홍보

(5) 목표수준 및 측정방법

지역사회보장지표 또는 성과지표	목표수준		측정방법		
	2015년	2016년	지표산식	자료원	자료수집방법
생애주기별 맞춤형복지서비스 가이드북 제작·배포	가이드북 제작 1,500부	가이드북 제작 1,500부	제작부수	문서	구청홈페이지

(6) 사업량 및 소요예산

(백만원)

구분	2015(A)	2016(B)	증감율(%) (B-A)÷A*100
사업량 (단위: 부수)	1,500부	1,500부	0

구분		2015(A)	2016(B)	증감율(%) (B-A)÷A*100
사업비 (백만원)	계	4.95	4.95	
	국비			
	• 일반회계			
	• 특별회계 (회계명:)			
	• 기금 (기금명:)			
	지방비	4.95	4.95	
기타				

(7) 사업 모니터링 계획

주체	방법	횟수	시기
복지지원과	생애주기별 복지서비스 추진상황 점검	3	분기

(8) 담당자

담당 부서	복지지원과 (복지기획팀)	계장	엄태섭 (행정6급)	전화 번호	02) 3396-5301
		담당	이혜전 (행정7급)		02) 3396-5303

4) 주민맞춤형 통합모델 행복다온 운영 : III-12-64

(1) 추진 배경 및 경과

① 추진배경

- 다양한 복지·건강·행정욕구에 한 발 앞서 대응하고자 주민중심의 동 기능 개선으로 부서 간 칸막이 행정을 없앤 통합모델 운영

② 추진경과

- 2013. 9. 약수동 시범운영 준비(통합직무교육, 실행방안등 자체준비)
- 2014. 1. 복지·건강·민원 통합모델 운영 기본계획 수립
- 2014. 2. 약수동 통합모델 운영 개시
- 2014. 4. 황학동 통합모델 운영 개시
- 2014. 10~12. 통합모델 운영 우수사례 전파 및 전동 확산
- 2015. 1. 확대운영에 따른 주민센터 순회교육(3회)

- 2015. 2. 주민맞춤형 통합모델 행복다운 확대 운영 실시
- 2015. 2. 황학동,약수동 보건지소 개소식
- 2015. 4. 현장소통담당자 역량강화 교육(2회 159명)
- 2015. 6. 현장소통담당자 간담회 실시
- 2015. 10. 행복다운 운영실태 중간점검 추진(13개동)

(2) 사업 목적

복지·건강·민원 등 주민에게 각각 제공되던 서비스를 개인 맞춤형 통합 서비스로 제공하여 주민만족도 제고

(3) 사업 추진 근거 : 구청장 지시 사항

행복다운 운영 활성화 개선 계획(자치행정과-19533,2015.12.8)

(4) 사업 개요

- 사업 기간 : 2016. 1. 1 ~ 2016. 12. 31
- 사업 대상 : 전구민
- 사업 내용
 - 주민센터 복지·건강·민원 등 현장방문 통합업무 수행
 - 복지·건강 정보공유로 서비스 연계를 통한 주민 서비스 욕구 충족
 - 직원 역량강화 교육 및 주민중심 현장행정 추진
 - 주민센터 내 보건지소, U-헬스센터 설치로 건강 안전망 구축
- 사업 추진체계(민관협력 및 연계·협력방안 포함)
 - 동 주민센터, 보건소 등 부서간 협업함으로써 칸막이 없는 공급 구조 개선
 - 주민센터 현장소통담당자, 방문간호사, 이웃살피미(복지통·반장), 동 드림하티위원회와 협력과 연계로 복지사각지대 발굴 및 지원
 - 소통담당자의 방문복지 수행으로 찾아가는 복지서비스 실현
 - 주민센터, 보건소, 복지유관기관 협업을 통한 사례관리 및 서비스 연계

(5) 목표수준 및 측정방법

지역사회보장지표 또는 성과지표	목표수준		측정방법		
	2015년	2016년	지표산식	자료원	자료수집방법
통합민원발급기설치	10	15	설치여부	문서	사업종료시
행복다온 교육	5	8	교육횟수	문서	사업종료시

(6) 사업량 및 소요예산

구분		2015(A)	2016(B)	증감율(%) (B-A)÷A*100
사업량 (단위: 명)		전구민	전구민	0
사업비 (백만원)	계	92	129	
	국비			
	• 일반회계			
	• 특별회계 (회계명:)			
	• 기금 (기금명:)			
지방비	92	129		
기타				

(7) 사업 모니터링 계획

주체	방법	횟수	시기
자치행정과	행복다온 운영 계획 수립	1	연
자치행정과	행복다온 운영 점검	3	분기

(8) 담당자

담당 부서	자치행정과 (자치행정팀)	계장	박태서 (행정6급)	전화 번호	02) 3396-4551
		담당	김혜선 (사회6급)		02) 3396-4554

4.13 수요자중심 복지전달체계 확립 (중점추진사업 III-13)

(1) 추진 배경

복지·보건 분야는 중구 전체예산의 29%로 예산중 가장 높은 비율을 차지하고 있음. 그러나 복지를 체감하는 사람은 그리 많지 않음. 따라서 다양한 복지욕구 반영 및 사회통합추진을 위한 사회보장체계 구축이 필요

(2) 사업 목적

민간 자원을 활용한 복지사각지대 발굴, 서비스 연계 및 지원을 통하여 복지 수요자 입장에서 복지전달체계 확립하여 주민의 삶의 질 향상

(3) 사업 추진근거

사회복지사업법 , 식품기부 활성화에 관한 법률

(4) 사업내용

- 사업 대상 및 인원 : 전구민 (저소득층)
- 사업 추진체계
 - 권역별 민관네트워크 활용 및 종합사회복지관 운영
 - 지역내 다양한 민간 기부자원 발굴 ⇒ 저소득 주민 맞춤형 복지서비스 연계·지원
 - 푸드뱅크 및 마켓 운영하여 식품 및 생필품을 저소득층에게 지원
 - 수요자 중심의 맞춤형 후원 및 지원으로 드림하티사업 강화

(5) 그 밖에 사항(요약)

과제 번호	세부 사업명	사업 유형	목표	지역사회보장 지표 또는 성과지표	목표수준		예산액(백만원)		비고
					2015년	2016년	2015	2016	
III-13	수요자중심 복지전달체계 확립		수요자 입장에서 복지전달체계 확립 주민 삶의 질 향상	권역별 복지관 이용자 수 및 드림하티 모금액	750,000	800,000	3,139	3,284	
					2,350 백만원	2,350 백만원			
III-13-65	권역별 종합사회복지관 운영	지역	종합사회복지관 운영으로 주민만족도 향상	권역별 복지관 이용자수(명)	750,000	800,000	2,956	3,105	
III-13-66	아름다운 이웃 디딤돌 사업	보편	저소득 주민에게 맞춤형 복지 서비스 적기·적소 연계	추진실적 (연계실적)	1,400건	1,400건	비예산	비예산	
III-13-67	푸드뱅크·마켓 확대 운영	지역	저소득층 생활개선 및 안정적인 생계지원	푸드마켓 이용자수	750	800	134	140	
III-13-68	수요자 중심의 드림하티 사업 강화	지역	수요자 중심의 맞춤형 후원 및 지원	드림하티 모금액 (단위: 백만원)	2,350 백만원	2,350 백만원	49	39	

4.13.1. 세부사업별 시행계획

1) 권역별 종합사회복지관 운영 III-13-65

(1) 추진 배경 및 경과

지역주민의 참여와 협력을 통해 지역사회복지문제 예방 및 해결을 위해 지역 특성 및 공공성을 반영한 맞춤형 서비스 제공

(2) 사업 목적

권역별 복지관 운영으로 지역사회 복지문제의 접근성 향상 및 복지관 이용자 편의 제고 및 운영의 내실 확보

(3) 사업 추진 근거

사회복지사업법 제34조5(사회복지관의 설치 등)

(4) 사업 개요

- 사업 기간 : 연중
- 사업 대상 : 종합사회복지관 3개소

구 분	신당복지관(6개동)	유락복지관(5개동)	중림복지관(4개동)
위치	동호로11길 22	퇴계로 460	서소문로6길 16
권역	필동, 장충동, 광희동, 을지로동, 다산동, 약수동	신당동, 청구동, 신당5동, 동화동, 황학동	소공동, 회현동, 명동, 중림동

- 사업 내용
 - 사례관리 : 사례발굴·개입·연계
 - 서비스제공 : 가족기능강화, 지역사회보호, 교육문화, 자활지원 등
 - 지역조직화기능 : 네트워크 구축, 주민 조직화, 자원 개발 및 관리 등 3대 기능을 중심으로 공공성 확보
- 사업 추진체계
 - 권역별 민관네트워크 활용 및 정기적인 복지욕구 파악을 통한 종합사회복지관 복지사업 반영

(5) 목표수준 및 측정방법

지역사회보장지표 또는 성과지표	목표수준		측정방법		
	2015년	2016년	지표산식	자료원	자료수집방법
권역별 복지관 이용자수	750,000명	800,000명	프로그램별 이용자수	복지관	복지관 이용인원 등록 및 관리

(6) 사업량 및 소요예산

구분		2015(A)	2016(B)	증감율(%) (B-A)÷A*100
사업량 (단위: 명)		750,000	800,000	6.67
사업비 (백만원)	계	2,956	3,105	5
	국비			
	• 일반회계			
	• 특별회계 (회계명:)			
	• 기금 (기금명:)			
	지방비	2,956	3,105	5
기타				

(7) 사업 모니터링 계획

주체	방법	횟수	시기
종합사회복지관	복지관 이용자수 조사	연4회	분기별

(8) 담당자

담당 부서	복지지원과 (복지기획팀)	팀장	엄태섭(행정6급)	전화 번호	02) 3396-5301
		담당	박소정(행정7급)		02) 3396-5305

2) 아름다운 이웃, 디딤돌 사업 : III-13-66

(1) 추진 배경 및 경과

① 추진배경

지역 내 다양한 민간 기부자원을 발굴하고 도움이 필요한 저소득 주민에게 맞춤형 복지서비스를 연계, 지원함으로써 지역사회 나눔공동체를 구현

② 추진경과

- 2015년 연중 사업홍보 및 기부업체 발굴
- 2015년 연중 서비스 이용자 발굴 추천
- 2015년 1~12월 디딤돌 서비스 제공 : 2,422건 연계/23백만원 지원

(2) 사업 목적

민·관협력으로 지역네트워크 활성화를 통한 복지사각지대 취약계층 발굴 및 지원을 강화하여 지속 가능한 복지공동체를 조성하고자 함

(3) 사업 추진 근거

- 사회복지사업법 제4조 (복지와 인권증진의 책임)
- 사회보장기본법 제27조 (민간의 책임)
- 긴급복지 지원법 제4조 (국가 및 지방자치단체의 책무)
- 서울시 희망복지지원과-1014(2015.7.23.)호 희망온돌 제2기 종합계획

(4) 사업 개요

- 사업 기간 : 연중
- 사업 대상 : 관내 취약계층 저소득 주민
- 사업 내용 :
 - 기부자 및 이용자별 맞춤 서비스를 통한 사업효율성 극대화
 - 저소득 학생과 중구 보습학원과 연계한 '드림멘토 프로젝트' 실시
 - 수혜자 중심의 다양한 기부업종 및 업체 발굴, 연계
 - 기부업체에 대한 적절한 예우 서비스 및 감사행사로 지속적인 참여 유도
 - 사업운영의 내실화 및 지역 네트워크 자생력 강화
 - 기부업체 참여정도에 따른 등급관리(A,B,C)로 그룹별 맞춤관리
 - 거점기관 관리체계 정비 및 신규 거점기관 모집을 통한 운영내실화

(5) 목표수준 및 측정방법

지역사회보장지표 또는 성과지표	목표수준		측정방법		
	2015년	2016년	지표산식	자료원	자료수집방법
추진실적 (연계실적)	1,400건	1,400건	서비스 연계실적	디딤돌 사업연계 복지관	복지관별 실적 수합

(6) 사업량 및 소요예산

구분		2015(A)	2016(B)	증감율(%) (B-A)÷A*100
사업량 (단위: 건수)		1,400건	1,400건	0
사업비 (백만원)	계	비예산	비예산	
	국비			
	• 일반회계			
	• 특별회계 (회계명:)			
	• 기금 (기금명:)			
	지방비			
기타				

(7) 사업 모니터링 계획

주체	방법	횟수	시기
복지지원과	디딤돌 통계관리	4	분기별

(8) 담당자

담당 부서	복지지원과 (맞춤지원팀)	계장	김현성(행정6급)	전화 번호	02) 3396-5311
		담당	박은주(생정7급)		02) 3396-5314

3) 푸드뱅크·마켓확대 운영 : III-13-66

(1) 추진 배경 및 경과

① 추진배경

경제위기로 저소득층 결식문제가 대두됨에 따라 결식아동, 독거노인, 재가 장애인 등 소외계층에게 기부식품을 제공함으로써 민간사회 안전망 역할을 수행하기 위함

② 추진경과

- 2015. 7. 28. : 이동푸드마켓 행사 개최(저소득 120가구 참여)
- 2015. 2, 4, 8, 10월 : 식품나눔꾸러미 행사 진행(총4회 8개동 240명 대상)
- 2015. 1 ~ 12월 : 나눔의 날 및 희망바구니 사업 추진

(2) 사업 목적

개인과 기업으로부터 식품 및 생필품을 기부받아 저소득층의 결식을 예방함으로써 사회안전망 역할을 도모하고자 함.

(3) 사업 추진 근거

식품기부 활성화에 관한 법률 제7조

(4) 사업 개요

- 사업 기간 : 2016. 1. 1. ~ 2016. 12. 31.
- 사업 대상 : 중구 저소득 주민
- 사업 내용 : 민간으로부터 식품 및 생필품을 기부 받아 저소득층에게 지원
- 사업 추진체계(민관협력 및 연계·협력방안 포함):
 - 유락종합사회복지관 위탁 운영(위탁기간: 2012.10.1.~2017.9.30.)

(5) 목표수준 및 측정방법

지역사회보장지표 또는 성과지표	목표수준		측정방법		
	2015년	2016년	지표산식	자료원	자료수집방법
푸드마켓이용자수	750명	800명	푸드마켓 이용자수	유락종합 사회복지관	복지관을 통해 자료 요청

(6) 사업량 및 소요예산

구분		2015(A)	2016(B)	증감율(%) (B-A)÷A*100
사업량 (단위: 명) -푸드마켓 인력운영		3	3	0
사업비 (백만원)	계	134	140	4.5
	국비			
	• 일반회계			
	• 특별회계 (회계명:)			
	• 기금 (기금명:)			
	지방비	134	140	4.5
기타				

(7) 사업 모니터링 계획

주체	방법	횟수	시기
복지지원과	푸드뱅크·마켓 위생지도 점검	2	상·하반기

(8) 담당자

담당 부서	복지지원과 (맞춤지원팀)	계장	김현성 (행정6급)	전화 번호	02) 3396-5311
		담당	이혜영 (행정8급)		02) 3396-5315

4) 수요자중심의 드림하티사업 강화 : III-13-67-A-①

(1) 추진 배경 및 경과

① 추진배경

- 성금·품 등 경제적 위주의 지원을 지양하고 자활, 자립할 수 있게
도울 수 있는 맞춤형 복지 구현
- 갑작스런 주 소득원의 상실, 중한 질병, 가족 폭력 등 위기 가구를
신속하게 지원하여 사전 예방적 복지 강화

② 추진경과

- 연 중 : 정기·일시 후원, 위기가정 지원, 직원 나눔과 기부문화 확산, 후원자 발굴 및 연계지원 등
- 2015. 5. : 알짜기부프로그램 운영
 - ※ 알짜기부프로그램 : 꿈드림 프로젝트, 드림멘토, 희망저금통, 밑반찬 지원사업 등
- 2015. 11.~2016. 2. : 따뜻한 겨울나기사업 (모금생방송 : 2015.12.2.)

(2) 사업 목적

취약계층의 복지욕구를 파악하여 민간 복지 자원과 적극 연계함으로써 기부자와 수혜자 모두 만족하는 맞춤형 복지서비스 추진

(3) 사업 추진 근거

사회복지사업법 제4조 (복지와 인권증진의 책임)

사회보장기본법 제27조 (민간의 책임)

긴급복지 지원법 제4조 (국가 및 지방자치단체의 책무)

(4) 사업 개요

- 사업 기간 : 연중
- 사업 대상 : 관내 취약계층 저소득 주민
- 사업 내용
 - 모금사업 : 알짜기부 프로그램 운영, 직원 나눔과 기부 참여, 따뜻한 겨울나기 사업, 신규 후원(개인/기업) 발굴
 - 지원사업 : 정기·일시후원, 위기가정 지원, 저소득가정 성품 후원

(5) 목표수준 및 측정방법

지역사회보장지표 또는 성과지표	목표수준		측정방법		
	2015년	2016년	지표산식	자료원	자료수집방법
드림하티 성금·품 모금액	2,350백만원	2,350백만원	드림하티 모금액	성금·품 모금 접수자료	성금·품 모금실적현황 조사

(6) 사업량 및 소요예산

구분		2015(A)	2016(B)	증감율(%) (B-A)÷A*100
사업량 (단위: 모금액)		2,350백만원	2,350백만원	0
사업비 (백만원)	계	49	39	△21
	국비			
	· 일반회계			
	· 특별회계 (회계명:)			
	· 기금 (기금명:)			
	지방비	49	39	△21
기타				

(7) 사업 모니터링 계획

주체	방법	횟수	시기
복지지원과	월별 모금접수현황 점검	12	매월

(8) 담당자

담당 부서	복지지원과 (복지기획팀)	계장	김현성 (행정6급)	전화 번호	02) 3396-5311
		담당	김희영 (행정7급)		02) 3396-5313

5. 2016년도 연차별 시행계획의 행정·재정 지원계획

1) 지역사회보장 전달체계의 조직과 운영방안

(1) 추진배경

- **정부 3.0** 정책과 발맞추어 복지·건강·통합 및 전달체계 개편 등 칸막이 없는 복지서비스 독자모델 개발 필요성
- 고령사회 진입, 다양한 복지수요 출현 등 복지전달체계 개편 필요성 대두
 - 복지서비스의 양적확대 및 투입예산 대비 주민만족도 저하
 - 복지·보건(건강)·고용 등 칸막이식 공급구조로 인한 통합서비스 한계 발생
- 지역주민의 건강불평등 해소 및 건강안전망 구축 필요성
 - 취약계층 등의 보건의료 욕구 증가 및 만성질환으로 인한 사회부담 가중

(2) 주요내용

- ① 복지·건강·민원 주민맞춤형 통합모델  시행
- 2014년 2월 약수동, 황학동을 시범동으로 운영한 후 2015년 2월 13개동으로 확대 시행
- 신청하는 복지에서 찾아가는 선제적 맞춤형 복지서비스로 전환
- 현장방문 밀착행정을 통한 서비스 접근성 제고
 - 주민센터의 업무진단을 통한 인력 재배치 및 현장방문 밀착행정 추진
 - 주민 건강 공동체 활성화를 위한 참여형 보건지소 설치
 - 복지·보건 부서별 칸막이 공급구조 개선을 통한 종합상담, 방문 복지, 사례관리 등 업무공유를 통한 복지가능 업그레이드
 - 민원실의 통합민원발급시스템 설치·운영으로 효율성 도모
 - 주민센터의 단순 행정기능에서 벗어나 주민중심의 다양한 욕구 (건강, 취업, 문화, 교육 등)를 충족시킬 수 있는 기반 마련

○ 주민참여형 보건지소 운영, 우리동네 U-건강센터 운영 및 상담사 상주를 통한 복지·건강서비스 연계

- 주민참여형 보건지소 운영 : 약수동, 황학동, 다산동

- 우리동네 U-건강센터 운영 : 약수동, 황학동, 필동, 회현동, 다산동

※ 우리동네 U-건강센터 운영으로 대시증후군관리, 골밀도 측정, 치매·우울증 측정, 활동량 및 체성분분석, 건강상담 제공

○ 6개 권역별로 동별 방문간호사 주민센터 배치 : 12명 (상용직 8명, 기간제 4명)

- 방문간호사 배치를 통한 전문적·체계적 서비스 제공 및 복지 욕구조사 후 필요기구 현장소통담당과 공동 방문하여 찾아가는 복지·보건서비스 실행

② 지속적인 민·관 협력을 통한 지역네트워크 활성화

○ 위기가정을 살피주는 “이웃살피미” 운영 활성화

- 통 반장, 직능단체장 및 회원, 아파트 관리소장 및 동대표 등으로 구성

○ 복지코디네이터 배치, 운영으로 One-stop 복지서비스 제공

- 경력 5년 이상의 사회복지직 6·7급 공무원으로 복지코디네이터 배치

- 개인별 욕구에 맞는 복지서비스를 종합안내하여 누락되는 서비스 방지 및 서비스 일괄신청 지원

○ 동 드림하타위원회(동 지역사회보장협의체)를 통한 복지사각지대 해소

- 지역내 저소득층 발굴 및 지원 후원자 연계

③ 법정복지에서 생애주기별 맞춤형복지로 추진

○ 전(全)구민의 복지수용에 대응하는 생활형 복지서비스 제공 기반

○ 생애주기별 (7단계) 복지대상자에 대한 맞춤형 복지서비스 제공

- 구분 : 임신·출산 영·유아, 아동, 청소년, 청년, 중장년, 어르신 전(全)주기

○ 생애주기별 맞춤형 복지서비스 부서별 주요사업 추진

- 복지지원과 : 희망플러스통장 지원 등

- 사회복지과: 신입생 교복지원 등
 - 여성가족과: 출산을 제고를 위한 출산양육지원금 지원 등
 - 취업지원과: 청년취업 활성화를 위한 중소기업 현장 투어 등
 - 건강관리과: 임산부 엽산제 · 철분제 지원 등
 - 의 약 과: 임산부 및 영유아 영양플러스 등
 - 건강도시과: 우리동네 U건강센터 운영
 - 문화관광과: 통합문화이용권(문화누리카드)
 - 전산정보과: 구민정보화교육 1개사업
- 가이드북 제작 및 중구청 홈페이지에 전자북서비스 제공으로 주민접근성 강화
- 동주민센터 및 관내 복지시설 1,500부 배부

④ 맞춤형 복지 『드림하티』 사업 추진 (2012년부터 지속)

- 드림하티 프로젝트 시행계획(최초) (주민생활지원과-1747 2012.2.10.)
- 정기후원 및 일시후원
 - 위기가정 지원 : 법적으로 보호받지 못하는 위기가구
 - 저소득가정 성품후원 : 백미, 김치, 생필품 등
 - 직원 나눔과 기부 참여 : 하루100원, 자투리 봉급, 1직원 1가정
 - 따뜻한 겨울나기 사업 : 모금 생방송, 구·동 모금창구개설, 사업홍보
 - 알짜기부 프로그램 추진
 - 기부자에게 일률적인 정기 및 일시후원방식이 아닌 다양한 기부 프로그램 제공
 - 기부방식의 다양성 확보, 기부금 활용한 지역사회 복지사업 추진
 - 알짜기부 프로그램 : 7개 분야, 17개 프로그램
 - 프로그램에 따라 기부 봉사안내 및 자원봉사자 등 연계
(중구 자원봉사센터 협조 : 자원봉사자, 재능봉사자)

구분	프로그램		지원시기	내용
빈곤탈출 자활·자립	꿈드림 프로젝트	꿈을 꾸다	연2회 (방학)	<ul style="list-style-type: none"> • 진로탐색 및 직업체험 지원 <ul style="list-style-type: none"> - 초·중학생에게 적성검사 등을 통해 진로탐색 및 계획할 수 있는 프로그램 제공 - 관심있는 직업군을 체험하고 관련정보를 습득할 수 있도록 직업 테마파크 방문
		꿈을 잡다	매월	<ul style="list-style-type: none"> • 교육비지원(특기적성학원 수강료지원) <ul style="list-style-type: none"> - 진로를 정한 고등학생에게 학원수강료 지원 (최장 3년까지 지원)
			연초 (1회)	<ul style="list-style-type: none"> • 대학 입학금 및 최초 등록금 지원 <ul style="list-style-type: none"> - 교육비를 지원받은 학생이 대학진학시 지원
	희망저금통	매월	<ul style="list-style-type: none"> • 근로 저소득가구에 저축액에 대해 자산형성 지원 (희망플러스 통장) <ul style="list-style-type: none"> - 자립의지가 높은 근로저소득 가구에 매월 5~20만원(3년간) 저축할 경우 동일금액 추가 적립 	
	중구드림멘토	매월	<ul style="list-style-type: none"> • 중구 드림멘토 프로젝트 교재비 지원 <ul style="list-style-type: none"> - 학원 무료수강중인 관내 저소득 학생의 학원 교재비 지원 	
자존감 향상	작은소원 들어주기		연중	<ul style="list-style-type: none"> • 작지만 소중한 소원 들어주기 후원 <ul style="list-style-type: none"> - 공부방 필요한 아동, 놀이공원에 가고 싶은 아동, 틀니가 필요한 어르신, 휠체어가 필요한 장애인
	아동스카우트 활동		연중	<ul style="list-style-type: none"> • 스카우트 활동 지원 <ul style="list-style-type: none"> - 여가활동이나 특기적성을 살릴 수 있는 문화 및 정서적 지원이 부족한 저소득가정의 아동들을 위해 스카우트 활동 지원
	희망의 인문학		연중	<ul style="list-style-type: none"> • 인문학 강의 프로그램 제공으로 정신적 빈곤과 좌절감 치유하고 자존심 회복 지원 <ul style="list-style-type: none"> - 철학, 역사, 문학 등 인문학 중심 강좌 교육
주거환경 개선	즐거운우리집		연중	<ul style="list-style-type: none"> • 저소득가정(독거노인), 복지시설 등 노후시설 개보수 지원 <ul style="list-style-type: none"> - 화장실, 도배, 장판, 방역, 난방설비 수리 등
기념일 기부	스페셜 데이 기부		기념일	<ul style="list-style-type: none"> • 특별하고 소중한 날 나눔으로 기념하기 <ul style="list-style-type: none"> - 5.5(어린이날) - 5.8(어버이날) - 12.25(성탄절)
식생활 지원	밑반찬 지원		연중	<ul style="list-style-type: none"> • 차상위 어르신과 장애인 결식예방을 위한 밑반찬 지원 <ul style="list-style-type: none"> - 주 2회 밑반찬 제공
	죽, 국 지원		연중	<ul style="list-style-type: none"> • 치아 손실된 어르신 식생활 지원 <ul style="list-style-type: none"> - 치아 손실로 식사가 불편하신 어르신께 죽, 국 서비스 제공
	김장김치나눔		7~8월 (1회) 11~12월	<ul style="list-style-type: none"> • 동절기·하절기 김장 제공 <ul style="list-style-type: none"> - 동절기 김장 제공 및 동절기 제공하였던 김치

구분	프로그램	지원시기	내용	
	푸드마켓 식품 지원	(1회)	소모로 인한 하절기 김장 제공	
		연중	<ul style="list-style-type: none"> 저소득가정의 식품 지원을 위한 푸드마켓에 식료품 등 지원 - 독거노인, 장애인 등 복지사각지대에 놓인 저소득 이웃들에게 기초적인 식생활유지와 개선을 위한 식자재 물품 지원 	
위기가정 긴급지원	폭력피해가정지원	연중	<ul style="list-style-type: none"> 가정폭력 피해 당사자 및 가족 지원 - 임시주거비, 의료비, 생계비, 심리치료비 등 지원 	
저소득층 생활보장	성금후원	정기후원	1년	<ul style="list-style-type: none"> 위기상황 지속으로 생활고를 겪는 가구 - 장학금, 생계비, 주거비, 의료비 지원
		일시후원	연중	<ul style="list-style-type: none"> 재난, 재해 등으로 긴급지원이 필요한 가구
	성품후원	연중	<ul style="list-style-type: none"> 계절, 명절 고려한 저소득가정 맞춤형 성품지원 - 여름(쿨매트, 선풍기), 겨울(연탄, 이불, 김치), 설추석 명절(쌀, 전통시장상품권, 생필품세트) 	

⑤ 취업·복지가 함께하는 『찾아가는 현장통합상담실』 운영

- 기 간 : 2016. 3. ~ 11. (혹한·혹서기 제외)
- 운영시간 : 1개조 3~4명 주2회 (화·목요일)
- 내 용
 - 취업·복지분야 담당이 지역별로 순회하여 찾아가서 나누는 『맞춤형 통합 서비스』 제공
- 근무인원 : 취업관련 3명, 복지관련 1명
- 근무방법 : 공무원 현장상담 실시, 권역별 1개동 선정하여 권역별로 순회
- 설치장소 : 주민들의 왕래가 많은 지역에 설치
- 분야별 세부내용

연번	분 야	세 부 사 업	담당 부서
1	취 업	취업희망 인력풀 중구민 집중모집	취업지원과
2		맞춤형 취업교육으로 직업역량강화	
3		기업체 취업면접 실시	

연번	분 야	세 부 사 업	담당 부서	
4	복 지	기초생활보장지원	사회복지과	
5		주거복지지원		
6		장애인복지지원		
7		어르신복지지원		
8		출산지원	여성가족과	
9		보육 및 돌보미 지원	복지지원과	
10		기타보육서비스 지원		
11		긴급지원사업		
12		보훈예우수당지원		
13		관내복지관 홍보		
14		자원봉사 안내	자치행정과	
15		기 타	도로파손, 노상적치물 등 현장민원 접수	해당과

2) 사회보장급여의 사각지대 발굴 및 지원 방안

(1) 현황

- 국가와 지자체, 민간의 도움이 필요하나 지원받지 못하는 복지소외계층에 대한 적극적인 보호 필요
- 희망복지지원단을 중심으로 이웃살피미(복지통 반장)를 통한 위기가구 발굴 및 발굴된 위기 가구를 동 드림하티위원회, 동지역사회보장협의체에 연계함으로써 나눔지원을 위한 민·관 네트워크 구성·활용

(2) 사각지대 발굴방안

- 추진기간 : 연중
- 중점발굴대상
 - 기초생활수급 신청 탈락자 또는 자격중지자 중 복지지원이 필요한 가구
 - 행복e음 내 복지사각지대 발굴 관리시스템을 활용한 위기가구

- 한전, 상수도사업본부 등 12개 외부기관과 사회보장정보원이 보유하고 있는 24종의 정보를 수집·분석하여 선제적·적극적 위기가구 발굴
 - * 24종 정보 : 단전(전류제한포함), 단수, 단가스가구(최근3개월이상 체납가구 포함) 최근6개월간 사회보험료 체납가구 등
- 긴급복지지원법 제2조에 따른 위기사유로 생계유지 등이 어렵게 된 가구(사람)
 - 주소득자가 사망, 가출, 행방불명, 구금시설에 수용되는 등의 사유로 소득을 상실한 경우
 - 중한 질병 또는 부상을 당한 경우
 - 가구 구성원으로부터 방임 또는 유기되거나 학대 등을 당한 경우
 - 가족폭력을 당하여 가구 구성원과 함께 원만한 가정생활을 하기 곤란하거나 가구 구성원으로부터 성폭력을 당한 경우
 - 화재 등으로 인하여 거주하는 주택 또는 건물에서 생활하기 곤란하게 된 경우 등
- 소득 등은 공적지원 대상에 해당되지 않으나 돌봄 등의 과중한 부담으로 인하여 어려움을 겪고 있는 가구
- 동절기 전기, 도시가스, 연탄 등 난방에 어려움을 겪고 있는 에너지 빈곤층
 - 에너지빈곤층에 대해서는 전기, 도시가스 등 난방 에너지를 선택하여 구입할 수 있는 카드형태의 에너지 바우처 지급 (산업통상자원부)
 - * 생계/의료급여 수급자(기준 중위소득40%이하)로서 노인(만65세이상), 영·유아(만6세미만), 장애인을 포함하는 가구를 대상으로 가구원수를 고려하여 평균 10만원 내외지원
- 그 밖에 생활이 어려워 도움이 필요한 저소득 빈곤계층
 - 자녀와 관계가 단절된 독거노인, 지적 판단능력이 미흡한 지적장애인, 생활이 어려운 한부모 가족, 다문화 가족 등

○ 발굴방법

<위기가정발굴 추진반 운영 (구)>

· 추진인력 : 10명 (반장 : 복지환경국장)

※ 복지환경국장, 복지지원과장, 맞춤형지원팀장, 맞춤형지원팀원(5), 사례관리사(2)



<동 복지사각지대 발굴 추진반 운영>



- 동 주민센터, 구 희망복지지원단 중심 현장점검 및 취약계층 재점검

※ 주민등록 일제정리 기간과 연계하여 위기가구에 대한 정기발굴 조사 추진

- 행복e음 내 복지사각지대 발굴관리 시스템을 활용하여 발굴된 위기가구, 보건복지 콜센터(129)을 통해 이관된 자, 복지포털(복지로)에 지원 신청한 자에 대해서는 신속한 상담·연계

- 이웃살피미(복지 통·반장) 및 동 드림하티 위원회, 동 지역사회보장협의체 등 인적 안전망과 직능단체, 우체국·경찰서 등 민간부문과 협력하여 복지지원이

필요한 가구를 적극 발굴

(3) 사각지대 지원방안

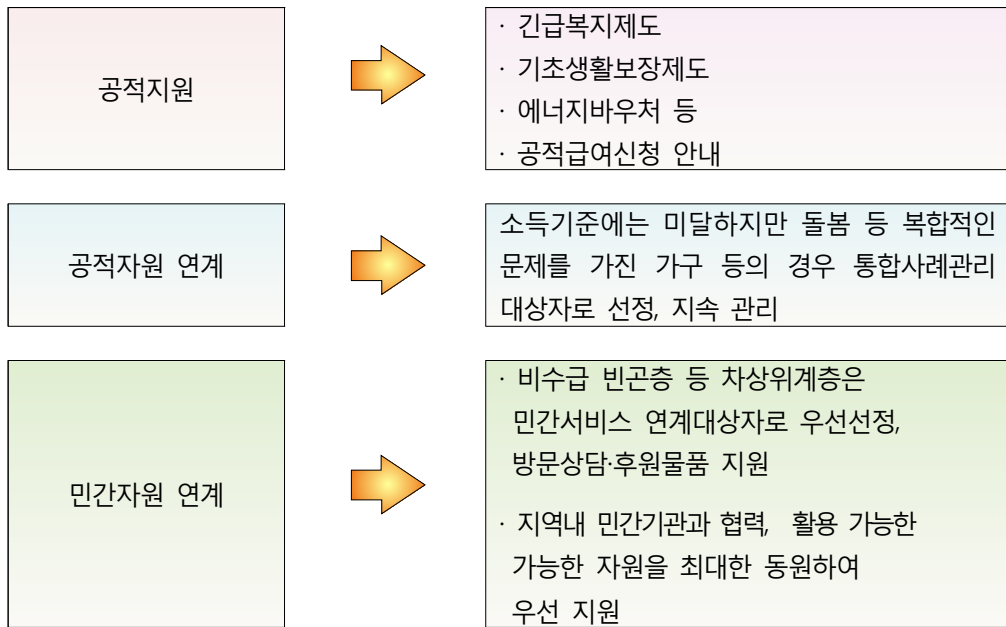

3) 사회보장 자원 및 인프라 확충 계획

(1) 조직인력 현황 (2016.1.1.기준)

- 복지환경국 5과 20팀, 보건소 4과 17팀, 취업지원과 3개팀, 자치행정과 1개팀, 교육체육과 1개팀

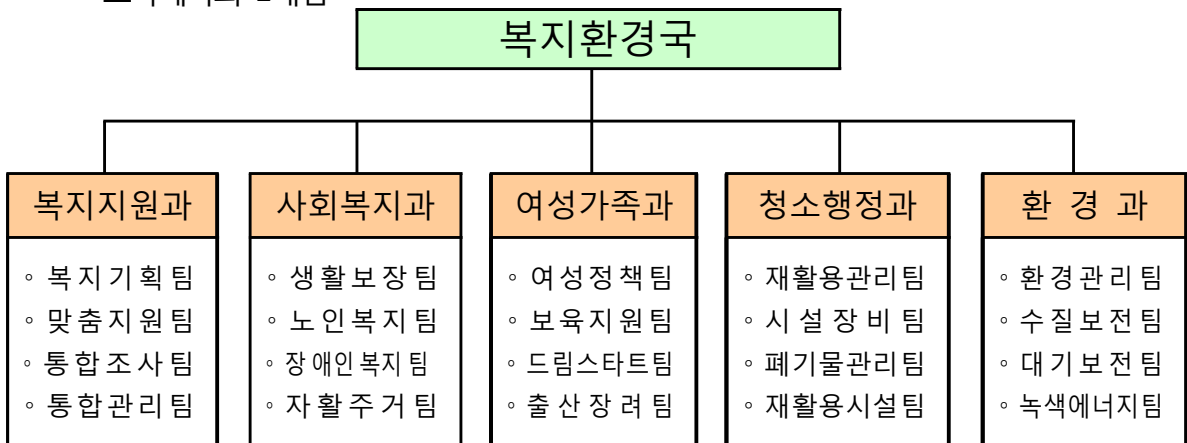

※ 기획재정국 취업지원과 : 일자리정책팀, 사회적경제팀, 일자리 연계팀

※ 행정관리국 자치행정과 자치행정팀(행복다운), 교육체육과 평생교육팀

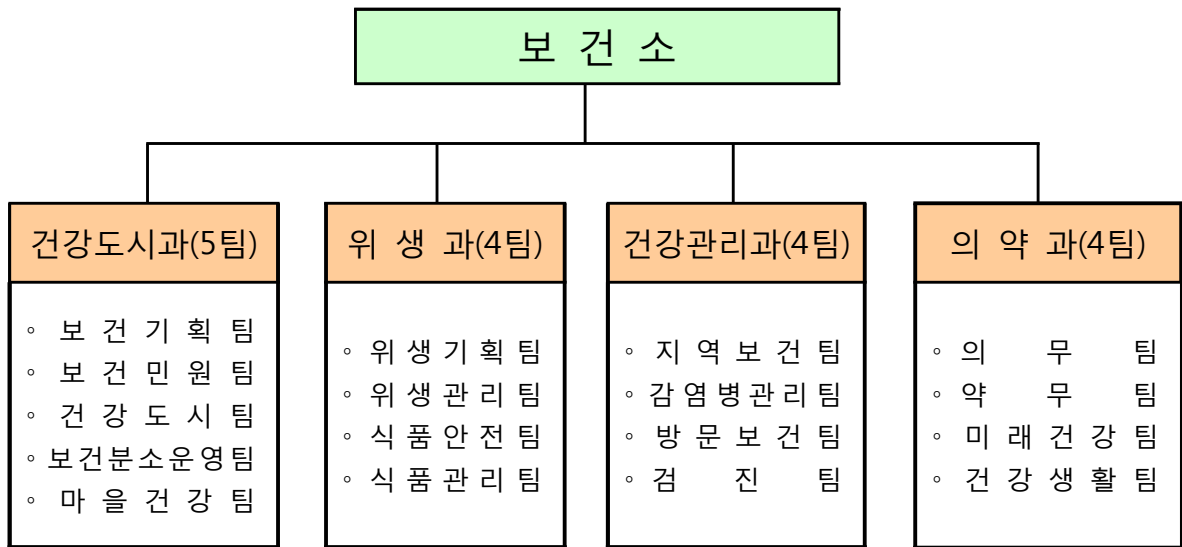

(2) 복지자원 현황

- 중구에 위치한 복지시설은 종합사회복지관 3개소, 보훈회관 1개소, 자원봉사센터 1개소, 노인복지시설 62개소, 장애인복지시설 10개소, 여성복지시설 4개소, 어린이집(구립, 법인, 민간, 가정, 직장포함) 67개소, 아동 시설(생활, 이용)은 7개소, 청소년시설은 2개소, 지역자활센터 1개소임
- 중구 소재 학교현황은 공립·사립 포함하여 유치원 13개소, 초등학교 12개소, 중학교 9개소, 고등학교 15개소, 대학교 3개소가 있음
- 문화시설로 공연장은 종합공연장 2개소, 일반공연장 14개소, 소공연장 6개소가 있으며 영화상영관은 12개소가 있음
- 관내 관광호텔은 특1급(5성급)이 7개소, 특2급이 8개소, 가족호텔이 4개소 등으로 총 59개소가 있음
- 보건의료분야 자원현황은 공공진료시설 3개소, 병원(종합, 의원)은 530개소, 약국은 168개소가 있으며 보건소 의사수는 10명임

(3) 복지시설(인프라) 확충계획

① 개방경로당 확대 운영

- 지역 주민들에게 경로당의 일부공간을 개방하여 지역주민과 소통하고 함께하는 공간으로 운영
- 다산경로당 시범운영 : 2015. 9월
 - 운영일시 : 매월 첫째 · 셋째 수요일, 다산경로당 4층
 - 운영장소 : 다산경로당 4층
 - 운영내용 : 지역주민 대상 무료영화 상영, 주민모임(행사) 장소 무료 대관
- 관내 구립경로당(26개소)중 개방 경로당 2~3개소 선정하여 운영

② 신당5동 소규모 노인복지관 건립

- 사업기간 : 2015. 1 ~ 2017. 12.
- 위 치 : 다산어린이공원 인근부지
- 건축규모 : 지하1층~지상4층(대지 300㎡, 연면적 500㎡이상)
- 사업내용
고령화 시대를 맞이하여 어르신들의 취미·여가·건강관리 등 다양한 복지욕구에 부응하고 신 노년층 수요에 대비한 일자리, 사회공헌 활동 등 제2인생 설계를 지원하는 지역 밀착형 소규모 노인복지관 건립

③ 쾌적한 보육환경조성을 위한 기능보강사업

사업명	사업내용	비고
황 학 어 린 이 집 증 개 축 추 진	<ul style="list-style-type: none"> ◦ 사업내용 : 황학어린이집 증·개축 ◦ 공사기간 : 2016. 1월 ~ 2017. 2월 ◦ 소요예산 : 1,759,345천원 (국비 49,595천원, 시비774,875천원, 구비 934,875천원) 	
신 당 동 어 린 이 집 집 기 물 품 구 매	<ul style="list-style-type: none"> ◦ 사업내용 : 신당동어린이집 집기·물품 구매 ◦ 소요예산 : 200,000천원(구비100%) 	2016.4월 준공예정

사업명	사업내용	비고
청구 어린이집 환경 개선	<ul style="list-style-type: none"> 사업내용 : 청구어린이집 개·보수 공사기간 : 2016. 5월 ~ 10월 소요예산 : 95,000천원(시비100%) 	서울시 참여 예산
어린이집 시설개선 및 노후장비 교체	<ul style="list-style-type: none"> 사업대상 : 국공립어린이집 18개소 사업내용 : 개보수, 장비 지원, 열린어린이집 공사 소요예산 : 205,000천원(구비100%) 	
어린이집 기능보강 (보조사업)	<ul style="list-style-type: none"> 사업대상 : 다산어린이집 외 10개소 사업내용 : 시설개보수(4개소) 및 장비지원(11개소) 소요예산 : 143,000천원(국비 50% 시비 25% 구비 25%) (국비 71,500천원 시비 35,750천원 구비 35,750천원) 	
등대프로젝트사업추진	<ul style="list-style-type: none"> 사업내용 : 중립어린이집 기능보강 및 에너지효율화사업 추진기간 : 2016. 1~ 2016. 4월 (공사착공 1월) 소요금액 : 390,825천원(시비: 250,825천원, 구비 140,000천원) 	
노후 어린이집 구조안전진단	<ul style="list-style-type: none"> 사업대상 : 20년이상 노후 어린이집(민간시설포함) 사업내용 : 전문가 구조안전진단실시 소요예산 : 1,000천원(구비100%) 	

4) 지역사회보장에 필요한 재원의 규모와 조달방안

- 2016년도 사업예산서 예산규모를 살펴보면 총 388,023백만원으로 그 중 사회복지 및 보건예산은 112,346백만원으로 전체 28.95%임

- 기능별

(단위:백만원)

계	기초생활보장	취약계층지원	보육가족 및 여성	노인청소년	노동	보훈	사회복지일반	보건 의료	식품의약 안전
112,346	20,221	12,779	34,506	34,748	2,087	820	465	6,367	353

○ 중구 사회복지 주요사업 투자계획

부분	기투자	2016년	2017년	2018년	2019년	2020년
합 계	3,464	108,426	107,463	107,786	110,131	112,580
기초생활보장		19,765	20,169	20,584	21,009	21,442
취약계층 지원		12,805	12,624	12,901	13,186	13,478
보육·가족및여성	3,464	34,764	34,225	35,097	35,998	36,929
노인·청소년		37,322	36,661	35,373	36,101	36,848
노동		2,474	2,464	2,484	2,464	2,484
보훈		830	846	861	877	894
사회복지 일반		465	475	485	495	506

* 참고 : 2016~2020 중구 중장기 지방재정계획

○ 재정여건 및 재원 조달방안

① 세입 여건

- 지방세의 경우 공시지가의 상승 및 향후 경기회복 등 법인 설립·증자 증가로 인해 징수 전망이 점차 회복될 것으로 예상
- 세외수입의 경우 주택사업매각 귀속 수입 중 연부매각대금 완납자 증가 및 잔여 매각 대금 완납 등으로 매각 수입의 감소, 기타 징수 교부금의 서울시 교통유발부담금 징수교부금 지급비율 축소(30%⇒15%)로 세입 감소가 예상됨
- 사회복지정책의 확대로 복지수혜 대상자가 증가함에 따라 복지 관련 보조금 증가가 예상되나, 2003년부터 시작된 전통시장 시설현대화 사업이 다수 완료됨에 따라 전체세입은 감소 예상

② 세출 여건

- 기초연금제도 및 장애인 연금제도 확대시행, 영유아 무상보육료 지원 등 복지 제도 개편 및 복지수요 증가로 사회복지비 증가 예상
- 물가상승에 따른 공공요금, 구립 시설유지관리에 따른 비용증가

③ 재원 조달방안

- 지방세 및 세외수입의 적극적인 징수로 세입확보

- 누락세원 발굴 및 체납액의 적극적 징수로 세입증대
- 서울시 주민참여예산 대상사업 적극 발굴하여 시비확보를 통한
구 재정 확충
- 사회보장사업의 양적·질적 확대에 따라 중앙정부사업의 사각지대
해소 목적으로 보충적 성격을 가진 유사·중복 사업 발생하나
부서간 업무공유로 중복지원 자제, 절감된 재원을 활용하여
신규사업, 기존사업 확대 등 적극추진

5) 지역사회보장에 관련한 통계수집 및 관리방안

(1) 지역사회보장지표체계의 구성

- 사회보장기본법상 ‘사회서비스’ 정의를 고려하여, 사회복지,
보건의료, 교육, 고용, 주거, 문화, 환경을 포함하고, 포괄적
기능의 복지 영역은 주요 세부 기능별로 구분
- 복지영역은 사회서비스의 핵심 기능으로서, 돌봄은 아동과 성인
부문으로 구분하고, 보호 및 안전 영역을 포함
- 총괄 영역은 종합적인 지역 주민의 삶의 질과 사회보장 기반
으로서 전달체계를 포함하는 지역 인프라의 실태, 구축 노력을
반영하는 영역으로 제시
- 이에 따라, 지역사회보장지표 체계를 구성하는 10개 영역을
돌봄(아동), 돌봄(성인), 보호안전, 건강, 교육, 고용, 주거,
문화여가, 환경, 총괄(삶의 질 및 지역 인프라)로 도출

(2) 정책 비전 설정

영역	정책 비전	
1. 돌봄 (아동)	아동의 건강하고 행복한 성장발달을 뒷받침하고 안심하고 양육할 수 있는 육아인프라 확충·개선을 통한 아동-가족친화적 지역사회의 조성	<ul style="list-style-type: none"> 1) 육아인프라의 확충과 서비스 질적 향상의 균형 유지 2) 아동 돌봄서비스의 접근성(이용가능성, 이용편의성, 욕구적합성) 제고 3) 돌봄관련 정보공개 내실화 및 이용자 선택권 보장 4) 돌봄서비스 대상 아동과 제공인력의 권리 보장 강화
2. 돌봄 (성인)	일상생활을 영위하기 어려운 장애인이나 질병이 있을 때 본인과 가족이 최대한 자립적으로 일상생활을 영위하고 사회참여를 할 수 있도록 환경을 갖추고 쉽게 도움을 찾아 지원을 받을 수 있는 사회	<ul style="list-style-type: none"> 1) 장애나 질병에도 최대한 자립적으로 일상생활을 유지하고 사회참여를 할 수 있는 환경 조성 2) 돌봄이 필요할 때 쉽게 도움을 찾아 지원을 받을 수 있는 체계 구축 3) 질병, 장애 등 어려움에도 본인과 가족 모두 최대한 자립적으로 생활하고 사회참여를 할 수 있는 지원 제공
3. 보호 안전	누구나 학대(방인, 폭력)와 범죄의 위협으로부터 보호받으며, 안전하게 자신의 삶을 영위할 수 있는 사회	<ul style="list-style-type: none"> 1) 학대 위험요인에 대한 예방활동 및 보호 인프라 강화 2) 학대 피해자에 대한 보호 및 지원체계 강화 3) 안전사고 및 범죄 피해 위험 최소화
4. 건강	건강한 삶을 위한 건강생활 지원과 예방중심의 포괄적·통합적인 건강증진이 가능한 사회	<ul style="list-style-type: none"> 1) 국민의 의료비 부담 경감 2) 예방적 건강 관리 3) 의료 접근성 제고
5. 교육	소득이나 가정환경, 장애여부와 관계없이, 누구에게나 다양한 양질의 교육이 차별없이 보장되는 사회	<ul style="list-style-type: none"> 1) 평생 학습 및 자기계발 기회 보장 2) 양질의 교육환경 조성을 통한 교육 성취도 향상 3) 장애인에 대한 차별 없는 교육 기회 보장 4) 저소득 및 취약계층에 대한 교육 기회 보장
6. 고용	일하고자 하는 사람은 그에 맞는 능력을 갖출 기회를 갖고, 적절한 일자리를 보장받아 합당한 소득을 얻고 사회참여를 이룰 수 있는 사회	<ul style="list-style-type: none"> 1) 취업취약계층 일자리 지원 2) 근로빈곤층 자립 지원 3) 사회적경제의 지역기반 형성

영역	정책 비전	
7. 주거	누구도 거처가 없거나 불안한 주거 상태에 방치되지 않고, 최소한의 안정적인 휴식과 재충전의 공간을 누릴 수 있는 사회	1) 쾌적하고 살기 좋은 주거생활의 보장 2) 주거비 부담 경감 3) 주거의 안정성 향상
8. 문화여가	누구나 자신이 처한 사회경제적 상황과 관계없이, 최소한의 문화활동을 통해 자기계발 및 지역사회 구성원과의 소통 기회를 보장받는 사회	1) 생활체감형 문화·체육 프로그램을 통한 문화향유 기회 보장 2) 문화기반시설 및 문화자원 확보를 통한 지역 문화 인프라 확충
9. 환경	누구도 신체적, 정신적으로 건강하고 쾌적한 삶을 영위하는 데 필요한 환경자원에서 소외되지 않고, 깨끗한 환경을 누리는 데 있어 지역간, 계층간 격차를 최소화하는 사회	1) 건강하고 안심할 수 있는 환경 관리 2) 쾌적하고 편안한 생활 환경 조성
10. 총괄 (삶의 질 및 지역 인프라)	건강하고 문화적인 생활이 가능하도록 빈곤 감소·최저생활 보장을 위해 노력하고, 체감도 높은 서비스 실행 및 효율적 운영 기반을 마련한 사회	1) 최저생활 보장 및 빈곤 경감 노력 2) 맞춤형 통합서비스 기반 확보 3) 민관 협력 및 지역 주민의 복지참여 활성화

(3) 지역사회보장지표 작성 (붙임 참조)

6. 연차별 시행계획의 시행결과 자체 평가계획

1) 평가주체

- 2016년 지역사회보장 연차별 시행계획의 평가는 구청 복지, 보건 등 사업담당 부서의 공무원과 지역사회보장협의체기 주축이 되어 평가 실시

2) 평가내용 및 방법

- 평가 내용

「사회보장급여의 이용·제공 및 수급권자 발굴에 관한 법률」 제 39조 및 동법 시행규칙 제3조에 의거 지역사회보장계획의 시행결과를

아래 각호의 사항을 고려하여 보건복지부장관이 정하는 평가기준에 따라 평가

1. 지역사회보장계획 내용의 충실성
2. 시행과정의 적절성
3. 시행결과의 목표달성도
4. 지역주민의 참여도와 만족도 등을 평가

○ 평가 방법

- 1) 지역사회보장계획 내용의 충실성
 - 제3기 중구 지역사회보장계획과 2016년 연차별 시행계획과의 연계성
 - 중점추진사업에 대하여 지역사회보장 목표를 점검할 수 있는 지표 제시여부
 - 연차별 시행계획에 사회보장 영역확대에 따른 사업 반영 유도
- 2) 시행과정의 적절성
 - 목표-분야별 추진전략-중점추진사업-세부사업의 일관성과 체계성
 - 중점추진사업과 지역사회보장지표 설정의 적절성
 - 중점추진사업과 지역사회보장지표와 실현가능성
- 3) 시행결과의 목표 달성도
 - 세부사업의 성과목표 달성여부
 - 목표수준 대비 투입재원의 적정성
- 4) 지역사회보장계획의 지역 파급성
 - 해당사업 언론보도 홍보건수
 - 시행시 지역주민참여, 의견수렴 여부

3) 평가시기 및 과정

- 평가기간 : 2017. 1. ~ 2.

○ 평가내용 : 2016년 중구 지역사회보장 연차별 시행계획 내용 평가

○ 평가과정

1단계 : 지역사회보장계획 자체 평가팀 구성

지역사회보장계획 업무담당자 및 관련 사업담당자를 중심으로 자체평가팀을 구성하며 지역사회보장계획 업무 담당팀장이 자체평가팀장이 됨

2단계 : 평가위원회 구성

지역사회보장협의체 위원 및 관련 전문가로 구성

3단계 : 자체평가팀의 평가자료 준비 및 작성

보건복지부 2016년도 지역사회 연차별 시행계획 평가 기준 매뉴얼로 평가자료 준비 및 작성 사업부서별 평가자료 수합

4단계 : 평가위원회 평가

자체평가팀이 제출한 평가보고서 및 근거자료를 평가위원회가 확인·점검하여 평가

5단계 : 평가 결과에 따른 향후 시행계획 보완

6단계 : 연차별 시행결과 평가보고서 자료 서울시 제출

4) 평가결과 활용계획

○ 평가결과는 차기 지역사회보장계획에 반영

○ 평가를 통해 발굴된 우수사례를 언론보도 등 홍보로 타지역 확산

○ 평가를 통해 발견된 연차별 지역사회보장계획 수정 및 보완

○ 보건복지부 평가에 대비한 사전 분석자료 확보

■ **첨부 : 지역사회보장에 관련한 통계 수집 및 관리 방안**

(작성대상 : 지역사회보장지표 중 여건지표 36개, 영향지표 19개)

1) 여건지표

영역	지표 번호	지표명	지표값		미제출 사유	비고	
			2014년	2015년			
돌봄 (아동)	1	6세 미만 영유아 인구 천명당 설립주체별 어린이집 정원	a	145	a	144	여성가족과
			b	시설 없음	b	시설 없음	
			c	34.2	c	33.6	
			d	82.6	d	90.5	
			e	25.4	e	22.7	
			f	시설 없음	f	시설 없음	
			g	36.7	g	36.7	
	2	6세 미만 영유아 인구 천명당 특수어린이집 정원	a	시설 없음	a	시설 없음	여성가족과
			b	시설 없음	b	시설 없음	
			c	50.4	c	57.3	
			d	199.9	d	202	
			e	9.2	e	9.2	
			f	39	f	40.6	
g			46	g	46		
3	영유아 인구 천명당 보육료 및 유아학비 지원 아동수	268.9	279.6		여성가족과		
4	취학전 아동 천 명당 가정양육수당 지원 아동수	173.6	171.8		여성가족과		
5	초등 돌봄교실 설치 학급수 및 이용 아동수	25	24		중부교육지청 교육협력과		
6*	등록 발달장애아동 백명당 발달재활서비스 이용율	92	92		사회복지과		
7	지역아동센터 운영 실태(설치개소수, 지원액)	5 개 소 /481.90 4천원	5개 소 /보조금 미확정	2016년도 보조금 미확정(국,시비)	여성가족과		
돌봄 (성인)	8	성인 장애인 돌봄 욕구 규모	5,675	5,782		사회복지과	
	9	노인돌봄 욕구	26,677	27,364		사회복지과	
보호 안전	10	학대 예방활동 관련 조례 제정 여부 (서울특별시 중구 어린이안전조례)	1	1		서울특별시 중구 어린이 안전조례	
	11	학대 예방활동 시설 수 (가정폭력상담소)	0.084	0.084		여성가족과	
	12	피해자 및 요보호 대상자 보호시설 총 정원 수	무	무		시설없음	
건강	13	건강보험(생계형) 체납자 비율	65.8%	64.8%		국민건강보험 공단	
	14	만성질환자 비율	18.2%	17.9%		국민건강 보험공단	
	15	인구 1만명당 병상 수	133개	133개		국민건강보험 공단중구지사	
교육	16	단위인구당(10,000명) 평생교육기관 수	9.3개	9.3개		교육체육과	

영역	지표 번호	지표명	지표값		미제출 사유	비고	
			2014년	2015년			
	17	단위 인구당 학교 수	국공립 사립 초등학교 수	11	10		중부교육지청 교육협력과
			공립·사립 중학교 수	8	8		
			공립·사립 고등학교 수	12	11		
	18	특수교육대상자 수		132	120		중부교육지청 교육협력과
고용	19*	고용률				자료없음	취업지원과
	20*	장애인고용률				자료없음	취업지원과
	21*	실업률				자료없음	취업지원과
주거	22	월소득 대비 월 임대료 비율				수도권지역으로만 파악됨 (수도권:21.6%)	국토교통부
	23	인구 1천명당 주택수	357개	357개			중구 통계연보
	24	주택보급률	102%	102%			중구통계연보
	25	자가 점유율				수도권지역으로만 파악됨 (수도권:45.9%)	국토교통부
문화 여가	26	1인당 도시공원 조성 면적	22.6	22.9			중구통계연보
	27*	시각/청각 장애인 대상 영화 상영관 수(신규조사 필요)				자료없음	
	28	단위인구(10만명) 당 영화 스크린 수	3.1	3.1			문화관광과
	29	장애인체육관 및 장애인 전용 체육시설 수	0	0			교육체육과
	30	대표 공연장과 전시장의 어린이시설 및 장애인좌 석 유무	1	1			문화관광과
환경	31	주민 1인당 생활폐기물 발생량	0.004 톤	0.004톤			중구통계연보
	32	주민 1인당 녹지조성 면적	1.75㎡	1.75㎡			중구통계연보
총괄 (삶의 질 및 지역 인프 라)	33	국민기초보장 수급자 비율	0.03	0.03			사회복지과
	34	차상위 수급자 비율	0.02	0.02			행복이음
	35	지자체 전체 예산 대비 사회복지예산 비율	29.02%	27.22%			예산서
	36	인구 1만명당 지자체 공무원 수	97명	100명			

2) 핵심지표 중 영향지표(19개)

영역	지표 번호	지표명	지표값		미제출 사유	비고
			2015년	2016년		
돌봄 (아동)	1	어린이집 평가 인증율	90.9	90.9		여성가족과
보호 안전	2	학대/폭력 사례수			가정폭력상담소에 신고 및 상담요청한 건수 증가 중구민 숫자 산출 불가	
	3	재학대 판정률			가정폭력상담소에 신고 및 상담요청한 건수 증가 중구민 숫자 산출 불가	
건강	4	과부담 의료비 지출가구 비율			국민건강보험공단 지사발취불가 통보	행정지원팀 -571(201623)
	5	기대 여명			구단위 조사불가 서울:83.62세 (남:80.58 여:86.32)	서울통계
	6	주관적 건강수준 인지율			구단위 조사불가	
교육	7	평생학습 참여율	28%	29%	서울시 통계 (서울시 평생교육참여율)를 기준으로 작성함	교육체육과
	8	기초학력 미달학생 비율		중3.9% 고7.0%	2014년 통계는 자료없음으로 통보	중부교육지청 교육협력과
	9	초중고 학업중단율		중1.0% 고0.8%	2014년 통계는 자료없음으로 통보	중부교육지청 교육협력과
고용	10	자활사업 참여자 성공률	24%	25%	사회복지과	사회복지과
	11	사회적기업 평균 생존기간	313,395	313,395	취업지원과	취업지원과
주거	12	주거비 과부담 가구 비율			자료없음	국토교통부
	13	강제이동 비율			수도권 지역으로 만 파악됨 -집주인이 나가라 5.8%, -집값이 비싸서 10.5%	국토연구원 주거실태 조사보고
환경	14	환경성 질환자 수			구단위 조사불가	건강보험심사평가원
	15	환경에 대한 주관적 평가			구단위 조사불가	통계청
총괄 (삶의 질 및 지역 인프라)	16*	빈곤가구 가처분소득 금액 증가율			자료없음	
	17*	빈곤인구 감소율			자료없음	
	18*	상대적 빈곤율			자료없음	
	19*	소득 5분위 배율			자료없음	

부 록
지역사회보장지표(안)

1. 지역사회보장지표체계의 구성(안)

1) 지표 체계

(1) 사회보장의 영역 규정

- 사회보장기본법상 ‘사회서비스’ 정의를 고려하여, 사회복지, 보건의료, 교육, 고용, 주거, 문화, 환경을 포함하고, 포괄적 기능의 복지 영역은 주요 세부 기능별로 구분
 - 복지영역은 사회서비스의 핵심 기능으로서, 돌봄은 아동과 성인 부문으로 구분하고, 보호 및 안전 영역을 포함
 - 총괄 영역은 종합적인 지역 주민의 삶의 질과 사회보장 기반으로서 전달 체계를 포함하는 지역 인프라의 실태, 구축 노력을 반영하는 영역으로 제시
- 이에 따라, 지역사회보장지표 체계를 구성하는 10개 영역을 돌봄(아동), 돌봄(성인), 보호안전, 건강, 교육, 고용, 주거, 문화여가, 환경, 총괄(삶의 질 및 지역 인프라)로 도출
 - 지자체 정부합동 평가(행자부)의 영역 구분 : 일반행정, 사회복지, 보건위생, 지역경제, 지역개발, 문화가족, 환경산림
 - 사회복지의 세부 영역은 복지기반 조성, 기초생활보장, 복지서비스, 여성·가정복지

(2) 정책 비전 설정

- 앞서 구분한 10개 영역별(돌봄(아동), 돌봄(성인), 교육, 보호안전, 건강, 고용, 주거, 문화여가, 환경, 총괄)로 설정한 정책 비전은 다음과 같음.
 - 정책 비전은 총괄 비전과 주요 이슈를 반영한 세부 전략으로 구분
 - 관련 선행 연구 및 정책 자료들을 검토하고 이를 근거로 하여
 - 사회보장 증진을 위해 중앙과 지방의 협력을 통해 성취해가야 할 청사진의 성격을 지닌 ‘비전’으로 표현

영역	정책 비전	
1. 돌봄 (아동)	아동의 건강하고 행복한 성장발달을 뒷받침하고 안심하고 양육할 수 있는 육아인프라 확충·개선을 통한 아동-가족친화적 지역사회의 조성	<ul style="list-style-type: none"> 1) 육아인프라의 확충과 서비스 질적 향상의 균형 유지 2) 아동 돌봄서비스의 접근성(이용가능성, 이용편의성, 욕구적합성) 제고 3) 돌봄관련 정보공개 내실화 및 이용자 선택권 보장 4) 돌봄서비스 대상 아동과 제공인력의 권리 보장 강화
2. 돌봄 (성인)	일상생활을 영위하기 어려운 장애인 질병이 있을 때 본인과 가족이 최대한 자립적으로 일상생활을 영위하고 사회참여를 할 수 있도록 환경을 갖추고 쉽게 도움을 찾아 지원을 받을 수 있는 사회	<ul style="list-style-type: none"> 1) 장애나 질병에도 최대한 자립적으로 일상생활을 유지하고 사회참여를 할 수 있는 환경 조성 2) 돌봄이 필요할 때 쉽게 도움을 찾아 지원을 받을 수 있는 체계 구축 3) 질병, 장애 등 어려움에도 본인과 가족 모두 최대한 자립적으로 생활하고 사회참여를 할 수 있는 지원 제공
3. 보호 안전	누구나 학대(방임, 폭력)와 범죄의 위협으로부터 보호받으며, 안전하게 자신의 삶을 영위할 수 있는 사회	<ul style="list-style-type: none"> 1) 학대 위험요인에 대한 예방활동 및 보호 인프라 강화 2) 학대 피해자에 대한 보호 및 지원체계 강화 3) 안전사고 및 범죄 피해 위험 최소화
4. 건강	건강한 삶을 위한 건강생활 지원과 예방중심의 포괄적·통합적인 건강증진이 가능한 사회	<ul style="list-style-type: none"> 1) 국민의 의료비 부담 경감 2) 예방적 건강 관리 3) 의료 접근성 제고
5. 교육	소득이나 가정환경, 장애여부와 관계없이, 누구에게나 다양한 양질의 교육이 차별없이 보장되는 사회	<ul style="list-style-type: none"> 1) 평생 학습 및 자기계발 기회 보장 2) 양질의 교육환경 조성을 통한 교육 성취도 향상 3) 장애인에 대한 차별 없는 교육 기회 보장 4) 저소득 및 취약계층에 대한 교육 기회 보장
6. 고용	일하고자 하는 사람은 그에 맞는 능력을 갖출 기회를 갖고, 적절한 일자리를 보장받아 합당한 소득을 얻고 사회참여를 이룰 수 있는 사회	<ul style="list-style-type: none"> 1) 취업취약계층 일자리 지원 2) 근로빈곤층 자립 지원 3) 사회적경제의 지역기반 형성

영역	정책 비전	
7. 주거	누구도 거처가 없거나 불안한 주거 상태에 방치되지 않고, 최소한의 안정적인 휴식과 재충전의 공간을 누릴 수 있는 사회	1) 쾌적하고 살기 좋은 주거생활의 보장 2) 주거비 부담 경감 3) 주거의 안정성 향상
8. 문화여가	누구나 자신이 처한 사회경제적 상황과 관계없이, 최소한의 문화활동을 통해 자기계발 및 지역사회 구성원과의 소통 기회를 보장받는 사회	1) 생활체감형 문화·체육 프로그램 확대를 통한 문화향유 기회 보장 2) 문화기반시설 및 문화자원 확보를 통한 지역 문화인프라 확충
9. 환경	누구도 신체적, 정신적으로 건강하고 쾌적한 삶을 영위하는 데 필요한 환경자원에서 소외되지 않고, 깨끗한 환경을 누리는 데 있어 지역간, 계층간 격차를 최소화하는 사회	1) 건강하고 안심할 수 있는 환경 관리 2) 쾌적하고 편안한 생활 환경 조성
10. 총괄 (삶의질 및 지역인프라)	건강하고 문화적인 생활이 가능하도록 빈곤 감소·최저생활 보장을 위해 노력하고, 체감도 높은 서비스 실행 및 효율적 운영 기반을 마련한 사회	1) 최저생활 보장 및 빈곤 경감 노력 2) 맞춤형 통합서비스 기반 확보 3) 민관 협력 및 지역 주민의 복지참여 활성화

2) 지표체계의 구성 및 운영

- 지자체 단위 **사회보장 수준의 파악**이 가능한 지표 (수준 지표)
 - 지표의 **포괄성, 객관성, 일관성** 확보
- 지자체를 포함한 지역의 **사회보장 증진 노력** 파악이 가능한 지표 (역량 지표)
 - 지표의 **대표성(핵심 영역 및 정책), 지역 특성**의 반영

수준 지표	역량 지표
<ul style="list-style-type: none"> • 사회보장의 상태(지역 전체, 지역 주민 개별수준의 합)를 표현 • 현재 여건(여건 지표) 및 지자체 대응으로 인한 효과를 의미하는 성과(outcome) 지표 • ‘여건 지표’는 지역단위 총괄 여건을 보여주는 지표로서, 인구 관련 내용, 하드웨어 관련 내용, 직접적인 정책개입 대상이 아닌 영역 등 포함 	<ul style="list-style-type: none"> • 사회보장 관련 욕구에 대응하는 지역(지자체)의 노력과 실제 활동을 표현 • 투입(input) 지표, 산출(output) 지표 • ‘산출 지표’는 지자체 행위(action)에 의한 직접적 결과를, ‘성과 지표’는 그러한 행위로 인하여 정책 대상에게 나타나는 변화를 의미 • 지자체 행위 및 제도 운영에 따라 나타나는 산출이라도 장기간 소요되거나 여러 제도 및 영향 요인이 개입되는 경우는 성과 지표로 제시

- **핵심 지표와 부가 지표**의 구성
 - 정책 중요도가 높고 지역별 변화를 추적, 시계열적 측정의 필요성의 높은 주요 **핵심 지표**와 그 밖의 부가 지표를 구분
 - ‘지방자치단체 합동평가’와 지역사회복지계획 시행결과 평가 등은 대부분 성과에 대한 측정과 평가보다는 투입내용과 과정에 대한 평가에 주력, 이는 당분간 불가피한 방식일 수 있으나,
 - 궁극적으로는 **성과로서의 상태를 반영한 지표를 지향**하되(성과 지향의 관리를 유도한다는 차원에서), 활용가능한 수준의 실효성 높은 data 구축 모색이 필수적

2. 작성 지표 안내

1) 여건지표 (36개)

영역	지표 번호	지표명	지표설명
돌봄 (아동)	1	6세 미만 영유아 인구 천명당 설립주체별 어린이집 정원	관내 만 0~5세 영유아 인구 천명당 설립주체별 어린이집 정원
	2	6세 미만 영유아 인구 천명당 특수어린이집 정원	관내 만6세 미만 영유아 인구 천명당 특수어린이집 정원
	3	영유아 인구 천명당 보육료 및 유아학비 지원 아동수	관내 만0~5세 영유아 인구 천명당 보육료 및 유아학비 지원 대상 아동수
	4	취학전 아동 천 명당 가정양육수당 지원 아동수	관내 취학전 아동 인구 천 명당 가정양육수당 지원 대상 아동수
	5	초등 돌봄교실 설치 학급수 및 이용 아동수	관내 초등돌봄 교실 설치 운영 학급수 관내 초등돌봄교실 이용 아동수
	6	등록 발달장애아동 백명당 발달재활서비스 이용율	관내 18세 미만 발달장애 아동 백명당 발달재활서비스 이용율
	7	지역아동센터 운영 실태(설치개소수, 지원액)	지역아동센터의 설치 및 운영 실태(설치 개소수 및 지원액)
	7'	드림스타트사업 대상 아동수	드림스타트사업의 지원을 받는 아동수
돌봄 (성인)	8	성인 장애인 돌봄 욕구 규모	지역의 장애인 관련 욕구의 규모
	9	노인돌봄 욕구	지역의 노인 돌봄 관련 욕구의 규모
보호 안전	10	학대 예방활동 관련 조례 제정 여부	해당 자치단체가 조례를 제정하여 학대 예방활동을 지원하고 있는지 여부를 측정하기 위한 지표
	11	학대 예방활동 시설 수	단위인구(1만명)당 학대 예방 및 피해자 지원활동 시설 수
	12	피해자 및 요보호 대상자 보호시설 총 정원 수	단위인구(1만명)당 학대 피해자 및 요보호 대상자 보호시설의 총 정원 수
건강	13	건강보험(생계형) 체납자 비율	월 보험료 3만원 이하 부과자 중 체납자 비율
	14	만성질환자 비율	고혈압, 당뇨, 고지혈증(이상지혈증), 뇌졸중(중풍), 심근경색증, 협심증 질환을 의사에게 진단받았거나 현재 앓고 있는 사람의 비율
	15	인구 1만명당 병상 수	지역별 인구 1만명당 병상수
교육	16	단위인구당 평생교육기관 수	교육부에서 권장하고 있는 평생교육프로그램을 운영하고 있는 기관의 수를 단위인구(1만명) 규모로 보정한 값
	17	단위 인구당 학교 수	각 지역의 국공립 및 사립 학교 수 인구 만명당 학교수로 보정하여 산출
	18	특수교육대상자 수	특수교육 희망자 중 실제 특수교육의 필요가 있다고 인정된 학생 수
고용	19	고용률	얼마나 많은 사람에게 고용기회가 제공되고 있는가를 파악하기

영역	지표 번호	지표명	지표설명
			위한 지표
	20	장애인고용률	장애인에게 제공되고 있는 고용기회와 일을 통한 장애인의 생활 및 복지수준을 파악하기 위한 지표, 취업자 수를 파악
	21	실업률	조사대상주간에 수입 있는 일을 하지 않고, 지난 4주간 일자리를 찾아 적극적으로 구직활동을 하였던, 일자리가 주어지면 즉시 취업이 가능한 사람으로 근로소득의 상실로 빈곤과 소득불평등에 악화를 초래하여 사회보장수준에 영향을 미치는 기초적인 여건지표
주거	22	월소득 대비 월 임대료 비율	지역 중위가구의 월소득 대비 중위가구의 월 임대료
	23	인구 1천명당 주택수	인구 1천명당 주택수
	24	주택보급률	일반가구에 대한 주택수의 백분율
	25	지가 점유율	일반가구 중에서 자신이 소유한 주택에 거주하는 가구의 비율
문화 여가	26	1인당 도시공원 조성 면적	도시공원으로 조성된 총 면적을 주민등록인구로 나눈 값
	27	시각/청각 장애인 대상 영화 상영관 수	시각/청각 장애인을 대상으로 한 자막 및 화면해설 영화 상영 횟수의 합계
	28	단위인구(10만명) 당 영화 스크린 수	인구 10만명당 확보된 영화 스크린 수
	29	장애인체육관 및 장애인 전용 체육시설 수	장애인 체육관 및 기타 장애인 전용 체육시설 수의 합계 장애인구 1만명당 시설 수
	30	대표 공연장과 전시장의 어린이시설 및 장애인좌석 유무	대표 공연장과 전시장의 어린이시설 및 장애인 좌석 유무
환경	31	주민 1인당 생활폐기물 발생량	1일에 가정생활에서 발생하는 가정생활폐기물과 사업장 폐기물 중 사업장생활폐기물을 인구로 나눈 값
	32	주민 1인당 녹지조성 면적	조성된 녹지의 면적을 도시지역 주민 1인당 인구로 나눈 값
총괄 (삶의 질 및 지역 인프라)	33	국민기초보장 수급자 비율	국민기초생활보장제도의 수급자가 전체 시군구 주민 중 차지하는 비율로서, 공적사회안전망의 보호를 받는 최빈층이 규모를 표현
	34	차상위 수급자 비율	의료비본인부담경감+지활사업참여+장애인아동수당+저소득한부모가족지원+우선돌봄사업
	35	지자체 전체 예산 대비 사회복지예산 비율	지자체의 복지재정 확대 및 안정화를 통하여 지역사회의 복지여건을 개선 시키기 위한 평가
	36	인구 1만명당 지자체 공무원 수	지자체의 복지수요 확대에 대응하여 공무원 인력확보를 통한 서비스 질향상과 지역사회의 복지여건을 개선 시키기 위한 평가

2) 핵심지표(96개) 중 영향지표(19개)

영역	지표 번호	지표명	지표 정의
돌봄 (아동)	1	어린이집 평가 인증율	보육서비스에 대한 효과적 품질관리 여부의 확인을 위한 핵심지표
보호 안전	2	학대/폭력 사례수	단위 인구 (1만명) 당 학대/폭력 사례수
	3	재학대 판정률	전체 학대 사례 중 2회 이상 학대사례로 판정된 사례의 비율
건강	4	과부담 의료비 지출가구 비율	가구의 지불능력 대비 의료비의 지출이 가구 소비지출의 10%를 넘는 가구의 비율
	5	기대 여명	0세의 출생자가 향후 생존할 것으로 기대되는 평균 생존년수
	6	주관적 건강수준 인지율	국민건강영양조사에서 본인의 건강상태가 매우 좋음 또는 좋음이라고 답한 사람의 비율(자기 평가 건강수준과 관련됨)
교육	7	평생학습 참여율	전체 주민등록인구 중 평생교육 프로그램에 참여한 경험이 있는 인구의 비율을 의미하며, 평생교육통계조사를 통해 파악된 값을 활용
	8	기초학력 미달학생 비율	학업성취도 평가 참여 학생 중 기초학력 미달로 판명된 학생의 비율
	9	초중고 학업중단율	전체 학생 대비 학업을 중단한 학생의 비율 단, 학업중단 학생의 수는 학교부적응의 이유로 중단한 경우에 한함
고용	10	자활사업 참여자 성공률	맞춤형 고용복지서비스 이행 상황을 파악하기 위해 지자체와 고용센터 (고용복지플러스센터)에서 이루어지는 실제 통합적 서비스 실행을 파악
	11	사회적기업 평균 생존기간	취약계층의 고용 창출 여력을 확대해가기 위한 지속가능한 기반확보를 위하여 시군구 내 사회적기업의 생존기간을 평가
주거	12	주거비 과부담 가구 비율	월소득 대비 임대료 비율이 25%를 넘는 가구의 비율
	13	강제이동 비율	현재 주택으로 이사한 이유가 집세가 비싸거나 집주인이 나가라고 해서 이동한 비율
환경	14	환경성 질환자 수	알레르기 비염, 아토피 피부염, 천식의 3개 질환을 앓고 있는 사람의 수
	15	환경에 대한 주관적 평가	통계청 사회조사에서 현재 거주지역의 환경에 대한 평가의 평균 점수
총괄 (삶의 질 및 지역 인프라)	16	빈곤가구 가처분소득 금액 증가율	가구의 빈곤개선상태를 파악하기 위하여 소득에서 세금, 사회보장부담금, 비영리 단체로 이전, 타가구 이전 등의 비소비지출을 제외한 남은 소득, 즉, 가구에서 이전되는 부분을 제외하고 소비지출 할 수 있는 소득의 변화 파악
	17	빈곤인구 감소율	상대적 빈곤상태 인구의 시군구별 인구 비율의 변화를 통해 빈곤상태의 개선상태를 파악
	18	상대적 빈곤율	현재 지자의 빈곤 상태를 표현하는 대표적 지표로서, 균등화된 중위소득의 일정비율(중위소득 50%)을 상대적 빈곤선으로 설정한 후 균등화된 소득이 빈곤선 미만인 인구의 비율로 정의
	19	소득 5분위 배율	소득 상위 20%의 평균소득 대비 소득 하위 20% 평균소득으로 계층간 소득격차를 표현

3. 작성 지표 정의

1) 여건지표

1: 아동의 건강하고 행복한 성장 발달을 뒷받침하고 안심하고 양육할 수 있는 육아인프라 확충 개선을 통한 아동-가족친화적 지역사회의 조성	
지표명	6세 미만 영유아 인구 천명 당 설립주체별 어린이집 정원
지표 정의	관내 만0~5세 영유아 인구 천명당 설립주체별 어린이집 정원 - 7개의 하위 지표 산출 필요
측정 방법	설립주체별 어린이집 이용 정원수 × 1,000 / 관내 0~5세 영유아 인구수 - 설립주체별 어린이집 유형은 다음과 같이 구분함 a. 국공립어린이집 b. 사회복지법인 어린이집 c. 법인단체 등 어린이집 d. 직장어린이집 e. 가정어린이집 f. 부모협동 어린이집 g. 위 어린이집에 해당하지 않는 어린이집
지표 성격	<input type="checkbox"/> 투입 <input type="checkbox"/> 결과 <input type="checkbox"/> 영향 <input checked="" type="checkbox"/> 여건 <input type="checkbox"/> 핵심 <input type="checkbox"/> 부가
생산 여부	<input checked="" type="checkbox"/> 현재 생산중 <input type="checkbox"/> 준비 필요(행정·시스템 마련) <input type="checkbox"/> 산출 가능(지자체·시스템 자료) <input type="checkbox"/> 준비 필요(현행 조사 활용) <input type="checkbox"/> 산출 가능(유관 공공기관 자료) <input type="checkbox"/> 신규 조사 필요
지표 출처	<input type="checkbox"/> 신규 <input checked="" type="checkbox"/> 출처명: 보육통계(보건복지부), 보육통합정보시스템, 어린이집정보공개포털 등

1: 아동의 건강하고 행복한 성장 발달을 뒷받침하고 안심하고 양육할 수 있는 육아인프라 확충 개선을 통한 아동-가족친화적 지역사회의 조성	
지표명	6세 미만 영유아 인구 천명 당 특수어린이집 정원
지표 정의	관내 만6세 미만 영유아 인구 천명당 특수어린이집 정원 - 7개의 하위 지표 산출 필요
측정 방법	특수어린이집 이용 정원수 × 1,000 / 관내 만0~5세 영유아 인구수 - 설립주체별 어린이집 유형은 다음과 같이 구분함 a. 영아전담 어린이집 b. 장애아전문 어린이집 c. 장애아통합 어린이집 d. 시간연장 어린이집 e. 24시간 어린이집 f. 휴일 어린이집 g. 방과후 어린이집
지표 성격	<input type="checkbox"/> 투입 <input type="checkbox"/> 결과 <input type="checkbox"/> 영향 <input checked="" type="checkbox"/> 여건 <input type="checkbox"/> 핵심 <input type="checkbox"/> 부가
생산 여부	<input checked="" type="checkbox"/> 현재 생산중 <input type="checkbox"/> 준비 필요(행정·시스템 마련) <input type="checkbox"/> 산출 가능(지자체·시스템 자료) <input type="checkbox"/> 준비 필요(현행 조사 활용) <input type="checkbox"/> 산출 가능(유관 공공기관 자료) <input type="checkbox"/> 신규 조사 필요
지표 출처	<input type="checkbox"/> 신규 <input checked="" type="checkbox"/> 출처명: 보육통계(보건복지부), 보육통합정보시스템, 어린이집정보공개포털 등

1: 아동의 건강하고 행복한 성장 발달을 뒷받침하고 안심하고 양육할 수 있는 육아인프라 확충개선을 통한 아동-가족친화적 지역사회의 조성	
지표명	영유아 인구 천명 당 보육료 및 유아학비 지원 아동수
지표 정의	관내 만 0~5세 영유아 인구 천 명당 보육료 및 유아학비 지원 대상 아동수
측정 방법	만0~5세 보육료 및 유아학비 지원 아동수 × 1,000 / 관내 만0~5세 영유아 인구수
지표 성격	<input type="checkbox"/> 투입 <input type="checkbox"/> 결과 <input type="checkbox"/> 영향 <input checked="" type="checkbox"/> 여건 <input type="checkbox"/> 핵심 <input type="checkbox"/> 부가
생산 여부	<input checked="" type="checkbox"/> 현재 생산중 <input type="checkbox"/> 준비 필요(행정·시스템 마련) <input type="checkbox"/> 산출 가능(지자체·시스템 자료) <input type="checkbox"/> 준비 필요(현행 조사 활용) <input type="checkbox"/> 산출 가능(유관 공공기관 자료) <input type="checkbox"/> 신규 조사 필요
지표 출처	<input type="checkbox"/> 신규 <input checked="" type="checkbox"/> 출처명: 보육통계(보건복지부), 보육통합정보시스템, 어린이집정보공개포털 등

1: 아동의 건강하고 행복한 성장 발달을 뒷받침하고 안심하고 양육할 수 있는 육아인프라 확충개선을 통한 아동-가족친화적 지역사회의 조성	
지표명	취학전 아동 인구 천명 당 가정양육수당 지원 아동수
지표 정의	관내 취학전 아동 인구 천 명당 가정양육수당 지원 대상 아동수
측정 방법	취학전 가정양육수당 지원 아동수 × 1,000 / 관내 취학전 아동 인구수
지표 성격	<input type="checkbox"/> 투입 <input type="checkbox"/> 결과 <input type="checkbox"/> 영향 <input checked="" type="checkbox"/> 여건 <input type="checkbox"/> 핵심 <input type="checkbox"/> 부가
생산 여부	<input type="checkbox"/> 현재 생산중 <input type="checkbox"/> 준비 필요(행정·시스템 마련) <input type="checkbox"/> 산출 가능(지자체·시스템 자료) <input type="checkbox"/> 준비 필요(현행 조사 활용) <input checked="" type="checkbox"/> 산출 가능(유관 공공기관 자료) <input type="checkbox"/> 신규 조사 필요
지표 출처	<input type="checkbox"/> 신규 <input checked="" type="checkbox"/> 출처명: 보육통계(보건복지부), 보육통합정보시스템, 어린이집정보공개포털 등

1: 아동의 건강하고 행복한 성장 발달을 뒷받침하고 안심하고 양육할 수 있는 육아인프라 확충개선을 통한 아동-가족친화적 지역사회의 조성	
지표명	초등돌봄교실 설치 학급 수 및 이용 아동수
지표 정의	- 관내 초등돌봄교실 설치·운영 학급수 - 관내 초등돌봄교실 이용 아동수
측정 방법	- 초등돌봄교실 설치·운영 학급수 / 관내 초등학교 1~3학년 전체 학급수 - 초등돌봄교실 이용 아동수 / 관내 초등학교 1~3학년 전체 재학생 수
지표 성격	<input type="checkbox"/> 투입 <input type="checkbox"/> 결과 <input type="checkbox"/> 영향 <input checked="" type="checkbox"/> 여건 <input type="checkbox"/> 핵심 <input type="checkbox"/> 부가
생산 여부	<input type="checkbox"/> 현재 생산중 <input type="checkbox"/> 준비 필요(행정·시스템 마련) <input type="checkbox"/> 산출 가능(지자체·시스템 자료) <input type="checkbox"/> 준비 필요(현행 조사 활용) <input checked="" type="checkbox"/> 산출 가능(유관 공공기관 자료) <input type="checkbox"/> 신규 조사 필요
지표 출처	<input type="checkbox"/> 신규 <input type="checkbox"/> 출처명

1: 아동의 건강하고 행복한 성장 발달을 뒷받침하고 안심하고 양육할 수 있는 육아인프라 확충개선을 통한 아동-가족친화적 지역사회의 조성	
지표명	등록 발달장애아동 백 명당 발달재활서비스 이용율
지표 정의	관내 18세 미만 발달장애아동 백 명당 발달재활서비스 이용율
측정 방법	발달재활서비스 이용 발달장애아동 수 × 100 / 등록 발달장애아동 수 - 발달재활아동 중 장애인 등록을 하지 않더라도 의사소견서 등을 근거로 발달재활서비스를 이용하는 경우, 등록 발달장애아동으로 간주
지표 성격	<input type="checkbox"/> 투입 <input type="checkbox"/> 결과 <input type="checkbox"/> 영향 <input checked="" type="checkbox"/> 여건 <input type="checkbox"/> 핵심 <input type="checkbox"/> 부가
생산 여부	<input type="checkbox"/> 현재 생산중 <input checked="" type="checkbox"/> 준비 필요(행정·시스템 마련) <input type="checkbox"/> 산출 가능(지자체·시스템 자료) <input type="checkbox"/> 준비 필요(현행 조사 활용) <input type="checkbox"/> 산출 가능(유관 공공기관 자료) <input type="checkbox"/> 신규 조사 필요
지표 출처	<input type="checkbox"/> 신규 <input type="checkbox"/> 출처명

1: 아동의 건강하고 행복한 성장 발달을 뒷받침하고 안심하고 양육할 수 있는 육아인프라 확충개선을 통한 아동-가족친화적 지역사회의 조성	
지표명	지역아동센터 운영 실태
지표 정의	지역아동센터의 설치 및 운영 실태(설치 개소수 및 지원액)
측정 방법	- 관내 지역아동센터 개소 수 파악 - 관내 지역아동센터 지원 총예산 규모
지표 성격	<input type="checkbox"/> 투입 <input type="checkbox"/> 결과 <input type="checkbox"/> 영향 <input checked="" type="checkbox"/> 여건 <input type="checkbox"/> 핵심 <input type="checkbox"/> 부가
생산 여부	<input type="checkbox"/> 현재 생산중 <input type="checkbox"/> 준비 필요(행정·시스템 마련) <input checked="" type="checkbox"/> 산출 가능(지자체·시스템 자료) <input type="checkbox"/> 준비 필요(현행 조사 활용) <input type="checkbox"/> 산출 가능(유관 공공기관 자료) <input type="checkbox"/> 신규 조사 필요
지표 출처	<input type="checkbox"/> 신규 <input type="checkbox"/> 출처명

1: 아동의 건강하고 행복한 성장 발달을 뒷받침하고 안심하고 양육할 수 있는 육아인프라 확충개선을 통한 아동-가족친화적 지역사회의 조성	
지표명	드림스타트사업 대상 아동 수
지표 정의	드림스타트사업 지원을 받는 아동 수
측정 방법	- 드림스타트사업의 지원대상 아동 수 - 아동 1인당 지원받고 있는 맞춤형 서비스 갯수
지표 성격	<input checked="" type="checkbox"/> 투입 <input type="checkbox"/> 결과 <input type="checkbox"/> 영향 <input type="checkbox"/> 여건 <input type="checkbox"/> 핵심 <input type="checkbox"/> 부가
생산 여부	<input type="checkbox"/> 현재 생산중 <input type="checkbox"/> 준비 필요(행정·시스템 마련) <input checked="" type="checkbox"/> 산출 가능(지자체·시스템 자료) <input type="checkbox"/> 준비 필요(현행 조사 활용) <input type="checkbox"/> 산출 가능(유관 공공기관 자료) <input type="checkbox"/> 신규 조사 필요
지표 출처	<input type="checkbox"/> 신규 <input type="checkbox"/> 출처명

2(장애): 일상생활이 어려운 장애나 질병이 있을 때 본인과 가족이 최대한 자립적으로 생활을 영위하고 사회참여를 할 수 있도록 환경을 갖추고 쉽게 도움을 찾아 지원을 받을 수 있는 사회	
지표명	성인 장애인 돌봄 욕구 규모
지표 정의	지역의 장애인 관련 욕구의 규모
측정 방법	전체 등록 장애인 수에 2급 이상 장애인 수를 합산(중증도 장애인에 대한 가중치 고려) - (자료) 시군구별 장애인 등록현황
지표 성격	<input type="checkbox"/> 투입 <input type="checkbox"/> 결과 <input type="checkbox"/> 영향 <input checked="" type="checkbox"/> 여건 <input type="checkbox"/> 핵심 <input type="checkbox"/> 부가
생산 여부	<input checked="" type="checkbox"/> 현재 생산중 <input type="checkbox"/> 준비 필요(행정·시스템 마련) <input type="checkbox"/> 산출 가능(지자체·시스템 자료) <input type="checkbox"/> 준비 필요(현행 조사 활용) <input type="checkbox"/> 산출 가능(유관 공공기관 자료) <input type="checkbox"/> 신규 조사 필요
지표 출처	<input checked="" type="checkbox"/> 신규 <input type="checkbox"/> 출처명

2(노인): 일상생활이 어려운 장애나 질병이 있을 때 본인과 가족이 최대한 자립적으로 생활을 영위하고 사회참여를 할 수 있도록 환경을 갖추고 쉽게 도움을 찾아 지원을 받을 수 있는 사회	
지표명	노인 돌봄 욕구 규모
지표 정의	지역의 노인 돌봄 관련 욕구의 규모
측정 방법	65세 노인인구에 85세 초고령 노인 수와 독거노인 수에 일정 가중치를 부여하여 합산 - 각각의 가중치는 전체 노인 장기요양 판정율과 초고령 노인 판정율 격차, 독거노인 판정율 격차 값을 사용 - (자료) 시군구별 인구 현황
지표 성격	<input type="checkbox"/> 투입 <input type="checkbox"/> 결과 <input type="checkbox"/> 영향 <input checked="" type="checkbox"/> 여건 <input type="checkbox"/> 핵심 <input type="checkbox"/> 부가
생산 여부	<input type="checkbox"/> 현재 생산중 <input type="checkbox"/> 준비 필요(행정·시스템 마련) <input type="checkbox"/> 산출 가능(지자체·시스템 자료) <input type="checkbox"/> 준비 필요(현행 조사 활용) <input checked="" type="checkbox"/> 산출 가능(유관 공공기관 자료) <input type="checkbox"/> 신규 조사 필요
지표 출처	<input checked="" type="checkbox"/> 신규 <input type="checkbox"/> 출처명

3: 누구나 학대(방임/폭력)와 범죄의 위협으로부터 보호받으며, 안전하게 자신의 삶을 영위할 수 있는 사회	
지표명	피해자 및 요보호 대상자 보호시설의 총 정원 수
지표 정의	단위인구(1만명)당 학대 피해자 및 요보호 대상자 보호시설의 총 정원 수 - 본 지표는 대상집단을 구분하지 않고 합산한 지표와 대상집단을 아동, 노인, 가정폭력 분야로 구분한 값을 각각 산출함
측정 방법	(아동학대 피해자 보호시설 정원+요보호노인 보호시설 정원+가정폭력 피해자 보호시설 정원)÷3 - 요보호아동 보호시설 정원: (요보호아동 보호시설 정원수/아동인구 1만명) - 요보호노인 보호시설 정원: (요보호노인 보호시설 정원수/노인인구 1만명) - 가정폭력 피해자 보호시설 정원: (가정폭력 피해자 보호시설 정원수/성인인구 1만명)
지표 성격	<input type="checkbox"/> 투입 <input type="checkbox"/> 결과 <input type="checkbox"/> 영향 <input checked="" type="checkbox"/> 여건 <input type="checkbox"/> 핵심 <input checked="" type="checkbox"/> 부가
생산 여부	<input type="checkbox"/> 현재 생산중 <input type="checkbox"/> 준비 필요(행정·시스템 마련) <input checked="" type="checkbox"/> 산출 가능(지자체·시스템 자료) <input type="checkbox"/> 준비 필요(현행 조사 활용) <input type="checkbox"/> 산출 가능(유관 공공기관 자료) <input type="checkbox"/> 신규 조사 필요
지표 출처	<input type="checkbox"/> 신규 <input checked="" type="checkbox"/> 출처명: 자치단체 제출자료

4-1: 국민의 의료비 부담 경감	
지표명	건강보험 (생계형) 체납자 비율
지표 정의	월보험료 3만원 이하 부과자 중 체납자 비율
측정 방법	[월보험료가 3만원 이하인 지역 부과자 중 체납자 / 월보험료가 3만원 이하인 지역 부과자] × 100
지표 성격	<input type="checkbox"/> 투입 <input type="checkbox"/> 결과 <input type="checkbox"/> 영향 <input checked="" type="checkbox"/> 여건 <input type="checkbox"/> 핵심 <input checked="" type="checkbox"/> 부가
생산 여부	<input type="checkbox"/> 현재 생산중 <input type="checkbox"/> 준비 필요(행정·시스템 마련) <input type="checkbox"/> 산출 가능(지자체·시스템 자료) <input type="checkbox"/> 준비 필요(현행 조사 활용) <input checked="" type="checkbox"/> 산출 가능(유관 공공기관 자료) <input type="checkbox"/> 신규 조사 필요
지표 출처	<input type="checkbox"/> 신규 <input checked="" type="checkbox"/> 출처명: 건강보험공단 자료 활용

4-2: 예방적 건강 관리	
지표명	만성질환자 비율
지표 정의	다음의 질환을 의사에게 진단받았거나, 현재 앓고 있는 사람의 분율 - 고혈압, 당뇨, 고지혈증(이상지혈증), 뇌졸중(중풍), 심근경색증, 협심증
측정 방법	의사에게 해당 질병을 진단받은 적이 있는 사람의 수 / 조사대상 인구수
지표 성격	<input type="checkbox"/> 투입 <input type="checkbox"/> 결과 <input type="checkbox"/> 영향 <input checked="" type="checkbox"/> 여건 <input type="checkbox"/> 핵심 <input checked="" type="checkbox"/> 부가
생산 여부	<input type="checkbox"/> 현재 생산중 <input type="checkbox"/> 준비 필요(행정·시스템 마련) <input type="checkbox"/> 산출 가능(지자체·시스템 자료) <input type="checkbox"/> 준비 필요(현행 조사 활용) <input checked="" type="checkbox"/> 산출 가능(유관 공공기관 자료) <input type="checkbox"/> 신규 조사 필요
지표 출처	<input type="checkbox"/> 신규 <input checked="" type="checkbox"/> 출처명: 국민건강영양조사

4-3: 의료 접근성 제고	
지표명	인구 1만명당 병상수
지표 정의	지역별 인구 1만명당 병상수
측정 방법	시군구 지역 내 병상수 / 시군구별 인구수 * 10,000
지표 성격	<input type="checkbox"/> 투입 <input type="checkbox"/> 결과 <input type="checkbox"/> 영향 <input checked="" type="checkbox"/> 여건 <input type="checkbox"/> 핵심 <input checked="" type="checkbox"/> 부가
생산 여부	<input type="checkbox"/> 현재 생산중 <input type="checkbox"/> 준비 필요(행정·시스템 마련) <input type="checkbox"/> 산출 가능(지자체·시스템 자료) <input type="checkbox"/> 준비 필요(현행 조사 활용) <input checked="" type="checkbox"/> 산출 가능(유관 공공기관 자료) <input type="checkbox"/> 신규 조사 필요
지표 출처	<input type="checkbox"/> 신규 <input checked="" type="checkbox"/> 출처명: 건강보험심사평가원, 의료자원통계, 병상현황

5: 소득이나 가정환경, 장애여부와 관계없이, 누구에게나 차별없는 양질의 교육이 평생동안 보장되는 사회	
지표명	단위인구당 평생교육기관 수
지표 정의	교육부에서 관장하고 있는 평생교육 프로그램을 운영하고 있는 기관의 수를 단위인구(10,000명) 규모로 보정한 값 평생교육기관의 수는 평생교육통계를 통해 파악되고 있는 기관의 수를 의미함.
측정 방법	(전체 평생교육 기관 수) ÷ 주민등록인구 × 10,000명
지표 성격	<input type="checkbox"/> 투입 <input type="checkbox"/> 결과 <input type="checkbox"/> 영향 <input checked="" type="checkbox"/> 여건 <input type="checkbox"/> 핵심 <input checked="" type="checkbox"/> 부가
생산 여부	<input type="checkbox"/> 현재 생산중 <input type="checkbox"/> 준비 필요(행정·시스템 마련) <input checked="" type="checkbox"/> 산출 가능(지자체·시스템 자료) <input type="checkbox"/> 준비 필요(현행 조사 활용) <input type="checkbox"/> 산출 가능(유관 공공기관 자료) <input type="checkbox"/> 신규 조사 필요
지표 출처	<input type="checkbox"/> 신규 <input checked="" type="checkbox"/> 출처명: 평생교육통계

5: 소득이나 가정환경, 장애여부와 관계없이, 누구에게나 차별없는 양질의 교육이 평생동안 보장되는 사회	
지표명	단위인구 당 학교 수
지표 정의	각 지역의 국공립 및 사립 학교의 수를 의미하며, 인구 10,000명당 학교수로 보정하여 산출함. 본 지표는 초, 중, 고 각급 학교별로 별도의 지표값을 산출하고, 이들을 합산한 전체 지표값도 함께 산출함.
측정 방법	(각급 학교의 수) ÷ 해당 연령의 주민등록인구 수 × 10,000명
지표 성격	<input type="checkbox"/> 투입 <input type="checkbox"/> 결과 <input type="checkbox"/> 영향 <input checked="" type="checkbox"/> 여건 <input type="checkbox"/> 핵심 <input checked="" type="checkbox"/> 부가
생산 여부	<input type="checkbox"/> 현재 생산중 <input type="checkbox"/> 준비 필요(행정·시스템 마련) <input checked="" type="checkbox"/> 산출 가능(지자체·시스템 자료) <input type="checkbox"/> 준비 필요(현행 조사 활용) <input type="checkbox"/> 산출 가능(유관 공공기관 자료) <input type="checkbox"/> 신규 조사 필요
지표 출처	<input type="checkbox"/> 신규 <input checked="" type="checkbox"/> 출처명: 교육부자료

5: 소득이나 가정환경, 장애여부와 관계없이, 누구에게나 차별없는 양질의 교육이 평생동안 보장되는 사회	
지표명	특수교육대상자 수
지표 정의	특수교육 희망자 중 실제 특수교육의 필요가 있다고 인정된 학생의 수
측정 방법	특수교육 희망자 중 실제 특수교육의 필요가 있다고 인정된 학생의 수
지표 성격	<input type="checkbox"/> 투입 <input type="checkbox"/> 결과 <input type="checkbox"/> 영향 <input checked="" type="checkbox"/> 여건 <input type="checkbox"/> 핵심 <input checked="" type="checkbox"/> 부가
생산 여부	<input type="checkbox"/> 현재 생산중 <input type="checkbox"/> 준비 필요(행정·시스템 마련) <input checked="" type="checkbox"/> 산출 가능(지자체·시스템 자료) <input type="checkbox"/> 준비 필요(현행 조사 활용) <input type="checkbox"/> 산출 가능(유관 공공기관 자료) <input type="checkbox"/> 신규 조사 필요
지표 출처	<input type="checkbox"/> 신규 <input checked="" type="checkbox"/> 출처명: 교육부자료

6. 일하고자 하는 사람은 그에 맞는 능력을 갖출 기회를 갖고, 적절한 일자리를 보장받아 합당한 소득을 얻고 사회참여를 이룰 수 있는 사회	
지표명	고용률
지표 정의	얼마나 많은 사람에게 고용기회가 제공되고 있는가를 파악하기 위한 지표로서, 고용상황의 건실성 파악, 국민들이 체감하는 고용상황을 파악하는 데 유용
측정 방법	$(\text{취업자수}) / (\text{만15세 이상 생산가능인구}) \times 100$
지표 성격	<input type="checkbox"/> 투입 <input type="checkbox"/> 결과 <input type="checkbox"/> 영향 <input checked="" type="checkbox"/> 여건 <input type="checkbox"/> 핵심 <input checked="" type="checkbox"/> 부가
생산 여부	<input type="checkbox"/> 현재 생산중 <input checked="" type="checkbox"/> 준비 필요(행정·시스템 마련) <input type="checkbox"/> 산출 가능(지자체·시스템 자료) <input type="checkbox"/> 준비 필요(현행 조사 활용) <input type="checkbox"/> 산출 가능(유관 공공기관 자료) <input type="checkbox"/> 신규 조사 필요
지표 출처	<input type="checkbox"/> 신규 <input checked="" type="checkbox"/> 출처명: 통계청, 경제활동인구연보; e-지방지표

6. 일하고자 하는 사람은 그에 맞는 능력을 갖출 기회를 갖고, 적절한 일자리를 보장받아 합당한 소득을 얻고 사회참여를 이룰 수 있는 사회	
지표명	장애인고용률
지표 정의	장애인에게 제공되고 있는 고용기회와 일을 통한 장애인의 생활 및 복지수준을 파악하기 위한 지표로서, 취업자의 수를 파악함.
측정 방법	$(\text{장애인 취업자수}) / (\text{만15세 이상 장애인 생산가능인구}) \times 100$
지표 성격	<input type="checkbox"/> 투입 <input type="checkbox"/> 결과 <input type="checkbox"/> 영향 <input checked="" type="checkbox"/> 여건 <input type="checkbox"/> 핵심 <input checked="" type="checkbox"/> 부가
생산 여부	<input checked="" type="checkbox"/> 현재 생산중 <input type="checkbox"/> 준비 필요(행정·시스템 마련) <input type="checkbox"/> 산출 가능(지자체·시스템 자료) <input type="checkbox"/> 준비 필요(현행 조사 활용) <input type="checkbox"/> 산출 가능(유관 공공기관 자료) <input type="checkbox"/> 신규 조사 필요
지표 출처	<input type="checkbox"/> 신규 <input checked="" type="checkbox"/> 출처명: 통계청, 경제활동인구연보; e-지방지표

7: 누구도 거처가 없거나 불안한 주거 상태에 방치되지 않고, 최소한의 안정적인 휴식과 재충전의 공간을 누릴 수 있는 사회	
지표명	인구 1천명당 주택 수
지표 정의	인구 1천명당 주택 수
측정 방법	(주택수*1000)/인구수
지표 성격	<input type="checkbox"/> 투입 <input type="checkbox"/> 결과 <input type="checkbox"/> 영향 <input checked="" type="checkbox"/> 여건 <input type="checkbox"/> 핵심 <input checked="" type="checkbox"/> 부가
생산 여부	<input checked="" type="checkbox"/> 현재 생산중 <input type="checkbox"/> 준비 필요(행정·시스템 마련) <input type="checkbox"/> 산출 가능(지자체·시스템 자료) <input type="checkbox"/> 준비 필요(현행 조사 활용) <input type="checkbox"/> 산출 가능(유관 공공기관 자료) <input type="checkbox"/> 신규 조사 필요
지표 출처	<input type="checkbox"/> 신규 <input checked="" type="checkbox"/> 출처명: 통계청, 인구주택총조사; 총주택수(통계청, e-지방지표)

7: 누구도 거처가 없거나 불안한 주거 상태에 방치되지 않고, 최소한의 안정적인 휴식과 재충전의 공간을 누릴 수 있는 사회	
지표명	주택보급률
지표 정의	일반가구수에 대한 주택수의 백분율 - 일반가구수: 보통가구수에서 비혈연가구와 1인가구를 포함한 가구수로 정의 - 주택수: 인구주택총조사 결과를 기준으로 빈집을 포함하여 산정(다가구주택 구분 거처 반영)
측정 방법	주택수/일반가구수×100 - 인구주택총조사가 이뤄지지 않는 년도의 주택보급률 산정 시에는 당해연도 입주 물량(사용검사받은 주택수)을 추계하여 더하고, 멸실주택수를 감함.
지표 성격	<input type="checkbox"/> 투입 <input type="checkbox"/> 결과 <input type="checkbox"/> 영향 <input checked="" type="checkbox"/> 여건 <input type="checkbox"/> 핵심 <input checked="" type="checkbox"/> 부가
생산 여부	<input type="checkbox"/> 현재 생산중 <input type="checkbox"/> 준비 필요(행정·시스템 마련) <input checked="" type="checkbox"/> 산출 가능(지자체·시스템 자료) <input type="checkbox"/> 준비 필요(현행 조사 활용) <input type="checkbox"/> 산출 가능(유관 공공기관 자료) <input type="checkbox"/> 신규 조사 필요
지표 출처	<input type="checkbox"/> 신규 <input checked="" type="checkbox"/> 출처명: 통계청, 인구주택총조사

7: 누구도 거처가 없거나 불안한 주거 상태에 방치되지 않고, 최소한의 안정적인 휴식과 재충전의 공간을 누릴 수 있는 사회	
지표명	자가점유율
지표 정의	일반가구 중에서 자신이 소유한 주택에 거주하는 가구의 비율
측정 방법	자가거주 가구수/ 총가구수 × 100
지표 성격	<input type="checkbox"/> 투입 <input type="checkbox"/> 결과 <input type="checkbox"/> 영향 <input checked="" type="checkbox"/> 여건 <input type="checkbox"/> 핵심 <input checked="" type="checkbox"/> 부가
생산 여부	<input type="checkbox"/> 현재 생산중 <input type="checkbox"/> 준비 필요(행정·시스템 마련) <input checked="" type="checkbox"/> 산출 가능(지자체·시스템 자료) <input type="checkbox"/> 준비 필요(현행 조사 활용) <input type="checkbox"/> 산출 가능(유관 공공기관 자료) <input type="checkbox"/> 신규 조사 필요
지표 출처	<input type="checkbox"/> 신규 <input checked="" type="checkbox"/> 출처명: 주거실태조사(국토교통부)

8: 누구나 자신이 처한 사회경제적 상황과 관계 없이, 최소한의 문화활동을 통해 자기계발 및 지역사회 구성원과의 소통 기회를 보장받는 사회	
지표명	1인당 도시공원 조성 면적
지표 정의	도시공원으로 조성된 총 면적을 주민등록인구로 나눈 값
측정 방법	(도시공원 조성 면적) ÷ 주민등록 인구
지표 성격	<input type="checkbox"/> 투입 <input type="checkbox"/> 결과 <input type="checkbox"/> 영향 <input checked="" type="checkbox"/> 여건 <input type="checkbox"/> 핵심 <input type="checkbox"/> 부가
생산 여부	<input checked="" type="checkbox"/> 현재 생산중 <input type="checkbox"/> 준비 필요(행정·시스템 마련) <input type="checkbox"/> 산출 가능(지자체·시스템 자료) <input type="checkbox"/> 준비 필요(현행 조사 활용) <input type="checkbox"/> 산출 가능(유관 공공기관 자료) <input type="checkbox"/> 신규 조사 필요
지표 출처	<input type="checkbox"/> 신규 <input checked="" type="checkbox"/> 출처명: 기초자치단체 제출자료

8: 누구나 자신이 처한 사회경제적 상황과 관계 없이, 최소한의 문화활동을 통해 자기계발 및 지역사회 구성원과의 소통 기회를 보장받는 사회	
지표명	장애인체육관 및 장애인 전용 체육시설 수
지표 정의	장애인 체육관 및 기타 장애인 전용 체육시설 수의 합계를 의미하며, 장애인구 1만 명 당 시설수로 산출함
측정 방법	(장애인 체육관 수 + 기타 장애인 전용 체육시설 수) ÷ 장애인구수 × 10,000명
지표 성격	<input type="checkbox"/> 투입 <input type="checkbox"/> 결과 <input type="checkbox"/> 영향 <input checked="" type="checkbox"/> 여건 <input type="checkbox"/> 핵심 <input type="checkbox"/> 부가
생산 여부	<input checked="" type="checkbox"/> 현재 생산중 <input type="checkbox"/> 준비 필요(행정·시스템 마련) <input type="checkbox"/> 산출 가능(지자체·시스템 자료) <input type="checkbox"/> 준비 필요(현행 조사 활용) <input type="checkbox"/> 산출 가능(유관 공공기관 자료) <input type="checkbox"/> 신규 조사 필요
지표 출처	<input type="checkbox"/> 신규 <input checked="" type="checkbox"/> 출처명: 기초자치단체 제출자료

8: 누구나 자신이 처한 사회경제적 상황과 관계 없이, 최소한의 문화활동을 통해 자기계발 및 지역사회 구성원과의 소통 기회를 보장받는 사회	
지표명	대표 공연장과 전시장의 어린이시설 및 장애인 좌석 유무
지표 정의	대표 공연장과 전시장에 어린이보호 시설과 장애인 좌석 구비 여부에 관한 지표로 각각의 여부를 구분하여 조사한 후 합산함
측정 방법	<ul style="list-style-type: none"> - 어린이보호시설 구비 여부 (1=여, 0=부) - 장애인 좌석 구비 여부 (1=여, 0=부) 어린이보호시설 구비 여부 + 장애인 좌석 구비 여부
지표 성격	<input type="checkbox"/> 투입 <input type="checkbox"/> 결과 <input type="checkbox"/> 영향 <input checked="" type="checkbox"/> 여건 <input type="checkbox"/> 핵심 <input type="checkbox"/> 부가
생산 여부	<input type="checkbox"/> 현재 생산중 <input type="checkbox"/> 준비 필요(행정·시스템 마련) <input type="checkbox"/> 산출 가능(지자체·시스템 자료) <input type="checkbox"/> 준비 필요(현행 조사 활용) <input checked="" type="checkbox"/> 산출 가능(유관 공공기관 자료) <input type="checkbox"/> 신규 조사 필요
지표 출처	<input type="checkbox"/> 신규 <input checked="" type="checkbox"/> 출처명: 기초자치단체 제출자료

10-1: 최저생활 보장 및 빈곤 경감 노력	
지표명	국민기초생활보장 수급자 비율
지표 정의	국민기초생활보장제도의 수급자가 전체 시군구 주민 중 차지하는 비율로서, 공적 사회안전망의 보호를 받는 최빈층의 규모를 표현
측정 방법	국민기초생활보장 수급자 수 / 시군구 인구 수
지표 성격	<input type="checkbox"/> 투입 <input type="checkbox"/> 결과 <input type="checkbox"/> 영향 <input checked="" type="checkbox"/> 여건 <input type="checkbox"/> 핵심 <input checked="" type="checkbox"/> 부가
생산 여부	<input checked="" type="checkbox"/> 현재 생산중 <input type="checkbox"/> 준비 필요(행정·시스템 마련) <input type="checkbox"/> 산출 가능(지자체·시스템 자료) <input type="checkbox"/> 준비 필요(현행 조사 활용) <input type="checkbox"/> 산출 가능(유관 공공기관 자료) <input type="checkbox"/> 신규 조사 필요
지표 출처	<input type="checkbox"/> 신규 <input checked="" type="checkbox"/> 출처명: 사회보장위원회, 사회보장통계(통계청, 가계동향조사)

10-1: 최저생활 보장 및 빈곤 경감 노력	
지표명	차상위계층 수급자 비율
지표 정의	현재 산출가능한 자료로 지역의 빈곤 실태를 파악할 수 있는 대리 지표로서, 차상위 대상의 사회보장제도 수급자 비율을 파악
측정 방법	차상위 수급자(의료비본인부담경감+자활사업참여+장애아동수당+저소득한부모가족 지원+우선돌봄사업) 수 / 시군구 인구 수
지표 성격	<input type="checkbox"/> 투입 <input type="checkbox"/> 결과 <input type="checkbox"/> 영향 <input checked="" type="checkbox"/> 여건 <input type="checkbox"/> 핵심 <input checked="" type="checkbox"/> 부가
생산 여부	<input checked="" type="checkbox"/> 현재 생산중 <input type="checkbox"/> 준비 필요(행정·시스템 마련) <input type="checkbox"/> 산출 가능(지자체·시스템 자료) <input type="checkbox"/> 준비 필요(현행 조사 활용) <input type="checkbox"/> 산출 가능(유관 공공기관 자료) <input type="checkbox"/> 신규 조사 필요
지표 출처	<input type="checkbox"/> 신규 <input checked="" type="checkbox"/> 출처명: 사회보장위원회, 사회보장통계(통계청, 가계동향조사)

10-2: 맞춤형 통합서비스 기반 확보	
지표명	지자체 전체 예산 대비 사회복지 예산 비율
지표 정의	지자체의 복지재정 확대 및 안정화를 통하여 지역사회의 복지여건을 개선 시키기 위한 평가
측정 방법	$(\text{사회보장비} / \text{시군구 일반회계 총액}) \times 100$ - 시군구 전체 예산: 당해년도 일반회계 예산액으로 산정(e-호조 시스템에서 산출) - 사회복지: 일반회계의 080 사회복지분야 예산액(시군구 전체)으로 작성(e-호조 시스템에서 산출) · 사회복지분야 예산액 포함 부문 ① 기초생활보장 ② 취약계층지원 ③ 보육가족 및 여성 ④ 노인·청소년 ⑤ 보훈 ⑥ 사회복지일반 (노동, 주택 등은 제외) ※ 주민생활지원과, 사회복지과 등 복지관련부서 예산 전체를 의미
지표 성격	<input type="checkbox"/> 투입 <input type="checkbox"/> 결과 <input type="checkbox"/> 영향 <input checked="" type="checkbox"/> 여건 <input type="checkbox"/> 핵심 <input checked="" type="checkbox"/> 부가
생산 여부	<input type="checkbox"/> 현재 생산중 <input type="checkbox"/> 준비 필요(행정·시스템 마련) <input checked="" type="checkbox"/> 산출 가능(지자체·시스템 자료) <input type="checkbox"/> 준비 필요(현행 조사 활용) <input type="checkbox"/> 산출 가능(유관 공공기관 자료) <input type="checkbox"/> 신규 조사 필요
지표 출처	<input type="checkbox"/> 신규 <input type="checkbox"/> 출처명: 지방자치 단체 합동평가 사회복지분야의 세부 지표

10-2: 맞춤형 통합서비스 기반 확보	
지표명	인구 1만명당 지자체 공무원 수
지표 정의	지자체의 복지수요 확대에 대응하여 공무원 인력 확보를 통한 서비스 질향상과 지역사회의 복지여건을 개선 시키기 위한 평가
측정 방법	$(\text{지자체 공무원 정원수} / \text{인구 수}) \times 10,000$ - 인구 수: 당해년 말 기준 전체 시·군구 인구 수(통계청 자료 참조) - 지자체 공무원 수: 시도에서 연 2회 행정자치부에 제출하는 관할 시군구의 공무원 정원통계에 의한 통계자료(행정자치부 자료)
지표 성격	<input type="checkbox"/> 투입 <input type="checkbox"/> 결과 <input type="checkbox"/> 영향 <input checked="" type="checkbox"/> 여건 <input type="checkbox"/> 핵심 <input checked="" type="checkbox"/> 부가
생산 여부	<input type="checkbox"/> 현재 생산중 <input type="checkbox"/> 준비 필요(행정·시스템 마련) <input checked="" type="checkbox"/> 산출 가능(지자체·시스템 자료) <input type="checkbox"/> 준비 필요(현행 조사 활용) <input type="checkbox"/> 산출 가능(유관 공공기관 자료) <input type="checkbox"/> 신규 조사 필요
지표 출처	<input checked="" type="checkbox"/> 신규 <input type="checkbox"/> 출처명

2) 영향지표(19개)

1-1: 육아인프라의 확충과 서비스 질적 향상의 균형 유지	
지표명	어린이집 평가인증율
지표 정의	보육서비스에 대한 효과적 품질관리 여부의 확인을 위한 핵심지표
측정 방법	평가인증 어린이집 수 / 관내 전체 어린이집 수 × 100 - 지표산출 시점에서 평가인증심의위원회의 인증결정을 증빙할 수 있는 경우, 평가인증 어린이집에 포함
지표 성격	<input type="checkbox"/> 투입 <input type="checkbox"/> 결과 <input checked="" type="checkbox"/> 영향 <input type="checkbox"/> 여건 <input checked="" type="checkbox"/> 핵심 <input type="checkbox"/> 부가
생산 여부	<input checked="" type="checkbox"/> 현재 생산중 <input type="checkbox"/> 준비 필요(행정·시스템 마련) <input type="checkbox"/> 산출 가능(지자체·시스템 자료) <input type="checkbox"/> 준비 필요(현행 조사 활용) <input type="checkbox"/> 산출 가능(유관 공공기관 자료) <input type="checkbox"/> 신규 조사 필요
지표 출처	<input type="checkbox"/> 신규 <input checked="" type="checkbox"/> 출처명: 보육통계(보건복지부), 보육통합정보시스템, 어린이집정보공개포털 등

3-1: 학대 및 폭력 위험요인에 대한 보호 인프라 강화	
지표명	학대/폭력 사례수
지표 정의	단위인구(1만명)당 학대/폭력 사례수 - 본 지표는 대상집단을 구분하지 않고 합산한 지표와 대상집단을 아동, 노인, 가정폭력 분야로 구분한 값을 각각 산출함 - 본 지표는 지표값만으로 긍정적/부정적 평가를 하기 어려움. 긍정적/부정적 평가에는 반영하지 않고, 현황 파악을 위해 지표에 포함.
측정 방법	{{(학대 신고건수)/주민등록 인구}*1만명 - {{(아동학대 신고건수)/아동 인구}*1만명 - {{(노인학대 신고건수)/노인 인구}*1만명 - {{(가정폭력 신고건수)/성인 인구}*1만명 학대 신고건수 - 아동보호전문기관(아동), 노인보호전문기관(노인), 가정폭력상담소(가정폭력)에 학대 신고된 사례수 - 학대판정 여부와 관계 없이 신고된 사례수를 근거로 산출함
지표 성격	<input type="checkbox"/> 투입 <input type="checkbox"/> 결과 <input checked="" type="checkbox"/> 영향 <input type="checkbox"/> 여건 <input checked="" type="checkbox"/> 핵심 <input type="checkbox"/> 부가
생산 여부	<input type="checkbox"/> 현재 생산중 <input type="checkbox"/> 준비 필요(행정·시스템 마련) <input type="checkbox"/> 산출 가능(지자체·시스템 자료) <input type="checkbox"/> 준비 필요(현행 조사 활용) <input checked="" type="checkbox"/> 산출 가능(유관 공공기관 자료) <input type="checkbox"/> 신규 조사 필요
지표 출처	<input type="checkbox"/> 신규 <input checked="" type="checkbox"/> 출처명: 자치단체 제출자료

3-2: 학대 및 폭력 피해자에 대한 보호·지원 체계 강화	
지표명	재학대 판정율
지표 정의	전체 학대 사례 중 2회 이상 학대사례로 판정된 사례의 비율 - 본 지표는 대상집단을 구분하지 않고 합산한 지표와 대상집단을 아동, 노인, 가정폭력 분야로 구분한 값을 각각 산출함
측정 방법	(아동학대 재판정률+노인학대 재판정율+가정폭력 재판정율) ÷ 3 - 아동학대 재판정율: 2회 이상 학대 판정을 받은 아동학대 사례수/전체 아동학대 사례수 - 노인학대 재판정율: 2회 이상 학대 판정을 받은 노인학대 사례수/전체 노인학대 사례수 - 가정폭력 재판정율: 2회 이상 학대 판정을 받은 가정폭력 사례수/전체 가정폭력 사례수
지표 성격	<input type="checkbox"/> 투입 <input type="checkbox"/> 결과 <input checked="" type="checkbox"/> 영향 <input type="checkbox"/> 여건 <input checked="" type="checkbox"/> 핵심 <input type="checkbox"/> 부가
생산 여부	<input type="checkbox"/> 현재 생산중 <input type="checkbox"/> 준비 필요(행정·시스템 마련) <input type="checkbox"/> 산출 가능(지자체·시스템 자료) <input type="checkbox"/> 준비 필요(현행 조사 활용) <input checked="" type="checkbox"/> 산출 가능(유관 공공기관 자료) <input type="checkbox"/> 신규 조사 필요
지표 출처	<input type="checkbox"/> 신규 <input checked="" type="checkbox"/> 출처명: 자치단체 제출자료

4-1: 국민의 의료비 부담 경감	
지표명	과부담 의료비 지출가구 비율
지표 정의	가구의 지불능력 대비 의료비의 지출이 가구 소비지출의 10%를 넘는 가구의 비율
측정 방법	[가구의 총 의료비 지출 / 가구총소비지출]이 .1을 넘는 가구수 / 조사대상 가구 수 1) 조사문항: 최근 1년 동안 본인이 병의원(치과 미포함)에 가고 싶을 때, 가지 못한 적이 있습니까? 2) 조사문항: 최근 1년 동안 치과진료가 필요하다고 생각하였으나 진료를 받지 못한 적이 있습니까?
지표 성격	<input type="checkbox"/> 투입 <input type="checkbox"/> 결과 <input checked="" type="checkbox"/> 영향 <input type="checkbox"/> 여건 <input checked="" type="checkbox"/> 핵심 <input type="checkbox"/> 부가
생산 여부	<input type="checkbox"/> 현재 생산중 <input type="checkbox"/> 준비 필요(행정·시스템 마련) <input type="checkbox"/> 산출 가능(지자체·시스템 자료) <input type="checkbox"/> 준비 필요(현행 조사 활용) <input checked="" type="checkbox"/> 산출 가능(유관 공공기관 자료) <input type="checkbox"/> 신규 조사 필요
지표 출처	<input type="checkbox"/> 신규 <input checked="" type="checkbox"/> 출처명: 한국 의료패널

4-2: 예방적 건강 관리	
지표명	기대여명
지표 정의	0세의 출생자가 향후 생존할 것으로 기대되는 평균 생존년수
측정 방법	0세 이후의 총 생존년수(정지인구) / 0세시 관찰인구 수
지표 성격	<input type="checkbox"/> 투입 <input type="checkbox"/> 결과 <input checked="" type="checkbox"/> 영향 <input type="checkbox"/> 여건 <input checked="" type="checkbox"/> 핵심 <input type="checkbox"/> 부가
생산 여부	<input checked="" type="checkbox"/> 현재 생산중 <input type="checkbox"/> 준비 필요(행정·시스템 마련) <input type="checkbox"/> 산출 가능(지자체·시스템 자료) <input type="checkbox"/> 준비 필요(현행 조사 활용) <input type="checkbox"/> 산출 가능(유관 공공기관 자료) <input type="checkbox"/> 신규 조사 필요
지표 출처	<input type="checkbox"/> 신규 <input checked="" type="checkbox"/> 출처명: 사망원인통계(통계청)

4-2: 예방적 건강 관리	
지표명	주관적 건강수준 인지율
지표 정의	국민건강영양조사에서 본인의 건강상태가 '매우 좋음' 또는 ' 좋음'이라고 답한 사람의 비율 - 자기평가 건강수준과 관련됨
측정 방법	본인의 건강상태가 좋다고 응답한 사람 / 조사대상 인구수
지표 성격	<input type="checkbox"/> 투입 <input type="checkbox"/> 결과 <input checked="" type="checkbox"/> 영향 <input type="checkbox"/> 여건 <input checked="" type="checkbox"/> 핵심 <input type="checkbox"/> 부가
생산 여부	<input checked="" type="checkbox"/> 현재 생산중 <input type="checkbox"/> 준비 필요(행정·시스템 마련) <input type="checkbox"/> 산출 가능(지자체·시스템 자료) <input type="checkbox"/> 준비 필요(현행 조사 활용) <input type="checkbox"/> 산출 가능(유관 공공기관 자료) <input type="checkbox"/> 신규 조사 필요
지표 출처	<input type="checkbox"/> 신규 <input checked="" type="checkbox"/> 출처명: 지역사회건강조사 국민건강영양조사를 참고할 수 있음

5-1: 평생 학습 및 자기개발 기회 보장	
지표명	평생학습 참여율
지표 정의	전체 주민등록인구 중 평생교육 프로그램에 참여한 경험이 있는 인구의 비율을 의미하며, 평생교육통계조사를 통해 파악된 값을 활용
측정 방법	평생교육 프로그램 참여경험이 있는 사람 수 ÷ 주민등록 인구
지표 성격	<input type="checkbox"/> 투입 <input type="checkbox"/> 결과 <input checked="" type="checkbox"/> 영향 <input type="checkbox"/> 여건 <input checked="" type="checkbox"/> 핵심 <input type="checkbox"/> 부가
생산 여부	<input checked="" type="checkbox"/> 현재 생산중 <input type="checkbox"/> 준비 필요(행정·시스템 마련) <input type="checkbox"/> 산출 가능(지자체·시스템 자료) <input type="checkbox"/> 준비 필요(현행 조사 활용) <input type="checkbox"/> 산출 가능(유관 공공기관 자료) <input type="checkbox"/> 신규 조사 필요
지표 출처	<input type="checkbox"/> 신규 <input checked="" type="checkbox"/> 출처명: 평생교육통계(시군구 단위)

5-2: 양질의 교육환경 조성을 통한 교육 성취도 향상	
지표명	기초학력 미달학생 비율
지표 정의	학업성취도 평가 참여 학생 중 기초학력 미달로 판명된 학생의 비율
측정 방법	(기초학력 미달학생수 ÷ 평가 참여 학생수) × 100
지표 성격	<input type="checkbox"/> 투입 <input type="checkbox"/> 결과 <input checked="" type="checkbox"/> 영향 <input type="checkbox"/> 여건 <input checked="" type="checkbox"/> 핵심 <input type="checkbox"/> 부가
생산 여부	<input checked="" type="checkbox"/> 현재 생산중 <input type="checkbox"/> 준비 필요(행정·시스템 마련) <input type="checkbox"/> 산출 가능(지자체·시스템 자료) <input type="checkbox"/> 준비 필요(현행 조사 활용) <input type="checkbox"/> 산출 가능(유관 공공기관 자료) <input type="checkbox"/> 신규 조사 필요
지표 출처	<input type="checkbox"/> 신규 <input checked="" type="checkbox"/> 출처명: 교육기본통계

6-3: 사회적경제의 지역기반 형성	
지표명	사회적기업 평균 생존기간
지표 정의	취약계층의 고용 창출 여력을 확대해가기 위한 지속가능한 기반 확보를 위하여 시군구 내 사회적기업의 생존기간을 파악
측정 방법	(파악시전 기준) 시군구 내 인증 사회적기업의 인증시점부터의 시간을 산출
지표 성격	<input type="checkbox"/> 투입 <input type="checkbox"/> 결과 <input checked="" type="checkbox"/> 영향 <input type="checkbox"/> 여건 <input checked="" type="checkbox"/> 핵심 <input type="checkbox"/> 부가
생산 여부	<input type="checkbox"/> 현재 생산중 <input type="checkbox"/> 준비 필요(행정·시스템 마련) <input checked="" type="checkbox"/> 산출 가능(지자체·시스템 자료) <input type="checkbox"/> 준비 필요(현행 조사 활용) <input type="checkbox"/> 산출 가능(유관 공공기관 자료) <input type="checkbox"/> 신규 조사 필요
지표 출처	<input checked="" type="checkbox"/> 신규 <input type="checkbox"/> 출처명

7-2: 주거비 부담 경감	
지표명	주거비 과부담가구 비율
지표 정의	월소득 대비 임대료 비율이 25%를 넘는 가구의 비율
측정 방법	[(가구의 월임대료/가구의 월소득)×100이 25% 이상인 가구]/전체가구 - 전세가구는 해당 시점에서 전세금의 월세전환이율을 적용하여 월임대료 산정함
지표 성격	<input type="checkbox"/> 투입 <input type="checkbox"/> 결과 <input checked="" type="checkbox"/> 영향 <input type="checkbox"/> 여건 <input checked="" type="checkbox"/> 핵심 <input type="checkbox"/> 부가
생산 여부	<input type="checkbox"/> 현재 생산중 <input type="checkbox"/> 준비 필요(행정·시스템 마련) <input type="checkbox"/> 산출 가능(지자체·시스템 자료) <input type="checkbox"/> 준비 필요(현행 조사 활용) <input checked="" type="checkbox"/> 산출 가능(유관 공공기관 자료) <input type="checkbox"/> 신규 조사 필요
지표 출처	<input type="checkbox"/> 신규 <input checked="" type="checkbox"/> 출처명: 주거실태조사(국토교통부)

7-3: 주거의 안정성 향상	
지표명	강제이동 비율
지표 정의	현재 주택으로 이사한 이유가 집세가 비싸거나, 집주인이 나가라고 해서 이동한 비율
측정 방법	(최근 1년 내에 강제 이동한 가구수)/(최근 1년 내에 이동한 가구수)×100
지표 성격	<input type="checkbox"/> 투입 <input type="checkbox"/> 결과 <input checked="" type="checkbox"/> 영향 <input type="checkbox"/> 여건 <input checked="" type="checkbox"/> 핵심 <input type="checkbox"/> 부가
생산 여부	<input type="checkbox"/> 현재 생산중 <input type="checkbox"/> 준비 필요(행정·시스템 마련) <input checked="" type="checkbox"/> 산출 가능(지자체·시스템 자료) <input type="checkbox"/> 준비 필요(현행 조사 활용) <input type="checkbox"/> 산출 가능(유관 공공기관 자료) <input type="checkbox"/> 신규 조사 필요
지표 출처	<input type="checkbox"/> 신규 <input checked="" type="checkbox"/> 출처명: 국토연구원, 주거실태조사보고

9-1: 건강하고 안심할 수 있는 환경 관리	
지표명	환경성 질환자 수
지표 정의	알레르기 비염, 아토피 피부염, 천식의 3개 질환을 앓고 있는 사람의 수
측정 방법	(알레르기 비염, 아토피 피부염, 천식의 3개 질환을 앓고 있는 사람의 합) - 중복환자수 질병소분류(3단통계)를 이용 - 국민건강보험공단, 건강보험 통계 - 건강보험심사평가원, 보건의료빅데이터개방시스템, 질병/행위별 의료통계
지표 성격	<input type="checkbox"/> 투입 <input type="checkbox"/> 결과 <input checked="" type="checkbox"/> 영향 <input type="checkbox"/> 여건 <input checked="" type="checkbox"/> 핵심 <input type="checkbox"/> 부가
생산 여부	<input type="checkbox"/> 현재 생산중 <input type="checkbox"/> 준비 필요(행정·시스템 마련) <input checked="" type="checkbox"/> 산출 가능(지자체·시스템 자료) <input type="checkbox"/> 준비 필요(현행 조사 활용) <input type="checkbox"/> 산출 가능(유관 공공기관 자료) <input type="checkbox"/> 신규 조사 필요
지표 출처	<input type="checkbox"/> 신규 <input type="checkbox"/> 출처명: 보건의료빅데이터개방시스템(건강보험심사평가원)

9-1: 건강하고 안심할 수 있는 환경 관리	
지표명	환경에 대한 주관적 평가(대기, 수질, 토양, 소음·진동 관련 만족도)
지표 정의	통계청 사회조사에서 현재 거주지역의 환경에 대한 평가의 평균 점수
측정 방법	통계청 사회조사에서 현재 살고 있는 지역의 환경 평가 中 - 대기, 수질, 토양(쓰레기, 폐기물로 인한 오염), 소음·진동의 네 항목 평균값 이용 통계청 사회조사에서 살고 있는 지역의 환경을 1년전과 비교 中 - 대기, 수질, 토양(쓰레기, 폐기물로 인한 오염), 소음·진동의 네 항목 평균값 이용
지표 성격	<input type="checkbox"/> 투입 <input type="checkbox"/> 결과 <input checked="" type="checkbox"/> 영향 <input type="checkbox"/> 여건 <input type="checkbox"/> 핵심 <input checked="" type="checkbox"/> 부가
생산 여부	<input checked="" type="checkbox"/> 현재 생산중 <input type="checkbox"/> 준비 필요(행정·시스템 마련) <input type="checkbox"/> 산출 가능(지자체·시스템 자료) <input type="checkbox"/> 준비 필요(현행 조사 활용) <input type="checkbox"/> 산출 가능(유관 공공기관 자료) <input type="checkbox"/> 신규 조사 필요
지표 출처	<input type="checkbox"/> 신규 <input checked="" type="checkbox"/> 출처명: 사회조사(통계청)

10-1: 최저생활 보장 및 빈곤 경감 노력	
지표명	빈곤가구 가처분소득 금액 증가율
지표 정의	가구의 빈곤 개선 상태를 파악하기 위하여, '소득에서 세금, 사회보장부담금, 비영리 단체로 이전, 타가구 이전 등의 비소비지출을 제외한 남은 소득, 즉, 가구에서 이전 되는 부분을 제외하고 소비지출 할 수 있는 소득'의 변화를 파악
측정 방법	$\frac{[(\text{지난 3년간 가처분소득 평균}) - (\text{"가처분소득(연간소득-비소비지출)" 항목의 해당 시군구 평균금액})]}{(\text{지난 3년간 가처분소득 평균})} \times 100$ (자료원) 가구소비실태조사(통계청) 자료의 시군구단위 생산 가능성 검토 - 매년 27,000가구 조사
지표 성격	<input type="checkbox"/> 투입 <input type="checkbox"/> 결과 <input checked="" type="checkbox"/> 영향 <input type="checkbox"/> 여건 <input checked="" type="checkbox"/> 핵심 <input type="checkbox"/> 부가
생산 여부	<input type="checkbox"/> 현재 생산중 <input type="checkbox"/> 준비 필요(행정·시스템 마련) <input type="checkbox"/> 산출 가능(지자체·시스템 자료) <input checked="" type="checkbox"/> 준비 필요(현행 조사 활용) <input type="checkbox"/> 산출 가능(유관 공공기관 자료) <input type="checkbox"/> 신규 조사 필요
지표 출처	<input checked="" type="checkbox"/> 신규 <input type="checkbox"/> 출처명

10-1: 최저생활 보장 및 빈곤 경감 노력	
지표명	빈곤인구 감소율
지표 정의	상대적 빈곤 상태 인구의 시군구별 인구 비율의 변화를 통해 빈곤 상태의 개선 상태를 파악
측정 방법	$[(\text{전년도 중위소득의 } 50\% \text{ 이하 가구 수} / \text{해당 시군구 가구 수}) \times 100] - [(\text{해당년도 중위소득의 } 50\% \text{ 이하 가구 수} / \text{해당 시군구 가구 수}) \times 100]$
지표 성격	<input type="checkbox"/> 투입 <input type="checkbox"/> 결과 <input checked="" type="checkbox"/> 영향 <input type="checkbox"/> 여건 <input checked="" type="checkbox"/> 핵심 <input type="checkbox"/> 부가
생산 여부	<input type="checkbox"/> 현재 생산중 <input type="checkbox"/> 준비 필요(행정·시스템 마련) <input type="checkbox"/> 산출 가능(지자체·시스템 자료) <input checked="" type="checkbox"/> 준비 필요(현행 조사 활용) <input type="checkbox"/> 산출 가능(유관 공공기관 자료) <input type="checkbox"/> 신규 조사 필요
지표 출처	<input checked="" type="checkbox"/> 신규 <input type="checkbox"/> 출처명

10-1: 최저생활 보장 및 빈곤 경감 노력	
지표명	상대적 빈곤율
지표 정의	현재 지자체의 빈곤 상태를 표현하는 대표적 지표로서, 균등화된 중위소득의 일정비율(중위소득 50%)을 상대적 빈곤선으로 설정한 후 균등화된 소득이 빈곤선 미만인 인구의 비율로 정의
측정 방법	소득이 빈곤선(중위소득의 50%) 이하인 인구수 / 해당 시군구 인구수
지표 성격	<input type="checkbox"/> 투입 <input type="checkbox"/> 결과 <input checked="" type="checkbox"/> 영향 <input type="checkbox"/> 여건 <input checked="" type="checkbox"/> 핵심 <input type="checkbox"/> 부가
생산 여부	<input type="checkbox"/> 현재 생산중 <input type="checkbox"/> 준비 필요(행정·시스템 마련) <input type="checkbox"/> 산출 가능(지자체·시스템 자료) <input checked="" type="checkbox"/> 준비 필요(현행 조사 활용) <input type="checkbox"/> 산출 가능(유관 공공기관 자료) <input type="checkbox"/> 신규 조사 필요
지표 출처	<input type="checkbox"/> 신규 <input checked="" type="checkbox"/> 출처명: 사회보장위원회, 사회보장통계(통계청, 가계동향조사)

10-1: 최저생활 보장 및 빈곤 경감 노력	
지표명	소득 5분위 배율
지표 정의	소득 상위 20%의 평균소득 대비 소득 하위 20% 평균 소득으로 계층간 소득격차를 표현
측정 방법	상위20%균등화소득 / 하위20%균등화소득
지표 성격	<input type="checkbox"/> 투입 <input type="checkbox"/> 결과 <input checked="" type="checkbox"/> 영향 <input type="checkbox"/> 여건 <input checked="" type="checkbox"/> 핵심 <input type="checkbox"/> 부가
생산 여부	<input type="checkbox"/> 현재 생산중 <input type="checkbox"/> 준비 필요(행정·시스템 마련) <input type="checkbox"/> 산출 가능(지자체·시스템 자료) <input checked="" type="checkbox"/> 준비 필요(현행 조사 활용) <input type="checkbox"/> 산출 가능(유관 공공기관 자료) <input type="checkbox"/> 신규 조사 필요
지표 출처	<input type="checkbox"/> 신규 <input checked="" type="checkbox"/> 출처명: 사회보장위원회, 사회보장통계(통계청, 가계동향조사)