

- 「꿈을 실현하는 창조도시 중구」를 위한 -

2015年 主要業務計劃



서울중구

保 健 所

目 次

<input type="checkbox"/> 일반 현황	1
<input type="checkbox"/> 정책 방향	2
<input type="checkbox"/> 건강도시과	3
<input type="checkbox"/> 위 생 과	19
<input type="checkbox"/> 건강관리과	36
<input type="checkbox"/> 의 약 과	49

보건소 일반현황

(2014. 12. 31 현재)

□ **조직 - 4과 17팀 (7진료실)**

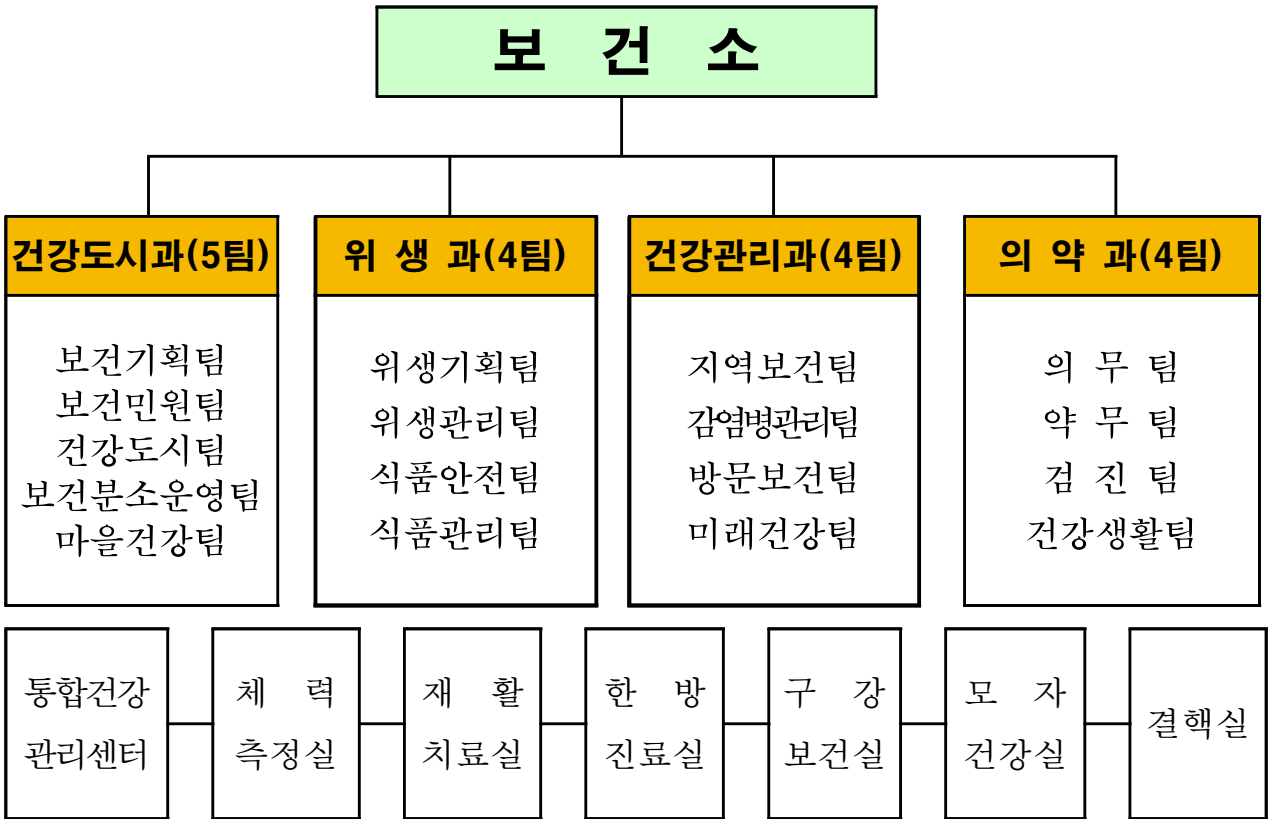

□ **인력 - 103명**

(정원/현원)

구 분		계	4급	5급	6급	7급	8급	9급	기계,방호 운전 시설관리	임기제
계	정원/현원	103/103	1/1	4/4	17/25	29/37	28/10	5/4	7/10	12/12
	과부족	-			+8	+8	-18	-1	+3	
건강도시과		30/32	1/1	1/1	5/7	7/9	6/4	2/2	6/6	2/2
위 생 과		17/16		1/1	4/6	5/5	5/3	2/1		
건강관리과		24/25		1/1	4/6	5/9	10/1	0/1	1/4	3/3
의 약 과		32/30		1/1	4/6	12/14	7/2	1/0		7/7

정 책 방 향

□ 구민이 믿고 찾는 『건강센터』로 위상 정립

- 각종 질병 조기검진으로 구민의 건강증진 추구
- 찾아가는 보건의료서비스 제공으로 구민편의 제공
- 각종 감염병 예방 및 차단시스템 구축
- 지역주민의 참여를 기반으로 하는 참여형 보건지소 운영
- 이용자 중심의 내실 있는 보건분소 운영

□ 안전한 식품 및 공중위생 관리

- 식품 위해 없는 음식점 관리로 안전한 외식문화 조성
- 먹는 물, 실내 공기질 관리로 공중위생서비스 향상
- 주민공감 식품안전관리로 우리가족 안심밥상 만들기
- 신뢰받는 원산지표시 관리로 공정한 상거래 조성

□ 생애주기별 맞춤형 건강관리 체계 구축

- 영유아 사전적 예방 및 통합건강관리 서비스 체계 구축
- 아동·청소년 건강과 체력유지 및 올바른 생활습관 향상
- 만성질환예방을 위한 원스톱 통합건강관리 서비스 제공 체계 강화
- 치매예방으로 아름다운 노년 및 건강백세 실현

□ 건강도시를 만들기 위한 건강지향적 정책추진

- 건강하고 생태적인 라이프스타일! 맑은환경 건강도시 중구 조성
- 간접흡연 제로! 담배연기 없는 중구만들기 추진
- 지역경제 활성화를 위한 중구 메디컬 투어리즘 특구사업
- 효율적인 보건사업 추진을 위한 중구건강지표 생산

「2015년도」

主要業務計劃



서울중구

健康都市課

주요 현황

(2014. 12. 31 현재)

□ 조 직 : 1과 5팀

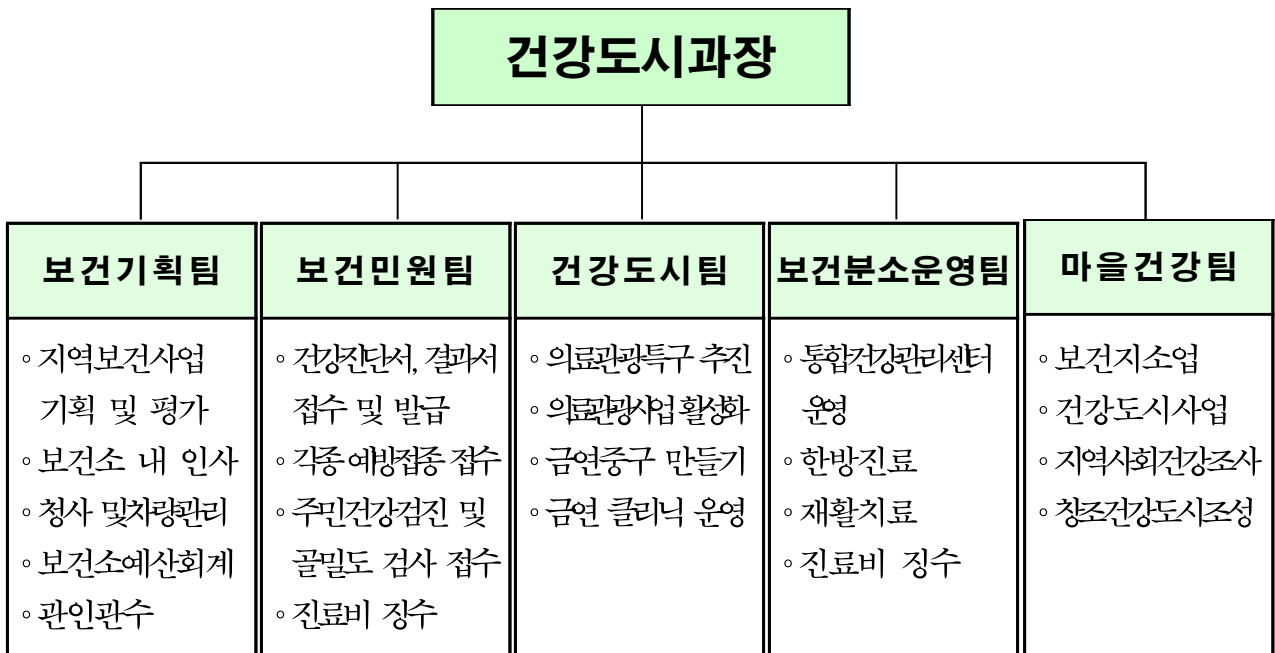

□ 인 력

(단위 : 명)

구 분	계	4급	5급	6급	7급	8급	9급	기계, 방호 운전	임기제	
									5급	6급
정 원	30	1	1	5	7	6	2	6	1	1
현 원	32	1	1	7	9	4	2	6	1	1
과부족	+2	0	0	+2	+2	-2	0	0	0	0

2015년 주요업무

1. 문화가 숨쉬는 창조 건강도시 조성[신규사업]	6
2. 함께 만들고 누리는 주민밀착형 보건지소 운영	
2-1. 신당5동 보건지소 설치·운영	9
2-2. 약수·황학 보건지소 운영	11
3. 중구 의료관광 활성화 지원 사업	13
4. 쾌적하고 건강한 중구 만들기	
4-1. 담배연기 없는 중구 만들기	15
4-2. 지역사회 건강조사	16
5. 지역주민 중심의 주민맞춤형 보건분소 운영	18

1. 문화가 숨쉬는 창조적 건강도시 조성

보건사업에 대한 주민의 참여와 그 지역만이 지닌 역사성과 고유성을 반영한 마을공동체 기반의 ‘사람중심’ 건강도시를 조성하고, 지역의 특성과 건강·문화·경제가 융합된 21C형 창조경제 산업을 육성하여 지역의 부가가치를 창출하기 위함

□ 사업개요

- 추진근거 : 국민건강증진법 제6조(건강생활의 지원 등)
- 추진경과
 - 2014. 5 : 지역발전위원회에 2015년~2017년 중장기 사업계획서 제출
 - 2014. 6 : 2015년 신규 국비 지원 사업으로 선정(담당 중앙부처: 국토교통부 도시재생과)
 - 2014. 9 : 기획재정부에서 국비 가내시 확정
- 추진기간 : 2015년 1월~12월
- 사업규모 : 중구 전 주민
- 주요 사업내용
 - ‘도심 문화건강공동체’ 조성
 - ① 『남자들의 헛간 (Men’ s Shed)』 2개소 운영
 - 베이비부머 세대 남성을 대상으로, 헛간 형태의 편안한 공간에서 취미와 관심분야 연마를 통해, 자존감 회복을 돕는 프로그램
 - ② 보건의료 전문 퇴직자 발굴 인력 풀 구성
 - 의사, 간호사 등 보건의료 관련 퇴직자로 구성된 전문화된 자원봉사자 풀 구축하여 관내 기관과 연계
 - ③ 질병 체험 공동체 구축(암환자 1:1 멘토링 연계)
 - 질병을 먼저 경험한 주민과 새로운 환자를 1:1로 연계하여 심리적 지지와 회복을 돕는 재활지원 시스템
 - ④ 방치된 골목길 변신 프로젝트 『같은 장소 다른 시작』 5개소 설치
 - 인적이 드물고 방치되어 있는 뒷골목 자투리 공간을 주민들이 쉴 수 있는 마을마당이나 화단으로 가꾸어 소통 공간으로 조성

- 건강과 문화의 융합, 21C형 건강한 창조도시 육성

- ① ‘건강한 발 건강한 신발’ 로 다시 태어나는 염천교 수제화 거리 육성
 - 염천교 수제화 거리에 ‘발 건강’ 개념을 도입한 염천교만의 수제화 디자인을 특화시켜 발에 문제가 있는 시민들이 스스로 찾아오는 특화된 거리를 조성하여 쇠퇴해 가는 구도심 지역의 활력 회복
- ② 약초로 다시 피어나는 40년 역사의 중림시장 발전 육성
 - 낙후된 중림시장 대상으로 지역의 특색을 개발하여 시장의 활력을 되찾아 전문 시장으로 활성화시킴(ex : 약초, 약선 음식 등)
- ③ 중구 해피메디컬 투어리즘 특구 콘텐츠 개발
 - 『스토리가 있는 의료관광 지도』 제작으로 중구내의 관광지와 의료기관을 연계

□ **소요예산 : 308,000천원**[국비 185,000(60%), 구비 123,000(40%)]

※ 연차별 소요예산

(단위: 백만원)

구 분	계	2015	2016	2017	2018	2019~
사업비	772	308	116	116	116	116

※ 지역발전위원회의 2015 신규 창조지역사업 국비 지원 사업으로 선정(서울시 최초)

□ **추진계획**

- 2014. 12 : 정부 지역발전위원회의 사업 설명회 참석
- 2015. 1 : 지역발전위원회에 사업계획서 제출
- 2015. 2 : 사업추진업체 선정
- 2015. 3~12 : 세부사업 추진
- 2017년까지 국비 지원 예정, 그 이후에는 주민 역량 교육을 통한 자생적, 자발적 프로그램으로 정착 유도
- 사업추진 체계
 - 내·외부 전문기관과 TF팀을 구성하여 지속적인 자문과 파트너십 구축
 - <족부 관절학회>, <성공회대학교>, <국민대학교 예술의료융합연구센터>, <한사랑 공동체>, <정부 지역발전위원회>, <구청 시장경제과> 등

□ 기대효과

- 지역주민의 공동체성 회복으로, 도시 속 삶의 질 증진
- 문화건강공동체를 전국에 전파할 수 있는 창조적 건강도시 모델 개발
- 도시 정책의 통합적 학술연구, 창의적 실천, 경제적 효과 창출
(도심 재생, 청년창업 유도, 중장년층 전문직 은퇴자의 사회봉사)
- 의료관광 특구로서의 선도적 역할 수행

2. 함께 만들고 누리는 주민 밀착형 보건지소 운영

신규사업

2-1. 신당5동 보건지소 설치·운영

관계의 단절, 의료·복지비용 증가 등 사회변화에 선제적으로 대응하고자, 약수·황학 보건지소에 이어 신당5동 보건지소 추가 설치·운영을 통한 보건·복지·민원 통합모델 운영 및 중구 건강안전망 구축

□ 사업개요

○ 추진근거

- 지역보건법 제10조(보건지소 설치) 및 제19조(비용의 보조)
- 보건의료기본법 제8조(국민의 참여)
- 2014 서울특별시 보건지소 사업 지침
- 주민 맞춤형 「복지·건강·민원 통합모델」 운영 기본계획('14.01.18)
- 중구 서울형 신당5동보건지소 설치계획('14.05.23)

○ 추진기간 : 2015.1월 ~ 계속

○ 사업위치 : 신당5동 주민센터 내

○ 사업대상 : 신당5동 및 인근지역 주민 전체

○ 주요 사업내용 등

① 동주민센터·보건지소 복합공간 조성

- 동주민센터 리모델링공사 통한 통합행정민원창구 조성
- 주민 맞춤형 복지·건강·민원 통합모델 '행복다운' 운영

② 주민 참여 활성화 위한 협력적 거버넌스 구축

- 주민조직화 및 주민참여 활성화 위한 다부문간 네트워크
- 주민건강위원회 및 건강소모임 운영 지원
- 지역리더 및 공무원 역량강화

③ 주민 밀착형 건강환경 조성

- 우리동네 U-건강센터 운영을 통한 만성질환 통합건강관리
- 건강행태개선 프로그램 운영 및 소그룹 자조모임 구성 지원

□ **소요예산 : 725,000천원**[사비 725,000천원(100%)]

※ 연차별 소요예산

(단위: 백만원)

구 분	계	2015	2016	2017	2018	2019~
사업비	1,005	725	70	70	70	70

□ **그간 추진실적**

- 2014 서울형 보건지소 공모 - 신당5동보건지소 사업계획서 제출('14.5.26)
- 2014 서울형 보건지소 - 신당5동 최종선정결과 통보('14.10.24)
- 2014 보건지소 설치비 및 개소전운영비 교부('14.11.3)
- 부구청장 주재 정책토론회에서 '15년으로 사업추진 보류 결정('14.10.21)
- 사업비(설치비 및 개소전운영비 725,000천원) 명시이월('14.10.28)

□ **추진계획**

- 2015. 1 ~ 2 : 개보수공사 기본계획 수립, 건축자문단 구성
- 2015. 2 : 주민설명회 개최, 설계용역 공모
- 2015. 3 ~ 5 : 기본·실시설계 실시, 신당5동 마을건강조사 실시
- 2015. 7 ~ 9 : 개보수공사 실시, 직원 및 주민리더 역량강화
- 2015. 9 ~ 12 : 주민건강위원회 및 건강소모임 운영
- 2015. 10 : 신당5동보건지소 개소(예정)
- 2015. 10~12 : 만성질환 통합관리 및 건강증진프로그램 운영

2-2. 약수·황학 보건지소 운영

관계의 단절, 의료·복지비용 증가 등 사회변화에 선제적으로 대응하고자 보건지소 운영을 통해 주민 스스로 건강관리를 할 수 있는 사회적·물리적 건강환경 조성 및 건강형평성 제고

□ 사업개요

○ 추진근거

- 지역보건법 제10조(보건지소 설치) 및 제19조(비용의 보조)
- 보건의료기본법 제8조(국민의 참여)
- 서울특별시 보건지소 사업 지침
- 중구 참여형 약수보건지소 / 황학보건지소 설치 계획('13.10월)
- 주민 맞춤형 「복지·건강·민원 통합모델」 운영 기본계획('14.01.18)

○ 추진기간 : 연 중

○ 사업위치 : 약수동 및 황학동 주민센터 내

○ 사업대상 : 약수동 및 황학동 지역주민 전체

○ 주요 사업내용 등

① 주민밀착형 건강환경 조성

- 「우리동네 U-건강센터」 운영
 - 만성질환 통합건강관리, 대사증후군관리, 건강행태개선프로그램 운영
- 재활실 운영 : 체력증진 및 근력강화, 맞춤형 운동법, 낙상예방관리 등

② 주민 참여 활성화 위한 협력적 거버넌스 구축

- 주민조직화 및 주민참여 활성화 위한 다부문간 네트워크
- 주민건강위원회 및 건강소모임 운영 지원
- 지역리더 및 공무원 역량강화

③ 주민 맞춤형 통합모델 ‘행복다운’ 운영

- 보건·복지·행정 연계망 구축 통한 주민 맞춤형 통합 원스톱서비스 제공
- 통합 사례회의 및 취약계층 공동방문서비스

□ **소요예산 : 140,000천원**[시비 140,000천원(100%)]

※ 연차별 소요예산

(단위: 백만원)

구 분	계	~2014	2015	2016	2017	2018
사업비	2,051	1,481	140	140	140	150

□ **그간 추진실적**

○ 동주민센터·보건지소 복합공간 조성

- 동청사 리모델링 통한 약수·황학보건지소 설치 기본계획('14.2월)
- 보건지소 설치 TF팀 구성('14.2월) 및 회의 개최 : 12회
- 설계용역 계약 및 용역 시행('14.5월)
- 기본설계안 주민설명회 개최 및 주민의견수렴('14.6월) : 5회
- 실시설계 완료 및 공사 감리용역 발주계획 수립('14.9월)

○ 주민 참여 활성화 사업

- 주민조직화 및 주민참여 활성화 위한 통합업무회의 실시 : 27회
- 직원 및 지역주민 역량강화 교육 : 16회
- 주민참여 마을건강조사 실시 : 약수동 200명, 황학동 620명
- 황학동 마을건강조사 주민의견 반영 '중앙시장 악취저감 시범사업' 실시
- 주민밀착형 보건지소 발전방향 토론회 및 자치구 담당자 간담회 개최

○ 주민 밀착형 건강환경 조성

- 약수동 통합 사례회의 및 취약계층 공동방문 : 140명
- 약수, 황학동 「우리동네 U-건강센터」 운영
: 등록관리 1,596명, 대사증후군 관리 402명, 건강상담 6,960명

□ **추진계획**

- 2015. 1 ~ 2 : 보건지소 사업계획 수립
- 2015. 2 : 약수, 황학보건지소 개소
- 2015. 1 ~12 : 만성질환 통합관리 및 건강증진프로그램 운영
- 2015. 1 ~12 : 주민건강위원회 및 건강소모임 운영
- 2015. 12 : 보건지소 운영 평가

3. 중구 의료관광 활성화 지원 사업

의료관광 산업은 일자리 창출과 성장잠재력 제고 효과가 높은 유망 서비스 산업으로 정부 핵심과제로 선정되어 추진되고 있는 바 우리구도 의료관광 특구 지정을 계기로 의료관광을 더욱 활성화시켜 지역 경제 발전에 기여

□ 사업개요

- 추진근거 : 의료법 제27조의2, 관광진흥법 제12조의2
- 추진기간 : 2015. 1월 ~ 12월
- 주요 사업내용
 - 의료관광객 수용환경 조성
 - 명동관광정보센터를 활용한 중구 의료관광 안내
 - 중구 의료관광 홈페이지 콘텐츠 다양화 및 홍보물 제작 배부
 - 중구 의료관광 마케팅사업 개발 지원
 - 의료관광 패키지화 서비스 사업 지원
 - 해외 에이전시 초청 및 의료관광 팸투어 사업 지원
 - 국내·외 협력 및 행사 참여를 통한 마케팅 실시
 - 특정 국가별 선택적 의료관광 마케팅 (일본-한방, 중국-안과 등)
 - 해외시장 개척을 위한 의료관광 국제 컨퍼런스, 유명박람회 등 공동참가
 - 의료관광체험 행사 운영 지원(진한방체험, 한방의료관광 홍보관 등)
 - 중구 의료관광 네트워크 활성화
 - 법인화 추진 등으로 협의회를 내실화하고 실무책임자 운영체제로 정비
 - 의료관광분야 업종간 소통과 노하우 공유를 위한 각종 행사 개최
 - 의료관광 거점 의료기관 및 메디텔 발굴 유치

□ 소요예산 : 109,400천원 [구비 100%]

※ 연차별 소요예산

(단위 : 백만원)

구 분	계	~2014	2015	2016	2017	2018
사업비	707	58	109	180	180	180

□ 그간 추진실적

- 중구 의료관광 상품개발 : 4개 권역 17개 상품(2013.2)
- (사)한방의료관광협회와 업무협약 체결(2013.4)
- 남산골 한옥마을 대장금 한방체험 행사 실시(2013.4~7)
- 중구 의료관광 협의회 구성 및 운영(2013.5~)
- 중구 의료관광 활성화를 위한 지원조례 제정(2013.6)
- 몽골 울란바토르 의료관광설명회 참가(2013.7)
- 러시아 모스크바 의료관광설명회 참가(2013.9)
- 서울의료관광협동조합(인술)과 업무협약 체결(2014.2)
- 중구 의료관광 가이드북 제작(2014.3)
- 남산골 한옥마을 진한방 체험 행사 실시(2014.3~11)
- 중구 의료관광 다국어 홈페이지 구축(2014.4)
- 중구 해피 메디컬 투어리즘 특구 지정 승인(2014.4)
- 중구 의료관광특구 지형도면 고시 및 열람(2014.7)
- 의료관광 활성화를 위한 주제발표회 개최(2014.11)

□ 추진계획

- 2015. 1 : 중구 의료관광 활성화 추진 계획 수립
- 2015. 2~ 3 : 의료관광 마케팅 민간사업자 선정
- 2015. 2~12 : 중구 의료관광 홈페이지 내실화 추진
- 2015. 3~11 : 의료관광 체험행사 운영 지원
- 2015. 4~12 : 의료관광객 유치에 위한 자원화 사업 추진
- 2015. 4~ 6 : 중구 의료관광 홍보물 제작
- 2015. 6~12 : 국내 의료관광 박람회 참여를 통한 공동마케팅 지원
- 2015. 7~ 8 : 중구 의료관광 홈페이지 검색광고 및 유지관리
- 2015. 10 : 국제 행사(자매도시 방문 등) 참여를 통한 공동 마케팅
- 2015. 10~11 : 의료관광 추진단체간 경험공유 행사 실시

4. 쾌적하고 건강한 중구 만들기

4-1. 담배연기 없는 중구 만들기

흡연자에 대한 금연지원, 금연구역 확대 등 지역사회 금연 환경 조성을 통해 흡연율을 낮추고, 비흡연자들의 간접흡연 피해를 최소화하여 담배연기 없는 쾌적하고 건강한 중구를 실현하고자 함

□ 사업개요

- 추진근거
 - 국민건강증진법 제3조(책임), 제8조(금연 및 절주운동 등), 제9조(금연을 위한 조치)
 - 서울특별시 중구 간접흡연 피해방지 조례
- 추진기간 : 연중
- 사업규모
 - 흡연예방 및 금연지원 : 관내 구민 및 사업장 종사자
 - 금연구역(시설) 지정 확대
(2015. 1. 1.부터 모든 음식점 금연구역으로 지정 : 관내 총 5,729개 음식점)
- 주요 사업내용
 - 금연마을만들기 추진
 - 각 동별 흡연 집중관리 구역 매너존(manner-zone) 설치 및 운영
 - 직능단체 활용 ‘금연지킴이’ 조직, 매너존 내 금연계도 실시
 - 찾아가는 이동금연클리닉 동주민센터 방문 및 활동
 - 흡연자 금연지원 프로그램 “금연클리닉” 운영
 - 관내 대규모 사업장 중심 방문 금연상담 지속적 실시
 - 6주간 흡연자 맞춤형 금연상담 및 보조제 지원 등
 - 담배연기 없는 금연 환경 조성
 - 금연시설 및 구역 지도점검, 흡연단속 강력실시
 - 금연구역 추가 지정 등 금연구역 확대 및 구민홍보
 - 지역자원을 활용한 금연구역 순찰 및 캠페인 실시
(어르신 금연홍보단 50명, 금연공원자율봉사대 5개팀 운영)
 - 금연문화 정착을 위한 금연교육 실시
 - 동주민센터, 경로당, 사회복지시설 등 구민 운집시설 방문교육
 - 이동금연클리닉 활용 직장인 금연교실 운영
 - 관내 초·중·고교생 대상 흡연예방교육 실시

□ **소요예산** : 213,832천원 [국비 103,898(48.6%), 사비 31,170(14.5%), 구비 78,764(36.9%)]

※ 연차별 소요예산

(단위 : 백만원)

구 분	계	~2014	2015	2016	2017	2018
사업비	1,023	167	214	214	214	214

□ **그간 추진실적**

○ **흡연자 금연지원 프로그램**

- 금연클리닉 등록(1,700명) : 상설 944명, 이동 756명
- 6개월 금연성공률 : 51.6%

○ **흡연예방 및 금연교육**

- 초등 10개교 535명, 중·고교 5개교 1,922명 흡연예방교육 실시

○ **금연구역 추가지정 : 221개소**

- 가로변 버스 정류소 144개소, 소규모 공원 37개소, 관내 학교 39개소, 금연거리(남대문로길) 1개소

○ **금연시설(구역) 지도점검 및 흡연단속**

- 공중이용시설 지도점검 : 3,943건
- 흡연자 과태료 부과 : 351건, 34,950천원
- 합동 지도점검 및 단속 : 5회 (상반기 2회, 하반기 2회, 자체 1회)
- 어르신 금연 홍보단·금연공원 자율봉사대 활동 : 순찰(홍보 등) 1,800회

□ **추진계획**

- 2015. 1 : 금연사업 계획 수립, 사업장 금연클리닉 신청 접수
모든 음식점 금연시설 점검 및 단속 실시
- 2015. 2 : 확대된 금연구역(시설) 매체 홍보, 해당기관 금연 표지판 등
홍보용품 배부 및 부착
- 2015. 3 : 초·중·고교 금연교육 및 캠페인 실시
확대된 금연구역 등 집중 지도단속
- 2015. 8 : 어린이집 주변 정화구역 금연구역 추가지정(65개소)
- 2015. 9~11 : 중구 관내 금연거리 추가지정 및 시설물 설치

4-2. 지역사회 건강조사

지역단위의 대표성과 신뢰성 있는 통계를 생산하여 지역의 보건 문제를 파악하여 국민의 건강증진을 위한 목표설정과 효과적인 보건 사업에 필요한 기초 자료를 생성하기 위함

□ 사업개요

- 추진근거 : 지역보건법 제4조, 제5조 및 동법시행령 제4조
- 추진기간 : 2015. 3월 ~ 12월
- 사업규모 : 19세 이상 중구민 915명 (전국 22만명)
- 대상선정 : 질병관리본부에서 표본 추출
- 조사방법 : 훈련된 조사원(5명)이 표본가구 방문하여 노트북 이용 면접조사
- 조사주기 : 매년 실시
- 조사내용
 - 건강행태(흡연, 음주, 신체활동, 비만, 구강, 정신건강)
 - 만성질환관리(고혈압, 당뇨병, 이상지질혈증), 삶의 질 등 200여문항

□ 소요예산 : 47,780천원[국비23,890(50%), 시비11,945(25%), 구비11,945(25%)]

※ 연차별 소요예산

(단위 : 백만원)

구 분	계	~ 2014	2015	2016	2017	2018
사업비	242	48	48	48	49	49

□ 그간 추진실적

- 2014 지역사회건강조사 사업계획 및 위탁대학 협약체결('14.3월)
- 2013 지역사회건강조사 통계집 발간 및 결과보고회('14.5월)
- 건강조사 실시('14.8~10월) : 총916명 완료

□ 추진계획

- 2015. 2 : 2014 건강조사 결과 공표
- 2015. 3 : 2015 사업계획 수립 및 위탁대학 협약
- 2015. 7 : 조사원 선발 및 교육, 조사표본가구 선정
- 2015. 8~10 : 건강조사 실시

5. 지역주민중심의 주민맞춤형 보건분소 운영

의료기관이 적은 서부지역 주민에게 통합적 보건의료서비스를 제공하여 공공보건 수요를 충족하고 주민건강 증진에 만전을 기하고자 함

□ 사업개요

- 추진근거 : 지역보건법 제2조 및 제9조
- 추진기간 : 연중
- 주요 사업내용
 - 1차 진료실과 만성질환자 및 대사증후군 연계로 통합건강관리센터 운영
 - 영유아건강검진 및 국가필수예방접종, 성인예방접종, 제증명 발급
 - 관내 주민 및 관내소재 임산부직장인 보조제 제공, 북스타트 운영
 - 임상병리검사(주 2회), 금연클리닉(주 1회) 출장운영
 - 급·만성 질환자 한방진료, 재활실 물리치료 및 뇌졸중 순환운동 교실

□ 소요예산 : 59,200천원(구비 100%)

※ 연차별 소요예산

(단위 : 백만원)

구 분	계	~ 2014	2015	2016	2017	2018
사업비	293	56	59	60	59	59

□ 그간 추진실적

(단위:명, 11월말기준)

총계	통합건강관리센터								한방	재활				
	합계	1차 진료	대사 증후군	접종	제증명	임산부 관리	영유아 검진	채혈 검사		합계	자율재활	방문재활	뇌졸중 순환+낙상	물리치료
34,541	22,850	18,286	708	2,324	370	128	28	1,006	6,292	5,399	814	82	478	4,025

□ 추진계획

- 2015.1~2 : 물리치료실 간섭파 전기치료기 구입
- 2015.1~12 : 동 체력단련실 및 직능단체와 보건분소를 연계한 대사증후군 관리
- 2015.3~12 : 내방환자 및 만성질환자 당뇨·고혈압 관리교육 강화

「2015년도」
主 要 業 務 計 劃



서울중구

衛 生 課

주요 현황

(2014. 12. 31. 현재)

□ 조직 - 1과 4팀

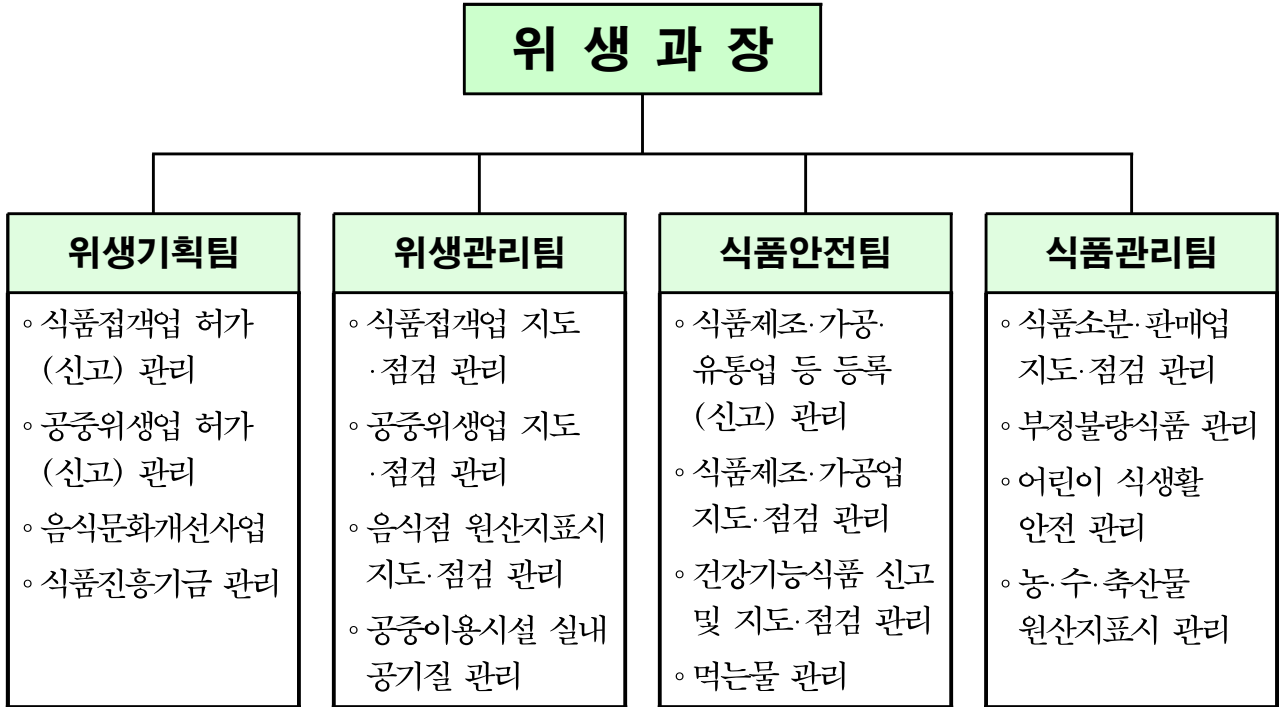

□ 인력

(단위 : 명)

구분	계	5급	6급	7급	8급	9급	비고
정원	17	1	4	5	5	2	
현원	16	1	6	5	3	1	
과부족	-1		+2		-2	-1	

관리업소 현황

(2014. 12. 31. 현재)

□ 식품접객업소

(단위:개소)

총 계	식 품 접 객 업							집 단 급식소
	소 계	일 반 음식점	휴 게 음식점	유 흥주점	단 란주점	위 탁급식 업	제과점	
8,348	8,163	5,729	1,853	257	101	80	143	185

□ 식품제조·가공·유통업소 및 건강기능식품 유통업소

(단위:개소)

총 계	식품제조 ·가공업	즉 석 판 매 제조·가공업	용 기 · 포장지 제조업	식품소분·판매업			
				소 계	식 품 소분업	식품자동 판 매 기	유통전문 판 매 업
2,821	72	403	36	1,255	198	348	92

식품소분·판매업			식 품 운반업	건강기능식품 제조·수입·판매업			
집단급식소 식품판매업	식 품 등 수입판매업	기타식품 판 매 업		소 계	수입업	일반판매	유통전문 판 매 업
6	597	14	4	947	44	947	60

□ 공중위생업소

(단위:개소)

총 계	숙박업	이용업	미용업	목욕장업	세탁업	위생관리 용역업	공중이용 시 설
1,554	259	108	472	46	112	147	410

2015년 주요업무

1. 식품접객업소 위생관리

1-1 관광객 대상 음식값 바가지 특별 단속 [신규사업]	23
1-2 식품접객업소 위생지도(음식점 원산지 표시 등) 점검강화	24
1-3 맛 관련 음식문화수준 향상 추진	25
1-4 집단급식소 나트륨 섭취 감소를 위한 환경조성	26
1-5 모범음식점 지정·육성	27

2. 공중위생업소 위생관리

2-1 숙박업소 특별 위생점검 · 지도계획	28
2-2 공중위생관리 향상을 위한 서비스평가 실시	29
2-3 주민 건강을 위한 공중이용시설 실내공기질 측정	30

3. 식품제조·가공업소 등 위생관리

3-1 식품제조·가공업소 전수조사 추진	31
3-2 식품제조·가공업소 등 품질관리 강화	32
3-3 학교주변 어린이식생활 안전관리	33

4. 원산지표시 관리

4-1 농수산물 유통시장 원산지 단속 강화	34
-------------------------------	----

5. 어린이급식관리지원센터 설치 관리

5-1 어린이급식관리지원센터 운영 [신규사업]	35
---------------------------------	----

1. 식품접객업소 위생관리

신규사업

1-1. 관광객 대상 음식값 바가지 특별 단속

외국인 관광객 상대 음식값 바가지 등을 뿌리 뽑기 위하여 적발 되면 강력한 처분을 한다는 사전예고 후 미스터리쇼퍼(다문화가정) 활용 집중단속 관광객 상대로 하는 바가지를 근절시키고자 함

□ 사업개요

- 추진근거
 - 식품위생법 시행규칙 제57조(식품접객영업자등의 준수사항 등)
- 추진기간 : 2015. 3월 ~ 12월
- 단속대상 : 관광특구 내 음식점 집중단속
 - ※ 음식점 현황 : 3,345개소(명동 2,158, 동대문 1,187)
- 추진방법 : 사전 실태조사 후 단속업소 선정 집중단속

□ 소요예산 : 20,000천원 [식품진흥기금 100%]

※ 연차별 소요예산 (단위: 백만원)

구 분	계	2015	2016	2017	2018	2019~
사업비	100	20	20	20	20	20

□ 추진계획

- 2015. 3 : 다문화가정 선발 및 실태조사
- 2015. 4~10 : 관광철 집중단속
- 2015. 4~12 : 적발업소 행정조치(고발, 행정처분(영업정지) 등)

□ 기대효과

- 음식점 영업자들의 자정 노력 유도과 친절한接客문화 정착
- 바가지요금 근절로 한국관광의 이미지 제고 및 질 향상

1-2. 식품접객업소 위생지도(음식점 원산지 표시 등) 점검강화

소비자들이 안심하고 먹을 수 있는 건전한 사회를 조성키 위하여 『원산지표시제』, 『최종지불가격제』 등이행 실태 및 위생 지도·점검을 병행 실시하여 행정의 효율성과 업소의 불편을 최소화하고자 함

□ 사업개요

○ 추진근거

- 식품위생법 제22조(출입, 검사, 수거 등), 제41조(식품위생교육), 제89조(식품진흥기금) 등
- 농수산물의 원산지 표시에 관한 법률 제7조(원산지표시 등의 조사), 제9조(원산지 표시 등의 위반에 대한 처분 등)

○ 점검기간 : 2015. 1월 ~ 12월

○ 대상업소 : 7,767개소(일반 5,729, 휴게 1,853, 집단급식 185)

○ 점검반 : 3개반 9명(공무원 3, 소비자감시원 6)

○ 주요점검내용

- 원산지 표시 여부 및 표시방법 적정 여부, 남은음식 재사용 여부
- 음식점 최종지불 가격표시제, 식육 100g당 가격표시 등 이행여부
- 음식점 위생실태, 시설기준, 영업자준수사항 등 위생 점검

□ 소요예산 : 14,560천원 [구비 100%]

※ 연차별 소요예산

(단위: 백만원)

구 분	계	~ 2014	2015	2016	2017	2018
사업비	75	15	15	15	15	15

□ 그간 추진실적

○ 행정처분내역

구 분	계	위생상태 불량	시설기준 위반	건강진단 미실시	가격표시 등 불이행	기타
행정처분대상	183건	59건	41건	50건	10건	23건

□ 추진계획

- 2015. 1 : 음식점 원산지표시 등 위생점검 추진계획 수립
- 2015. 2~ 6 : 관광특구지역 및 150㎡이상업소 지도단속
- 2015. 7~ 8 : 식중독 및 하절기 대비 식품접객업소 지도 단속
- 2015. 9~ 12 : 유흥주점, 단란주점 등 위생 및 화재예방 안전점검

1-3. 맛 관련 음식문화수준 향상 추진

음식점 밀집지역을 중심으로 음식문화수준을 향상시켜 의료관광 등으로 중구를 방문하는 관광객에게 건강한 먹거리를 제공하고 위해식품 없는 안전중구를 만들고자 함

□ 사업개요

- 추진근거 : 식품위생법 제47조(위생등급) 및 제89조(식품진흥기금)
- 추진기간 : 2015. 1월 ~ 12월
- 사업대상 : 일반음식점 5,729개소
- 주요 사업내용
 - 지역별 맛집 조사하여 지도 및 책자 발간
 - 소규모음식점 조리장 개선, 위생등급제 관련 인센티브 지원
 - 관광특구내 음식점 외국어메뉴판(영어, 중국어, 일어) 제작배부
 - 조리장 공개 관련 CC-TV 설치 지원
 - (사)외식업중앙회 중구지회와 맛향상TF팀 구성·운영

□ 소요예산 : 27,000천원 [시비 7,000천원(26%), 구비 20,000천원(74%)]

※ 연차별 소요예산 (단위: 백만원)

구 분	계	~ 2014	2015	2016	2017	2018
사업비	144	27	27	30	30	30

□ 그간 추진실적

- 음식문화개선 참여업소 인센티브 물품 지원 : 94개소(6,875천원)
- 관광특구 내 음식점 외국어 메뉴판 제작 배부 : 66개소(13,783천원)
- 조리장공개 CCTV 설치 지원금 지급 : 1개소(300천원)

□ 추진계획

- 2015. 1~ 2 : 지역별 맛집(모범업소) 지도(소책자) 발간
- 2015. 3~11 : 소규모 음식점에 대한 조리장 개선 지원
- 2015. 3 ~ 4 : 외국어메뉴판 수요조사 및 제작 배부
- 2015. 3~11 : 조리장 공개 관련 CC-TV 설치 지원
- 2015. 3~11 : 위생등급제 관련 인센티브지원(시사업 연계)

1-4. 집단급식소 나트륨 섭취 감소를 위한 환경조성

각종 질병의 근원인 나트륨(Na²) 섭취를 줄이기 위해 관내 집단급식소를 대상으로 저염실천운동을 전개하여 건강한 식생활 문화를 정착시키고 주민건강 증진에 기여하고자 함

□ 사업개요

○ 나트륨 섭취현황

<‘11년, 국민건강영양조사 결과>

구분	WHO기준	우리나라	우리나라 30~40대
1일기준	2,000mg	4,831mg	6,621mg
음식군별	김치류 1,125mg(22.5%), 국·탕 및 찌개류 887mg(19.1%), 면류572mg(12.4%) 그외		
장소별	구내식당 및 음식점 2,183mg(46%), 가정 1,489mg(31%), 가외(공공) 1,119mg(23%)		

○ 추진근거 : 식습관 형성기인 영유아기부터 나트륨 섭취 과다를 미리 예방하여 건전한 식습관형성에 도움을 주고자 집단급식소부터 단계적으로 저염실천운동 전개

○ 추진기간 : 2015. 1월 ~ 12월

○ 사업대상 : 관내 집단급식소

○ 주요사업내용

- 나트륨 섭취 감량 교육 및 사업설명
- 염도 자율측정 및 측정데이터 수집·분석·진단(※ 염도계 지원)

□ 소요예산 : 10,000천원 [구비 100%]

※ 연차별 소요예산

(단위: 백만원)

구분	계	~ 2014	2015	2016	2017	2018
사업비	35	10	10	5	5	5

□ 그간 추진실적

○ 블루투스 염도계 배부 및 저염교육 실시

- 대상 : 집단급식소 97개소(어린이집, 유치원, 사회복지시설)
- 염도계 사용법 및 저염실천 교육 : 60개소(64명) 참여
- 블루투스 염도계 배부 : 97개(10,692천원)

○ 염도 측정 및 데이터 수집 건수 : 795건

□ 추진계획

○ 2015. 1~3 : 나트륨 섭취 저감화 환경조성 종합계획 수립

- 초·중·고등학교 및 구내식당 급식소 참여 추진
- 관내 집단급식소 조리식품 염분량자율측정 및 현황 등 실태조사

○ 2015. 4 ~ 12 : 데이터 수집·분석 및 진단, 교육 및 지도점검실시

1-5. 모범음식점 지정·육성

위생 관리상태 및 고객 서비스가 우수하고 음식문화개선을 선도하는 우수업소를 모범음식점으로 지정·육성하여 이용 주민들에게 편의를 제공하고 선진음식문화 정착에 기여하고자 함

□ 사업개요

- 추진근거 : 식품위생법 제47조 및 동 시행규칙 제61조
- 추진기간 : 2015년 1월 ~ 12월
- 모범음식점 지정현황 (단위:개소)

구 분	일 반 음식점	모범음식점 지정 현황						
		합계	한식	일식	양식	중식	뷔페	분식
업소수	5,729	270	201	35	16	12	5	1

※ 모범음식점 수 : 전체 일반음식점의 5%이내(모범업소 지정 및 운영관리지침 제13조)

□ 소요예산 : 55,000천원 [구비 100%]

※ 식품진흥기금 융자금 500,000천원 [구비 100%]

※ 연차별 소요예산 (단위: 백만원)

구 분	계	~ 2014	2015	2016	2017	2018
	2,875	655	555	555	555	555
모범음식점	275	55	55	55	55	55
융자금	2,600	600	500	500	500	500

□ 그간 추진실적

- 모범음식점 신규지정, 재지정 및 지정취소
 - 상반기 : 신규지정 15개소, 재지정 256개소, 지정취소 10개소
 - 하반기 : 신규지정 19개소, 재지정 251개소, 지정취소 20개소
- 모범음식점(271개소) 인센티브 물품 지원
 - 영업주 희망물품(향균두루마리 행주, 18,808천원 상당) 지원
- 모범음식점 육성자금 융자 : 6개소(240,000천원)
- 모범음식점 지정증·표지판 제작 및 배부 : 76개소(6,195천원)
- 모범음식점 홈페이지 유지보수 : 메뉴모아닷컴(10,000천원)

□ 추진계획

- 2014.12 ~ 2015. 2 : 중구 맛집지도 제작 및 배부
- 2015. 5 : 상반기 모범음식점 신규지정 및 기존업소 재심사
- 2015. 10 : 하반기 모범음식점 신규지정 및 기존업소 재심사

2. 공중위생업소 위생관리

2-1. 숙박업소 특별 위생점검 및 지도 단속

일부 숙박업소의 바가지요금, 성매매 영업행위 등 불법행위가 사회적 문제가 되고 있어 숙박업소에 대한 지도·단속을 강화하여 건전하고 깨끗한 숙박문화 정착에 기여하고자 함

□ 사업개요

- 추진근거 : 「공중위생관리법」 제5조(공중이용시설의 위생관리)
- 점검기간 : 2015. 3월 ~ 12월
- 대상업소 : 숙박업소 259개소
- 점 검 반 : 5개반 2인1조 (공무원 5, 명예공중위생감시원 5)
- 주요점검사항
 - 숙박업 신고증 및 숙박 요금표 게시 여부(숙박업소 바가지요금 단속)
 - 숙박시설에 대한 소독실시여부 및 침구 등 청결상태
 - 객실, 접객실, 로비시설의 조명도 적정하게(75룩스 이상) 유지하는지 여부
 - 화재예방을 위한 시설 안전 점검
 - 성매매알선 등 호객행위

□ 소요예산 : 2,000천원[구비 100%]

(단위: 백만원)

구 분	계	~ 2014	2015	2016	2017	2018
사업비	10	2	2	2	2	2

□ 그간 추진실적

- 2014. 5 : 영업자 자율점검 실시(241개소)
- 2014. 5~6 : 숙박업소 화재예방 시설안전점검 완료
- 2014. 6 : 숙박업소 지도·점검 실시 및 성매매 알선 등 예방 홍보

□ 추진계획

- 2015. 3 : 숙박업소 특별 지도·점검계획 수립
- 2015. 12 : 숙박업소 영업주 위생교육
- 2015. 3~12 : 숙박업소 지속적 지도·단속

〔(사)대한숙박협회 중구 지회와 경찰 합동 단속〕

2-2. 공중위생관리 향상을 위한 서비스평가 실시

공중위생서비스 수준 평가를 통해 공중위생업소의 위생관리 수준을 제고하여 서비스의 질적 업그레이드 및 구민건강과 삶의 질 향상에 기여하고자 함

□ 사업개요

- 추진근거 : 공중위생법 제13조(위생서비스 수준의 평가)
- 추진기간 : 2015. 6월 ~ 12월
- 대상업소 : 580개소 (이·미용업)
- 평가반 : 5개반 10명 (명예공중위생감시원 2인1조)
- 평가방법
 - 방문 현지조사 후 평가내용에 따라 질문, 관찰 등의 측정방법 활용
- 평가등급 : 녹색등급(최우수)/ 황색등급(우수)/ 백색등급(일반)

□ 소요예산 : 4,000천원 [구비 100%]

※ 연차별 소요예산

(단위: 백만원)

구분	계	~ 2014	2015	2016	2017	2018
사업비	20	4	4	4	4	4

□ 그간 추진실적

(단위: 개소)

구분	합계	녹색등급	황색등급	백색등급
계	341	179(52%)	66(19%)	96(29%)
숙박업	196	116(59%)	31(17%)	47(24%)
세탁업	102	53(52%)	23(23%)	26(25%)
목욕장업	43	10(23%)	10(23%)	23(54%)

□ 추진계획

- 2015. 6 : 공중위생 서비스 평가 계획 수립
- 2015. 7 ~ 9 : 평가대상 업소 전수 현지 조사
- 2015. 9 ~ 10 : 최우수업소 재평가 실시
- 2015.11 ~ 12 : 위생관리등급 통보 및 공표

2-3. 주민 건강을 위한 공중이용시설 실내공기질 측정

학원, 공연장, 실내체육시설 등 공중이용시설에 대한 실내공기질이 쾌적하게 관리될 수 있도록 지도하여 공중이용시설을 이용하는 주민의 건강을 보호하고자 함

□ 사업개요

- 추진근거 : 공중위생관리법 제5조(공중이용시설의 위생관리)
- 추진기간 : 2015년 4월 ~ 11월
- 대상업소 : 448개소 (공중이용시설 410개소, 소규모 어린이집 38개소)
- 평가반 : 2개반 4명 (명예공중위생감시원 2인1조)
- 측정항목 : 미세먼지, 일산화탄소, 이산화탄소, 포름알데히드
- 측정결과 조치사항
 - 초과시설에 대해 현장지도 및 실내 공기질 개선 권고
 - 1차 측정 초과시설은 측정일 재지정하여 재측정

□ 소요예산 : 3,000천원 [구비100%]

※ 연차별 소요예산

(단위: 백만원)

구 분	계	~ 2014	2015	2016	2017	2018
사업비	15	3	3	3	3	3

□ 그간 추진실적

- 2014. 3 : 본청, 보건소, 동 청사 측정 83개실(적합)
- 2014. 6 : 공중이용시설 측정 70개소(적합)
- 2014. 11 : 공중이용시설 및 소규모 어린이집 43개소(적합)

□ 추진계획

- 2015. 4 : 공중이용시설 실내공기질 측정 계획수립
- 2015. 5~6 : 공중위생업소 실내공기질 측정
- 2015. 9~10 : 어린이집 등 취약시설 실내공기질 측정
- 2015. 11 : 부적합 시설 재측정

3. 식품제조·가공업소 등 위생관리

3-1. 식품제조·가공업소 전수조사 추진

식품제조·가공업의 등록제 시행에 따른 기존 영업자의 작업장 시설을 보완, 등록업종의 시설기준을 준수토록 하여 위생수준 향상을 유도하고 식품의 안전성을 확보코자 사전 전수조사를 실시코자 함

□ 사업개요

- 추진근거 : 식품위생법 제37조 제5항 및 동법시행령 제26조
- 추진기간 : 2015. 1월 ~ 12월
- 관리대상업소 현황 : 65개소 (단위:개소)

동별	소공동	회현동	명동	필동	장충동	광희동	을지로동	신당동	황학동	중림동
업소수	3	4	8	2	2	3	1	12	29	1

○ 주요 사업내용

- 시설기준 적정 여부 사전 전수조사
 - 내벽의 내수성 설비 또는 세균 방지용 페인트 도색 여부
 - 내부구조물, 천장, 출입문, 창문 등의 내구성, 내부식성 및 세척소독 용이 여부
 - 외부 오염물질이나 해충, 빗물 등의 유입차단시설 구조 여부 등
- 원료보관 및 적정사용 여부(유통기한 경과제품, 무허가식품 사용 등)
- 영업자준수사항 및 종사자 개인위생 상태에 관한 사항

□ 그간 추진실적

- 등록제 전환 이전 식품제조·가공업소 지도점검 : 65개소
 - 등록취소(시설물멸실) : 3개소
 - 자진폐업 : 3개소
 - 시설기준 적합 : 59개소
- 식품제조·가공업 영업자 위생교육 실시 : 1회
- 식품제조·가공업소 위생모 및 위생복 지급

□ 추진계획

- 2015. 2 : 식품제조·가공업 전수조사 등 계획수립
- 2015. 6 : 식품제조·가공업 영업자 위생교육 실시
- 2015. 7~10 : 식품의 위생적 취급기준 등 홍보
- 2015. 11~12 : 식품위생법 위반업소 행정처분

3-2. 식품제조·가공업소 등 품질관리 강화

식품 제조·가공, 소분·판매 업소 등의 위생 및 품질관리를 위해 지도점검 및 수거·검사를 함으로써 자율적 위생수준 향상을 유도하고 위생관리시스템을 활성화하여 식품의 안전성을 확보코자 함

□ 사업개요

- 추진근거 : 식품위생법 제22조(출입, 검사, 수거 등)
- 추진기간 : 2015. 1월 ~ 12월
- 관리대상업소 현황 : 2,821개소 (단위:개소)

총계	식품제조·가공업 (511)			식품소분·판매업 (1,255)						식품 운반 (4)	건강기능식품 (1,051)		
	식품 제조	즉석 판매	용기 포장	자 동 판매기	집단급식 식품판매	식품 소분	식품 수입	유통 전문	기타 식품		일반 판매	유통 전문	수입 판매
2,821	72	403	36	348	6	198	597	92	14	4	947	60	44

○ 주요 사업내용

- 식품 제조·가공업소 등 중점 지도점검
- 상습·고의적인 위해식품 제조·가공업소 및 판매·유통업소 우선 점검
- 식품별 제조·가공기준 및 위생적 취급기준 점검
- 다소비식품 및 부적합식품 수거·검사, 업종별 준수사항 등 점검

□ 소요예산 : 5,000천원 [구비 100%]

※ 연차별 소요예산 (단위: 백만원)

구분	계	~2014	2015	2016	2017	2018
사업비	25	5	5	5	5	5

□ 그간 추진실적

- 식품제조·가공업소 및 소분·판매업소 등 지도점검 : 1,850개소
- 식품제조·가공업소 등 식품 수거·검사 : 764건
- 위반업소 조치사항 : 행정처분→25건(영업정지, 과태료 등)

□ 추진계획

- 2015. 2 : 식품제조·가공업 등 품질관리강화 계획수립
- 2015. 1~12 : 수시 기획점검, 위생등급평가, 위해식품 관리
- 2015. 2, 9 : 명절대비 식품제조·가공업소 등 지도점검 등
- 2015. 7~8 : 하계 휴가철 기호식품 수거·검사

3-3. 학교주변 어린이식생활 안전관리

학교 주변 『어린이 식품안전보호구역(Green Food Zone)』에 대한 안전관리를 통하여 어린이 건강에 대한 학부모의 불안감을 해소하고 식품안전에 대한 인식도를 제고하고자 함

□ 사업개요

- 추진근거 : 어린이 식생활안전관리 특별법 제26조
- 추진기간 : 2015. 1월 ~ 12월
- 대 상 : 어린이기호식품 취급업소 121개소 (단위:개소)

총계	신 고 업 종					자 유 업 종					
	소계	일반 음식점	휴게 음식점	제과점	자판기	소계	학교 매점	문구점	슈퍼 마켓	편의점	기타
121	45	19	12	5	9	76	10	4	31	29	2

○ 주요사업

- 학교주변 어린이기호식품 취급업소 지도점검
- 점검인원 : 담당공무원 및 학부모식품안전지킴이 20명

○ 점검내용

- 무신고 영업, 표시기준·보관기준, 위생적 취급기준 준수여부
- 고열량, 저영양식품판매여부, 정서저해식품 판매여부 등
- 어린이기호식품 수거검사 실시(저가식품 위주)

□ 소요예산 : 20,840천원 [국비 3,120(15%), 사비 3,120(15%), 기금 14,600(70%)]

※ 연차별 소요예산 (단위: 백만원)

구 분	계	~2014	2015	2016	2017	2018
사업비	100	20	20	20	20	20

□ 그간 추진실적

- 그린푸드존 위생 지도점검 : 10회 1,944개소
 - 행정처분 : 2개소 과태료 600천원 부과(유통기한경과 식품진열판매)
- 우수판매업소 신규지정 : 2개소
- 관내 유통중인 어린이기호식품 12건 수거검사(실시결과 : 적합)
- 학부모 식품안전지킴이 위촉 : 20명

□ 추진계획

- 2015. 2 : 어린이식생활안전관리 추진계획 수립
- 2015. 2~12 : 학교주변 어린이기호식품 지도점검 및 수거검사
- 2015. 4~12 : 어린이식생활안전 및 부정불량식품 근절 홍보캠페인

4. 원산지표시 관리

4-1. 농수산물 유통시장 원산지 단속 강화

농수산물 원산지 표시제의 정착화를 위한 지속적인 홍보 및 지도 점검으로 국민의 선택권 및 알권리를 보장하고 식품의 안전성을 높여 국민건강에 이바지하고자 함

□ 사업개요

- 추진근거 : 농·수산물의 원산지 표시에 관한 법률 제5조(원산지표시)
- 추진기간 : 2015. 1월 ~ 12월
- 대 상 : 215개소 (백화점2, 대형마트2, 전통시장5, 정육점206)
- 표시품목 : 875개 품목
 - 국산농·수산물 및 가공품 467개, 수입농산물 및 가공품 161개, 수산물 247개
- 주요 사업내용
 - 전통시장 및 마트의 농수산물 원산지 미표시 및 거짓표시 상시점검
 - 봄철 대비 건강보양식품 원산지표시 지도·점검
 - 설날·추석 등 명절 대비 성수용품 원산지 특별 점검
 - 여름 휴가철 농수산물 원산지표시 지도·점검
 - 식육판매 업소 정기 점검 및 한우 여부 수거 검사, 원산지 표시판 배부 등
- 위반시 처벌기준
 - 원산지 거짓표시 : 7년이하 징역 또는 1억이하 벌금
 - 미표시 및 표시방법 위반시 : 5만원이상 1천만원 이하 과태료

□ 소요예산 : 11,780 천원 [구비 100%]

※ 연차별 소요예산

(단위: 백만원)

구 분	계	~ 2014	2015	2016	2017	2018
사업비	60	12	12	12	12	12

□ 그간 추진실적

- 농수산물 원산지표시 지도·단속 : 3,854개소
- 농축산물 수거 검사(거짓표시 점검): 원산지 및 농산물 21건
- 원산지표시판 배부 : 4,500부 / 리플릿 홍보 : 1,800부
- 원산지 위반사항 : 25건 적발(과태료 1,366천원 부과)

□ 추진계획

- 2015. 2 : 설날 대비 특별 지도점검 실시
- 2015. 9 : 추석 대비 특별 지도점검 실시
- 2015. 1~12 : 년중 수시 및 시 합동 지도단속 실시

5. 어린이급식관리지원센터 설치 관리

신규사업

5-1. 어린이급식관리지원센터 운영

급식관리가 취약한 100인 미만 어린이집·유치원 등 소규모 어린이 집단급식소에 대한 체계적인 위생·영양관리의 지원을 위하여 어린이 급식관리지원센터를 설치 운영하고자 함

□ 사업개요

- 추진근거 : 어린이식생활안전관리 특별법 제21조
- 추진기간 : 2015. 1월 ~ 12월
- 주요 사업내용
 - 어린이집·유치원의 위생관리를 위한 순회방문 지도
 - 대상별 교육, 급식컨설팅, 교육자료 개발 및 교육프로그램 운영
 - 어린이 급식용 식단 및 표준 레시피 개발·보급
 - 영·유아 보육 교직원 급식 위생·영양 실무교육 지원
 - 어린이집 원장, 학부모, 조리사 위생·영양 실무교육 지원

□ 소요예산 : 300,000천원[국비90,000(30%), 사비105,000(35%), 구비105,000(35%)]

※ 연차별 소요예산 (단위: 백만원)

구 분	계	2015	2016	2017	2018	2019~
사업비	1,500	300	300	300	300	300

- 2015년 구비예산은 식품진흥기금으로 대체 (2016년 이후 일반예산 편성)

□ 추진계획

- 2014. 12 : 센터 설치·운영 계획 수립
- 2015. 1 : 센터 법인 및 위탁기관 공개모집 공고 및 선정
- 2015. 2 : 지자체 법인 등록 및 위탁기관 협의, 직원채용
- 2015. 3 : 센터 업무 개시
- 2015. 12 : 센터 운영 사업비 결산 및 16년도 사업계획 수립

□ 기대효과

- 어린이집·유치원 등 급식 수준 향상과 건강 증진
- 어린이들의 식생활에 대한 행동 변화 개선
- 위생 강화를 통한 학부모의 안심으로 민생안정에 기여
- 청년 일자리 고용 창출에 기여

「2015년도」

主要業務計劃



서울중구

健康管理課

주요 현황

(2014. 12. 31 현재)

□ 조 직 : 4팀

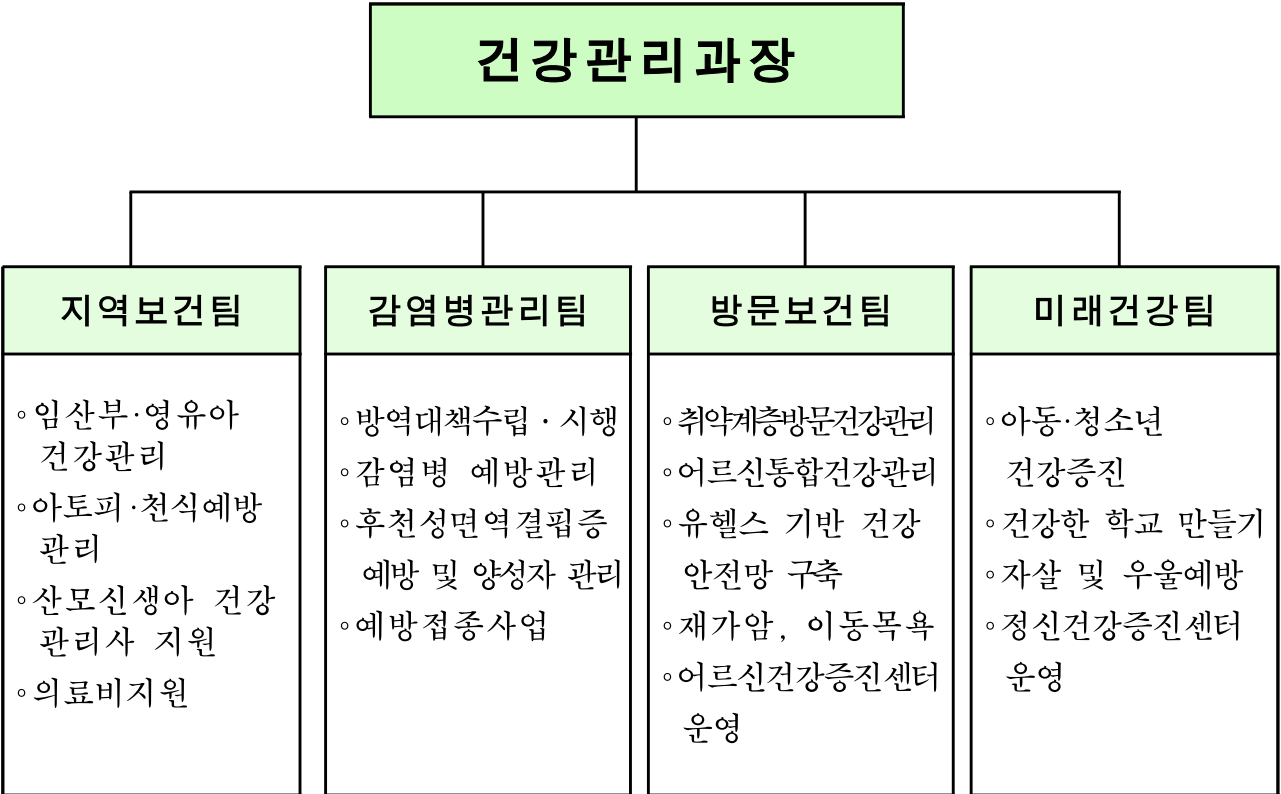

□ 인 력 : 25명

(단위 : 명)

구 분	계	5 급	6 급	7 급	8 급	9급	방호 시설관리	임기제
정 원	24	1	4	5	10	-	1	3
현 원	25	1	6	9	1	1	4	3
과부족	1	-	2	4	-9	1	3	-

2015년 주요업무

1. 여성·영유아 건강수준 향상

1-1. 여성 평생건강 환경조성 39

1-2. 영유아 성장발달 건강관리 40

2. 예방중심의 감염병 관리

2-1. 친환경 효율적 방역소독 41

2-2. 선제적 감염병 예방관리 42

2-2. 안전한 예방접종 43

3. 의료소외계층 건강행태 개선관리

3-1. 예방적 건강관리로 성공노화 만들기 44

3-2. 유헬스 기반 주민 건강안전망 강화 45

3-3. 취약계층 맞춤형 방문건강관리 46

4. 「건강한 미래 중구」 만들기

4-1. 생명사랑·마음건강 증진사업 47

4-2. 아동·청소년 건강습관 형성 48

1. 여성·영유아 건강수준 향상

1-1. 여성 평생건강 환경조성

여성 건강증진을 체계적으로 추진하여 건강위험요인의 사전예방과 임신부 및 가임기 여성의 안전한 임신·출산환경을 지원하고자 함

□ 사업개요

- 추진근거 : 모자보건법, 모자보건사업 지침(보건복지부)
- 추진기간 : 연 중
- 사업대상 : 여 성
- 사업내용
 - 여성 생애주기별 체계적 건강 가꾸기
 - 임신준비에서 출산 후 까지 맞춤형 서비스
 - 임신부 등록관리, 초음파 검사, 임부기형아 검사, 당뇨검사
 - 임신부 건강교실, 맞춤형 모유수유클리닉 운영
 - 예비부부 건강검진, 산후우울증 검사, 엽산제 및 철분제 지원
 - 임신부 건강 환경지원
 - 산모신생아 건강관리사 서비스 제공, 난임부부 시술비 지원, 청소년 임신·출산 의료비 지원

□ 소요예산 : 420,547천원 [국비 136,789(32.5%), 시비 116,779(27.8%), 구비 166,979(39.7%)]

※ 연차별 소요예산 (단위: 백만원)

구 분	계	~2014	2015	2016	2017	2018
사업비	2,079	393	420	421	422	423

□ 그간 추진실적

- 임신부 신규 등록(1,043명), 임신부 건강교육(36회)
- 산모·신생아 지원(126명), 난임부부 시술비 지원(182명)
- 예비부부 건강검진(397명), 엽산제·철분제 지원(1,751명)

□ 추진계획

- 2015. 1~ 2 : 사업계획, 홍보, 지역사회 연계
- 2015. 1~12 : 프로그램 운영, 캠페인, 간담회, 평가

1-2. 영유아 성장발달 건강관리

신체적, 정신적으로 건강한 영유아의 성장·발달을 위해 체계적인 건강관리 프로그램을 제공하여 미래 세대 건강에 기여하고자 함

□ 사업개요

- 추진근거 : 모자보건법, 모자보건사업 지침(보건복지부)
- 추진기간 : 연 중
- 사업대상 : 6세 이하 영·유아
- 사업내용
 - 건강검진 및 교육상담
 - 영유아 7단계 건강검진 및 교육, 이상자 사후관리
 - 건강교실(Mother's class, 아기 마사지 교실) 운영
 - 성장발달 지원 및 사전예방적 건강관리
 - 선천성대사이상 검사비 및 의료비 지원, 신생아 청각선별검사
 - 미숙아 의료비 지원, 국가 필수예방접종, 미취학 아동 시력검진
 - 건강증진 교육
 - 어린이 건강체험교육, 환경성 질환예방교육, 보육교사 교육

□ 소요예산 : 141,980천원 [국비 39,967(28%), 시비 45,307(32%), 구비 56,706(40%)]

※ 연차별 소요예산 (단위: 백만원)

구 분	계	~2014	2015	2016	2017	2018
사업비	719	149	141	142	143	144

□ 그간 추진실적

- 영유아 건강검진, 선천성대사이상 검사(1,395명)
- 미숙아 및 선천성이상아 의료비 지원(32명)
- 건강체험교육(9,837명), 환경성질환 예방교육(3,030명)

□ 추진계획

- 2015. 1~ 2 : 사업계획, 홍보, 지역사회 연계
- 2015. 1~12 : 프로그램 운영, 캠페인, 간담회, 평가

2. 예방중심의 감염병 관리

2-1. 친환경 효율적 방역소독

위생 취약지역에 대한 친환경적이고 효율적인 방역소독으로 위해충 방제와 감염병 예방에 만전을 기하고자 함

□ 사업개요

- 추진근거 : 감염병 예방 및 관리에 관한 법률
- 추진기간 : 연 중
- 사업대상 : 위생 취약지역 238개소
- 사업내용
 - 친환경 효율적 방역소독
 - 연중 보건소 방역소독 전담반 편성 운영 : 5개조 14명
 - 새마을 주민자율방역단 협조 : 16개반 64명
 - 동별 위생취약지역 중점방역 : 유충구제 및 ULV 분무소독
 - 소독의무대상시설 자율관리시스템(Yes clean) 운영
 - 소독의무대상시설 지정 및 인터넷 자율관리시스템 운영

□ 소요예산 : 193,986천원 (구비 100%)

※ 연차별 소요예산

(단위: 백만원)

구 분	계	~2014	2015	2016	2017	2018
사업비	1,003	147	193	221	221	221

□ 그간 추진실적

- 방역소독(600ha), 유충구제(460개소)
- 소독의무대상시설 전산관리(1,387개소)
- 주민자율방역단 운영(5월~10월) : 동별 취약지 방역소독 지원

□ 추진계획

- 2015. 1~ 3 : 추진계획 및 방역인력 확충 및 장비 등 구매
- 2015. 5~10 : 하절기 중점방역, 주민자율방역단 운영
- 2015. 1~12 : 유충구제, 소독의무대상시설 관리

2-2. 선제적 감염병 예방관리

감염병 예방관리를 위해 예방활동과 대응체계구축으로 감염병의 발생과 확산을 방지하여 주민건강을 보호하고자 함

□ 사업개요

- 추진근거 : 감염병의 예방 및 관리에 관한 법률, 결핵예방법 등
- 추진기간 : 연 중
- 사업대상 : 관내 전 지역, 지역주민 전체
- 사업내용
 - 법정감염병 감시 및 대응체계 구축
 - 감염병 감시 및 신고 : 질병정보 모니터망 운영(30개소)
 - 집단감염병 발생 대비 : 역학조사반 편성운영 (1개조 6명)
 - 만성감염병 조기발견 및 지속적 환자관리
 - 취약계층 결핵검진 확대로 유소견자 조기발견 및 감염 차단
 - 민간 공공협력체계를 통한 체계적인 환자 관리
 - HIV 익명검사 확대 및 감염인 병원진료 연계, 진료비 등 지원

□ **소요예산 : 337,598천원** [국비 236,764(70%) 시비 65,543(20%), 구비 35,291(10%)]

※ 연차별 소요예산 (단위: 백만원)

구 분	계	~2014	2015	2016	2017	2018
사업비	1,622	271	337	338	338	338

□ 그간 추진실적

- 감염병 예방관리 홍보·교육·모니터링
- 만성감염병 조기발견 및 지속적 관리

구 분	결핵		에이즈		
	검진	환자등록	감염인등록	익명검사	교육·홍보
인 원(명)	7,013	49	108	245	22건

□ 추진계획

- 2015. 1~ 2 : 추진계획, 감염병 감시체계 구축
- 2015. 1~12 : 급만성 감염병 예방관리

2-3. 안전한 예방접종

감염병 예방을 위해 적기 예방접종과 접종률 제고로 감염병 발생을 퇴치수준으로 견인하여 주민의 건강수준을 향상하고자 함

□ 사업개요

- 추진근거 : 감염병 예방 및 관리에 관한 법률
- 추진기간 : 연 중
- 사업대상 : 구 민
- 사업내용
 - 어린이 국가필수예방접종 14종
 - 일반예방접종 : 성인B형간염, 장티프스, 신증후군출혈열
 - 어르신 인플루엔자 및 폐렴구균예방접종

□ **소요예산 : 1,289,666천원** [국비 408,799(32%), 사비 551,158(43%), 구비 329,709(25%)]
(단위: 백만원)

구 분	계	~2014	2015	2016	2017	2018
사업비	6,361	1,172	1,289	1,300	1,300	1,300

□ 그간 추진실적

구 분	국가필수 예방접종	일반 예방접종	A형간염 예방접종	독감 예방접종	폐렴구균 예방접종
대 상(명)	24,528	-	400	19,548	11,811
실 적(명)	20,940	2,027	328	14,403	8,743

□ 추진계획

- 2015. 1~ 2 : 사업계획 수립 및 인력확보
- 2015. 9~10 : 어르신 인플루엔자 예방접종
- 2015. 1~12 : 예방접종 실시 및 위탁기관 비용상환

3. 의료소외계층 건강행태 개선관리

3-1. 예방적 건강관리로 성공노화 만들기

성공노화를 위한 가이드 북 개발, 통합 건강관리 서비스 제공, 건강 친화적 환경조성 등으로 건강하고 행복한 노후를 돕고자 함

□ 사업개요

- 추진근거 : 치매관리법, 지역보건법
- 추진기간 : 연 중
- 사업대상 : 60세 이상 어르신
- 사업내용
 - 5대 만성질환(치매, 우울, 고혈압, 당뇨, 관절염) 통합예방관리
 - 치매조기검진, 확진 및 치료비지원, 고위험군 등록관리
 - 어르신 친화적 건강 환경조성(건강지킴이, 세대공감활동 등)
 - 어르신 보건·복지 통합D/B 구축 틈새 없는 건강서비스 제공
 - 중구 어르신 성공노화 지침서 개발(중구노인 표본조사, 효과분석)

□ 소요예산 : 600,000천원 [국비19,500(3%),시비298,000(50%),구비282,500(47%)]

※ 연차별 소요예산 (단위: 백만원)

구 분	계	~2014	2015	2016	2017	2018
사업비	3,249	559	600	690	700	700

□ 그간 추진실적

- 어르신 통합건강관리서비스 제공
 - 찾아가는 만성질환 예방관리(60개소, 230회, 3,446명)
 - 치매 선별검사(6,140명), 치매치료비/검사비 지원(202명/71명)
 - 인지건강프로그램운영(1,525회 5,627명), 통합DB등록(6,614명)
- 어르신건강증진센터 냉난방기교체, 텃밭정원조성, 자연문화치유활동
- 중구 어르신 건강지킴이 양성 및 활동(42명)

□ 추진계획

- 2015. 1~ 2 : 추진계획, 어르신 보건·복지 통합 DB 구축
- 2015. 1~12 : 만성질환 예방 교육 및 프로그램 운영·평가

3-2. 유헤스 기반 주민 건강안전망 강화

간편하고 체계적인 건강관리를 할 수 있는 주민밀착형 우리동네 U-건강센터 운영을 통해 주민 건강안전망을 구축하고자 함

□ 사업개요

- 추진근거 : 민선6기 구청장 공약사항
- 추진기간 : 연 중
- 사업규모 : 우리동네 U-건강센터 6개소
- 사업내용
 - 우리동네 U-건강센터 3개소 추가설치 운영
 - 5대 만성질환 발견검사 및 상담, 등록관리, 예방교육
 - 『보건·복지·생활민원 통합 주민 참여형 건강서비스』 제공
 - 건강생활실천 영역별 주민 소모임 구성·운영
 - 의료·복지·행정 통합정보제공 및 연계

□ 소요예산 : 140,000천원 (구비 100%) ※ 인건비 포함

※ 연차별 소요예산 (단위: 백만원)

구 분	계	~2014	2015	2016	2017	2018
사업비	825	68	140	179	218	220

□ 그간 추진실적

- 『우리동네 U-건강센터』 3개소 운영(약수동, 필동, 황학동 주민센터)
- 운영실적 (단위 : 명)

등록 관리	건강 상담	연령별			검사별 관리						대사증후군 치매·정신 발견 연계
		19-29	30-64	65 이상	혈압	혈당	체성분	골밀도	콜레 스테롤	중성 지방	
1,634	9,889	72	851	766	5,449	3,407	2,506	1,577	884	883	744

□ 추진계획

- 2015. 1~ 3 : 계획수립, 인력장비 확보, 사업홍보
- 2015. 1~12 : 설치운영, 사업평가

3-3. 취약계층 맞춤형 방문건강관리

맞춤형 방문건강관리 서비스로 건강수명과 건강형평성을 제고하여 함께 만들고 누리는 건강 중구를 실현하고자 함

□ 사업개요

- 추진근거 : 지역보건법, 방문건강관리사업(보건복지부)
- 추진기간 : 연 중
- 사업대상 : 취약계층 25,992명(인구대비 18.6%)

【단위: 명, (%) / 2013.12.31. 기준】

전체 인구	취약계층									
	소계	경제적			문화적		신체적	생애주기별		
		기초수급자	차상위	쪽방촌	다문화가정	북한이탈주민	등록장애인	임산부	영유아	독거노인
139,699 (100)	25,992 (18.6)	3,445 (2.5)	2,510 (1.8)	870 (0.6)	961 (0.7)	39 (0.03)	6,199 (4.4)	1,002 (0.7)	5,868 (4.2)	5,098 (3.6)

○ 사업내용

- 취약계층 방문건강관리 확대 및 중점대상 관리강화
- 중구형 임산부 영유아 방문건강관리 모델 확산
- 우리동네 U-건강센터 중심 맞춤 만성질환관리
- 15개동 주민센터 내 방문간호사 배치(인구1만명당 1인방문간호사)

□ **소요예산 : 704,771천원** [국비 67,121(9.5%), 시비 20,936 (3.0%), 구비 616,714(87.5%)]

※ 연차별 소요예산 (단위: 백만원)

구분	계	~2014	2015	2016	2017	2018
사업비	3,575	704	705	712	722	732

□ 그간 추진실적

- 방문건강관리(5,330가구), 쪽방촌(419가구)
- 임산부 영유아 방문건강관리(130가구)
- 우리동네 U-건강센터 운영(3개소, 건강상담 9,889명)

□ 추진계획

- 2015. 1~ 2 : 사업계획 수립, 대상자 선별, 인력수급
- 2015. 1~12 : 사업추진, 지역연계, 사업평가

4. 「건강한 미래 중구」 만들기

4-1. 생명사랑 · 마음건강 증진사업

정신질환 및 자살사망에 대한 예방적 접근과 지속적인 사후관리, 생명존중 인식향상을 통한 주민 정신건강증진에 기여하고자 함

□ 사업개요

- 추진근거 : 정신보건법, 자살예방 및 생명존중문화 조성을 위한 조례
- 추진기간 : 연 중
- 사업대상 : 정신질환자 및 가족, 지역주민
- 사업내용
 - 중증정신질환관리 : 등록관리 및 대상자 발굴, 사례관리
 - 정신질환 조기발견·치료, 지역주민 교육 및 지역조사 활동
 - 지역사회 학생정신건강 지역협력 모델 구축 및 활성화
 - 자살 고위험군 조기발견 및 자살시도자 위기관리

□ 소요예산 : 819,456 천원 [시비 424,248(51.8%), 구비 395,208(48.2%)]

※ 연차별 소요예산 (단위: 백만원)

구 분	계	~2014	2015	2016	2017	2018
사업비	4,161	826	820	830	840	845

□ 그간 추진실적

- 중증정신질환 등록 사례관리(495명)
- 학생정신건강 지역협력모델 구축사업 추진(33개교)
- 자살예방지킴이 양성교육(346명)
- 정신질환자 사회재활프로그램 운영(792회)

□ 추진계획

- 2015. 1 ~ 2 : 추진계획수립, 인력수급, 주민홍보
- 2015. 3 ~ 12 : 사업추진, 지역네트워크 구축·운영
- 2015. 12 : 사업평가

4-2. 아동·청소년 건강습관 형성

아동·청소년기에 평생건강기반을 위해 건강환경과 건강생활습관을 마련할 수 있도록 지원하고자 함

□ 사업개요

- 추진근거 : 국민건강증진법, 지역보건법
- 추진기간 : 연 중
- 사업규모 : 초·중·고교(36개교), 취약계층(10개소)
- 사업내용
 - 건강한 학교 만들기
 - 「건강한 모델학교」 운영기준 제시
 - 맞춤형 건강증진프로그램 운영
 - 비만, 성, 금연, 절주, 의약품안전, 심폐소생술, 구강 프로그램
 - 생명존중 및 자살예방 프로그램
 - 건강검진 후 유소견자 치료연계 및 상담 지원

□ 소요예산 : 49,000천원 [국비 8,500(17%), 시비 2,550(5%), 구비 37,950(78%)]

※ 연차별 소요예산 (단위: 백만원)

구 분	계	~2014	2015	2016	2017	2018
사업비	244	42	49	50	51	52

□ 그간 추진실적

- 건강한 학교 모델(2개교 - 건강실태조사 후 프로그램 운영)
- 특화 프로그램 운영(금연, 비만, 정신건강)
- 학교 건강증진프로그램 운영(78회/15,716명)
- 취약계층 건강증진프로그램 운영(90회/1,623명)

□ 추진계획

- 2015. 1 : 계획수립, 수요조사
- 2015. 2~12 : 사업추진, 지역협력체계 구축
- 2015. 12 : 사업평가

「2015년도」
主 要 業 務 計 劃



서울중구

醫 藥 課

주요 현황

(2014. 12. 31. 현재)

□ 조 직

의 약 과 장

의 무 팀	약 무 팀	검 진 팀	건 강 생 활 팀
<ul style="list-style-type: none"> ◦ 의료기관 지도관리 ◦ 의료유사업소 지도관리 ◦ 구급차 신고관리 ◦ 건강진단신고 등록 ◦ 구강보건사업 ◦ 저소득층치과주치의 ◦ 지역사회중심재활사업 ◦ 한방진료 	<ul style="list-style-type: none"> ◦ 약업소 등 지도관리 ◦ 마약류관련업소관리 ◦ 약물오남용예방교육 ◦ 세이프약국운영사업 ◦ 구조및응급처치교육 ◦ 불용의약품수거사업 ◦ 의약품 구입·조제관리 ◦ 65세이상약제비등지급 	<ul style="list-style-type: none"> ◦ 건강검진사업 ◦ 국가암관리사업 ◦ 방사선 안전관리 ◦ 의료비지원 ◦ 임상병리검사 ◦ 방사선검사 ◦ 골밀도 검사 ◦ 척추측만증 검진 	<ul style="list-style-type: none"> ◦ 통합관리센터 운영 ◦ 만성질환 등록관리 ◦ 통합건강증진사업 ◦ 대사증후군 검진 ◦ 건강생활실천사업운영 ◦ 임신부영유아영양플러스 ◦ 식생활정보센터 ◦ 편식예방사업

□ 인 력

(단위 : 명)

구분 \ 직급별	계	일 반 직					임 기 제			
		5급	6급	7급	8급	9급	5급	6급	7급	9급
정 원	32	1	4	12	7	1	3	2	1	1
현 원	30	1	7	13	2	0	3	2	1	1
과부족	-2	0	+3	+1	-5	-1	0	0	0	0

□ 의료기관 : 849개소

(단위: 개소)

총계	종합병원	병원	치과병원	의원	치과의원	한의원	부속의원	안경업소	치과기공소	안마시술소
849	3	2	7	201	215	102	18	249	45	7

□ 진단용방사선발생장치 및 특수의료장비 설치 현황

(단위: 대)

합계 (개소)	진단용 방사선 발생장치						특수의료 장비		
	소계	종합병원	병원	의원	치과병원	치과의원	소계	병원	의원
819	764	77	20	152	21	494	55	32	23

□ 의약품 판매업소 : 1,027개소

(단위: 개소)

총계	약국	한약국	의약품 도매상	KGSP	안전상비의약품 판매업소	의료기기 판매업소	의료기기 수리업소
1,027	169	1	18	11	183	617	28

□ 의료장비 보유현황 : 52종 84대

(단위: 대)

골밀도 측정기	방사선 진단기	면역 검사기	혈액분석 장치	생화학 분석장치	고압 멸진기	자기운동 하중기
1	1	1	1	2	2	3

유전자검사 장비(PCR)	간섭파 치료기	경피신경 자극치료기	초음파 치료기	치과 유니트	등속성 상.하지연동 에르고메터	기타 (39종)
1	3	4	1	2	1	61

2015년 주요업무

1. 차별화된 양질의 의료서비스 제공

1-1. 구민 생신맞이 SMS 건강체크(신규)	53
1-2. 통합건강관리센터 운영	54
1-3. 임산부 및 영유아 영양플러스	56
1-4. 지역사회 중심 재활사업	57
1-5. 구강보건사업	59

2. 의약업소 등의 지도관리 및 생활속 안전

2-1. 세이프약국 운영	61
2-2. 의약업소 등 관리 및 지도점검	63
2-3. 구조 및 응급처치 교육	65
2-4. 올바른 의약품 사용 사업	67

3. 질병의 조기발견 및 치료를 위한 검진사업

3-1. 건강검진사업	69
3-2. 의료비 지원(희귀, 난치성질환 및 암환자)	70
3-3. 국가암관리사업	72

1. 차별화된 양질의 의료서비스 제공

신규사업

1-1. 구민 생신맞이 SMS 건강체크

생애전환기 주민에게 생일을 축하하고 체계적 건강관리 제공하여
대사증후군 등 만성질환예방 및 건강관리능력 향상 유도

□ 사업개요

- 추진근거
 - 국민건강증진법 제19조(건강증진사업)
- 추진배경
 - 국가건강검진 분석결과 대사증후군 유병률(위험요인 3개이상)은 40대 이상 남성 평균 31%, 50대 이상 여성 평균 23%로 나타남¹⁾
 - 남성 유병률 : 40대(30.1%), 50대(32.1%), 60~64세(32.3%)
 - 여성 유병률 : 40대(12%), 50대(20.2%), 60~64세(32.35%)
 - 평균수명 연장으로 건강유지 증진, 행복한 삶(wellness) 관심 증대
- 사업대상 : 만 40세, 50세, 60세 주민 5,600명
- 사업목표 : 총 대상의 30%인 U-행복소통 SMS 동의자1,600명
(해당연령 동의자 미달시 보건의료정보 수신 동의자 확대)
- 주요 사업내용
 - 공보실 U-행복소통 주민 동의자료 활용
 - 주민 생일 해당월에 생신 축하 및 대사증후군 검진 안내

□ 추진계획

- 2015. 1 : 구민 생신맞이 SMS 건강체크 추진계획
- 2015. 1~12 : 사업수행 및 평가

□ 기대효과

- 주민의 보건행정에 대한 관심 고취 및 행정서비스 만족도 제고

1) 국민건강보험공단 통계 DB(2012. 건강검진 결과분석)

1-2. 통합건강관리센터 운영

치료중심의 만성질환 관리에서 예방위주의 포괄적 1차 보건의료서비스 제공으로 건강생활실천을 향상과 효율적인 만성질환 관리방안 마련

□ 사업개요

○ 추진근거

- 보건의료법 제41조(만성질환의 예방 및 관리)
- 국민건강증진법 제19조(건강증진사업)
- 금연 및 고혈압, 당뇨병, 고지혈증 관리를 통해 심장질환, 뇌졸중, 당뇨병으로 인한 조기사망의 80% 예방가능(WHO,2005)

○ 추진기간 : 연중

○ 사업대상 : 지역주민

○ 주요 사업내용 등

- 대사증후군 검진 및 심뇌혈관질환 예방관리
- 대상자별 맞춤형 건강상담, 건강증진 프로그램 운영
- 건강검진, 진료내역, 건강행태 변화 등 건강정보통합DB 관리
- 근거리 상설 보건교육 활성화 : 식생활정보센터, 분소 지소 활용 프로세스

□ 소요예산 : 320,648천원 [국비44,324(13.8%),사비129,297(40.3%),구비147,027(45.9%)]

※ 연차별 소요예산

(단위: 백만원)

구 분	계	~2014	2015	2016	2017	2018
사업비	1,605	321	321	321	321	321

□ 그간 추진실적

○ 대사증후군 등록시스템 운영 확대 : 5개소 운영

- 통합건강관리센터(보건소 및 분소), 마을 중심(약수, 황학동, 필동)

○ 대사증후군 검진 및 영역별 상담 : 4,579명

- 찾아가는 건강상담실(사업장 및 취약계층) : 2,327명

- 대사증후군 6개월, 12개월 추구검진 : 2,115명
- 국가 건강검진 사후관리 서비스 강화 : 436명
- 고혈압, 당뇨병환자 등록 및 교육 : 1,948명

□ 추진계획

- 2015. 1 : 추진계획 방침
- 2015. 2 : 찾아가는 건강상담실 홍보 및 사업장 업무협의
- 2015. 2 ~ : 사업수행 및 찾아가는 건강검진 및 상담
- 2015. 12 : 사업평가

1-3. 임산부 및 영유아 영양플러스

취약계층 임산부 및 영유아를 대상으로 영양교육상담 및 보충식품 제공으로 식생활 관리 능력을 배양하여 건강증진 도모

□ 사업개요

- 추진근거 : 국민영양관리법, 식생활교육지원법
- 사업대상
 - 대상분류 : 만 6세 미만의 영유아, 임산부, 출산수유부
 - 소득수준 : 가구 규모별 최저생계비 대비 200% 미만
 - 영양 위험요인 보유자 : 빈혈, 저체중, 성장부진 등
- 주요 사업내용
 - 영양위험 평가 : 신체계측, 생화학적 검사, 영양섭취상태조사
 - 대상자 영양교육 및 상담 : 영양상담실 운영, 단체교육, 가정방문교육
 - 보충식품 공급 : 6종의 식품패키지 공급

□ 소요예산 : 193,780천원[국비 50,390(26%), 시비47,667(25%), 구비95,723(49%)]

※ 연차별 소요예산 (단위: 백만원)

구 분	계	~ 2014	2015	2016	2017	2018
사업비	1,045	269	194	194	194	194

□ 그간 추진실적

- 대상자 관리 : 160명
- 영양교육 및 심층상담 실시 : 1,900명
- 영양고위험군 및 집중관리군 스페셜 영양교육 실시 : 8회
- 식품보관상태 및 적절한 조리법 1:1 찾아가는 교육 : 160명
- 보충식품 지원 : 1,900패키지(조제분유, 쌀, 감자, 달걀 등)

□ 추진계획

- 2015. 1 : 추진계획 방침
- 2015. 1~12 : 대상자별 영양교육 및 상담 실시

1-4. 지역사회 중심 재활사업

관내 장애인에게 지역사회의 자원을 활용하여 개인에 맞는 재활보건 서비스를 제공하고, 잔존기능 향상과 장애를 최소화하여 일상생활의 자립능력을 높여 재활촉진 및 사회참여 증진

□ 사업개요

○ 추진근거

- 지역보건법 제9조(장애인의 재활사업)
- 장애인 복지법 제18조(의료와 재활치료)
- 장애인 차별금지 및 권리구제 등에 관한 법률 제31조(건강권에서의 차별 금지)

○ 사업대상 : 중구 장애인, 허약 노인

○ 추진기간 : 연중

○ 주요 사업내용

- 보건소 관리 장애인 대상자 등록
: 정기관리, 부정기관리, 미등록관리 장애인
- 재활서비스 제공 : 방문재활서비스, 그룹·개별 재활운동교실
장애인 미술치료
- 장애인 사회참여 사업 : 장애인 가족지지모임, 장애인 구강체험교실
- 지역 내 유관기관 의뢰 및 연계 활성화를 위한 재활협의체 운영
- 초등생 장애발생 예방교육 및 보건소 직원 장애인식개선 교육
- 장애인 보건사업 : 장애인 건강검진, 장애인 재활운동 및 건강교육 강좌
- 열·전기 물리치료 : 장애인 및 허약노인 등 근·골격계 질환의 통증치료

□ 소요예산 : 36,600천원 [국비 16,500(45%), 사비 4,950(14%), 구비 15,150(41%)]

※ 연차별 소요예산

(단위: 백만원)

구 분	계	~2014	2015	2016	2017	2018
사업비	159	11	37	37	37	37

□ 그간 추진실적

- 보건소 관리 장애인 : 총 195명
 - 정기관리: 58명, 부정기관리 : 108명, 미등록관리 : 29명
- 재활서비스 제공
 - 방문재활서비스 제공 : 139건/23명
 - 그룹·개별 재활운동 프로그램 : 2,120건
 - 장애인 미술치료 프로그램 : 12회/87건/14명
- 장애인 사회참여 사업 : 13회/213건
- 지역 내 유관기관 의뢰 및 연계
 - 한양대 병원 재활의학과 자문의료기관과의 연계 : 5회/67명
 - 재활협의체 내 대상자 의뢰 및 연계 활동 : 32회/329명
- 초등생 대상 장애발생 예방 교육 : 5개교/1,139명
- 보건소 직원대상 장애인식 개선 교육 : 2회/58명
- 재활협의체 운영 : 지역 내 8개 유관기관, 4회 회의개최
- 열·전기 물리치료 : 3,000건

□ 추진계획

- 2015. 1 : 추진계획 방침
- 2015. 2~4 : 재활협의체 간담회 및 업무협의
- 2015. 3~12 : 방문재활 및 재활서비스 제공
- 2015. 4~12 : 지역사회 재활협의체 의뢰 및 연계

1-5. 구강보건사업

생애주기별 구강검진, 교육, 예방서비스 제공을 통하여 구강병을 사전에 예방하고, 취약계층 구강관리로 국민 구강증진에 기여

□ 사업개요

- 추진근거 : 구강보건법 제6조, 제12조, 제15조, 학교보건법 제7조, 국민건강증진법 제18조
- 추진기간 : 2015.1~12
- 사업대상 : 영유아, 학생, 임산부, 장애인, 성인, 노인
- 주요 사업내용 등
 - 아동 불소도포사업 : 6세~초등 1학년 구강검진, 양치교육, 불소도포
 - 가족구강체험교실 : 6세~초등학생 동반 가족 구강체험교육
 - 노인 불소도포·스켈링사업 : 관내 65세이상 치주질환 예방 스켈링, 충치 및 시린이 예방 불소도포
 - 노인의치 및 사후관리사업 : 65세이상 저소득 의치보급 및 사후관리
 - 중립동 보건분소 구강보건실 운영 : 서부권 주민 구강건강관리
 - 저소득층 치과주치의사업 : 지역아동센터, 복지관등 저소득아동 포괄 구강관리 및 검진을 통한 치료필요 아동 치과주치의 맺어주기
 - 구강보건교육·홍보사업 : 생애주기별 구강관리교육

□ 소요예산 : 116,670천원 [국비 55,835천원(48%), 시비 23,487천원(20%), 구비 37,348천원(29%)]

※ 연차별 소요예산 (단위: 백만원)

구 분	계	~ 2014	2015	2016	2017	2018
사업비	728	173	117	146	146	146

- 의치보철 및 사후관리: 67,370천원 (국비 50%, 시비 25%, 구비 25%)
- 아동 및 노인 불소도포 : 8,430천원 (국비 50%, 시비 15%, 구비 35%)
- 구강보건교육 및 홍보 : 35,870천원 (국비 50%, 시비 15%, 구비 35%)
- 구강병 예방 및 진료 : 5,000천원 (구비 100%)

□ 그간 추진실적

구 분		내 용	실 적	비고
아동 불소도포 사업		구강검진 및 양치교육, 불소도포	2,434명	
가족구강체험교실		가족 구강체험 7종 및 교육, 불소도포	160명/8회	
노인불소도포 스켈링사업		구강검진, 불소도포, 스켈링	380명	
의치보철시술사업		관내 65세 이상 저소득 의치보급	58명/101약	
의치교정 및 사후관리		저소득의치교정 및 수혜자 사후관리	85명	
취약계층 구강병 예방		치아홈메우기, 불소도포, 마모증치료	584명	
중림동 보건분소 운영		65세 이상 주민 및 지역아동	615명	
저소득층 아동 치과주치의	구강건강관리	구강검진 및 교육, 불소도포	538명/2회	
	협업체 운영	협업체 구성 및 정기 회의 개최	3회	
	치과진료	치과주치의 연계 진료 실시	91명	
구강보건교육		생애주기별 지역주민	4,507명	
구강병 진료 및 검진		지역주민	4,627명	

□ 추진계획

- 2015. 1 : 전년도 사업평가 및 사업계획 수립
- 2015. 2 : 사업대상 희망기관 수요조사 및 대상자 선정
- 2015. 3 : 홍보 및 희망기관 일정작성 통보 및 저소득층아동 치과주치의사업 협업체 구성 및 회의 개최
- 2015. 3~12 : 출장, 내소사업 추진

2. 의약업소 등의 지도관리 및 생활속 안전

2-1. 세이프약국 운영

주민 접근성이 높은 민간 지역자원을 활용하여 구민들의 질병치료에 대한 자기관리 능력 및 복약순응도(compliance)를 제고하고 공공과 민간자원의 파트너십을 확대하여 구민 건강 증진효과 극대화

□ 사업개요

- 추진근거
 - 건강서울 36.5 프로젝트 및 건강증진 협력약국 운영계획 (시범사업)
- 추진기간 : 연중
- 예산지원 : 시비100% (2015년 27,000천원-변동가능성 있음)
- 사업대상 : 관내 약국을 이용하는 지역주민(거주민 또는 직장인)
- 사업내용

약력관리	대상 : 다제병용 약물복용자, 만성질환자(복합), 50세 이상 의료급여 수급자 내용 : 조회불가처방약품, 비처방약품등에 대한 약물학적 중재, 부작용파악, 불용의약품 상담 및 폐기 등 (5회 이상 생활밀착형 상담 진행) 약력관리비 : 12,000원(포괄적인 수가)
자살예방	대상 : 정신신경용제 약물 복용자, 우울증 의심자 내용 : 정신건강지지, 정신보건센터 연계, 보건소 정신보건사업연계 프로그램 구축 상담료 : 무료
금연사업	대상 : 흡연자, 금연의지자 내용 : 금연의지확인, 금연필요성 조언, 4주 금연상담 진행 후 보건소 금연클리닉 등 연계, 보건소를 이용할 수 없는 직장인 대상 금연 프로그램 운영 비용 : 무료

□ 소요예산 : 27,000천원 [시비 100%]

※ 연차별 소요예산

(단위: 백만원)

구 분	계	~ 2014	2015	2016	2017	2018
사업비	150	27	27	30	32	34

□ 그간 추진실적

- 세이프약국 시범사업 자치구 지정(6개 자치구) : 2014년 2월
- 세이프약국운영실적 (기간 : 2014년 4월~12월)

총계(회)	약력관리	정신건강 (자살예방게이트키퍼)	금연클리닉 연계(권유)	생활밀착형 약물교육
2,637	2,389	15	139	94

□ 추진계획

- 2015. 2 : 세이프약국운영계획수립
- 2015. 3 : 세이프약국 운영자 모집 및 교육실시
- 2015. 3~12 : 세이프약국 운영사업수행 및 사업과정평가

□ 기대효과

- 약력관리를 통한 지속적이고 전문적인 복약지도로 주민들의 복약 순응도를 높이고, 약물오용률을 감소시켜 질병치료효과 제고
- 주민 접근성이 좋은 동네 약국을 활용한 주민 건강 증진 프로그램을 제공하여 민간자원의 공공 기능 확대 효과 기대

2-2. 의약업소 등 관리 및 지도점검

의약업소에 대한 지도점검 실시로 불법 의료행위와 부정 의약품 유통행위를 근절시켜 의약 질서를 확립하고 진단용 방사선발생장치를 안전하게 관리함으로써 국민 건강증진에 기여 하고자 함

□ 사업개요

○ 추진근거

- 의료법 제37조, 제38조, 제59조
- 약사법 제20조, 제44조, 45조, 제69조
- 마약류관리에 관한 법률 제6조, 제41조~제43조
- 의료기기법 제16조, 제17조, 제32조
- 의료기사 등에 관한 법률 제15조

○ 추진기간 : 2015년 1월 ~ 12월

○ 의료기관 등 현황

(단위: 개소)

총계	종합병원	병원	치과병원	의원	치과의원	한의원	부속의원	안경업소	치과기공소	안마시술소
849	3	2	7	201	215	102	18	249	45	7

○ 의약품취급업소 현황

(단위: 개소)

총계	약국	한약국	의약품도매상	KGSP	안전상비의약품판매업소	의료기기판매업소	의료기기수리업소
1,027	169	1	18	11	183	617	28

○ 진단용방사선발생장치 및 특수의료장비 설치 현황

(단위: 대)

합계 (개소)	진단용 방사선 발생장치						특수의료 장비		
	소계	종합병원	병원	의원	치과병원	치과의원	소계	병원	의원
819	764	77	20	152	21	494	55	32	23

○ 추진방법 및 내용

- 의약인협회 4개단체와 협조체계 구축으로 자가관리능력 향상
- 의료서비스향상과 의료민원해결 등 대책방안 논의

- 자율점검 실시
 - 문항의 간소화 및 민원다발항목 중점 자율점검 실시
- 기획점검 실시
 - 자율점검표 미제출 및 허위제출업소
 - 민원신고업소 및 모니터링 결과 위반업소
 - 시 지정 기획점검 대상 업소 시·구 합동점검
- 점검반 편성 : 2인1조 3개반 (의무,약무,검진팀 합동점검)
- 안전상비의약품판매업소 시민지킴이 활동 강화

소요예산 : 3,000천원 [구비 100%]

※ 연차별 소요예산

(단위: 백만원)

구 분	계	~ 2014	2015	2016	2017	2018
사업비	15	3	3	3	3	3

그간 추진실적

○ 행정처분 실적

(단위: 개소)

총 계	고 발	업무정지 · 폐쇄	자격정지 (상신)	시정명령	사용중지	경 고	과태료
76	19	24	1(3)	7	13	5	7

○ 유기한 민원처리

(단위: 건수)

총 계	의무	약무	검진
2,360	992	1,008	360

추진계획

- 2015. 3~ 5월 : 의약업소 자율점검 실시
- 2015. 6~ 11월 : 의약업소 기획점검 실시

기대효과

- 자율점검 실시로 의료기관 및 약업소의 자정 노력 유도
- 의료기관 및 약업소의 불법 행위를 근절하여 구민의 건강증진 기여

2-3. 구조 및 응급처치 교육

응급상황 및 재난 발생 시 신속하고 적절한 응급의료지원을 할 수 있도록 구민을 대상으로 심폐소생술(CPR)과 자동제세동기 사용법에 관한 교육을 실시하여 구민의 건강증진과 안전에 기여하고자 함

□ 사업개요

○ 추진근거

- 응급의료에 관한 법률 제4조, 14조, 제47조
- 서울특별시 중구 응급의료 지원에 관한 조례

○ 추진기간 : 연중

○ 사업대상

■ 구조 및 응급처치 교육

- 심질환으로 치료중인 환자 보호자
- 응급의료에 관한 법률 제14조에 의한 교육 대상자
: 보건교사, 안전관리책임자, 관광사업종사자, 철도종사자 등
- 교육을 희망하는 일반인

■ 자동제세동기 설치 지원 및 관리 : 다중이용시설 등

○ 주요 사업내용 등

- 생활 속의 응급처치 및 관련 법률 교육
- 기본인명구조술(이론 및 실습)과 자동제세동기 장비 사용 교육
- 다중이용시설에 자동제세동기 우선 설치 지원 및 홍보

□ 소요예산 : 9,000천원[구비 100%]

※ 연차별 소요예산

(단위: 백만원)

구 분	계	~ 2014	2015	2016	2017	2018
사업비	52	10	9	10	11	12

□ 그간 추진실적

○ 심폐소생술교육

교육실적(2014년1월~12월)						
구 분	미취학아동	청소년(초·중·고)	일반인	보육교사	초·중·고교사	합계
인원수(명)	33	4,519	2,181	606	601	7,940

○ 자동제세동기 설치현황

구 분	개 소	구 분	개 소	구 분	개 소
주민센터	15	공동주택	83	경찰서 등	22
지하철역 등	22	의료시설	15	상업시설	16
관공서	15	보건시설	2	공공기관	6
학교	22	문화체육시설	9	백화점	6
사회복지시설	12	관광숙박시설	17		
계			262		

□ 추진계획

○ 2015. 1월 : 전년도 사업 평가 및 추진계획 수립

○ 2015. 1월~12월: 사업홍보 및 대상자 모집

- 구조 및 응급처치교육 협의체 운영회의
- 응급의료에 관한 법률 제14조에 의한 교육대상 기관에 교육과정 안내
- 관내 교육기관, 의료기관 등에 교육과정 안내
- 자동제세동기 설치 기관에 교육과정 및 점검 안내

○ 2015. 2월~12월 : 사업수행 및 과정평가

- 교육일정 세부계획 수립 및 교육 진행
- 보건소 홈페이지, 지역 언론매체 등을 통한 상시 홍보
- 자동제세동기 설치 지원 및 관리

□ 기대효과

- 주민의 응급처치 능력 향상을 통한 응급의료 안전망 구축
- 응급상황 시 신속하고 적절한 응급처치를 최초 발견자가 할 수 있도록 일반인 교육을 확대 시행하여 국민의 소중한 생명과 건강 보호
- 심폐소생술 및 자동제세동기 사용에 관한 구민 인지도 향상

2-4. 올바른 의약품 사용 사업

구민 대상 생애주기별 의약품 안전사용 교육과 의약품 등에 대한 올바른 정보를 제공하여 안전한 의약품 사용에 대한 지역사회 전반적인 인식 향상 및 구민 건강 증진에 기여하고자 함

□ 사업개요

- 추진기간: 연 중
- 사업대상: 관내 주민, 청소년, 어린이, 의약품 및 마약류취급업소
- 방 법
 - 주민대상 생애주기별 약물교육
 - 건강수준 및 눈높이에 맞는 포괄적 교육을 통해 약물이해도를 높이고 올바른 의약품 사용을 위한 환경 조성

대상 집단	어린이 (미취학)	학생 (초중고교생)	성인 및 어르신	
			임산부	그 외
교육 방법	시청각교육을 통한 약물오남용교육	약물오남용 예방교육	소규모 그룹교육	소규모 그룹교육
중점 교육 내용	약의 정의 및 어린이 약화사고 예방법	가정상비약 목록 작성 등 실습위주, 마약류 및 살 빼는 약, 유해물질의 정신적·신체적 폐해 등	의약품 복용 정보, 임신·수유중 약물 사용정보, 건강 정보 제공	의약품 복용 정보, 건강정보, 오남용예방 교육 등

- 가정불용의약품 안전관리사업



- 가정불용의약품 수거·폐기 활동
- ‘가정 내 폐의약품 수거의 날’ 지정 운영 : 매달 네 번째 수요일
- 불용의약품 수거 관련 특화사업 발굴 운영 : 찾아가는 불용의약품 수거행사 등
- 올바른 의약품 사용하기 시민체감 정보제공
 - 의약품 등 안전성 정보제공: 부적합의약품 및 부작용 등 정보
 - 당번약국 및 약국운영시간 현황 알림 (보건소 및 구청 홈페이지 관리)

□ **소요예산 : 9,600천원** [구비 100%]

※ 연차별 소요예산

(단위: 백만원)

구 분	계	~ 2014	2015	2016	2017	2018
사업비	55	9	10	11	12	13

□ **그간 추진실적**

○ 대상자별 차별화된 교육 실시 (기간 : 1월~12월)

구 분	총계	어린이 (미취학)	초중고	성인	어르신 (1:1교육)	의약단체
횟 수	834	20	70	5	735	4
인원(명)	8,817	615	7,054	94	735	319

○ 가정불용의약품 수거 및 폐기실적

연 도	2014년
수거량	4회 실시, 1,530kg
찾아가는 불용의약품 수거행사	- 참여대상 : 덕수중학교 전교생 (13개반, 300명) - 홍보물 제작(학생), 캠페인 실시 및 의약품 5.7kg 수거

□ **추진계획**

- 2015. 1월~ : 올바른 의약품 안전사용계획 수립
- 2015. 2월~12월 : 의약품안전사용교육 접수 및 교육실시
- 2015. 3월,6월,9월,11월,12월 : 가정 불용의약품 소각처리
- 2015. 7월,12월 : 찾아가는 불용의약품 수거·폐기 행사실시

□ **기대효과**

- 의약품 안전사용에 관한 구민들의 전반적인 인식 향상
- 의약품에 대한 올바른 정보제공 및 교육을 통해 구민건강 증진

3. 질병의 조기발견 및 치료를 위한 검진사업

3-1. 건강검진사업

대상자별 특성에 따른 맞춤형 건강진단으로 만성질환 및 건강위험요인을 조기발견 치료 관리함으로써 국민의 건강수준을 향상시키고자 함

□ 사업개요

- 추진근거
 - 국민건강보험법 제47조(건강검진) 및 동법시행령 제26조
 - 지역보건법 제9조(보건소의 업무)
 - 주민건강검진 보건소 수가조례(2006.2.10.)
- 추진기간 : 연중
- 사업대상 : 지역주민 및 국민건강보험공단검진 신청자
- 주요 사업내용 등
 - 국민건강보험공단 일반건강검진, 의료취약계층건강검진,
 - 의료급여 수급권자 건강검진비 지원(국민건강보험공단 검진비 예탁)

□ 소요예산 : 250,389천원 [국비 32,726(13%), 시비 36,593(15%), 구비 181,070(72%)]

※ 연차별 소요예산 (단위 : 백만원)

구 분	계	~ 2014	2015	2016	2017	2018
사업비	136	36	25	25	25	25

□ 그간 추진실적

(단위: 명)

추진 내용	추진실적	추진 내용	추진실적
국민건강보험공단 건강검진	378	취약계층건강검진(청소년포함)	1,087
주민건강검진(의경포함)	1,124	외국인 건강검진	245
합 계			2,834

□ 추진계획

- 2015. 1 : 추진계획 수립
- 2015. 1~12 : 건강검진 수검, 홍보, 검진비 공단예탁
- 2015. 12 : 건강검진 결과보고

3-2. 의료비 지원(희귀 난치성질환자, 암환자)

의료비의 경제적 부담이 과중한 희귀 난치성 질환자, 암환자에게 의료비를 지원하여 대상자 및 가족의 사회경제적 심리적 안녕과 주민건강 및 복지수준 제고

□ 사업개요

- 추진근거 : 희귀 난치성 질환자 사업지침, 암관리법
- 추진기간 : 연중
- 사업 대상자
 - 만성신부전증, 파킨슨 등 총 134종 희귀난치질환
 - . 건강보험가입자중 재산 소득 기준이 만족하는 자
 - 암환자 의료비지원 대상자
 - . 의료급여수급자, 건강보험가입자(국가암검진 후 암 확진자)
- 주요 사업내용 등
 - 희귀난치성질환자 의료비 지원, 등록 및 관리
 - 암 확진자 의료비 지원

□ 소요예산 : 173,651천원[국비 52,095(30%), 시비 60,778(35%), 구비 60,778(35%)]

※ 연차별 소요예산

(단위 : 백만원)

구 분	계	~ 2014	2015	2016	2017	2018
희귀 난치성 질환자	408	104	76	76	76	76
암환자	504	112	98	98	98	98

□ 그간 추진실적

- 희귀 난치성 질환자 의료비 지원
 - 국민건강보험공단 예탁금 : 103,180천원(100%)
 - 희귀 난치성 질환자 의료비 지원 : 57명/3,206건/123,021천원
- 암환자 의료비 지원
 - 암환자 의료비 지원 100명/136건/62,964천원

□ 추진계획

○ 희귀 난치성 질환자 의료비 지원

- 2015. 1 : 추진 계획 수립
- 2015. 1~12 : 의료비 지원 및 홍보, 국민건강보험공단 예탁
- 2015. 4~6, 10~12 : 소득재산 정기재조사

○ 암환자 의료비 지원

- 2015. 1 : 추진 계획 수립
- 2015. 1~12 : 암환자 의료비 지원 및 홍보

3-3. 국가암검진사업

국가암 검진자 대상으로 수검 안내 및 검진 독려하여 5대 국가암(위, 간, 대장, 유방, 자궁경부) 수검률 향상을으로 암의 조기발견

□ 사업개요

- 추진근거 : 암관리법 제9조 및 제11조 2
- 추진기간 : 연중
- 사업 대상자 : 의료급여수급권자, 건강보험가입자 하위 50% 이하
- 주요 사업내용 등
 - 국가암 검진 안내 및 검진 독려
 - 암 교육 및 간담회 실시

□ 소요예산 : 80,000천원[국비 24,000(30%), 시비 28,000(35%), 구비 28,000(35%)]

※ 연차별 소요예산 (단위 : 백만원)

구 분	계	~ 2014	2015	2016	2017	2018
사업비	447	127	80	80	80	80

□ 그간 추진실적

- 국가암 검진

예산 집행		수검 실적		홍보		
예탁금	인건비 등	암종별 수검자	수검률	검진 안내	검진 독려	교육 및 간담회
120,650천원 (100%)	5,098천원 (80%)	13,903	26.19%	15회	25,000건	7회

□ 추진계획

- 2015. 1~2 : 국가암검진사업 계획 수립
- 2015. 3~12 : 국가암검진 안내 및 홍보, 검진대상자 검진