2019 주요업무 보고

2019. 9. 3.

시 민 건 강 국

목 차

I . 일 반 현 황

II . 정책비전 및 목표

III . 주요업무 추진계획

1. 예방부터 치료까지 공공보건의료 강화
2. 건강증진, 건강생활 환경 조성
3. 안전한 먹거리 환경 조성
4. 사람과 동물의 조화로운 공존

※ 자료작성 기준일 : '19. 7. 31

IV . 서면보고 (각 부서별 주요업무)

I. 일반 현황

조직 및 인력 ('19. 7.31 기준)

조직 : 5과 27팀



- 사 업 소 : 어린이병원, 은평병원, 서북병원, 보건환경연구원
- 특수법인 : 서울의료원
- 출연기관 : 공공보건의료재단

인 력

○ 시 본청 : 정원 157명, 현원 159명

구 분	계	행정직군	기술직군	관리운영직	임기제
계	157 / 159	33 / 32	112 / 116	3 / 3	9 / 8
보건의료정책과	40 / 46	10 / 10	27 / 33	1 / 1	2 / 2
건강증진과	26 / 24	5 / 6	20 / 17	0 / 0	1 / 1
식품정책과	47 / 42	7 / 8	34 / 30	2 / 0	4 / 4
질병관리과	29 / 29	7 / 4	20 / 23	0 / 1	2 / 1
동물보호과	15 / 18	4 / 4	11 / 13	0 / 1	0 / 0

○ 사업소 및 출연기관 : 정원 2,685명 현원 2,513명

구 분	어린이병원	은평병원	서북병원	보건환경연구원	서울의료원 (분원포함)	공공보건의료재단
정원/현원	293/277	216/195	285/269	293/278	1,568/1,465	30/29

과별 담당업무

부 서	주 요 업 무
보건의료정책과	<ul style="list-style-type: none"> ○ 보건의료 주요업무계획 수립, 공공보건의료 재단 운영 ○ 시립병원 운영 혁신, 응급의료사무, 환자안전망 병원 운영 ○ 시민건강관리센터 운영, 의료법 관련 지도 감독, 세이프약국 운영 ○ 정신건강증진사업, 정신건강복지센터·정신재활시설 운영, 자살예방사업
건강증진과	<ul style="list-style-type: none"> ○ 금연도시 서울 만들기, 지역사회 건강조사 ○ 지역사회 통합건강증진, 생애주기별 비만예방, 음주폐해 예방사업 ○ 서울아기 건강첫걸음, 모자보건, 산모신생아 건강관리, 모자건강센터 ○ 마을중심 지역주민건강관리, 찾동방문건강관리, 재가암 환자관리 지원, 치매관리 사업 ○ 건강생태계, 장애인건강권, 지역사회중심재활사업, 학생아동치과주치의, 웰다잉사업
식품정책과	<ul style="list-style-type: none"> ○ 식품안전, 원산지관리 종합계획 수립추진, 농수축산물 안전·수거검사 ○ 식품위생 지도·단속, 음식점 원산지 관리, 식중독예방 ○ 가공식품 등 안전성검사, 유전자 변형식품 표시관리 ○ 식품진흥기금 운영, 어린이 식생활 안전관리 및 식생활교육지원사업 ○ 서울시 나트륨섭취 및 당섭취 저감화 및 음식문화개선사업 ○ 임신부 및 영유아 영양플러스사업 및 취약 계층아동 영양관리 사업(애들아 과일먹자)
질병관리과	<ul style="list-style-type: none"> ○ 국가 결핵관리사업 및 국가 필수 예방접종, 국가 암, 한센사업 관리 ○ 법정감염병(전수·표본 감시) 관리 및 예방, 수인성·식품매개질환 역학조사 ○ 신종 감염병 대응 및 조치체계 관리, 국가지정 입원치료병상 등 운영 및 관리 ○ 환경성질환 예방관리, 공중위생시설 관리, WHO 아시아 환경보건센터 관련 사항 ○ 서울형 유급병가지원 사업 추진
동물보호과	<ul style="list-style-type: none"> ○ 동물복지종합계획 수립, 동물보호센터 및 동물복지시설 설치·운영 ○ 가축위생·방역, 유통사료 성분등록 및 품질관리, 인수공통전염병 관리 ○ 유기동물 보호관리, 길 고양이 중성화 사업, 동물등록제 운영 ○ 동물보호단체 육성 및 지도, 축산·수산·곤충산업 진흥 및 지원

2019 예산현황

□ 예산(일반회계) : 483,668백만원

(단위 : 백만원)

구 분	2019년 예산	2018년 예산	증감률(%)
계	483,668	472,038	11,630(2.5)
행정운영경비	8,063	7,804	259(3.3)
재무활동 (타회계전출금·반환금)	599	2,477	△1,878(△75.8)
사업비	475,006	461,758	13,248(2.9)

※ 최종예산액 기준

□ 기금

(단위 : 백만원)

기 금 명	2019년 예산 운용				
	계	비용자성사업비	용자성사업비	재무활동비	행정운영경비
식품진흥기금	8,673	3,327	1,500	3,841	5

※ 식품진흥기금 총 조성액 : 66,893백만원

□ 분야별 예산 현황 : 492,341백만원(일반회계+기금)

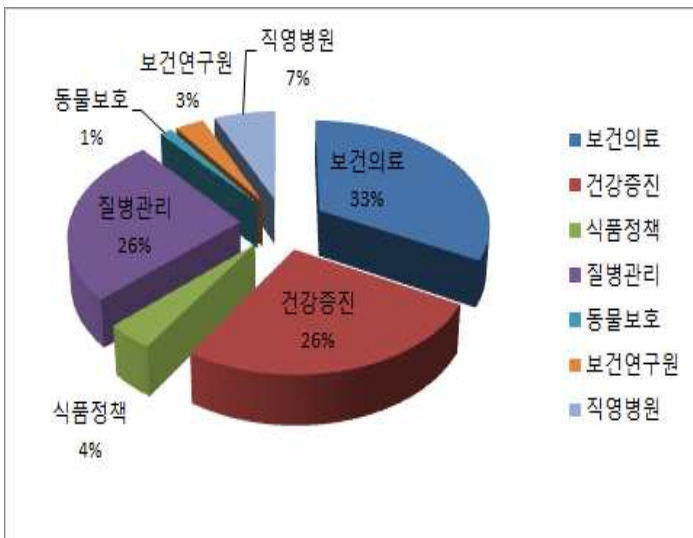

구 분	예산액(백만원)	비율 (%)
합 계	492,341	100%
보건의료	161,123	32.7%
건강증진	128,929	26.2%
식품정책	19,534	4.0%
질병관리	127,943	26.0%
동물보호	6,476	1.3%
보건연구원	15,581	3.2%
직영병원	32,755	6.7%

II. 정책비전 및 목표

함께 만들고 누리는 건강 서울

건강수명 연장

건강형평성 제고

건강생태계 조성

전략 과제

예방부터 치료까지 공공보건으로 강화

- ◇ 공공보건의료 인프라 강화 및 운영 혁신
- ◇ 민간과 협력체계 구축하여 공공보건의료 서비스 확대
- ◇ 서울형 응급환자 대응 역량 강화
- ◇ 지역사회와 함께하는 정신건강, 자살예방 추진

건강증진, 건강생활환경 조성

- ◇ 금연도시 서울만들기
- ◇ 생애주기별 질병예방, 건강관리 지원
- ◇ 건강한 지역사회 환경 조성
- ◇ 예방부터 확산차단까지, 감염병 대응역량 강화

안전한 먹거리 환경 조성

- ◇ 안전한 먹거리 공급체계 구축 및 식품안전 강화
- ◇ 환경변화에 대응하는 건전한 식품유통 정착
- ◇ 건강한 식문화 조성 및 급식시설 위생관리

사람과 동물의 조화로운 공존

- ◇ 민관협력을 통한 유기동물 안락사제로화도전
- ◇ 동물과 조화로운 공존을 위한 동물복지 환경 조성
- ◇ 수의 공중보건 강화

실행 전략

- ◆ 새로운 건강수요 예측 및 선제적 건강정책 발굴 시행
- ◆ 정책수립·집행·평가 등 전 과정에 시민, 전문가 등과 소통 및 협치 강화

III. 주요업무 추진계획

1. 예방부터 치료까지 공공보건의로 강화

2. 건강증진, 건강생활환경 조성

3. 안전한 먹거리 환경 조성

4. 사람과 동물의 조화로운 공존

1. 예방부터 치료까지 공공보건의료 강화

① 공공보건의료 인프라 강화 및 운영 혁신

② 민간과 협력체계 구축하여 공공보건의료서비스 확대

③ 서울형 응급환자 대응 역량 강화

④ 지역사회와 함께하는 정신건강, 자살예방 추진

권역별 규모있는 거점 시립병원 확대 및 통합브랜드 개발

- 감염, 응급, 재활 등 필수의료 강화를 위한 권역별 규모 있는 시립병원 확대
 - 서남권역 : 서남병원의 지역책임의료기관 역할 수행을 위한 종합병원 승격('19.4.)
 - 동북권역 : 강남북 균형발전을 위해 강북 어린이전문병원 건립 추진 ('19.6.~'20.2. 타당성 용역 추진)
 - 서북권역 : 서북병원의 기능 및 역할 강화 추진(서북병원 혁신방안 수립을 위한 서울시·서북병원·외부전문가로 구성된 TFT 운영, '19.7~)
 - * 결핵환자 중 비순응 및 정신질환자 격리치료실(21병상) 구축 예정('19년말 ~ '20년초)
 - 중앙권역 : NMC 이전에 따른 을지로분원 설치와 동부병원 연계 종합병원급으로 확대
- 서울시립병원 인지도 제고를 위한 통합브랜드 CI개발 완료
 - 시민소통기획관, 공공보건의료재단과 협력하여 통합브랜드 개발 선포('19.3.)
 - 12개 시립병원 간판 등 '서울케어' 통합브랜드 교체 진행('19.4.~12.)

서울케어 - 건강돌봄서비스로 커뮤니티 케어 선도

- 찾동·시립병원 발굴 건강고위험군 대상 맞춤형 건강돌봄서비스 제공
 - 포괄적 건강평가(167명), 케어서비스 제공(3,329건), 영양식품지원(898회)
 - 맞춤형 보건·의료·복지 서비스 연계 : 191건(보건 46, 전문센터 12, 의료 52, 복지 81)
- 지역건강돌봄서비스의 허브기관인 보건지소 확충 및 기능 확대
 - 지역 포괄케어 거점 공간으로서 보건지소 지속 확충 : 28개소('18) → 33개소('19)
 - 보건(지)소 건강돌봄서비스 수행 전담팀 확대 운영 : 4개구('18) → 10개구('19)
 - * 전담팀 : 마을의사, (방문)간호사, 사회복지사, 영양사, 물리(작업)치료사 등 5~10명으로 구성
- 민간의료기관 참여·협력 강화, 전산프로그램 보완, 대시민 홍보 추진
 - 서울시의사회와 MOU체결(2.27), 사업참여 활동비 기준 마련, 전산 통계관리 보완
 - 서울케어-건강돌봄 선포(3.7), SBS 모닝와이드(6.26)·라디오 송출, 지하철(1,734면)

시민 체감도 제고를 위한 시립병원 서비스 개선

● 시립병원을 통한 보건·의료·복지(301) 통합 연계서비스 활성화

- 차상위 계층 등 의료사각지대 대상 의료비·간병비 지원확대 및 병원별 편차 해소
 - * 관련예산 지원 확대 : 17억('18) → 19억('19)
 - * 전문가 등 참여 사업지원추진단 운영으로 표준매뉴얼 개발 보급('19.1월~)
- 공공보건의료재단을 통한 민간기금 조성 활성화를 통해 사업 확대('19년~)
- 반복 입원환자 사례관리 및 지역사회 건강돌봄 연계 확대 : '19년 826건

● 간병비 부담 경감과 수준높은 간병서비스 제공을 위한 간호간병통합병동 확대

- 간호간병통합서비스 병상 확대 : 1,038병상('18년) → 1,080병상('19년 7월)
 - * 2019년 7월(1,080병상) : 서울의료원 450, 동부병원 173, 북부병원 40, 서남병원 102, 보라매병원 168, 어린이병원 112, 서북병원 35

● 응급실내 공공응급상담사(7명)와 경찰배치(30명)로 맞춤 연계 및 안전 확보

- 참여 병원 : 서울의료원(2명), 보라매병원(2명), 동부병원(1명), 국립중앙의료원(1명), 적십자병원(1명)
- 고위험군 환자대상 심층면접을 통해 사회 경제적 서비스 연계 지원
 - * 선별 5,598명 , 개입 1,935명 , 연계 1,184명

양질의 공공보건의료서비스 제공을 위한 보건의료인력 역량 강화

● 공공의료에 대한 인식 및 가치관 정립을 위한 '공공의료아카데미' 운영

- 대 상 : 시립병원, 보건소 근무 보건의료인력(의사, 간호사 등)
- 실 적 : 12회 282명(공공보건의료정책, 지역사회와 건강, 주민참여와 공동체)

● 서울시립대 보건대학원 위탁교육 실시('18년~)

- 보건인력 역량강화를 위한 지원인원 확대 : 4명('18)→5명('19)
 - * 교육대상자 전공 : 도시보건정책관리(3명), 도시사회건강(2명)

● 지역사회 건강돌봄 역량강화를 위한 전문인력 교육

- 대 상 : 건강돌봄팀, 의사, 정신전담요원 / 공통과정, 심화(1, 2)과정
- 실 적 : 21회, 502명(커뮤니티케어 이해, 노인질환 관리, 정신건강평가,상담)

의료복지 취약층 대상 의료서비스 제공 강화

- **아파도 치료받지 못하는, 일하는 시민을 돌보는 『서울형 유급병가지원』 시행**
 - 지원대상: 국민건강보험 지역가입자 중 기준 중위소득 100% 이하의 근로소득자 또는 사업소득자로 입원·공단 일반건강검진을 실시한 서울시민
 - 지원금액: 1일 81,180원('19년 서울특별시 생활임금 기준, 시급 10,148원)
 - 홍보: TV, 라디오 방송(6회), 관련단체 MOU(19개 기관), 리플릿·포스터·전단지 230,600매 배부, 지역가입자 안내문 문자 242,225건, 버스·지하철 광고 등
 - 실적: 신청 53건(지급 4건, 지급액 2,110,680원)※'19. 8. 13.기준 신청 100건
- **안전망병원 운영으로 의료 사각지대 축소 및 의료 공공성 강화**
 - 참여 의료기관 : 17개소 (무료진료의료기관 3, 민간의료기관 2, 시립병원12)
 - 취약계층 의료지원 : 응급·중증진료 78명, MRI·CT등 검사 24명, 치주질환·틀니 37명
 - 시립병원과 민간병원 협력 및 지원범위 확대 : 민간의료기관 1차 진료, 시립병원 2·3차 진료, 치과 및 산업재해 등 지원

지역사회 의료자원을 활용한 필수 의료서비스 제공 확대

- **고혈압 등 만성질환자 자기관리능력 향상을 위한 시민건강포인트 사업 강화**
 - 보건소와 민간의료기관이 함께 고혈압·당뇨병 등록 관리체계 구축하여 지속치료를 제고
 - * 12개구 260개 의원 참여, 환자등록 26,565명('19.7월 누계)
 - * 포인트 적립(누계) 455,241천 포인트, 사용 279,634천 포인트(61.4%)
 - 실시간 의료정보 공유를 위한 시민건강포인트 정보관리시스템 유지관리(연중)
- **경증환자의 의료공백 해소를 위해 야간·휴일 지정 진료기관 운영 내실화**
 - 야간·휴일 지정 의료기관 지정현황 : '서울가정의원' 등 43개소
 - * 야간·휴일지정 의료기관 이용현황 : 총 259천건 ('19년 6월말 기준)
 - 야간·휴일 지정 진료기관 운영사업 만족도 조사 실시(환자본인 또는 보호자 307명 출구조사)
 - * 기간 : '19. 5. 2 ~ 6. 2
 - * 조사결과 : 인지율(78.2%), 만족도(85.9%), 필요성(98.7%)
- **약물 오남용은 줄이고 치료효과는 높이는 세이프약국 확대운영**
 - 세이프약국 확대 운영 : 24개구 526개 약국('19년)
 - 서울케어-건강돌봄 대상자 복약상담 및 상담프로그램 개선을 통한 세이프약국 역할 확대
 - 포괄적 약력관리 51,740건('18년) → 31,186건('19.7월), 금연연계 245명, 정신연계 23명

응급환자 생존을 향상을 위한 대응체계 구축

- 안전한 환자 이송을 위한 ‘중증응급환자 공공이송체계’ 구축 운영
 - 구급차에 전문의 등 이송팀 탑승하여 환자 상태를 관찰·치료하면서 이송(24시간)
 - 중증응급환자 치료용 특수구급차 이송 실적 : 638건(3.0건/일)



(구급차 외부)

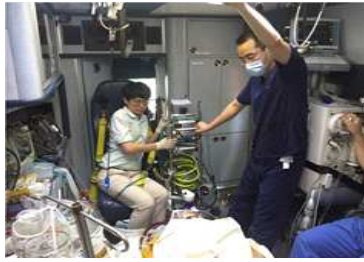

(이동중)



(구급차 내부)

- 심장정지 생존을 향상을 위한 심폐소생술 및 응급장비(AED) 교육·홍보 확대
 - 시민 대상 대상자별 맞춤형 교육 : 5,493회, 389,187명
 - * 기본교육(미취학어린이, 어르신 등), 일반교육(법정의무자, 자동심장충격기 설치기관 관리책임자 등)
 - AED 사용법 등 홍보(SNS, 홈페이지, 전광판, 소식지, 언론매체 등) : 134건
- 자동심장충격기(AED)보급 확대 및 관리체계 구축
 - 자동심장충격기 및 소모품(패드, 배터리) 수요조사 : '19. 6 ~ 7
 - '19년 상반기 자동심장충격기 설치율 및 실태조사 : 의무설치대상 1,523개소 (미설치: 9개소, 설치율 99.4%)

다수 사상자 발생 재난대비 대응체계 강화

- 대량재해 발생 대비 재난의료지원태세 완비
 - SDMAT 79팀 436명 구성(보건소 25팀, 의료기관 54팀)
 - 재난의료 인적자원 ARS 운영 : 3회(1회/2월) / LET 무선통신망 운영 : 250대
 - 재난의료지원물품 점검 : 6개 재난거점병원(서울대, 이대, 고대구로, 고대안암, 서울의료원)
- 재난 발생 대비 대량 집체 교육 및 현장 응급의료소 설치 훈련
 - 보건의료종사자 재난의료 FMTP 운영 : 25명
 - 신속대응반 행정요원 특성화 교육(1회, 54명)/ 재난의료지원 교육(5회, 145명)
 - 모바일 상황실 훈련 3회 실시 / 현장응급의료소 설치훈련 : 1회

지역사회 중심 정신질환자 돌봄체계 강화

● 지역사회 정신질환자 복귀 지원을 위한 통합적 정신건강서비스 제공

- 보건소를 통한 촘촘한 자원체계 구축 : 보건소장 역량강화 교육 3회 75명, 정신건강전문요원 30명 배치
- 지역사회 정신건강 조기검진 및 고위험군 발굴·관리
 - * 상담 52,868명, 초기평가 11,855명, 자원연계 10,899건, 사례관리 65,374건, 찾·동 4,080건
- 서울형 병원기반 사례관리 모델 개발 및 시범운영 : 7개 의료기관 80명 연계
- 정신질환자 응급대응 체계 구축으로 당사자 및 시민의 안전 확보
 - * 민관협의체 회의 4회 개최(경찰, 소방, 의료기관 등 26기관 140명 참여)
 - * 서울형 정신응급의료센터(서울특별시보라매병원) '19. 9월 중순 개소 예정(의료진 채용 완료)

● 회복 정신질환자의 주거지원 및 자립생활지원 확대를 지역사회 안정적인 정착 도모

- 퇴원, 퇴소 후 지역 내 독립주거지원 체계 마련
 - * 주거지원협의체 구성 : 위원 19명/회의 4회, 주택 : 38호(자립생활주택 22, 지원주택 16)
 - * 주거지원서비스 운영기관선정(자립3, 지원1) : 한울정신건강복지재단 한미음식서비스협동조합 사립사람 희망이음
- 정신질환자 권익 증진 및 당사자 역량강화를 위한 자립생활지원 확대
 - * 당사자 단체 등 자립생활지원 3개소 : 한국정신장애인지립생활지원센터 외 2, 예산 364,500천원
 - * 절차보조사업 운영 지원 : (사)정신장애와 인권 파도손, 예산 200,000천원, 동료지원(19명/97건)

● 「서울시 정신건강정책 수립」을 위한 협의체 구성 예정

- 시민, 당사자, 전문가 등 관계자들이 참여하는 협의체 운영을 통한 의견수렴 및 종합계획 수립

민관협치를 통한 생명존중 및 치유문화 확산

● 지역정신건강 지원 사업 활성화 통한 자살예방 안전망 구축

- 보건소(자살 2명, 정신 1명) 전담인력 배치로 지역정신건강 초기대응
- 광역·지자체 단위 복지, 마을, 자치, 여성분야등 추진단 운영으로 협력체계 유지
 - * 청소년, 일반시민, 복지 종사자 등 생명지킴이 양성 : 17,987명
 - * 우울 및 자살고위험군 발굴 1,131건, 자살예방지킴이 연계 879건, 집단프로그램 1,767건

● 서울시자살예방센터 운영을 통한 지역사회 기반 자살예방사업 강화

- 지역특화 자살예방사업 공모 5개구 선정 : 종로, 동대문, 노원, 강북, 영등포
- 지자체별 순회 생명사랑 포럼 4회/162명, 자살예방 국제심포지엄('19.8.) 준비
- 4대 종교계와 함께하는 「살사프로젝트」 지속 추진으로 생명존중문화 분위기 조성
 - * 열린포럼('19.5.30), 유가족 심리지원 37회/114명, 유족을 위한 종교의식 5회/89건

● 서울시민 정신건강 접근성 향상을 위한 다양한 문화콘텐츠 추진

- 치유경험 공유 및 치유활동가 양성을 위한 '누구에게나 엄마가 필요하다' 운영
 - * 치유활동가 양성 299명(일반인 270, 어르신공감단 29), 역량강화교육 296명
 - * 이동형 마음치유공간 '속마음버스' 운영: 1,044명 이용
- 청소년 대상 찾아가는 생명문화 버스 운영
 - * 우리학교 수다공방 및 수다교실 2,386명, 생명문화 버스체험 2,270명, 토크콘서트 77명
- 일반시민의 자살예방 감수성 향상을 위한 '자살예방연극공연' 추진: 운영주체 공모중

2. 건강증진, 건강생활 환경 조성

① 금연도시 서울만들기

② 생애주기별 질병예방, 건강관리 지원

③ 건강한 지역사회 환경 구축

④ 예방부터 확산차단까지, 감염병 대응역량 강화

1

금연도시 서울만들기

금연문화 조성을 위한 기반구축 및 금연지원서비스 강화

● 금연문화조성 기반 구축 및 인식개선 추진

- 사업장 금연문화조성 사업 프로그램 교육 및 기술이전
- 보건소 금연클리닉과 사업장, 학교 대상 찾아가는 금연클리닉 서비스 운영
- 지역주민 직접 참여로 '사진' 활용, 금연의제 발굴·토론 및 인식개선을 위한 「포토보이스」 추진
 - * 흡연율 높은 3개구(중랑구·강북·금천구) 시범 실시

● 금연 성공률 향상을 위한 금연상담 기술지원

- 금연클리닉 상담사 역량교육(2회) 및 금연코칭 기술지원(1회)

● 사회전반 금연분위기 확산을 위한 유관기관 협력사업 추진

- 서울 금연의 날 포럼(5월) : 서울금연지원센터 연계협력 및 신종담배 대응방안
- 대한금연학회 전문가 포럼 공동 주최(11월)

담배없는 세대 구축을 위한 청소년 흡연예방 및 금연사업 강화

● 담배불법판매 모니터링 지속 실시

- 담배판매 소매점의 청소년 담배불법판매 행위 모니터링 : 연 2회
 - * 불법판매율 지속 감소 : 48.4%('15) ⇒ 32.7%('17) ⇒ 17.8%('19 상반기)
- 불법판매소 대상 시정조치 공문 발송(연 2회) 및 유관기관 협력 점검·계도

● 청소년 주도적 참여 확대로 건강한 금연환경 조성

- 청소년 주도, 교육청 협력 지역사회 흡연유해환경지도(GIS)구축 추진
- 학생주도 학교주변 주요통학로 금연거리 확대('18년 77개교→'19년 156개교)

● 건강한 또래문화 구축을 통한 담배수요 및 접근 차단

- 흡연예방 눈높이 실천 전략 마련, 학생중심 토론회 실시 및 홍보 동영상 제작
- 담배 없는 미래세대 구축, 학교·지역사회 참여 흡연예방 합동캠페인 추진

지속가능한 금연구역 관리로 시민 간접흡연 피해 최소화

● 시민 건강권 보호를 위한 금연구역 지속 확대

- 경의선숲길공원 등 3개소(1월), 서울식물원(7월)

● 금연구역 단속 및 관리 철저

- 특별단속기간 운영 : 유치원·어린이집 주변(4월), 경의선숲길공원(6월)
- 금연구역 안내체계 개선·정비 지속 : 주요 지하철역 출입구 100개소(8~11월)

● 신종 담배(JUUL) 불법판매·사용현황 집중점검 및 단속(6~7월)

- 불법판매 금지 계도·홍보(청소년유해환경감시단 등 연계), 금연구역 내 사용행위 집중단속

건강한 임신·출산·양육 지원

- 건강한 임신을 위한 서울시 남녀 건강 출산 지원 : 4개구 → 12개구 확대
 - 남녀 건강 임신·출산 지원을 위한 공공서비스 확대 및 사업 효과성 모니터링
 - 난임 지원 확대: 난임부부 대상 및 남성검진 추가, 여성난소기능검사 연령제한 폐지
- 출산가정에 산모신생아건강관리서비스 제공 : 22,263명(18년) → 32,000명(19년)
 - 출산 가정을 방문하여 산모·신생아 건강관리 및 식사 돌봄·집안정리 등 지원
 - 이용자 만족도 향상을 위한 서비스기간 선택 확대 및 교육기관 전문성 강화추진
- 미래세대 공평한 출발보장 서울아기 건강첫걸음 사업 확대 : 22개구 → 25개구
 - 산모·영유아 방문간호사 확대 배치 : 92명(18년) → 120명(19년)
 - 출산가정 서비스 충족률 : 30% (18년) → 38% (19년)
- “모아모아, 한 곳에서 편리하게” 서울시 임신·출산 정보센터 웹사이트 구축
 - 임신·출산 정보를 한 곳에 모아 단계별 사용자 맞춤형 정보 제공

아동·청소년기 통합건강관리로 건강한 미래세대 육성

- 아동·초등학생·치과주치의 사업 확대 : 초등4학년 → 초등1·4학년
 - 치과주치의 사업 전산서비스 시범적용 확대 : 12개구(18) → 25개구(19)
 - 취약계층 예방진료~심화치료: 지역아동센터 435개소 10,000명 목포(서울대 MOU체결)
- 청소년 비만예방을 통한 건강한 성장 지원
 - “서울형 건강증진학교” 3개교 시범운영: 간편이침 식사, VR 스포츠실, 통합 프로그램, 고교비만관리 등
 - 『보건소·학교·방과 후 돌봄 시설』 협력 평생 건강습관 형성 : 25개(보건소), 76개(학교), 102개(시설)

어르신 건강관리 강화 및 치매 안심 환경 조성

- 마을 중심 어르신 건강관리 사업 확대
 - 찾동, 통합 방문건강관리사업 운영 일원화 및 동 배치 : 9개구(18) → 25개구(19)
 - 동(洞)별 대상자 수 대비 방문간호사 적정인력 확충 (19년 자치행정과 인력진단)
 - 주민 자발적·주도적 참여하는 건강생태계 조성 활성화(건강소모임, 건강리더 활용 등)
 - 신체활동리더가 함께하는 낙상 및 치매예방 활동지원(199개기관, 3,999회 운영)
- 치매 정기 조기검진 및 결과 관리로 어르신 인지건강 개선과 치매예방 실천
 - 치매걱정 없이 살 수 있는 서울시 치매안심마을 조성 : 11개구(18년) → 25개구(19년)
 - 의사결정이 취약한 치매노인 공공후견인 사업 : 3개구(18년) → 25개구(19년)

환경유해인자로부터 안전한 생활환경 조성

● 사회취약계층 환경성 질환 예방사업 추진

- (대상) 독거노인, 경로당, 양로원, 지역아동센터
 - * 환경유해인자 진단 및 환경개선컨설팅 445개소, 도배·장판 교체 등 환경개선 지원 85개소 등
- 어린이집 등 어린이 활동 공간 환경안전관리 점검 및 교육·홍보
 - * 시설물 환경안전점검 3,000개소, 어린이집 환경보건 교육 및 연극공연 135개소
- 아토피·천식 예방관리사업 지속 추진
 - * 아토피·천식 안심학교 655개소 운영, 아토피·천식 교육정보센터 운영(민간위탁)

● WHO 아시아 태평양 환경보건센터 개소·운영 지원

- 환경오염 및 기후변화로 인한 건강영향연구 및 정책방향 제시 등
 - * 환경부-WHO-서울시 간 업무협약 체결('19.1.15)
- 서울 글로벌센터 입주 MOU(장소업무협약) 체결 진행 중(9월 오픈 예정)

● 『서울형 환경보건 및 지역사회 알권리 조례』 제정에 따른 시행계획 수립

- 서울시 환경보건 및 화학물질 관리계획 수립을 위한 정책개발 연구
- 서울형 환경보건 및 독성관리센터 설립 타당성 조사 연구 수행 등
 - * 서울시 환경보건위원회 월1회 운영 중

공중위생 수준향상 추진

● 공중위생업소(아·미용, 목욕, 세탁, 숙박시설) 위생서비스 강화

- 공중위생업소 민관 합동점검 : 1,081개소/3회('18) → 1,650개소/4회('19)
- 공중위생서비스 수준 평가 공표 : 8,236개소/목욕·세탁·숙박('18) → 28,671개소/아·미용('19)
 - * 공중위생업소: 41,139개소(숙박3,026 목욕917, 미용2,651 미용26,528 세탁4,807 건물위생3,210)
- 제100회 전국체전 및 제39회 전국장애인체전 대비 숙박업소 현황조사, 자율참여 숙박업소 파악, 숙박예약 현황조사 및 민관합동 점검(연3회)

● 쾌적하고 안전한 화장실 이용환경 조성

- 민간의 남녀공용화장실 실태조사 및 분석
- 2018년 시행한 공중화장실 변기실 내 휴지통 없애기 정착
 - * 제3회 공중화장실관리인 합창대회 개최로 자금심 고취를 통한 쾌적한 이용환경 조성 참여 유도(10월)

● 먹는물 공동시설(약수터) 수질관리

- 관리등급별 정기수질검사 3~8회 : 712건('18) → 884건('19)

의료기관 집단감염 예방을 위한 안전관리대책 강화

- **의료기관 감염관리 실태조사 및 전문가 현장 방문 컨설팅(60개소)**
 - 대상: 의료 관련 감염병 발생 위험이 높은 요양병원 등 중소병원 및 의원
 - 현장 컨설팅: 전문가가 방문하여 취약점을 확인 후 시설 개선 및 종사자 행태 개선 자문
- **의료기관 종사자 감염관리 교육 실시 및 매뉴얼 배포**
 - 의원급 의료기관 종사자를 대상으로 권역별로 나누어 사례중심 교육(25회)
 - * 컨설팅 결과, 파악된 문제점 및 개선방안을 「감염관리 실무매뉴얼」로 제작·배부
 - 중소병원 종사자 대상으로 의료관련 감염병 예방을 위한 환자관리, 격리지침 등 교육(2회)
- **감염학회, 의사회가 참여하는 「감염관리 지역 네트워크」 구축**
 - 지역 내 상급병원 및 중소병원·의원 간 1:1 연계하여 기술자문 추진

민관협력을 통한 결핵 예방과 조기퇴치

- **결핵 취약시설 종사자 검진 의무화(결핵예방법 시행규칙 개정, '17.9.18)**
 - 의료기관, 산후조리원, 학교, 유치원, 어린이집, 아동복지시설의 종사자 및 교직원은 결핵검진을 매년 실시하고 신규채용 시 채용한 날로부터 1개월 이내 실시 의무화
 - 집단시설 종사자 예방교육 및 잠복결핵감염 검진 실시

2018년(27,765명 검진) 의료기관(18,295명), 학교(1,394명) 유치원·어린이집(8,076명)	⇒	2019년(30,000명 검진) 의료기관(22,000명), 학교(2,000명) 외국인·노인 등 취약계층(6,000명)
---	---	--

- **외국인 결핵 및 잠복결핵감염 검진으로 결핵관리체계 강화**
 - 외국인 대상 결핵 및 잠복결핵감염 검진 시행으로 다제내성 결핵환자 조기발견과 등 검진 제도화 기초 마련('19년 시범사업)
- **민관협력을 통한 결핵 고위험군 집중 관리**
 - 노숙인 협의체 분기별 운영으로 '결핵환자 발굴-치료-사회복귀' 통합관리 시스템 구축
 - 노인환자 조기발견 및 복약지원사업 : 결핵연구원, 사회복지공동모금 연계
 - 대한결핵협회와 집단시설 및 취약계층 이동 결핵검진 실시

기후변화 및 해외여행객 급증에 따른 감염병 감시 및 대응체계 고도화

● 주요 감염병 감시 및 24시간 대응체계 상시 구축·운영

- 표본감시기관(326개소) 및 질병정보 모니터망(약국 등 1,690개소) 운영, 24시간 상시감시
- 해외오염지역 입국자 추적감시 강화, 감염병 의심환자 진료 시 해외여행력 확인 철저
- 연휴·하절기 비상방역근무 실시 및 감염병 집단발생 대응 비상응소훈련(4회)

● 해외유입 매개체감염병 감시 및 방역 선진화

- 열대지역 모기 감염병(덴기열, 지카 등) 국내 유입증가에 따른 매개체 감시
- 국내 감염병 매개 모기 발생 현황 및 방제법, 선진형 방역 추진을 위한 심포지엄 개최

● 모기·진드기 등 감염병 매개체 조사 및 감시체계 강화

- 질병매개모기 감시를 통한 밀도 및 분포 모니터링(4~11월)
- 모기 발생원 조사 및 선제적 방역 위한 모기유충조사반 운영(6~10월)
- 모기발생단계별 시민행동요령을 알려주는 ‘모기 예보제’ 운영(5~10월)

감염병 현장 대응력 강화를 위한 기반 구축

● 신종감염병 유행 대비 고위험 감염병 환자 입원치료 체계 구축

- 상시 활용가능 시설 유지관리: 국가지정 입원치료 병상 서울대병원 등 5개소 31병상
- 유사시 확대체계 구축: 1차 확대(지역별 거점병원) → 2차 확대(시립병원)
- * 지역별 거점병원(상계백병원 등 6개 21 병상), 시립병원(서북병원 등 5개 118 병상)

● ‘서울시 감염병관리지원단’ 역학조사 현장지원 및 전문가 교육 강화

- 학교 등 집단감염 사례 현장 지원, 자치구 역학조사 웹 질의응답 시스템 운영
- 보건소 초동대응 강화를 위한 ‘감염병조사관’(25명) 심화과정 운영

● 민·관이 함께하는 감염병 현장대응력 강화

- 신종감염병 등 공중보건 위기 시 자치구의 현장 대응력 강화를 위한 신종감염병 위기대응훈련 실시: 도상 1회, 현장 1회
- 메르스 발생에 대비한 자치구 현장대응 모의훈련(불시점검) 2회 실시
- 생물테러감염병 대응 특수상황 대비 실전훈련 확대



3. 안전한 먹거리 환경 조성

① 안전한 먹거리 공급체계 구축 및 식품안전 강화

② 환경변화에 대응하는 건전한 식품유통 정착

③ 건강한 식문화 조성 및 급식시설 위생관리

먹거리 안전 취약분야 집중관리를 통한 식중독 사전예방 강화

- **식중독 환자 발생을 목표관리 : 백만명 당 100명 이하로 유지('19년 현재 : 61명)**
 - 학교급식·음식점 집중관리 : 식중독 발생 전체의 75% 차지
 - 식중독 대책협의체 운영 : 32개 기관(자치구, 교육청, 영양사·조리사·외식 관련 협회 등)
 - 식중독 발생시 긴밀한 현장대응체계 유지
- **학교·어린이집 등 급식시설 식중독 예방관리**
 - 초·중·고교 식중독 예방 점검(교육청 등 협조) : 1,304개소 점검
 - * '19년 상반기 학교급식소 합동점검 결과 : 1,304개소 점검 / 위반 2개소(멸실업소 영업소폐쇄)
 - 식중독지수 문자알림 서비스 : 급식소 조리종사자 3,642명
 - * '19년 추진실적 : 총 73회 발송 [위험(9), 경고(19), 주의(17), 관심(28)]
 - 식중독 예방 홍보 : 홍보물 제작배부, 지하철 모서리광고
 - 초등학교 대상 '찾아가는 손씻기 체험교실' 운영 확대
 - * ('18년) 100개 ⇒ ('19년) 105개 / '19년 추진실적 : 94개 초등학교 9,846명 교육
- **음식점 식중독 예방관리**
 - 계절·시기·원인 등 특성별 기획점검 : 서울시(기획)-자치구(점검추진)
 - * '19년 추진실적 : 322개소 점검 / 위반 95개소(영업정지 등 조치)
 - 소비자식품위생감시원과 함께 소규모 음식점 현장을 직접 찾아가는 민관합동 위생관리 지도 서비스 지속추진
 - * '19년 추진실적 : 4,866개소 방문 / 1,472건현장지도 / 위반 38개소 행정처분(2.5%)

시민 방사능 검사 청구제 지속추진으로 먹거리 안심제고

- **방사능 오염식품 시민 불안 해소대책 추진**
 - 「시민 방사능 검사 청구제」 신청검사 : '19년 55건 검사(적합)
- **방사능 검사결과 정보제공 및 시민참여 확대**
 - 2019년 식품방사능 안전관리계획('19. 2. 15.)후 합동 기획검사 추진
 - * '19년 유통식품 식재료 520건 등 809건 검사(적합)
 - 「서울시 홈페이지」 및 「식품안전정보(FSI)시스템」 방사능 검사결과 전부 공개 ⁺

지속가능한 먹거리도시 구현을 위한 먹거리 마스터플랜 추진

● 먹거리시민위원회를 중심으로 먹거리마스터플랜 2030 계획수립('19년) 추진

- 효율적 자원 배분을 위한 융합정책, 연계정책 추진
 - * 대상자 파악 등 수요자 중심으로 정책 선회, 융합정책을 통한 다각적 문제 해결
 - * 친환경 학교급식, 고교무상급식, 도농상생 공공급식 통합 연계 추진
- 인구·기후변화, 4차 산업혁명 예측 및 대응 등 미래지향적 정책 제시
 - * 1인 가족, 노인인구의 증가에 따른 가정식 대체식품 안전관리 등 식생활 변화 대응
 - * 지구 온난화, 기온 상승 등 유해균의 변화에 따른 미생물 검사 강화
 - * 미래식품과 소비패턴 예측, 안전을 바탕으로 한 먹거리 체인 구축
- 중앙정부-서울시-자치구 추진체계 확립 및 역할분담 강화, 조정자 역할수행
 - * 자치구 자체계획 수립 및 시범사업 참여, 국가 먹거리마스터플랜 연계

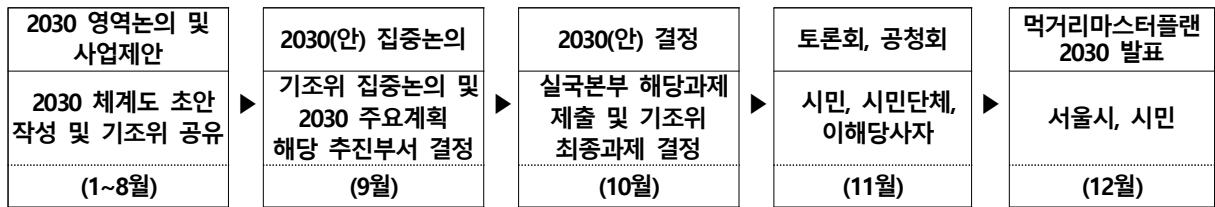

위해 농·축산물 유통 사전 차단을 통한 먹거리 신뢰 확보

● 살충제 계란 수거검사 및 안심관리

- 도·소매업소 유통계란 안전성 검사 실시 : 시(계획수립), 자치구(수거)
- 학교급식 계란 안전성 검사 실시 : 년 4회(학교급식 축산물검사와 병행 추진)

● 도·농상생 우리 축산물 안심관리

- 한우둔갑 민·관협력 감시활동 추진('19년 실적) : 569건 검사(21건 비한우)
 - * 한우협회·시 한우둔갑 감시활동 업무협약(MOU) 체결('17. 1. 4.)
 - * 서울시(기획검사, 사후관리), 한우협회(감시원, 재료비 협조)
 - * 우리축산물 안심지킴이단 25명 미스터리쇼퍼 활동
- 취약계층 한우나눔사업 실시('19년 실적) : 26개 시설 한우제공(약 1천명)
 - * 한우나눔사업 업무협약(MOU) 체결 : 한우협회·서울시('17. 9. 27.)

● 도매시장 농산물 및 시중 유통 농·수산물 안전성 관리

- 도매시장 반입 농산물 수거·검사 2,093건(부적합 62건, 3.0%/폐기량 6.068kg)
- 유통 농·수산물 수거·검사 5,487건(부적합 19건, 0.3%/폐기량 59kg)
 - * 부적합 농·수산물 회수·폐기 및 관련기관 통보(행정조치 의뢰)

원산지 표시제 관리 강화로 건전한 유통거래질서 확립

● 안전한 먹거리 농·수·축산물 원산지표시제 관리

- 농·수·축산물 원산지표시제 이행실태 감시기능 강화('19년 실적)
 - * 지도점검(15,361개소 점검, 위반 22건-과태료, 고발), 수거검정(65건 검사, 부적합 0)
- 농·수·축산물 원산지표시제 정착 교육 및 홍보 강화('19년 실적)
 - * 찾아가는 전통시장 원산지표시제 교육(창동 골목시장 등 13개소, 245명)
 - * 원산지표시판 및 홍보물 제작·배부(표시판 36,000매, 리플릿 68,000매)

● 음식점 원산지표시 관리

- 「음식점 원산지 표시 가이드북」 리플릿 제작·배부(18,000부)
- * '19년 추진실적 : 원산지 표시 등 40,600개소 점검 / 위반 73개소(과태료, 고발)
 - 쇠고기 유전자 검사 497건(부적합 5건 고발)

소비자 알권리 및 선택권 확보

● 허위·과대광고 피해 예방 및 건전한 유통·판매 도모

- 인터넷 등 허위과대광고 모니터링 강화('19년 : 887건 모니터링, 10건 적발)

● 유전자변형식품(GMO) 표시 관리로 소비자 신뢰도 제고

- 상반기 GMO 표시기준 대상 식품 지도점검 및 수거검사
 - * 지도점검(77개소 점검, 위반사항 없음), 수거검사(두부 등 65건 검사 부적합 없음)

● 외국 관광객이 안심하고 즐길 수 있는 먹거리 환경 조성

- 관광특구 내 음식점 가격표시, 바카지요금 지도점검 강화
- 외식업 중앙회 및 관련단체 등 연계 홍보강화

건강한 시민을 위한 식생활 교육 및 바른 먹거리 인식 확산

● 건강한 시민을 위한 영양 및 식생활 교육 개발 및 확대

- 생애주기별 맞춤형 식생활교육: 어린이, 청소년, 어르신 등 5개 프로그램 2,195명
- 식생활교육, 지역상생을 위한 현장체험 교실: MOU 지자체 방문체험 10회 340명

● 시민과 함께 담그는 전통장(醬)을 통해 건강하고, 지속가능한 먹거리 정착

- 장(醬)하다 내인생(市): '전통장' 확산을 위한 전문인력 양성교육 및 매뉴얼 구축
- 이웃과 함께하는 서울장독대: 장 담그기를 자치구까지 확산, 공동체 문화로 안착
- 우리 식문화의 정수 '발효'를 주제로 바른 먹거리 교육 '발효아카데미': 957명 참여

● 만성질환 예방을 위한 나트륨, 당류, 열량 저감화 및 환경 조성

- 저염 참여 음식점·집단급식소(5,992개), 저염실천음식점(865개) 운영
- 싱겁게 먹는 실천 배움터(20개구): 미각교육 5,087명, 성인체험프로그램 225명
- 다소비식품 당, 나트륨 등 모니터링: 생과일주스, 프랜차이즈 치킨, 편의점 도시락 등 180품목

소규모 급식시설 위생관리 및 영양교육

● 어린이급식관리지원센터 설치·운영

- 100인 미만 어린이집 및 유치원 등 어린이 급식시설에 대해 어린이 급식용 식단개발, 보급, 표준 레시피 제공, 위생관리 및 영양교육 지원
- 어린이급식관리지원센터 확대 설치: 17개 → 19개 자치구
 - * 신규 설치·운영(중랑, 서대문) / 기존시설 규모 확대(성동, 구로, 금천, 동작, 서초, 송파)
- 어린이 급식시설 등록관리: 2,800개소 112천명/(실적 2,725개소 98천명)

● 공공급식관리지원센터 시범운영

- 어린이급식관리지원센터 인프라를 활용하여 어르신 복지시설 등 취약계층에 대한 위생·영양관리 지원(7월부터)
- 시범운영: 송파구 / 관리급식소 수 40개소(요양원, 소규모 복지센터 등)

4. 사람과 동물의 조화로운 공존

① 민·관 협력을 통한 유기동물 안락사 제로화 도전

② 동물과의 조화로운 공존을 위한 동물복지 환경 조성

③ 수의공중보건 강화

1

민·관 협력을 통한 유기동물 안락사 제로화 도전

유기동물의 구조·치료·보호체계 개선으로 동물보호 수준강화

● 사각지대 없는 구조·치료를 위한 유기동물 응급구조·치료기관 지정

- 공휴일, 야간시간 등 사각지대 시간의 유기동물 응급이송(치료) 출동
- 동물보호센터가 치료할 수 없는 수준의 중증 등의 유기동물 응급이송(치료) 추진

● 유기동물의 치료부터 입양·교육 등 서울동물복지지원센터 종합서비스 제공

- 입양대기 동물의 중성화수술, 동물등록, 예방접종 등 동물의료서비스 제공
- 입양 희망자 대상 유기동물 입양교실 운영 및 다양한 민·관 입양활동 전개
 - * 수용공간 확보 등 비인도적 사유를 제외한 유기동물 인도적 처리기준('18. 12월 정립) 적용 확대
- 동물복지지원센터 홈페이지 구축('19년 상반기)으로 시·구 통합 동물보호서비스 제공

● 유기동물의 1:1 보호·입양을 위한 시민봉사자 가정 임시보호제 도입

- 치료가 불필요하고, 사람의 손길이 필요한 입양대기 동물의 가정 내 1:1보호
 - * 임시보호 필요성 : 보호시설의 수용공간 극복, 집단사육에 따른 질병전파 방지 등의 장점 존재

동물유기 방지 및 유기동물 입양활동 강화로 안락사 최소화

● 동물유기 사전차단을 위한 내장형 동물등록 마이크로칩 지원

- 손해보험협회(물품기부, 연 5억원), 서울시수의사회(재능기부) 업무협약 체결(3년)
- 적은 시민 부담금(시중 4~8만원→1만원)으로 동물등록 추진(연 4만마리)
 - * 내장형 동물등록칩 : 외장형칩이나 인식표 부착과 달리 제거가 거의 불가능

● 질병, 안전사고 등 시민 불안감 해소를 위한 유기동물 안심보험 가입 지원

- 연령불특정, 질병이력이 부재한 유기견의 특성을 고려한 상품개발 유도
- 유기견을 입양하는 모든 시민에게 유기동물 동물보험 납입료 지원(1년간 20만원 수준)

● 보호기간 경과동물, 대형견 등 입양이 어려운 동물의 민·관 입양활동 전개

- 입양행사, 단체기증 등 다양한 민·관 협력 입양활동 전개(300마리 이상)
- 유기견과 함께하는 산책행사 등 유기동물에 대한 잘못된 인식개선 추진

2

동물과의 조화로운 공존을 위한 동물복지 환경조성

시민교육, 홍보 및 지도·점검 강화로 건전한 반려동물 문화 확산

● 외출 시 목줄 등 '펫티켓' 문화정착을 위한 시민홍보, 지도·점검 추진

- 공원 등 다중 이용공간에서 목줄착용 등 반려견주 준수사항 민·관 합동점검 실시
- 민·관 협력 펫티켓 홍보활동 강화(캠페인 전개, 홍보물 제작·배포 등)

● 올바른 반려동물 돌봄을 위한 서울반려동물교육센터 교육서비스 제공

- 반려견과 보호자가 함께 동반하는 이상행동 교정교육 운영(160명)
- 반려동물 돌봄문화 시민학교, 임시보호자 교육 등 다양한 돌봄 시민교육 제공(300명)



● 초등학교, 어린이집, 유치원 등 찾아가는 동물보호 방문교육 추진

- 수의사 등 교육강사가 직접 방문 동영상 상영, 학생참여 체험수업 추진(14,000명)
- 동물보호명예감시원을 활용 동물보호행사 시 참여 시민을 대상으로 교육 실시(300명)

민·관 협력 중성화 사업으로 도심 속 길고양이와의 공존 도모

● 시민, 시민단체가 참여하는 민·관 협력 길고양이 중성화 사업 추진

- 자치구 중성화사업(9,000→10,344마리) 및 민·관협력 군집별 중성화 사업 확대(500→750마리)
- 캣맘과 수의사가 자원봉사로 참여하는 중성화날(4회)과 TNR시민봉사대(125명) 운영

● 길고양이 공원급식소 확대로 시민불편 감소 및 중성화수술 추진

- 여의도공원, 서울숲공원, 북서울꿈의숲 등 6개 공원 37개소 운영
- 시는 급식소 설치, 시민은 운영, 시민단체는 중성화율 70%이상 유지

* 설치 희망공원 및 운영단체가 있을 경우 시관리공원에 설치

● 건전한 길고양이 돌봄문화 확산을 위한 시민주도 활동 참여 유도

- '길고양이 돌봄기준' 적용으로 건전하고 책임있는 시민주도 활동 유도
- 공동주택관리자 대상 길고양이 관리 등 동물갈등 해소 교육실시(2,000명)

반려견 놀이터 등 사람과 함께 누리는 동물복지 환경조성

● 반려견과 보호자가 함께 교감할 수 있는 반려견 놀이터 운영 및 조성

- 공원, 유희지, 하천변 등 반려견 놀이터 추가조성(4개소→10개소, 자치구 대상 공모예정)
 - * 반려견놀이터 설치공원 : 어린이대공원, 월드컵공원, 보라매공원, 초안산근린공원, 노원구 조성 중
- 시직영 놀이터(어린이대공원·월드컵공원·보라매공원) 24시간 상시개방 등 운영시간 및 기간확대 추진

● 자치구 동물복지 활성화 지원으로 자치구 단위의 동물복지사업 발굴 및 지원

- 찾아가는 동네 훈련사, 반려동물 아카데미 등 다양한 동물복지사업 지원(12개구 15개 사업)

● 동물원 및 수족관의 올바른 운영과 보유 생물의 동물복지 향상 도모

- 동물원·수족관 등록으로 적정 서식환경 제공, 생태계 교란방지 등 안전 및 운영관리 추진
 - * 어린이대공원, 코엑스아쿠리움, 애니스토리, 더쥬, 롯데월드아쿠아리움, 아쿠아플라넷 63, 헬로애니멀
- 동물복지윤리위원회 설치 등 서울시 관람·체험·공연 동물복지기준 적용 확대

동물과의 교감활동 등 취약계층 대상 동물복지 서비스 지원

● 소외계층의 정서적 안정감 및 신체적 활동 제공을 위한 동물매개활동 추진

- 장애인시설, 아이존, 노인시설 등 소외계층 대상 동물매개활동 확대(1,200회이상)
- 시민 대상 동물매개활동 전문교육 추진 활동가로 양성 사회공헌 참여(50명이상)
 - * 아동발달에 대한 이해, 빈곤아동에 대한 특성교육 등 사회복지 교육 병행

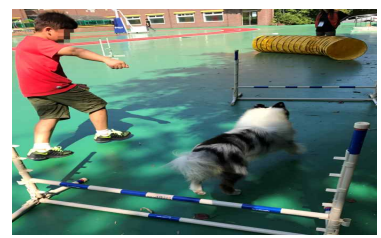

● 기초생활수급자, 차상위계층, 독거노인 등 취약계층의 동물의료서비스 지원

- 동주민센터, 시민단체 확인절차 후 지정 동물병원에서 지원(1,000마리이상)
 - * 동물의료서비스 : 종성화수술, 동물등록, 예방접종
- 건강검진, 상담·홍보 등이 가능한 동물돌봄 이동차량 제작·운영(홍보활동 전개)

3 수의 공중보건 강화

아프리카 돼지열병·구제역·조류인플루엔자(AI) 특별방역대책 추진

● 아프리카 돼지열병(ASF) 예방대책 및 홍보활동 추진

- 아프리카돼지열병 상황점검 및 대책 영상회의 주 1회 참석(※ 참석대상 : 17개 시도 부단체장)
- 축산관계자의 중국 등 발생국 해외여행 자제 및 출입국신고, 소독 등 준수사항 안내
- 외국인 밀집지역 식료품 판매업소 불법 축산물 유통 집중점검 실시(위반 34건-고발조치)
- 동물원(서울대공원 5마리 보유) 임상예찰 및 소독, 출입자 관리 등 차단방역 조치 강화
 - * 모니터링 검사실적(동물원5 및 야생멧돼지5) 10두 : 항체·항원검사, 검사결과 모두 음성

● 구제역 발생에 따른 재난안전대책본부 격상·운영('19. 2. 1.~2. 24.)

- 시 대책본부, 자치구 등 7개 사업소 상황실 운영, 24시간 비상근무체계 유지
- '19년 구제역 긴급 예방접종 실적 : 농가·공원 10개소 653마리 접종완료('19. 2. 1)
- 우제류(9개소 661마리), 가금류(43개소 1,971마리) 정기예찰 및 소독 강화 실시

● AI·구제역 특별방역대책본부 설치·운영('18. 10. 1.~'19. 3. 31.)

- 본부(동물보호과)와 자치구 상황실, 야생동물관리, 보건방역부서와 협력체계 구축
- 도심지 AI 발생시 → 즉각 현장 통제·관리를 위한 '현장방역기동반' 가동
 - * 본청 및 보건환경연구원 소속 총 2개반 총 6명(팀장 2명, 반원 4명) 운영
- 한강 등 주요 야생조류서식지 예찰·방역 강화 및 시민대상 개인위생 철저 홍보
 - * 야생조류에서 H5형 항원검출에 따른 방역조치 추진
 - ▶ 검출지점 반경 10km 내 야생조류 예찰지역 설정 및 긴급 예찰·집중소독
 - ▶ 예찰지역 내 닭·오리 등 가금류 이동제한, 검사결과 저병원성 확인 시 방역지역 즉시 해제

시민과 밀접한 반려동물에 대한 인수공통전염병 감시체계 가동

● 동물유래 주요 인수공통질병 모니터링 사업 추진

- 반려·유기동물 인수공통전염병 모니터링 검사추진(1,000마리)
 - * 대상질병 : 광견병, 얼리키아증, 라임병, 아나플라즈마병, 심장사상충증
- 동물 간 유행 여부를 조사하여 조기 감시체계 구축 및 수의공중 보건정책 수립 반영

● 길고양이 중증열성혈소판감소증후군(SFTS) 감염실태 조사

- 서울시 전역 길고양이 SFTS 감염실태 및 분포도 조사(500마리)
- SFTS 바이러스를 보유한 야생진드기 발견 지역에 대한 정보공개 및 방역실시
 - * SFTS : 진드기 매개의 제4군 감염병으로 주로 4월~10월에 발생

● 광견병 예방사업 추진(4월/10월)

- 반려동물 광견병 예방 정기접종 : 3개월 이상 개·고양이 9만마리
- 너구리 등 야생동물 광견병 미끼예방약 살포(시경계지역) : 80,000마리분

IV. 서면 보고 (각 부서별 주요업무)

1. 보건 의료 정책 과

2. 건강 증진 과

3. 식품 정책 과

4. 질병 관리 과

5. 동물 보호 과

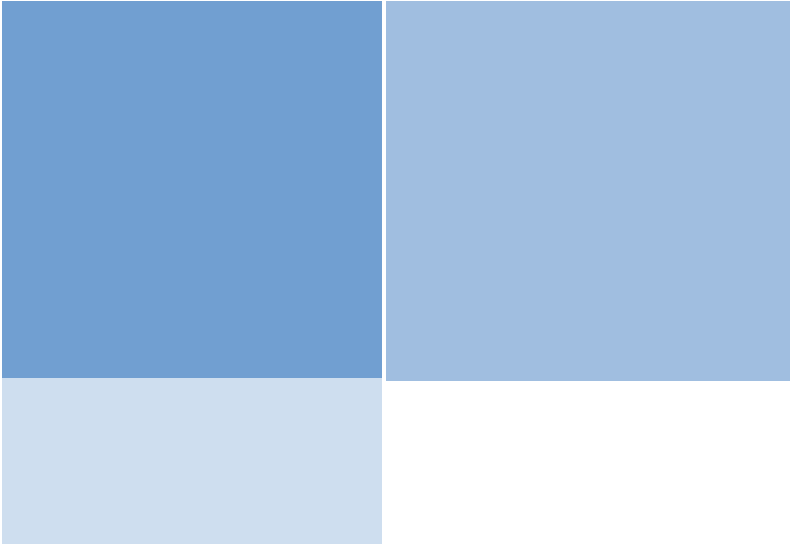

일 반 현 황

주 요 업 무

1. 거버넌스 플랫폼 공공보건의료재단 운영
2. 권역별 시립병원 기능과 역할 강화
3. 간호·간병 통합서비스 확대
4. 지역 밀착형 보건사업을 위한 보건지소 운영 지원
5. 체계적 만성질환 예방·관리 강화
6. 서울케어-건강돌봄 제공체계 구축 운영
7. 응급환자 생존율 향상을 위한 대응체계 구축
8. 다수 사상자 발생대비 대응체계 강화
9. 세이프 약국 운영
10. 서울시 안전망 병원 운영
11. 정신건강복지센터·정신재활시설 운영
12. 정신응급대응체계 강화
13. 생명존중을 통한 자살예방사업 강화
14. 정신질환자 주거지원 사업

일 반 현 황

조직 : 1과 7팀

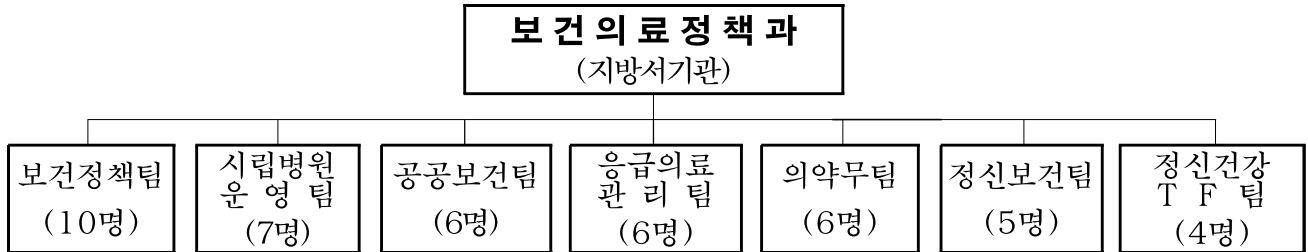

- 사 업 소 : 3개소(어린이병원, 은평병원, 서북병원)
- 특수법인 : 1개소(서울의료원)
- 위탁병원 : 8개소(동부·보라매·북부·장애인치과, 서남병원, 정신병원 3개소)
- 출연기관 : 1개소(공공보건의료재단)

인 력 : 정원 40명, 현원 46명

(2019. 7.31현재)

구분	총계	국장	기술 (4급)	행정		의무		약 무		보 건		간 호		의료 기술		전 산	건 축	위 생	관 리 운영		위 체	사 체
				5급	6급 이하	5급	5급	6급 이하	5급	6급	5급	6급	5급	6급	6급 이하				6급 이하	6급		
정 원	40	1	1	2	7	1	4	4	1	5	2	4	3	0	1	1	1	1	1	1	1	(2)
현 원	46	1	1	1	8	0	3	6	1	7	1	8	2	3	1	1	0	1	1	1	1	(2)
과부족	6	-	-	△1	1	△1	△1	2	-	2	△1	4	△1	3	-	-	△1	-	-	-	-	-

2019년도 예산현황

○ 세입예산

(단위 : 백만원)

구 분	2019년	2018년	증 감 액
국고보조금	14,371	16,792	△2,421

○ 세출예산

(단위 : 백만원)

구 분	합 계	일 반 회 계				특별회계 (도시개발)
		소 계	사 업 비	기본경비	국고반환금	
'19년	159,276	161,123	160,694	246	183	-
'18년	154,268	154,268	153,132	252	885	-
증 감	6,855	6,855	7,562	△6	△702	-

【 보건의료시설 현황】

■ 시립병원

(2019. 7.31현재)

구 분	병원명	위 치	병상수	현인원	진료과	시비 보조금 (백만원)
계	12개		3,826	5,215	124	66,331
직 영(3)	어린이	서초구	208	277	5	-
	서 북	은평구	430	270	12	-
	은 평	은평구	228	195	7	-
특수법인(1)	서울의료원 (분원포함)	중랑구	653	1,466	28 (본원 25, 분원 3)	21,701
민간위탁(8)	보라매	동작구	761	1,818	25	14,825
	동 부	동대문구	201	303	18	8,282
	북 부	중랑구	200	206	6	7,860
	서남병원	양천구	331	427	17	10,109
	장애인치과	성동구	-	53	2	3,359
	백암정신	경기도용인시	251	73	1	10
	축령정신	경기도남양주시	264	53	1	117
	고양정신	경기도고양시	299	74	2	68

■ 보건기관

(2019. 7.31.현재, 단위 : 개소)

계	보건소	보건분소	보건지소
75	25	17	33

■ 정신보건시설

(2019. 7.31.현재, 단위 : 개소)

계	정신재활 시설	정신요양 시설	중독관리 통합지원센터	정신건강 복지센터	자살예방 센터	심리지원 센터
142	105	3	4	26	1	3

■ 의·약업소

(2019. 7.31.현재, 단위 : 개소)

계	종합병원	병의원	치과 병의원	한방 병의원	안경 업소	치과 기공소	약국	의약품 도매상	의료기기 취급업소
41,150	58	8,710	4,858	3,680	2,327	1,013	4,980	912	14,612

□ 위원회 현황

위원회 명	위원장	위 원	임 기	주요기능
서울특별시 지역응급의료위원회	시민건강국장	총 10명 당연직 4명 위촉직 6명	'18. 1. 1 ~ '19.12. 31	- 지역계획 및 연차별 계획심의 - 지역계획 변경 심의 - 지역계획의 시행결과 및 활용 활용계획 심의 - 그밖의 응급의료에 관하여 시도지사 지역위원회에 부의하는 사항
서울특별시 마약류중독자 치료 보호심사위원회	은평병원장	총 5명 당연직 2명 위촉직 3명	'17.11.12 ~ '19.11.11	- 마약류 사용자의 마약류 중독여부 판별 - 마약류 중독자 치료보호에 관한 사항 심사
서울특별시 정신건강심의위원회	시민건강국장	총 15명 당연직 2명 위촉직 13명	'18. 7. 13. ~ '20. 7. 12.	- 정신건강시설에 대한 감독사항 심의 - 재심사의 청구 심사 - 지역계획의 수립에 관한 사항 심의 - 시행계획의 수립에 관한 사항 심의
서울특별시 시민건강위원회	행정1부시장, 시민위원 (민앵)	총 30명 당연직 2명 위촉직 28명	'19.12.25 ~ '21.2.24	- 시민건강관리에 관한 정책방향 및 정책의 통합·조정에 관한 사항 등 - 지역보건의료계획 심의

주요 업무

1. 거버넌스 플랫폼, 공공보건의료재단 운영

설립목적

- 시민의 건강증진을 위한 공공보건의료정책 개발, 공공보건의료기관의 체계적·전문적 지원, 공공보건의료체계 플랫폼 구축 및 싱크탱크로서 서울특별시 공공보건의료 강화, 시민에게 양질의 공공보건의료 서비스 제공

사업개요

- 조직·인력 : 1실 3부, 현원 29명(정원 30명)
- 대 상 : 서울시, 시립병원, 보건소 및 보건기관, 정신보건시설, 정신건강센터, 치매지원센터 등
- 사업내용 : 서울시보건의료 빅데이터 생산, 서비스제공기관간 연계체계 구축, 시민체감서비스제공을 위한 분야간 연계, 지역공공보건의료자원 간 연계, 서울시 보건의료정책전문 역량 보강, 공공보건의료기관 전문 컨설팅, 보건의료인력 교육 등
- 예 산 : 3,563백만원 (시비 100%)

추진실적

- 2018 미래건강도시 서울심포지엄 개최 : '18. 10월
- SK E&S 연계 건강취약대상자 따뜻한 겨울나기 지원 : '18. 10~12월
- '19년 예산사용 계획 수립 및 1, 2분기 출연금 교부 : '19. 1월, 4월
- '19년 공공보건의료아카데미 운영(12회) : '19년 4월~7월
- '19년 재단 세부사업과제 변경안 이사회 승인 : '19년 5월
- 서울시 건강격차모니터링 통계집 발간 : '19년 7월

< 예산현황 > - 시비 100%

(단위 : 천원, '19.7.31. 기준)

예산액	집행액	집행률(%)	비고
3,562,864	2,958,851	83	

추진계획

- 9개 주요 핵심사업 내 29여개 주요과제 선정 및 연구 수행추진 : 연중
- 서울시 의견을 반영한 세부과제 조정 및 추진현황 공유 : 연중

작성자

보건의료정책과장 : 박유미 (☎2133-7505) 보건정책팀장 : 양지호 (☎7507) 담당 : 김문인 (☎7514)

○ 2019년 공공보건의료재단 세부 사업과제

세 부 사 업(과 제) 명	
총 계	
핵 신 싱 크 탱 크	소 계
	[세부사업 1] 건강격차 대응 연구(2개)
	1 [신규] 서울시 사회격차 현황 및 대응정책 분석
	2 [신규] 서울형 유급병가 기술지원 및 효과 평가 연구
	[세부사업 2] 보건의료 시스템 개선을 위한 데이터 플랫폼 구축(2개)
	3 [지속] 서울형 보건의료자원 MAP 운영 및 개선
	4 [신규] 시립병원 정보통계 시스템 지원
	[세부사업 3] 성과혁신을 위한 모니터링 및 교육체계 구축 (4개)
	5 [지속] '19년 서울시 자치구 공동협력사업 평가 지원
	6 [지속] '19년 서울시민 보건소 이용 만족도 조사 및 개선방안 연구
7 [지속] '19년 서울시 공공보건의료아카데미 교육 및 발전방안 마련	
8 [신규] 공공보건의료재단 중장기 마스터플랜 수립	
전 문 기 술 지 원	소 계
	[세부사업 4] 시립병원 경영개선 지원(4개)
	9 [지속] 시립병원 종합발전계획 수립 및 추진
	10 [지속] 시립병원 의료장비 현황 모니터링 및 심의 지원
	11 [지속] 시립병원 보조금 집행현황 모니터링 지원
	12 [신규] 시립병원 정보통계시스템을 활용한 모니터링 체계 개발
	[세부사업 5] 시립병원 의료서비스 질 향상 및 환경개선(3개)
	13 [지속] '19년 시립병원 성과평가
	14 [지속] '19년 시립병원 이용자 및 경영진 리더십 만족도 조사 고도화 및 수행
	15 [신규] 필수의료 및 지역책임 공공의료 강화를 위한 시립병원 혁신지표 개발
[세부사업 6] 시립병원 공공성 강화 정책 수립 및 지원(3개)	
16 [지속] '19년 서울시 공공보건의료 시행계획 수립 지원	
17 [신규] 301사업 활성화 및 건강돌봄 연계 기술 지원	
18 [신규] 의료진이 안전한 시립병원 의료환경 구축에 관한 연구	
거 버 년 스 플 래 트 폼	소 계
	[세부사업 7] 공공보건의료 전달체계 확대(5개)
	19 [지속] '19년 서울시 보건의료정책 동향 리포트 발간
	20 [지속] 서울시민 건강권 보장을 위한 서울건강채움기금 조성
	21 [지속] 서울형 건강돌봄 지역자원연계 활성화 방안 마련
	22 [지속] '19년 서울시 주민참여형 건강사업 확산을 위한 보건지소 기술지원
	23 [신규] 서울케어 건강돌봄서비스 추진 지원
	[세부사업 8] 시민참여 구조화(3개)
	24 [지속] 시민참여 역량강화를 위한 교육과정 개발
	25 [지속] '19년 미래 건강도시 서울 심포지엄 운영
26 [신규] 주민참여 건강사업 성과분석 및 역량강화 지표연구	
[세부사업 9] 지역사회 건강증진 전략 개발 및 평가(3개)	
27 [지속] '19년 서울시 시민건강관리센터 기술지원	
28 [신규] 청년건강증진효과측정 지표연구	
29 [신규] 지역사회 기반 자살예방사업의 효과성 평가	

2. 권역별 시립병원 기능과 역할 강화

추진배경

- 권역별 시립병원 기능과 역할 강화를 통해 민간이 수행하기 어려운 필수 의료 기능을 수행하기 위하여 시립병원 인프라 확충

사업개요

- 서울시 생활권 계획과 연계하여 권역별로 공공의료의 거점 역할을 수행할 수 있는 규모있는 시립병원 확대

추진실적

- 서북권역: 서북병원 기능과 역할 강화
 - 결핵환자 중 비순응 및 정신질환자 격리병동 설치(21병상) 설계: '19. 5.
 - 서북병원 혁신방안 수립을 위한 설명회 개최(2회): '19. 4.
 - 서북병원 혁신방안 수립을 위한 TF팀 회의: '19. 7.
- 서남권역: 서남병원을 종합병원급으로 기능 강화
 - 공공보건의료재단에서 '서남병원 종합발전계획' 연구 완료: '19. 1.
 - 서남병원 종합병원 승격 완료: '19. 4.
 - 증축 및 기능보강을 위한 투자심사 신청: '19. 7.
- 동북권역: 서울의료원 응급의료센터 및 강북어린이전문병원 건립 검토
 - 응급센터 건립을 위한 설계가 완료되어 현재 공사 진행 중(공정율 19%)
 - 어린이전문병원 부지선정 및 개발구상 용역 착수보고(공공개발기획단): '19. 6.

향후계획

- 서북병원 결핵환자 격리치료실 건축: '19. 12.
- 강북어린이전문병원 용역 추진: '19.12.
- 중증응급환자 진료를 위한 서울의료원 응급센터 건축: '19.12.

3. 간호간병 통합서비스 확대

추진배경

- 간병부담 완화 및 간호·간병에 대한 공공병원의 사회적책임 역할수행을 위한 수준 높은 간병서비스 제공

사업개요

- 대상병원 : 서울의료원, 보라매·동부·북부·서남·어린이·서북병원
- 2019년 : 목표 1,300병상 / 실적 1,080병상
- 예 산 : 비예산 (건강보험 수가화 전환으로 별도예산 불필요)

'19년 추진실적

- 운영병상 : 1,038병상('19.1월) → 1,080병상('19. 7월)

2018년 목표 (1,039병상)	⇒	2019년 목표 (1,300병상)
서울의료원 425, 동부병원 173, 북부병원 40, 서남병원 100, 보라매병원 126, 어린이병원 140, 서북병원 35		서울의료원 450, 동부병원 173, 북부병원 40, 서남병원 102, 보라매병원 380, 어린이병원 120, 서북병원 35
2018년 실적 (1,038병상)		2019년 실적 (1,080병상)
서울의료원 400, 동부병원 173, 북부병원 40, 서남병원 102, 보라매병원 168, 어린이병원 120, 서북병원 35		서울의료원 450, 동부병원 173, 북부병원 40, 서남병원 102, 보라매병원 168, 어린이병원 112, 서북병원 35

- 이용인원 : 191,033명
 - 서울의료원 77,608명, 동부 27,667명, 북부 6,756명, 보라매 31,715명, 서남 19,026명, 어린이 23,335명, 서북 4,926명

향후계획

- '19년까지 1,300병상 확대로 시립병원의 수준 높은 간호·간병통합서비스 정착
 - 보라매병원 확대 시행

작성자 | 보건의료정책과장 : 박유미 (☎2133-7505) 시립병원운영팀장 : 이병철 (☎7516) 담당 : 오재연 (☎7522)

4. 지역 밀착형 보건사업을 위한 보건지소 운영 지원

추진배경

- 취약계층 밀집지역, 보건의료 사각지역 내 보건지소 운영으로 취약계층의 건강형평성을 제고하고, 건강돌봄서비스 거점기관으로 인프라 구축

사업개요

- 추진근거 : 지역보건법 제13조(보건지소의 설치) 및 제24조(비용의 보조)
- 사업내용 : 보건지소 운영 지원
 - 주요사업 : 만성질환 예방 관리, 지역사회중심재활사업, 주민참여활동 등
 - 지원내용 : 개소 보건지소 운영비 7천만원 지원
- 예 산 : 1,790백만원(시비 100%)

추진실적

- 보건지소 운영현황 및 이용인원: 24개소 (542,796명)
- 만성질환예방관리사업: 등록관리(22,433명),관리서비스(199,009명)
- 지역사회중심재활사업: 등록관리(74,441명),재활서비스(74,348명)
- 지역주민 건강참여활동: 자조모임(48개), 소모임(70개), 건강리더(780명)
- 주민건강위원회 활동: 협의체 구성(13개 155명)
- 예산집행

(단위 : 천원, '19.7. 31. 기준)

예산액	집행액	집행률(%)	비 고
1,790,000	1,680,000	94.0%	

향후계획

- 보건지소 성과대회 개최 : '19년 11월
- 3개 보건지소 개소 : '19년 10월~12월(중랑 상봉,구로 G밸리, 마포사당)

작성자 | 보건의료정책과장: 박유미 (☎2133-7505) 공공보건팀장: 양지호 (☎7507) 담당: 김은숙 (☎7526)

5. 체계적 만성질환 예방·관리 강화

추진배경

- 만성질환예방·관리에 대한 지속적 대시민 홍보로 사회적 공감대 확산 및 지역사회 중심의 고혈압·당뇨병 건강관리 활성화로 환자 자가 관리능력 향상

사업개요

- 추진근거 : 심뇌혈관질환의 예방 및 관리에 관한 법률 제7조, 보건의료기본법 제41조, 시장방침 제131호('12.10. 건강서울 36.5프로젝트)
- 사업내용 : 대사증후군관리, 시민건강포인트제 운영, 심뇌혈관질환 예방
- 예 산 : 4,237백만원(대사증후군 3,227, 시민건강포인트 648, 심뇌예방 362)
(단위 : 천원, '19년 7월말.기준)

구분	예산액	집행액	집행률(%)	비 고
만성질환 예방관리	4,237,307	3,319,852	78.8	

추진실적

- 대사증후군 관리 : 등록(53,487명), 지속관리율(6개월 55.8%, 12개월 46.7%)
- 대사증후군 효율적 관리 위한 ICT 도입 논의 : 10회(헬스맥스, 동국대, 자치구 등)
- 시민건강포인트 운영 : 환자등록(26,565명), 진료(383,129명), 교육(15,865명)
포인트 사용율 61.4%(적립 455,241천 포인트, 사용 279,634천 포인트)
- 심뇌혈관질환 예방관리 : 전문교육 강사풀(38명) 운영, 전문인력 교육(6회, 220명)
- 고혈압·당뇨병 등록 교육센터 운영(성동구) : 참여의원(56), 참여약국(110),
등록 (8,414명), 교육(769회 / 2,624명)

향후계획

- 대사증후군관리 팩트 시트 제작, 스마트헬스 도입·운영 : 8~12월
- 심뇌혈관질환 예방 홍보 활동(합동 캠페인 등) : 9월

6. 서울케어-건강돌봄 제공체계 구축 운영

추진배경

- 건강고위험 어르신 등 대상으로 보건소·지역사회가 연계해 대상자 중심 포괄적 건강돌봄으로 건강한 노후를 보낼 수 있도록 지원하기 위함

사업개요

- 추진근거 : 지역보건법 제11조, 서울특별시 건강돌봄서비스 운영 및 지원에 관한 조례
- 추진대상 : 4개구('18년) → 10개구('19년/누계) ※ 6개구 신규(공모)
- 사업내용 : 건강돌봄팀 확대운영, 전문인력 상시 교육, 대시민 홍보, 매뉴얼 및 전산프로그램 보완, 모니터링 및 기술지원
- 예 산 : 4,846백만원 (사비 100%)

추진실적

- 건강돌봄 신규 참여 6개 구(광진, 강북, 마포, 양천, 강서, 구로) 선정
- 보건지소 확충 선정 : 5개소 선정(강북, 강서, 구로, 노원, 마포)
- 민간의료기관 참여·협력 활성화를 위한 서울시의사회와 MOU체결
- 서울케어-건강돌봄 선포식(3.7일), 홍보 표준시안 등 16종 개발
- 건강돌봄 홍보 : 언론보도(4회), 서울사랑(4월호), 모닝와이드 보도(6.26), SBS라디오 송출(5회), 지하철(1,734면)
- 전문인력 역량강화 교육 21회(공통 6, 심화 15), 워크숍(1회, 4팀)
- 포괄적 건강평가 및 맞춤형 건강돌봄서비스 제공
 - 포괄적 건강평가(167명), 케어서비스(3,329건), 연계(191건)

〈 예산현황 〉 - 시비 100%

(단위 : 천원, '19.7월말 기준)

예산액	집행액	집행률(%)	비 고
4,846,000	4,140,691	85.4%	

향후계획

- 마을의사 등 건강돌봄 전문인력 역량강화 교육 : 8~11월
- 매뉴얼·전산프로그램 보완, 모니터링 및 기술지원, 대시민 홍보 등 : 연중

작성자 | 보건의료정책과장 : 박유미 (☎2133-7505) 공공보건팀장 : 양지호 (☎7507) 담당 : 김환실 (☎7525)

7. 응급환자 생존을 향상을 위한 대응체계 구축

추진배경

- 심정지 등 응급사고 발생 초기에 환자 생존율 향상
- 민간구급차의 인력, 장비부족 등으로 인하여 중증환자 전원시 안전한 이송과 이송 중 발생하는 위험에 대처할 전담이송체계 구축

사업개요

- 추진근거 : 응급의료에 관한 법률 제13조(응급의료의 제공)
응급의료에관한법률 47조의2(심폐소생 응급장비 구비 의무)
- 추진내용 : 특수구급차 운영 및 자동심장충격기 보급 등
 - 시민대상 찾아가는 현장밀착형 심폐소생술 교육 강화
 - 고위험지역 및 다중이용시설에 자동심장충격기 보급 및 관리
 - 전문의가 탑승, 환자상태를 관찰·치료하면서 이송(의료인력 15명 24시간 대기)
- 예 산 : 2,215백만원(국비70%, 시비30%)

추진실적

- 구조 및 응급처치교육 전문기관 선정(2개소) 서울대병원, 고대안암병원(4월)
- 심폐소생술 교육 : 389,187명 , AED홍보 : 134건
- 자동심장충격기 및 소모품 수요조사(6월~7월)
- 자동심장충격기 의무설치시설 대상 상반기 점검(6월~7월)
- 중증응급환자 공공이송사업실적 : 이송요청 778건, 이송 638건(3.0건/일)

〈 예산현황 〉 - 국비 70% 시비 30%

(단위 : 천원, '19.7.31. 기준)

예산액	집행액	집행률(%)	비 고
2,215,000	1,407,628	64%	

향후계획

- 대상자별 찾아가는 심폐소생술 교육 실시 : 6~12월
- 자동심장충격기 구매 및 소모품 교체 : 6~12월
- 병원간 중증응급환자 이송(SMICU) 3,000건 기념 심포지엄 개최 : 9월

작성자 | 보건의료정책과장: 박유미(☎2133-7505) 응급의료관리팀장:민경일(☎7536) 담당: 장병균(☎7539)
위지영(☎7540)

8. 다수 사상자 발생대비 대응체계 강화

추진배경

- 체계적이고 조직적인 재난의료 체계 구축으로 서울지역 보건의료 재난 발생시 시민의 생명과 재산보호에 기여하고자 함

사업개요

- 추진근거 : 응급의료에 관한 법률 제15조, 응급의료 지원에 관한 조례 제7조
- 사업내용
 - 재난발생 대비 대량재해 대비 집체 교육 훈련
 - 현장응급의료소 설치 운영 훈련 및 병원재난 대비 종합 훈련
 - 보건소 신속대응반 재난의료 대응능력 강화 훈련
- 예 산 : 89백만원 (국비 48%, 시비 52%)

추진실적

- 보건의료종사자 재난의료 FMTP 교육 : 25명
- 보건소 신속대응반 행정요원 특성화 교육 : 1회 54명
- 재난의료지원 교육(5회, 145명) 및 재난의료 인적자원 ARS 운영(3회)
- 현장응급의료소 설치 훈련(1회) 및 모바일 상황실 훈련(3회)
- 상반기 재난의료지원물품 점검(6월) : 재난거점병원 6개소
- 제2회 보건소 신속대응반 도상훈련 경진대회(8.27)
〈 예산현황 〉 - 89백만원(국비 48%, 시비 52%)

(단위 : 천원, '19. 7.31. 기준)

예산액	집행액	집행률(%)	비 고
891,739	891,739	100%	

향후계획

- 서울시 재난응급의료 비상대응매뉴얼 제작 : 1월~12월
- 병원 재난발생대비 및 현장응급의료소 설치 훈련 : 2월~10월
- 하반기 재난의료지원 물품 및 현장출동 차량 점검 : 11월

작성자 | 보건의료정책과장 : 박유미 (☎2133-7505) 응급의료관리팀장 : 민경일 (☎7536) 담당 : 손영준 (☎7538)

9. 세이프 약국 운영

추진배경

- 접근도가 높은 약국 및 지역사회 약사인력을 활용하여 만성질환자 등의 약물사용 등 건강행태 개선을 통한 약물오남용 감소 및 시민건강증진 도모

사업개요

- 추진근거 : 보건의료기본법 제44조, 서울특별시 의약품 안전사용 환경조성 조례 건강서울 36.5 프로젝트(시장방침 제313호)
- 주요내용 : 약물복용이 많은 만성질환자, 흡연자, 우울등 정신건강 위험자를 대상으로 포괄적 약력관리 및 생활습관 상담
- 예 산 : 689백만원 (시비 100%)

추진실적

- '19년 세이프약국 운영계획 수립 : “서울케어건강돌봄” 집중관리군 약물상담 확장
- 세이프약국 선정 및 운영 : 24개구 526개 약국
 - '19년부터 보건소에서 세이프약국 직접 지정하여 신규 153개소 확보
- 운영실적 : 포괄적 약력관리 31,186건, 금연클리닉 연계 245명, 정신건강복지센터 연계 23명

〈 예산현황 〉 - 시비 100%

(단위 : 천원, '19.7월31일 기준)

예산액	집행액	집행률(%)	비 고
688,933	437,328	63.5%	

향후계획

- 세이프약국 운영 약사 및 지원인력 역량 교육 : 3월, 6월
- 세이프약국, 약사회, 보건소 간담회 : 9월, 11월
- 세이프약국 대시민 홍보(마을버스) : 10월~12월

작성자 보건의료정책과장 : 박유미 (☎2133-7505) 인약무팀장 : 정지애 (☎7531) 담당 : 이정민 (☎7535)

10. 서울시 안전망 병원 운영

추진배경

- 민간의료기관과 시립병원의 네트워크를 통한 건강보험급여제한자, 거주 불명자등 의료소외계층에 대한 공공의료서비스 확대 및 공공의료망 강화

사업개요

- 추진근거: 공공보건의료에관한법률, 서울시 안전망병원 지정 및 운영에 관한 조례
- 사업내용
 - 지원대상 : 건강보험급여제한자(장기체납), 거주불명자, 노숙인, 불법체류 외국인근로자 등
 - 수행기관(17개소) : 민간의료기관(무료) 3개소, 민간의료기관 2개소, 시립병원 12개소
 - 민간의료기관(무료) : 1차 의료수행, 응급수술 검사가 필요한 대상자 시립병원에 진료의뢰
 - 민간의료기관 : 시립병원에서 수행하기 어려운 의료영역에서 진료
 - 시립병원 : 응급 중증수술환자 결핵환자 등 입원치료, MRI·CT 검사지원, 치과진료
- 예 산 : 452백만원 (시비 100%)

추진실적

- 진료 및 검사 수혜 인원 : 139명 184백만원
 - 응급 및 중증 진료 78명, CT 및 MRI 등 검사 24명, 치주질환 및 틀니지원 37명
- 안전망병원 운영간담회 및 평가운영회 시행 : 2회(3월, 6월), 운영관련 기관별 업무협의 및 진료비용 평가
- 안전망병원 진료지원 범위확대 : 산재보험 미 가입 특수고용노동자 전 직군

〈 예산현황 〉 - 시비 100%

(단위 : 천원, '19.7.31일 기준)

예산액	집행액	집행률(%)	비 고
452,000	256,305	56.7%	

향후계획

- 안전망병원 업무협의 간담회(민간의료기관,시립병원) : 3월,8월
- 안전망병원 진료비 지원 자문 등 운영회의 : 12월

작성자 보건의료정책과장 : 박유미 (☎2133-7505) 인약무팀장 : 정지애 (☎7531) 담당 : 박여경 (☎7534)

11. 정신건강복지센터 · 정신재활시설 운영

추진배경

- 서울시 정신보건정책의 통합적 기획 관리체계 구축 및 지원을 위한 정신건강복지센터 운영
- 정신질환자 사회생활 및 일상생활 영위를 위한 재활 훈련 및 자립생활 지원

사업개요

- 추진근거 : 정신건강복지법 제15조, 제26조
- 주요내용 :
 - 정신건강복지센터 : 시 1개소 및 25개 전자치구 정신건강복지센터 운영
 - 정신재활시설 현황 : 7개 유형/108개소 운영

계	주간재활	공동생활가정	직업재활	중독자재활	지역사회전환	종합재활	아이존
108(개소)	26	57	7	3	4	1	10

- 예 산 : 39,817백만원 (시비 100%)

추진실적

- 사례관리 역량 강화 및 종사자 교육 18회/578명, 인권옹호 환경조성 5회/32명
- 병원기반 사례관리 32명/429회, 건강음주 희망프로젝트 운영 978회/2,193건
- 중증정신질환자 등록관리 11,987명, 통합사례관리 72,698건
- 아동 청소년 정신보건사업 등록관리 1,325명, 사례관리 11,762명
- 정신재활시설 입소자 108개소 2,116명, 아이존 10개소 335명

〈 예산현황 〉 - 시비 100% (단위 : 천원, '19.7.31. 기준)

예산액	집행액	집행률(%)	비 고
39,817,000	24,072,525	60.4	

향후계획

- 아이존 발전방안용역·정신질환자 자립생활지원 모형개발 용역 준공 : 10월
- 정신건강복지센터, 정신재활시설 운영 평가 : 12월

12. 정신응급대응체계 강화

추진배경

- 신체손상이 있는 정신질환자 발생 및 자·타해 위협이 있는 정신응급 상황 발생시 환자를 보호하고, 신속한 대처로 시민의 안전 확보

사업개요

- 추진근거 : 정신건강복지법 제44조
- 주요내용 : 정신응급민·관협의체 운영(의료기관, 경찰, 소방 등 참여)
서울형 정신응급의료센터(보라매병원) 및 정신응급상담전화 운영
- 예 산 : 766백만원 (시비 100%)

추진실적

- 정신응급민관협의체 구성 및 운영(유관기관 간담회) : 4회 운영
 - 구성 : 26개 협의체 구성(서울시 1개, 자치구 25개)
 - 참여 : 의료기관, 경찰, 소방, 서울시광역정신건강복지센터 및 자살예방센터 등 26개기관
- 서울형 정신응급의료센터 설치 및 운영 : 9월 중순(예정)
 - 서울특별시보라매병원 내 정신응급 4개 병상 운영 예정(의사 및 간호사 채용)
- 정신응급상담전화(1577-0199)운영 및 응급출동 : 자치구 및 서울시자살예방센터
 - 응급상담전화 58,971건, 응급출동 818건, 응급치료비 지원 55,000천원

〈 예산현황 〉 - 시비 100%

(단위 : 천원, '19.7월 30일 기준)

예산액	집행액	집행률(%)	비고
765,950	527,800	68.9%	

향후계획

- 정신응급 민관협의체 회의 개최 : 9, 12월
- 2030서울시 정신건강종합계획 정신응급대응체계 계획 수립 : 12월
- 정신응급대응 인프라 확대(인력 및 응급병상)예산 확보(예정) : 12월

작성자 보건의료정책과장 : 박유미 (☎2133-7505) 정신보건팀장 : 고재정 (☎7544) 담당 : 민선정 (☎7546)

13. 생명존중을 통한 자살예방사업 강화

추진방향

- 서울시 자살률 21.3명('17.), OECD 평균 12.0명에 비해 여전히 높아 전문인력 및 사업 지원으로 지역사회기반 자살예방사업 활성화 도모

사업개요

- 자살예방 및 생명존중문화 조성을 위한 법률 제4조, 제13조
- 주요내용 : 서울시자살예방센터(1개소) 및 지역기반자살예방사업(25개소) 운영지원
마음이음상담전화 운영 및 자살취약지역 특화프로그램 등
- 예 산 : 4,960백만원 (시비 100%)

추진실적

- 지역특화 자살예방사업 자치구 5개구 선정 지원 : 종로, 동대문, 노원, 강북, 영등포
 - 자살의·시도자 및 고위험군 등록관리
 - 자살상담 58,971건, 우울검사 27,862건, 자살고위험군 등록관리 407명
 - 민관 네트워크 및 일반시민 조직화를 통한 촘촘한 자살예방사업 지원
 - 자살예방위원회 9회, 자살예방자킴이 양성 17,987명, 준수례 관리자 등 역량강화 교육 10회/481명
 - 생명이음청진기 참여 62개소, 화명판매소 모니터링 2,042건, 주민참여 동아리 활동 2,702명
 - 자살유족 쉼터 운영 및 유족지원 프로그램 운영
 - 자살유족관리 3,282명, 유족쉼터 운영 17회/104건
- 〈 예산현황 〉 - 시비 100% (단위 : 천원, '19.7.31. 기준)

예산액	집행액	집행률(%)	비 고
4,964,204	3,926,006	79.1	

향후계획

- 서울자살예방 국제심포지엄 : 8월
- 생명이킴이 조직화 현황 모니터링 : 9월
- 서울시민 생명사랑 원탁토론 : 10월

작성자 | 보건의료정책과장: 박유미(☎2133-7505) 정신건강TF팀장:김승혜(☎7551) 담당:상혜린(☎7547)

14. 정신질환자 주거지원 사업

□ 추진방향

- 정신질환자 주거모형 개발로 탈시설화에 대한 실천 전략 수립
- 개인별 기능과 욕구에 맞는 다양한 형태의 주거지원서비스 실시
- 주택제공과 사례관리서비스를 결합하여 지원

□ 사업개요

- 추진근거 : 정신건강복지법 제7조, 서울특별시지원주택 공급 및 운영에 관한 조례 제2조, 제3조
- 추진목표 : 44호(자립생활주택 28호, 지원주택 16호)
- 주요내용

- 정신질환자 안정된 독립정착을 위한 주거 및 사례관리서비스 제공

자립생활주택	임대보증금, 임차료, 초기 입주비용지원 + 사례관리서비스
지원주택	본인이 주택계약 + 사례관리서비스 지원

- 개인별 욕구와 기능에 맞춘 사례관리 서비스 제공

- 비상 대응시스템 운영체계 구성 : 24시간 비상 전화 운영 등

- 예 산 : 1,945백만원 (시비 100%)

□ 추진실적

- 주거지원 협의체 구성·운영 : 19명/ 4회
 - 정신질환자 주거지원사업 방향, 운영사업자 자격 필수사항, 입주자 선정 지표 등 논의 및 개발
- 주택 확보 : 38호(자립생활주택 22호, 지원주택 16호)
- 주거지원 서비스 운영기관 선정 : 자립생활주택 3곳/지원주택 1곳
 - 사)한울정신건강복지재단, 한마음사회적협동조합, 사)사람사랑/희망이음

〈 예산현황 〉 - 시비 100% (단위 : 천원, '19.7.31. 기준)

예산액	집행액	집행률(%)	비 고
1,945,000	1,310,841	67.4	

□ 향후계획

- 입주자 선정·입주 및 서비스 제공 : 8~12월
- 자립생활주택 6호 추가 확보 : 9월

작성자 | 보건의료정책과장: 박유미(☎2133-7505) 정신건강TF팀장: 김승혜(☎7551) 담당 : 최애옥(☎7548)

건강증진과

일반 현황

주요 업무

1. 금연도시 서울만들기
2. 지역사회 통합건강증진사업
3. 서울시 비만예방 사업
4. 모자보건사업
5. 서울아기 건강 첫걸음 사업
6. 서울시 남·녀 건강 출산 지원 사업
7. 마을 중심 지역주민 건강관리사업
8. 찾동기반 보건-복지연계 및 주민참여 건강생태계 조성
9. 지역치매안심센터 운영
10. 학생 및 아동치과주치의 사업
11. 장애인 건강권 및 의료접근성 보장 지원 사업

일 반 현 황

조 직 : 1과 5팀

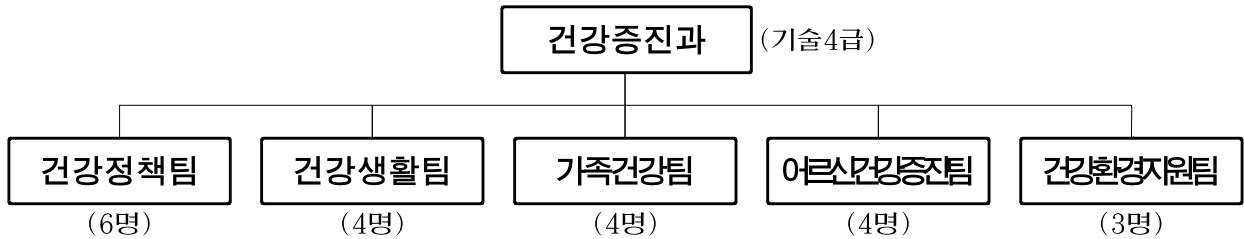

※ 치매관리 TF팀: 2명

인 력 : 정원 26명, 현원 24명 (2019. 7.31현재)

구분	총계	기술 (4급)	행정			간호			보건			의료기술			임기 단급	시간선택임기제		
			5급	6급	7급	5급	6급	7급	5급	6급	7급	5급	6급	7급		나급	다급	미급
정원	26(12)	1	1	2	2	7	6	2	1	1	1	-	1	-	1	(1)	(1)	(10)
현원	24(12)	1	2	2	2	5	8	1	-	-	-	-	2	-	1	(1)	(1)	(10)
과부족	△2(-)	-	+1	-	-	△2	+2	△1	△1	△1	△1	-	+1	-	-	-	-	-

2019년도 예산현황

○ **세입예산**

(단위 : 백만원)

구분	2019년	2018년	증감액	증감율(%)
국고보조금	50,055	54,746	△ 4,691	- 8.6%

○ **세출예산**

(단위 : 백만원)

구분	2019년	2018년	증감액	증감율
총계	128,929	124,535	4,394	3.5%
사업비	128,845	124,455	4,390	3.5%
행정운영경비	84	80	4	5%

주요 업무

1. 금연도시 서울만들기

추진목적 : 금연유도를 통해 시민의 건강수준을 향상 및 담배연기로부터 시민 보호

사업개요

- 추진근거 : 국민건강증진법, 서울특별시 금연환경조성 및 간접흡연 피해방지조례
- 추진내용 : 흡연자 금연지원 서비스 제공, 담배로부터 청소년 보호, 금연구역 확대·정착으로 간접흡연 피해예방, 금연홍보 및 캠페인

추진실적

- **지역사회 중심의 금연지원 서비스 확대·강화**
 - 보건소 금연클리닉 등록관리 : 41,861명(신규, 재등록)
- **청소년 흡연예방 사업 지속 추진**
 - 청소년 주도, 학교주변 주요통학로 금연거리 지정 확대(총 156개교 통학로)
 - 편의점 대상 담배불법판매 모니터링 실시(1,300개소)
 - ※ 불법판매율 지속 감소: 48.4%(’15) ⇒ 37.3%(’16) ⇒ 32.7%(’17) ⇒ 24.4%(’18) ⇒ 17.8%(’19)
 - 학생 중심 흡연예방 정책토론회 교육청 합동 개최(7.16.) : 총 181명 참석
- **간접흡연 피해 최소화를 위한 금연구역 확대 및 철저 관리**
 - 금연공원 신규지정 : 경의선숲길공원 등 3개소(1.1.), 서울식물원(7.25.)
 - 유치원·어린이집 주변 금연구역(4월), 경의선숲길공원(6월) 특별단속
 - 신종 담배(JUUL) 불법판매·사용현황 집중점검 및 단속(6~7월)
- **금연분위기 확산을 위한 서울 금연의 날 행사** : 시민단체 등 235명 참여(5.27.)

〈예산현황〉 - 국비 50%, 시비 15%

(단위:천원, '19.7월31일 기준)

예산액	집행액	집행률(%)	비고
6,646,731	5,593,987	84.2	

추진계획

- 사업장 보건관리자 대상 교육 : 8월
- 청소년 눈높이 홍보 동영상 제작·배포 : ~11월
- 지하철 출입구 금연구역 안내체계 개선 : ~11월
- 청소년 주도 주요통학로 금연거리 지정 확대 : ~12월

작성자 | 건강증진과장: 박명익(☎2133-7560) | 건강정책팀장: 김동섭(☎7562) | 담당: 양선민(☎7564), 장수(☎7566), 최지혜(☎7568)

2. 지역사회 통합건강증진사업

□ 추진배경

- 지역사회 건강증진사업의 효율적 추진을 위해 13개 분야 분절된 건강증진사업을 통합하여 추진함으로써 지역사회 주민의 건강증진 향상에 기여하고자 함

□ 사업개요

- 추진근거 : 국민건강증진법 제19조(건강증진사업 등), 보건복지부 지침
- 사업대상 : 13개 분야

금연, 절주, 신체활동, 영양, 비만, 구강보건, 심뇌혈관질환예방관리, 한의약건강증진, 아토피·천식에방관리, 여성어린이특화, 치매관리, 지역사회중심재활, 방문건강관리

- 운영방법 : 사업 영역 간 경계를 없애고, 주민 중심으로 통합·협력하여 운영
- 주요내용 : 자치구 통합건강증진사업 평가지표개발 및 정책지원

□ 추진실적

- 25개 자치구 '18년도 사업운영 평가
 - 종합성과 3개구, 전략우수 1개구 보건복지부 기관표창 추천
- 서울시 통합건강증진사업 실무자 간담회(25개 자치구 담당자 45명)
 - 자치구 성과 환류, 사업운영 관련 시스템 교육, 기술지원 관련 사전조사
- 전문가 현장 모니터링&기술지원(25개 보건소 완료)
- 지역사회 통합건강증진사업 실무자 역량강화 교육(10회 678명)

〈예산현황〉 - 국비 50%, 시비 15% (단위:천원, '19.7월31일 기준)

예산액	집행액	집행률(%)	비고
7,584,321	6,393,175	84.3	

□ 추진계획

- 통합건강증진사업 지원단 운영 : 연중
 - 자치구 현장 모니터링 및 담당자 교육 실시(5회, 400명) : 8 ~ 10월
- '20년도 사업계획수립 기술지원 : 10 ~ 11월

작성자 | 건강증진과장 : 박경옥 ☎2133-7560 | 건강생활팀장 : 박연수 ☎7570 | 담당: 김은철 ☎7569

3. 서울시 비만예방 사업

추진목적 : 생애주기와 자치구 특성 고려한 비만예방사업 통해 비만을 감소

사업개요

- 추진근거 : 국민건강증진법 제6조, 제19조
- 주요내용 : 생애주기별 신체활동 활성화, 건강한 환경조성, 청소년 비만예방 사업

추진실적

- 생애주기별 신체활동 활성화
 - 영유아 : 어린이집 교사 교육 526명, 건강스크리닝 7,041명, 전문강사 파견 359회
 - 청소년 : 아침 운동장 걷기 운영 78개교 1,932회 299,064명(연인원)
 - 성인 : 한강 따라 소소한 걷기 등 232개 커뮤니티 운영 97,089명
 시민 걷기마일리지 기부금(금25,320,620원, 한국야쿠르트 제공)
 - 어르신 : 집밖 친구 만들기 운영 199개소 3,999회 운영
- 건강한 환경 조성
 - 걷기 좋은 환경 조성 : 건강계단 11개소, 걷기코스 개발 (마을, 한강, 시장등)
 - 가족 건강놀이터 선데이파크 : 14개 공원 34회 13,695명
- 청소년 비만예방 사업
 - 서울형 건강증진학교 시범 운영 : 3개교 1,044명(아침 간편식, 통합 비만예방 프로그램 등)
 - 빙과 후 돌봄시설 비만예방 사업 : 102개소 1,319회(신체활동+영양+심리), 교사교육 78명
 - 청소년 비만예방 캠페인 : 당류 섭취 감소 주제 광고/ 지하철(4개역), 버스(10대), 트위터 등

〈예산현황〉 - 시비 100% (단위:천원, '19.7월31일 기준)

예산액	집행액	집행률(%)	비고
1,080,000	815,800	75.5	

추진계획

- 신체활동리더 심화교육 : 8 ~ 11월
- 걷기 마일리지 등 사업 추진 : 연중
- 비만예방 사업 성과 공유회 : 11월

작성자 | 건강증진과장: 박경옥(☎2133-7560) 건강생활팀장: 박연수(☎7570) 담당: 오정희(7573) 조성호(☎7575)

4. 모자보건 사업

추진배경

- 체계적인 건강관리서비스 제공으로 건강한 임신, 출산을 도모하여, 모성 영유아의 건강증진을 통한 미래세대 건강보장 강화

사업개요

- 추진근거 : 모자보건법 제3조, 제9조~제11조
- 내 용
 - 건강한 임신 및 출산 도모: 난임부부 시술비 지원 사업, 한의약 난임치료, 청소년 산모 임신·출산 의료비 지원, 고위험 임신부 의료비 지원, 산모신생아건강관리서비스
 - 영유아 사전예방적 건강관리: 미숙아·선천성이상아 의료비지원, 표준모자보건수첩 제공, 선천성대사이상검사 및 환자지원, 신생아 청각선별검사, 기저귀·조제분유 지원

추진실적

- 임신부건강관리지원(난임부부, 고위험·청소년 임신부, 산후조리서비스 등) : 28,950명
- 영유아건강관리지원 : 7,679명
(미숙아·선천성이상아, 선천성대사검사, 신생아 청각선별검사, 기저귀 조제분유 지원 등)
- 한의약 난임치료 지원 사업 자치구 참여자 수 : 12개구 400명
- 서울시 난임 지원정책 협의체 구성 및 운영 회의 : 4회
- 난임주사지원 민·관 네트워크 구축 : 400여개소 참여
- 서울시 난임 종합지원계획 수립(서울시장방침 152호, 2019.7.19.)

〈예산현황〉 - 국비 30%, 시비 35%

(단위 : 천원, '19.7.31기준)

예산액	집행액	집행률(%)	비 고
41,978,985	31,210,373	74.3	

추진계획

- 임신부·영유아 건강관리 및 의료비지원 : 연중
- 모자보건사업 실적 모니터링 및 과부족액 파악 : 수시
- 난임 종합지원계획 추진을 예산확보 및 전산 시스템 개발 : 9~12월

작성자

건강증진과장: 박경옥 ☎2133-7560, 가족건강팀장: 이환선 ☎7576, 담당: 정나래 ☎7590
김은정 ☎7578

5. 서울아기 건강 첫걸음 사업

추진배경

- 임신부터 출산한 아기가 만2세 될 때까지 우리아이 방문간호사의 체계적인 가정방문 건강관리를 통해 부모의 양육 역량 강화 및 영유아 성장발달 지원

사업개요

- 추진근거 : 모자보건법, 「건강서울 36.5」 프로젝트(시장방침 제313호, '12.10월)
- 대 상 : 임산부 및 만2세 미만 영유아
- 사업내용
 - 임산부·영유아 가정 보편 및 지속방문 건강관리 서비스 제공
 - 건강사정, 모유수유, 산후우울검사, 아기울음 및 돌보기, 예방접종안내, 지역자원연계 등
 - 서울형 산전-조기아동기 건강발달 모델 개발 위한 지원단 운영(서울대 산학협력단)
 - 방문인력 교육프로그램 운영, 사업매뉴얼 및 부모교육자료 개발, 사업 모니터링 및 사례집 발간 등
 - 서울시 임신·출산 정보센터 웹 사이트 구축(교육 및 모자보건 서비스 온라인 신청 등)

추진실적

- 임산부·영유아가정 보편 및 지속방문 건강관리 : 9,158가구 14,945건
- 방문인력 기본 및 심화 교육/자치구 관계자 교육 : 34회 596명 / 3회 101명
- 엄마모임/자치구 기술지원 및 모니터링 : 1208명 / 121회
- 아동발달 부모교육 자료 제작 및 배부 : 16종 6,821부
- 서울시 임신·출산 정보센터 웹사이트 구축 : '19. 5.15 오픈
- 전국 확대관련 복지부 주관 간담회 참여 설명 : '19.6.27.

〈예산현황〉 - 시비 100%

(단위 : 천원, '19.7.31기준)

예산액	집행액	집행률(%)	비 고
458,000	456,024	99.6	

추진계획

- 서울아기 건강첫걸음 시민 나눔터 행사 : 10월
- 2019년 결과보고회 : 12월

작성자 | 건강증진과장: 박경옥 ☎2133-7560, 가족건강팀장 : 이화선 ☎7576, 담당: 이미점 ☎7577

6. 서울시 남·녀 건강 출산 지원사업

추진배경

- 낮은 출산율과 고령 임신부 증가로 수요자 중심의 맞춤형 산전·후 정책 개발 필요
- 건강한 임신은 건강한 자녀 출산과 양육에 매우 중요한 만큼, 올바른 생활 습관, 건강검진, 약물 복용 등 임신 전 출산건강관리 지원방안 마련 필요

사업개요

- 추진근거 : 모자보건법
- 대 상 : 12개 자치구 가임기 남·녀
- 내 용 : 남·녀 건강 임신 지원을 위한 맞춤형 공공서비스 확대, 홍보강화
 - 표준화 매뉴얼 배부, 담당자 기본 교육 및 보수교육 운영, 심포지움 개최 등
 - 임신위험 요인 평가 및 상담, 남·녀 엽산제 복용, 건강검진(AMH 등)실시
 - 고위험군 관리모형 개발, 계획임신 온라인 신청 및 관리프로그램 구축, 인식개선 홍보

추진실적

- 서울시 남녀 임신준비프로그램 운영 : 12개 자치구
 - 신규 자치구 선정 공모 및 심사 선정 : 기존 4개구 포함 신규 8개구 추가
 - 등록 및 엽산제 제공 : 3,640명, 건강검진 2,204명, 결과상담 2,157명, 자원연계 401명
 - 사업 모니터링 지원단 구성 및 착수보고회, 중간모니터링 보고회, 담당자 교육
 - 사업 홍보 : 지역신문 등 언론보도, 리플릿, 홈페이지, 블로그 활용
- “남녀가 함께하는 건강한 임신준비” 대 시민 홍보 강화
 - 홍보 전략 다양화(온라인 강화) : 웹툰 5편, 웹드라마 2편 홍보
- 온라인 설문시스템 및 자동 답변 매뉴얼 구축

〈예산현황〉 - 시비 100%

(단위 : 천원, '19.7.31기준)

예산액	집행액	집행률(%)	비 고
1,040,000	529,250	50.9	추경490,000 집행예정

추진계획

- 서비스 확대 추진 자치구 모니터링 : 9월
- 사업 결과보고회 : 12월

작성자 | 건강증진과장: 박경옥 ☎2133-7560, 가족건강팀장 : 이완선 ☎7576, 담당: 이미점 ☎7577

7. 마을 중심 지역주민 건강관리사업

추진배경

- 고령사회에 대비하여 어르신 대상 포괄적·적극적인 건강문제 파악 및 지속가능한 지역중심 건강돌봄 서비스 제공으로 자가 건강관리 능력향상

사업개요

- 추진근거 : 지역보건법, 보건의료기본법, 마을중심 시민건강돌봄 체계 강화 방침(18. 12.)
- 사업대상 : 65세 이상 어르신 및 건강취약계층
 - 65세·70세 도래 어르신, 기초생활수급자·다문화가족·북한이탈주민· 65세 이상 독거노인 및 75세 이상 노인부부가구 등 건강취약계층 중심
- 주요내용
 - 65세 이상(65, 70세 필수) 어르신에 대한 건강 위험요인 및 건강문제 스크리닝
 - 건강문제 유형에 따른 대상자 중심의 사전 예방적 맞춤형 건강관리 서비스 제공
 - 허약노인 집중관리 프로그램 수행으로 장기요양 상태 진입 예방
 - 여름철 황사·폭염·한파 대비 지역주민 건강관리
- 예 산 : 30,887백만원

(단위: 백만원)

구 분	합 계	국비	시비
합 계	30,887	3,890	26,997
찾동 방문건강관리 (시비 100%)	24,186	-	24,186
통합방문건강관리 (국비 50%, 시비 15%)	5,057	3,890	1,167
통합방문간호사 전환 지원 (시비 100%)	1,644	-	1,644

추진실적

- 어르신 대상자 방문건강관리 서비스 제공
 - 대상자 등록관리 : 308,435가구/328,302명(방문건수 466,293건)
 - ※ 방문건수 : 65세 도래 어르신(23,448건), 70세 도래 어르신(15,956건)
 - 만성질환별 건강관리 : 417,773명(고혈압, 당뇨, 뇌졸중, 암, 관절염, 요실금)

- **군별관리현황** : 327,477명(집중 1,323명, 정기 122,009명, 자기역량지원 204,145명)
- **취약계층 계절질환 건강관리**
 - 한파대비('18.11.~'19.3.) 건강관리 : 275,133건
 - 미세먼지 건강관리 방문간호인력 교육 : 11회, 313명
 - 폭염대비('19.5.~'19.7.) 건강관리 : 177,833건
- **'19년도 25개 전 자치구 필수 『허약노인 건강관리프로그램』 운영**
 - 자치구 건강소모임 운영 등 평가지표 개발
- **방문건강관리사업 자치구 현장 모니터링 실시('19.4.~5.)** : 9개구
- **방문건강관리사업 방문간호사 교육 실시** : 17회, 1,250명
- **방문건강관리 매뉴얼 통합을 위한 전문가 자문회의 개최** : 3회

〈예산현황〉

(단위:천원, '19.7.31.기준)

예산액	집행액	집행률(%)	비고
30,886,761	23,938,327	77.5	

추진계획

- **어르신 및 건강취약계층 방문건강관리 서비스 제공** : 연 중
- **방문간호사 역량강화 전문교육 실시** : 7월 ~12월
- **취약계층 폭염 피해 예방을 위한 특별건강관리** : 6월 ~ 9월
- **방문간호인력 안전실태 조사 및 개선방안 연구** : 8월 ~12월
- **찾동 사업 추진단·추진지원단 자치구 모니터링 실시** : 10월~11월
- **'19년 주민주도 찾동 방문건강관리 성과 우수사례 보고회** : 11월
- **서울시 방문건강관리사업 성과 공유대회** : 11월
- **취약계층 한파 피해 예방을 위한 특별건강관리** : 11월 ~ '20.3월

작성자	건강증진과장 : 박경옥 ☎2133-7560 어르신건강증진팀장 : 정남숙 ☎7580 담당 : 서희경 ☎7582 / 김경옥 ☎7579
-----	--

8. 찾동 기반 보건-복지 연계 주민참여 건강생태계 조성

추진배경

- 대상자 중복관리, 분절적·개별적 서비스 제공 등 지역사회 내 비효율적 돌봄 문제 해결 위해 동(洞) 단위 방문간호사 역할 확대 및 주민주도형 건강생태계 기반 조성

사업개요

- 사업근거 : 지역보건법, 보건의료기본법, 공공보건의료에 관한 법률
- 사업대상 : 지역주민, 65세 이상, 빈곤위기가정 등 건강취약계층
- 주요내용
 - 주민 자발적 건강의제 발굴 및 문제해결(11개 자치구 선정)
 - 지역사회 돌봄 필요 대상자에 대한 서비스 연계 강화(돌봄SOS센터, 차매·정신건강복지센터 등)
 - 지역주민 자발적·주도적 참여하는 건강생태계 조성 활성화(건강소모임, 주민건강리더 협업 등)
 - 보건소 내·외 자원연계 및 보건·의료·복지 통합모델 구축

추진실적

- 찾동-생활체육지도자 연계프로그램 시범 운영(11개구, 38개동)
- '19년 건강생태계 조성지원 사업 추진 자치구 11개구 선정(3~4월)
- '19년 건강소모임 구성(25개구 55개 모임)
- 소생활권 건강생태계 상반기 민관통합워크숍 개최(3~4월 총6회 197명)
- 건강생태계 자치구 개별 및 통합 모니터링 : 30회
- 서울시 건강생태계 마을주도 건강돌봄의 발전방향 토론회(7.8.)

〈예산현황〉 - 시비 100%

(단위:천원, '19.7.31.기준)

예산액	집행액	집행률(%)	비고
713,660	610,660	85.5	

추진계획

- 찾동 중심 지역주민 건강생태계 및 소모임 구성 및 운영 : 3월~12월
- 찾동-돌봄SOS센터 연계체계 구축(간담회, 설명회, 매뉴얼 개발 등) : 1월~6월
- 찾동 중심 지역주민 건강생태계 조성사업 자치구 성과대회 : 10월

작성자

건강중진과장 : 박경옥 ☎2133-7560
 어르신건강중진팀장 : 정남숙 ☎7580 담당 : 서인경 ☎7582
 건강환경지원팀장 : 노준열 ☎7585 담당 : 구자훈 ☎7586

9. 지역치매안심센터 운영

추진배경

- 서울시 치매예방 정책의 통합적 관리체계 구축 및 정책지원
- 치매조기발견 및 예방, 가족지원, 인식개선을 통한 건강생활 도모

사업개요

- 추진근거 : 치매관리법 제3조1항, 제17조(치매안심센터의 설치)
- 주요내용
 - 광역치매센터 : 기획 및 연구, 치매안심센터 기술지원 종사자 교육, 치매인식개선 등
 - 치매안심센터 : 상담 및 등록관리, 조기검진, 가영가움학교(쉼터)운영, 가족지원, 의료비지원 등

추진실적

- 치매예방을 위한 조기검진, 등록관리 : 213,055명/1,223,534명
- 직원역량강화 교육 및 치매관련 유관기관 종사자교육
 - 직원역량강화(5회/258명), 서울시데이케어센터 요양보호사 교육(8회/320명)
- 치매인식개선을 위한 홍보 및 캠페인
 - 치매 카페 기억다방 운영
 - 경증치매어르신 바리스타 55명 양성
- 중증치매노인 공공후견인 사업 확대 실시
 - 3개구 시범사업('18년) 25개구 확대실시('19년)

〈예산현황〉 - 국비65%, 시비35%

(단위: 천원, '19.7월말 기준)

예산액	집행액	집행률(%)	비 고
22,653,000	20,343,960	89.8	

추진계획

- 치매극복의 날 기념행사 개최 : 9월 16일
- 치매안심센터 하반기 지도점검 : 10월~11월
- '19년 치매관리사업 성과보고회 : 12월

작성자 | 건강증진과장 : 박경옥 ☎2133-7560 치매관리TF팀장 : 문경미 ☎7581 담당 : 백현자 ☎7583

10. 학생 및 아동 치과주치의 사업

추진배경

- 구강건강의 가장 중요한 시기인 아동·청소년에게 예방중심의 구강건강 관리 제공 및 취약계층 치료 지원으로 평생 구강건강을 위한 기반 마련

사업개요

- 추진근거 : 지역보건법 제11조, 보건의료기본법 제43조, 구강보건법 제7조
- 사업대상 : 초등학교 1·4학년 및 저소득층 아동·청소년
 - 초등학교 : 1·4학년
 - 아 동 : 만18세 미만 특수학교, 아동복지시설, 장애인복지시설 이용자 등
 - ※ '19년 초등학교 1학년 및 특수학교·장애인복지시설로 대상자 확대
- 사업내용 : 구강검진, 구강보건교육, 예방진료, 구강질환 치료
 - 검진·교육 : 문진, 구강검진, 방사선촬영, 구강보건교육, 구강관리능력검사(PHP) 등
 - 예방진료 : 전문가 구강위생관리, 불소도포, 치아홈메우기, 치석제거 등
 - 구강질환 치료(저소득 아동) : 충치, 신경치료, 발치 등

추진실적

- 구강보건 관리 및 치료 지원(총 32,747명, 학생 24,765명, 아동 7,982명)
- 의료기관별 양질의 의료서비스 제공을 위한 업무매뉴얼 개편
- 25개 자치구 전체로 전산시스템 적용 확대(인건비 425백만원 절감)
- 자치구별 참여율 제고를 위한 유관기관(市교육청)과의 협력체계 구축
 - 서울시 교육청 「'19년도 학교보건방향」 지침에 치과주치의사업 명시
- 사업참여 의료기관 직원 대상으로 업무처리 표준화 교육(2회, 320명)
- 초등학교 1학년 치과주치의 시범사업(384명 / 6개구: 종로, 동대문, 강북, 도봉, 서대문, 동작)

〈예산현황〉 - 시비100%

(단위:천원, '19.7.31. 기준)

예산액	집행액	집행률(%)	비 고
2,487,477	1,869,949	75.2	

추진계획

- 학생 및 아동 치과주치의 사업 운영 : 연중
- 사업평가 : 12월

작성자 : 건강증진과장 : 박경옥 ☎2133-7560 건강환경지원팀장 : 노준열 ☎7585 담당 : 이해림 ☎7587

11. 장애인 건강권 및 의료접근성 보장 지원 사업

추진배경

- 장애인 건강권법 시행('17.12.30)에 따라 수요자 중심의 장애인 건강권 및 의료접근성 보장으로 장애인과 비장애인 간 건강불평등 해소

사업개요

- 추진근거 : 장애인 건강권 및 의료접근성 보장에 관한 법 제4조, 제7조, 제20조

○ 사업내용

- 장애인 건강보건관리체계 구축을 위한 지역장애인보건의료센터 지정 운영
- 장애인의 건강검진률 향상을 위한 장애친화 건강검진기관 지정
- 지역장애인보건의료센터 및 지역사회중심재활사업 연계 협력 지원
- 장애인 건강권에 대한 시민 홍보를 통한 인식 개선
- 장애인 신체활동지원 및 사업자문을 위한 협의체 운영

추진실적

- 장애인 건강보건관리체계 구축을 위한 자문회의, 간담회 운영: 5회
- 서초구 '복지시설 장애인 몸 튼튼 운동교실 사업' 보조금 교부(3.18)
- '18년 지역사회중심재활사업 성과평가 및 우수기관·사례 복지부 추천(6.4)
 - 우수기관 : 2개구(서초구, 도봉구) / 우수사례 : 2개구(광진구, 은평구)
- 서울시 지역장애인보건의료센터 2개소 지정 운영
 - 보라매병원('18.4.18), 서울재활병원('19.4.19)
- 지역장애인보건의료센터 통합 운영회의 및 실무회의 운영 : 3회

〈 예산현황 〉 - 국비 50%, 시비 50% (단위:천원, '19.7.31.기준)

예산액	집행액	집행률(%)	비 고
1,116,396	759,076	68.0	

추진계획

- 지역장애인보건의료센터 및 보건소 CBR사업 운영 : 연중
- 서울시 북부지역장애인보건의료센터(서울재활병원) 개소식 : 9월
- 보건소 지역사회중심재활사업 신규재활전담인력 교육 : 10월

작성자 | 건강증진과장 : 박경옥 ☎2133-7560 건강환경지원팀장 : 노준열 ☎7585 담당 : 구지훈 ☎7586

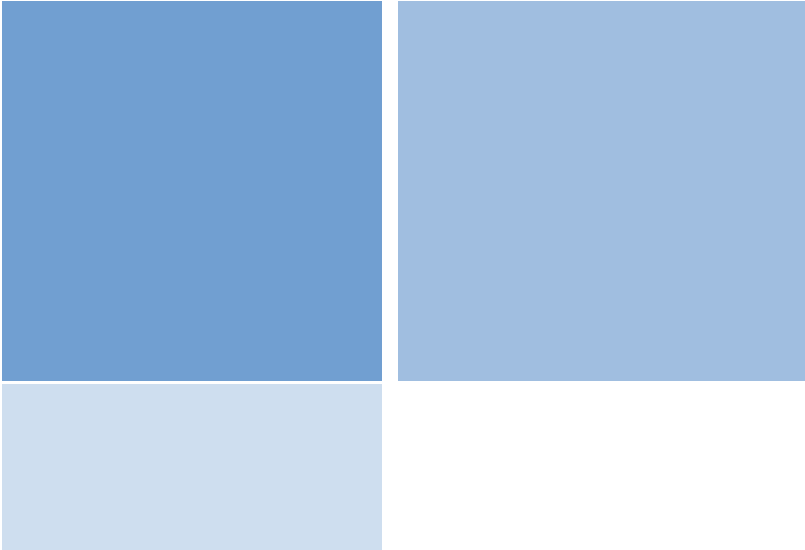

일 반 현 황

주 요 업 무

1. 먹거리마스터플랜 2020 추진 및 2030 수립
2. 민관협치 먹거리시민위원회 구성·운영
3. 나트륨 및 당 섭취 저감화 등 음식문화개선 환경조성
4. 식중독 예방 및 관리 강화
5. 축산식품 위생점검 및 수거검사 강화
6. 학교 우유급식 지원
7. 방사능오염 및 유전자변형식품(GMO)안전관리
8. 농수산물 안전성 관리
9. 기획·기동감시를 통한 제조·가공 식품안전 관리 강화
10. 어린이 식생활 안전관리
11. 건강한 시민을 위한 식생활교육 추진(식생활종합지원센터)
12. 취약계층 임산부 및 영유아 영양플러스 사업
13. 시민과 함께하는 바른먹거리, 건강한 식문화 활성화 사업

일 반 현 황

조 직 : 1과 6팀

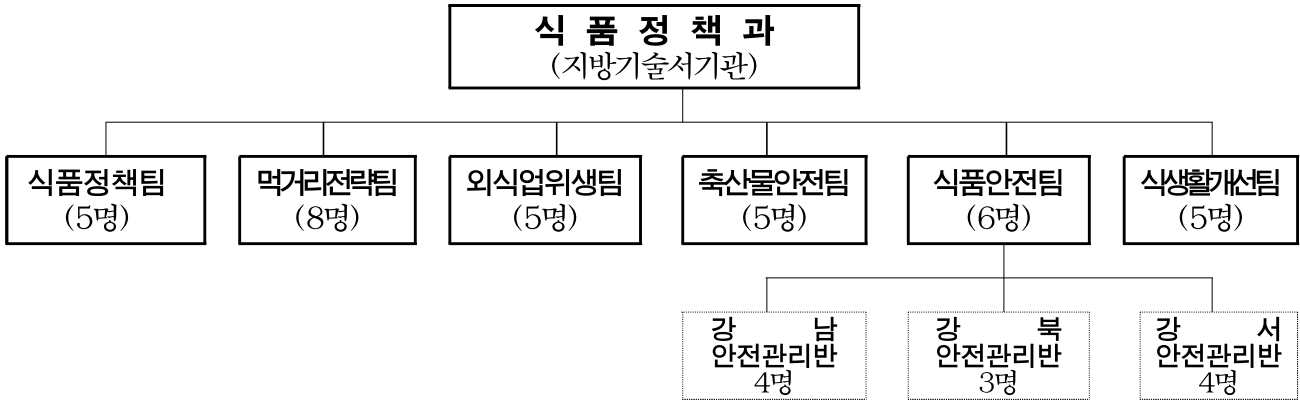

인 력 : 정원47명, 현원42명 (2019. 7.31.기준)

구분	총계	기술 4급	행 정(전산포함)			보 건				수 의			농업(축산포함)			위 생		운 전	임 가 제			관 리 운 영
			5급	6급	7급	5급	6급	7급	9급	5급	6급	7급	5급	6급	7급	6급	7급	6급	6급	7급	8급	
정원	47	1	1	5	1	5	6	5	1	3	2	1	1	3	2	1	3	0	2	2	2	
현원	42	1	1	5	2	4	6	5	0	2	3	1	1	4	2	0	0	1	2	2	0	
과부족	△5	0	0	0	+1	△1	0	0	△1	△1	+1	0	0	+1	0	△1	△3	+1	0	0	△2	

2019년도 예산현황

○ 세입예산

(단위 : 백만원)

구 분	2019년	2018년	증감액	증감율(%)
국고보조금	2,773	2,795	△22	-0.79

○ 세출 예산

(단위 : 백만원)

구 분	합 계	사 업 비	행정운영경비		국고반환금	비 고
			기본경비	인력운영비		
'19년	10,665	10,261	104	300	-	
'18년	12,068	11,666	103	299	401	
증 감	-1,403	-1405	1	1	-401	

○ 기 금

(단위 : 백만원)

기 금 명	계	비용자성사업비	융자성사업비	재무활동비	행정운영경비
식품진흥기금	8,673	3,327	1,500	3,841	5

주요업무

1. 서울 먹거리마스터플랜 2020 추진 및 2030 수립

□ 추진배경

- 시민의 건강하고 안전한 먹거리 기본권을 보장하기 위한 2020먹거리 종합 계획 추진 및 2030을 수립함으로써 ‘지속가능한 먹거리 도시 서울’ 실현

□ 사업개요

- 추진근거 : 서울시 먹거리 기본조례(2017. 9. 21. 시행)
서울 먹거리마스터플랜 (시장방침, 2017. 6. 20.)
- 관련부서 : 여성가족정책실, 복지정책실, 평생교육국 등 10개 실국
- 사업내용 : 건강, 보장, 상생, 안전, 기반구축 5대분야 26개 과제추진
- 예산 : 7,568백만원(시비 100%)/ (*10개 부서 총 48,661백만원)

□ 추진실적

- 먹거리마스터플랜 2020 정책사업별 추진 (붙임)
 - 식품정책과 먹거리 정책과제 18개 사업 (전체 5대 분야 26개 과제 10개 부서 추진)
- 먹거리마스터플랜 2030 계획 수립을 위한 위원회 활동
 - 위원회심포지엄 1회, 기획조정위원회 7회, 분과위원회 44회, 2030 워킹그룹회의 11회
- 서울시, 밀라노 협약의 ‘제2기 운영위원회’ 운영도시로 선정 활동
 - 위원임기 : 2019. 2~2021. 2월 까지/ 구성 : 서울시 등 13개 도시
- 예산집행 현황 (단위 : 천원, '19. 7월말 기준)

예산액	집행액	집행률(%)	비고
7,568,000	6,168,000	81.5	

□ 추진계획

- 먹거리정책 2020 해당부서에서 각 사업별로 추진 : 8~12월
- 먹거리마스터플랜 2030(안) 마련 : 8~12월
- 먹거리마스터플랜 2030 수립 관련 토론회, 공청회 : 11월
- 먹거리마스터플랜 2030 수립 발표 : 12월

작성자 | 식품정책과장 : 김선찬 (☎2133-4701) 먹거리전략팀장 : 강문중 (4708) 담당 : 유효연 (4709)

2019년 식품정책과 먹거리마스터플랜 사업별 예산 현황

(단위: 백만원/ '19. 7. 31.기준)

연번	소관 팀	사업명	'19년 예산	집행액	비고 (기금)
총 계			7,568	6,168 (81.5%)	1,183
① 건강한 먹거리			1,082	589	
1	먹거리전략팀 식생활개선팀	더 건강한 먹거리 환경조성	137	80	기금
2	먹거리전략팀 식생활개선팀	생애주기별 바른 식생활 체험교육, 음식수업	362	280	기금
3	식품정책팀 먹거리전략팀	건강한 우리음식 계승과 서울의 맛 즐기는 문화 확산	275	131	기금
4	먹거리전략팀	서울 건강 먹거리 제공기준 설정	60	1	기금
5	식품정책팀 먹거리전략팀 식생활개선팀	모든 정보가 한 곳에 '서울 먹거리 포털' 운영	248	97	기금 130
② 먹거리 보장			5,174	4,591	
1	먹거리전략팀	취약계층 어르신 맞춤 영양관리 서비스 제공	미확보	-	
2	식생활개선팀	사회적 취약계층, 다문화가정을 위한 음식공동체 활성화	201	191	
3	식생활개선팀	어린이급식관리지원센터 기능 확대로 소규모 복지관 등 지원	4,973	4,400	
③ 상생을 위한 먹거리			관련사업 없음	-	
④ 안전한 먹거리			850	622	
1	식품안전팀 축산물안전팀	농·수·축산물 잔류농약 등 안전성 검사 강화	306	196	
2	외식업위생팀	안전관리를 통한 모든 집단급식소 식중독 사전 차단	50	16	기금
3	식품안전팀	유전자변형식품(GMO)에 대한 알권리 및 선택권 확보	374	310	
4	축산물안전팀	원산지 표시제 강화로 시민 신뢰도 제고	118	99	
5	식품안전팀	시민검사청구권 확대로 먹거리 안전성 확보	2	1	
6	먹거리전략팀	『시민먹거리 지킴이』 1만명 양성	비예산	-	
⑤ 제도적 기반 구축			462	366	
1	먹거리전략팀	먹거리 거버넌스 구성 및 운영	312	265	
2	먹거리전략팀	서울특별시 먹거리 기본조례 제정	비예산	-	
3	먹거리전략팀	밀라노 도시먹거리 정책 실행전략 수립	50	1	기금
4	먹거리전략팀	서울 먹거리 통계(Seoul Food Survey)	100	100	기금

※ 각 부서별 먹거리마스터플랜 사업 예산편성 현황 (총 48,661백만원)

- 식품정책과 18개 사업 7,568백만원, ○ 친환경급식과 3개 사업 10,820백만원
- 가족담당관 1개 사업 20,800백만원, ○ 도시농업과 1개 사업 5,279백만원
- 지역상생경제과 1개 사업 1,160백만원, ○ 생활환경과 1개 사업 2,008백만원
- 보건환경연구원 3개 사업 988백만원, ○ 농수산식품공사 2개 사업 60백만원
- 복지정책과 1개 사업 미확보, ○ 지역돌봄복지과 1개, 민생사법경찰단 1개 사업 예산없음

2. 민관협치 먹거리시민위원회 구성·운영

추진배경

- 먹거리시민위원회의 소통·협력을 통한 먹거리정책 추진으로 지속가능한 먹거리 도시 서울 구현

사업개요

- 추진근거 : 서울시 먹거리 기본조례 제21조(위원회의 설치)
먹거리시민위원회 구성 및 위촉 계획(2017. 10. 14.)
- 먹거리시민위원회 구성·운영
 - 위 원 : 총138명(시장·민간공동위원장/ 당연직 7, 임명직 10, 위촉직 121)
 - 위원회 기능 : 먹거리정책 방향 및 정책의 통합·조정, 기본계획 수립 등
- 기획조정위원회 운영 : 26명(행정1부시장·민간공동위원장/ 당연직 6, 위촉직 20)
 - 위원회 기능 : 위원회의 사업계획 등 업무 협의·조정, 예산·결산 조정 등
- 분과위원회 운영 : 10개 분과위원회, 각 분과별 15명 이내
- 예 산 : 312백만원(시비 100%)

추진실적

- 지속가능한 도시 먹거리를 위한 먹거리시민위원회 추진사업
 - 먹거리마스터플랜 2020 추진사업 자문 및 2030 계획 수립을 위한 자문
 - 위원회 발굴사업 추진 : 서울시 풀뿌리 식문화 촉진사업 (공모사업)
 - 지속가능한 도시먹거리 구축을 위한 밀라노 도시먹거리 협약 운영위원회 활동 자문
- 먹거리시민위원회 구성 및 운영
 - 전체위원회 회의 및 심포지엄 1회, 기획조정위원회의 7회, 분과위원회의 44회
2030워킹그룹 11회, 워크숍(기획조정위원회 및 워킹그룹) 1회, 식문화 혁신 TF 4회
- 예산집행 현황 (단위 : 천원, '19. 7월말 기준)

예산액	집행액	집행률(%)	비고
312,000	264,762	82.5	

추진계획

- 먹거리시민위원회, 기획조정위원회, 분과위원회 운영 : 8~12월
- 지속가능한 먹거리실천 공모사업 추진 자문 : 8~11월
- 먹거리시민위원회 임기만료에 따른 재 구성 및 위촉 : 10~11월

작성자 | 식품정책과장 : 김소현(☎2133-4701) 먹거리전략팀장 : 강문중(4708) 담당 : 유효연/유혜은/이경하(4709)

3. 나트륨 및 당 섭취 저감화 등 음식문화개선 환경조성

추진배경

- 외식분야의 조리개선과 시민의 나트륨 및 당섭취 감소와 적정섭취량 실천 유도를 통해 고혈압, 비만 등 만성질환 예방에 기여

사업개요

- 추진근거 : 식품위생법 제89조, 국민영양관리법 제10조, 시장방침('13. 8.14.) 제1차('16~'20년)당류 저감 종합계획(식약처, '16. 4.)
- 사업내용
 - 서울시민 나트륨·당 섭취 저감화 환경조성, 덜 짜고 덜 달게 실천 배움터 운영
- 예 산 : 894백만원(시비 100%)

추진실적

- 저염참여 음식점·집단급식소 등록 관리 : 5,992개소
 - 저염실천음식점 지정 865개소, 저염실천 집단급식소 지정 2,044개소
- 싱겁게 먹는 실천 배움터 운영(20개구) : 미각교육(5,087명), 저염체험(225명)
- 청소년 이용시설(59개소), 시립병원(3개소) 고열량·저영양 음료류 접근성 제한
- 당섭취 저감 TV다큐제작을 위한 서울시-SBS간 협약체결: 4월
- 프랜차이즈 치킨 영양성분 모니터링 결과 공표(3월) : 60개 매체 73회 보도
- 생과일주스 및 흑당 버블티 당함량 모니터링 : 105품목
- 편의점 도시락 나트륨 등 영양성분 모니터링 : 75종 품목
- 예산집행 현황 (단위 : 천원, '19. 7월말 기준)

예산액	집행액	집행률(%)	비고
893,812	682,240	77	

추진계획

- 다소비 식품 나트륨·당 함량 모니터링 및 결과 발표 : 8~11월
- 실천 배움터 운영(미각교육, 체험프로그램 등) : 8~11월
- 당·나트륨 저감을 위한 식생활교육 TV 다큐멘터리 제작 방영 : 8~9월
- 저염실천 음식점 및 집단급식소 지정 : 12월

작성일자	식품안전팀장 : 김소진(42133-470) 먹거리전략팀장 : 강문중(4708) 담당 : 이해연/정해자(4738/4707)
	식생활개선팀장 : 배진선(4737) 담당 : 김수진(4739)

4. 식중독 예방 및 관리 강화

추진배경

- 유관 기관과 연계한 상시 대응 체계 구축 및 학교·어린이집 등 취약시설 집중관리 등 선제적 예방활동 강화로 시민 건강보호

사업개요

- 추진근거 : 식품위생법 제88조 및 동법 시행령 제61조
- 추진목표 : 인구 백만명당 100명 이내('19년 7월 현재 : 61명)
- 사업내용 : 신속대응 네트워크, 급식지도·점검, 교육·홍보, 손씻기 운동
- 예 산 : 195백만원(시비 100%)

추진실적

- 학교 식중독 발생신고에 따른 현장 대책회의 운영 : 8회 운영
- 식중독 예방활동 강화를 위한 홍보물품(물티슈) 제작·배포 : 26,000개
- 1830 손씻기 체험교실 운영 : 94개 초등학교 9,846명
- 봄철 신학기 대비 학교급식소 등 점검 : 1,304개소 점검, 2개소 적발
- 집단급식소 위생컨설팅 요원 사전교육 : 125명(자치구 소비자감시원)
- 식중독 예측지수 문자전송 서비스 : 집단급식소 종사자 등 3,642명
- 예산집행 현황 (단위 : 천원, '19. 7월말 기준)

예산액	집행액	집행률(%)	비고
125,000	115,883	92.7	

추진계획

- 학교 식중독 발생신고시 식중독대응협의체운영 및 현장지원 : 연중
- 1830 손씻기 체험교실(105개 학교) 사업 : '19. 6월~11월
- 식중독 예측지수 문자전송 서비스 : '19. 6월~9월
- 가을철 신학기 대비 학교급식소 등 합동점검 : '19. 8월
- 전국체전 대비 식중독 종합상황실 운영 : '19. 10월

작성자 | 식품정책과장: 김선찬 (☎2133-4700) 외식업위생팀장: 정정희 (4715) 담당: 김진국 (4717)

5. 축산식품 위생점검 및 수거검사 강화

□ 추진배경

- 계절별, 위해요소별 유통 축산식품에 대한 부정유통 감시활동 및 수거 검사를 강화하여 시민 건강증진에 기여

□ 사업개요

- 근거 : 축산물위생관리법 제19조(출입·검사·수거)
- 사업대상 : 축산물취급업소(14,282개소)
- 사업내용
 - 유통축산물 민관합동 기획점검 및 수거검사(시, 자치구, 명예축산물위생감시원)
 - 한우 등 모니터링(우리축산물 안심지킴이단 25명)
 - 학교급식 축산물 납품업체 위생관리(시, 교육청, 친환경급식센터 협력)
 - 유통계란 살충제 검사 실시(시, 자치구)
- 예산 : 109백만원(국비 38%, 시비 62%)

□ 추진실적

- 위생점검 및 수거검사 : 5,407개소(205건 적발), 2,427건(254건 부적합)
- 한우 모니터링 : 7회 569건(21건 비한우) ⇒ 고발 또는 영업정지
- 학교급식 축산물 위생관리 : 101개소(1건 적발), 423건(10건 부적합·DNA동일성 9. 비한우 1)
- 예산집행 현황 (단위 : 천원, '19. 7월말 기준)

예산액	집행액	집행률(%)	비고
109,000	66,903	61.4	

□ 추진계획

- 유통축산물 기획점검 및 수거검사 : 1, 7, 9, 12월
- 한우 등 모니터링 : 매월
- 학교급식 축산물 납품업체 위생관리 : 3, 6, 9, 11월
- 유통계란 살충제 검사 실시 : 8월~11월

작성자 | 식품정책과장 : 김선찬 (☎2133-4701) 축산물안전팀장 : 진경선 (4722) 담당 : 김세곤 (4724)

6. 학교 우유급식 지원

추진배경

- 생활이 어려운 환경의 초·중·고등학생에게 우유를 공급하여 신체발달과 건강유지 및 소비기반 확대에 노력하여 낙농산업의 안정적 발전 도모

사업개요

- 추진근거 : 낙농진흥법 제3조 및 학교우유급식사업 시행지침
- 지원대상 : 646개교 27,113명
 - 기초생활수급자, 차상위 계층, 한부모 가정 등 가정형편이 어려운 학생
- 공급단가 : 430원 이하/200ml (백색우유, 강화우유, 저지방우유)
- 기관별 추진사항
 - 서울시 : 지원사업 기본계획 수립·시행 및 보조금 지급
 - 서울시 교육청 : 학교별 지원대상자 선정 및 지도·감독
 - 각 학교 : 유업체 선정(학교운영위원회 심의 등) 및 공급확인서 발급
 - 유업체 : 해당학교 우유공급, 보조금 신청 및 실적보고
- 예 산 : 1,263백만원(국비 60%, 시비 40%)

추진실적

- 우유지원 : 연인원 83,076명
- 공급업체 : 서울우유 등 8개 업체
- 예산집행 현황 (단위 : 천원, '19. 7월말 기준)

예산액	집행액	집행률(%)	비고
1,263,000	597,661	47.3	1~6월분 지급

추진계획

- 유업체 우유급식비 지급(매월) : 1 ~ 12월

7. 방사능오염 및 유전자변형식품(GMO)안전관리

사업개요

- 추진근거 : 식품위생법 제12조의2(유전자변형식품등의 표시)
2019년도 식품안전관리지침(식품의약품안전처)
- 사업대상 : 유전자변형식품¹⁾을 제조·가공·판매하는 자 및 시중 유통 식품(학교, 어린이집 급식재료 포함)
- 예 산 : 사업별 수거 예산 활용

추진실적

- 2019년도 식품 방사능 안전관리 계획 수립
 - 목표 건수 : 1,500건(학교·어린이집 납품 식재료 및 유통 농수산물 집중 수거)
 - 시민방사능검사청구제 운영 : 시민들이 식품 방사능 검사 신청 → 서울시에서 수거 검사 후 결과 통보
- 식품 방사능 검사 실적

구 분	계	학교 등 단체 급식재료	유통식품	기획검사 (유통식품)	시민 검사청구
검사건수	809	234	404	116	55
검사결과	적합 (미량검출) 809 (4)	234 (0)	404 (0)	116 (4)	55 (0)

- GMO 표시관리 대상업체 지도·점검 : 점검 77개소 / 위반사항 없음
- GMO 표시관리 대상식품 수거·검사 : 65건 / 부적합 없음
- GMO로부터 안전한 학교 급식재료 기획 수거 검사 : 13건 / 부적합 없음
 - 가공식품(된장) 6건, 원물(대두) 7건 : 정량·정성 검사 실시

추진계획

- 학교급식 및 유통식품 안전성 확보를 위한 식품 방사능 검사 : 연중
- GMO로부터 안전한 학교 급식재료 기획 수거 검사 : 연중
- 하반기 GMO 표시관리 대상업체 지도·점검 및 수거 검사 : 8월

작성자 : 식품정책과장 : 김신찬 (☎2133-4701) 식품안전팀장 : 박경오 (4730) 담당 : 강지영 (4727)

1) 유전자변형농산물(대두, 옥수수, 면화, 카놀라, 사탕무, 알팔파)을 주요 원재료로 사용하여 제조·가공한 식품 또는 식품첨가물 중 제조·가공 후에도 유전자변형 DNA나 유전자변형 단백질이 남아 있는 유전자 변형식품

8. 농수산물 안전성 관리

추진배경

- 도매시장 반입 농수산물 및 유통 농·수산물에 대한 안전성 검사를 통해 부적합 제품의 유통을 차단하여 시민의 먹을거리 안전성 확보

사업개요

- 추진근거 : 식품위생법 제22조(출입·검사·수거 등) 및 식품안전관리지침
- 사업내용
 - 농수산물안전관리반 상시 운영(강남·강서·강북 3개반/11명)
 - 가락·강서 도매시장 반입 농수산물 및 시중 유통 농·수산물 안전성 검사
 - 부적합 농·수산물 회수·폐기 및 관련기관에 통보하여 행정조치 의뢰
- 사업예산 : 281,700천원(시비 100%)

추진실적

- 도매시장 반입 농산물 및 유통 농수산물 수거 검사
 - 추진실적

구 분	계	농산물		수산물	식약공용 한 약 재	비 고
		도매시장	유통			
수거검사	8,185	2,093	3,327	2,160	605	※ 폐기량
부적합	85	62	17	2	4	6,547kg

- 예산집행 현황 (단위 : 천원, '19. 7월말 기준)

예산액	집행액	집행률(%)	비고
281,700	189,168	67.2	

추진계획

- 도매시장 반입 농산물 및 유통 농수산물 수거 검사 : 연 중

구 분	계	농산물		수산물	식약공용 한 약 재	비 고 (기획수거)
		도매시장	유통			
수거목표	17,000	4,600	5,400	3,900	900	2,200(13%)

- 계절별·시기별 다소비 농수산물 및 사회적 이슈화된 농수산물 기획수거

작성자 | 식품정책과장 : 김선찬 (☎2133-4701) 식품안전팀장 : 박경오 (4730) 담당 : 손광순 (4735)

9. 기획·기동감시를 통한 제조·판매 식품 안전관리 강화

추진배경

- 시민과 함께 위해식품 감시활동 전개로 단속의 투명성 확보
- 유통식품에 대한 정기 수거검사 실시로 안전한 식품공급 기반 마련

사업개요

- 추진근거 : 식품위생법 제22조(출입·검사·수거 등)
- 대 상 : 식품제조·즉석·판매업소 및 유통식품 등
- 사업내용
 - 부정·불량식품 사전예방을 위한 전국합동·자치구 교차 지도점검
 - 식품별 유해물질 오염도조사, 미생물 오염도조사 및 유통판매 식품 수거 검사
- 사업예산 : 178,614천원 (국비 48%, 시비 52%)

추진실적

- 식품제조업소 등 민·관 합동점검 : 점검 979개소 / 위반 62개소 (위반률 6.3%)
 - 위반내용 : 위생적취급기준 7건, 시설기준위반 7건, 자가품질검사 (71건) 미실시 7건, 표시기준 27건, 기타 23건
- 시민 다소비 식품 대상 식품 수거검사 : 4,293건 / 부적합 22건 (부적합률 0.5%)
- 예산집행 현황 (단위 : 천원, '19. 7월말 기준)

예산액	집행액	집행률(%)	비고
178,614	147,851	82.8	

추진계획

- 계절별 특정시기 식품제조가공업소 등에 대한 안전관리 : 8~12월
 - 신학기, 행락철 등 특정시기 및 명절 성수식품 제조·판매업소 지도점검 등
- 위생취약 및 사회적 이슈 식품 특별 기획점검 : 8~12월
- 시민 다소비식품 및 유해물질 대상 식품 수거검사 : 8~12월

10. 어린이 식생활 안전관리

추진배경

- 학교 주변 어린이 기호식품 안전관리와 소규모 어린이 급식시설에 대한 체계적인 위생·영양관리 지원을 통해 어린이 건강증진 도모

사업개요

- 사업근거: 어린이 식생활안전관리 특별법 제6조, 제21조
- 사업대상
 - 어린이 식품안전보호구역 내 어린이 기호식품 조리·판매업소(7,416개소)
 - 영양사가 없는 100명 미만의 소규모 어린이 급식소(어린이집·유치원 등)
- 주요내용
 - 학교 주변 식품 조리·판매업소 지도·점검 등 관리 및 위생 개선 캠페인
 - 어린이 급식소 위생·영양관리 순회방문 지도 및 교육프로그램 운영
 - 어린이급식관리지원센터 확대 설치: 17개 → 19개구(중랑·서대문 추가 설치)
- 예 산: 5,182백만원 (국비 46%, 사비 54%)

추진실적

- 학교 주변 어린이 기호식품 조리·판매업소 지도·점검: 29,356개소
 - 위반업소: 3개소(무신고 영업 1건, 유통기한 경과 2건: 고발·과태료 처분)
- 학교 주변 조리업소 위생 개선 캠페인: 1,169개소(위생마스크·앞치마 등 배부)
- 어린이 급식소 등록관리: 2,725개소 97,527명
- 급식소 위생·안전 및 영양관리 순회방문 지도: 9,701회
- 예산집행 현황 (단위: 천원, '19. 7월말 기준)

예산액	집행액	집행률(%)	비고
5,182,000	4,512,500	87.1	

추진계획

- 가을 개학맞이 등 학교 주변 식품 조리·판매업소 지도·점검 : 8 ~ 12월
- 어린이 급식소 순회방문 지도 및 교육프로그램 운영 : 8 ~ 12월
- 신규 어린이급식관리지원센터 설치·운영(2개구) : 9월

작성자 | 식품정책과장: 김선찬 (☎2133-4700) | 식생활개선팀장: 배진선 (☎4737) | 담당: 박용준 (☎4741)

11. 건강한 시민을 위한 식생활교육 추진(식생활종합지원센터)

추진배경

- 시민 특성에 맞는 식생활 영양 정책 수립, 식생활 교육 기획 및 운영을 통해 서울시민의 바른 식생활 실천과 건강 향상에 기여

사업개요

- 추진근거: 식생활교육지원법 및 동법 시행령, 서울시식생활교육지원조례
- 사업내용
 - 서울시 식생활 정책 수립지원 및 식생활 정책사업 개발 및 운영
 - 서울시 영양 및 식생활 관련사업 지원(영양플러스, 당 저감화 사업 등)
 - 서울시 올바른 식생활 환경 조성 사업 및 식생활 정보 통합 플랫폼 운영
- 예 산: 570백만원(국비 49%, 시비 51%)

추진실적

- 유아 식행동(편식) 개선 사업: 사업대상자 모집(총110개소/7,651명)
 - 평가도구·결과지 개발→1차조사(904명)→중재교육(유아·학부모:317명) 전문인력 양성(18명)
- 식생활교육 프로그램 개발: 상설프로그램(맛있는 오감 등) 운영, 유치원 영양사, 조리사 역량강화 교육 운영(총 7회)
- 식생활정보 통합 플랫폼 운영: 마을부엌 콘텐츠 구성 작업 및 네이버 푸드판을 통한 맛동 프로그램 홍보
- 예산집행 현황 (단위: 천원, '19. 7월말 기준)

예산액	집행액	집행률(%)	비고
570,000	276,000	48.4	

추진계획

- 서울시 식생활종합지원센터 운영 : 연중
- 서울시 식생활종합지원센터 신규 민간위탁(공모) 추진 : 10~11월

작성자 | 식품정책과장 : 김선찬 (☎2133-4701) 식생활개선팀장 : 배진선 (4737) 담당 : 이인선 (4739)

12. 취약계층 임산부 및 영유아 영양플러스사업

추진배경

- 취약계층 임산부 및 영유아의 영양섭취 부족과 저체중아 출생률을 낮추고 건강증진을 위한 영양교육과 영양보충식품 지원

사업개요

- 추진근거: 국민건강증진법 제15조, 국민영양관리법 제11조
- 추진대상: 중위소득 80%이하 임산부 및 영유아 중 영양위험군(6,361명)
- 주요내용
 - 정기적인 영양관리 : 영양교육 및 상담, 영양·의학적 평가 등
 - 가정방문 식생활 관리 : 식품보관 상태 확인, 조리지도 등
 - 보충식품 제공 및 관리 : 대상별 6종 보충식품패키지 공급 등
- 예 산: 1,402백만원 (사비 100%)
 - 국비보조형 사업비(국사비 2,378백만원) 지역사회통합건강증진사업 예산(건강증진과)에 포함

추진실적

- 수혜자: 월평균 6,382명(총 11,074명/연누적) ※ 대기자 2,144명
※ 국비보조형 사업 실적 포함
- 예산집행 현황 (단위: 천원, '19. 7월말 기준)

예산액	집행액	집행률(%)	비고
1,401,640	1,037,247	74	

추진계획

- 영양관리 서비스 시행 및 추진실적 모니터링 : 8~12월
- '20년도 식품공급업체 공개입찰 선정 : 11~12월
- 수혜대상자 DB입력 완료 : 12월

13. 시민과 함께하는 바른먹거리, 건강한 식문화 활성화 사업

□ 추진배경

- 바른먹거리, 전통 식문화 등 지속가능한 먹거리 정책을 시민과 공유·확산하여 시민의 식생활 관리 능력 향상에 기여

□ 사업개요

- 추진근거: 식생활교육지원법 및 동법 시행령, 서울시 식생활교육지원 조례
- 사업내용
 - 맛체험터 및 서울시민음식학교 운영 : 가나다밥상, 장하다 내 인생, 서울시민음식학교, 식문화 확산 플랫폼 운영 등
 - 이웃과 함께하는 서울장독대 : 장담그기 자치구로 확산, 공동체 문화로 안착, 구별 향아리 30개, 시민 60명 참여, 장을 담그는 동안 이웃공동체로 발전
 - ‘발효’를 주제로 바른 먹거리 교육 ‘발효아카데미’ : 시민 500명
- 예 산: 551백만원(시비 100%)

□ 추진실적

- 맛 체험터 및 서울시민음식학교 운영
 - 가나다밥상 37회, 장하다 내 인생 8회, 플랫폼 운영 54회, 서울시민음식학교 37회
- 이웃과 함께하는 서울장독대: 21개 자치구(인원 1,484명, 장독 694개) 참여
- 이웃과 함께하는 발효아카데미: 발효아카데미 교육 7개 과정 957명 참여
- 예산집행 현황 (단위: 천원, '19. 7월말 기준)

예산액	집행액	집행률(%)	비고
550,886	441,000	80%	

□ 추진계획

- 이웃과 함께하는 서울장독대 사업 및 ‘발효아카데미’ 운영 : 6~12월
- 맛체험터 및 서울시민음식학교 운영 : 8~12월

작성자 | 식품정책과장 : 김신찬 (☎2133-4701) 식생활개선팀장 : 배진선 (4737) 담당 : 이인선(4739)/차승미(4742)



일 반 현 황

주 요 업 무

1. 결핵관리
2. 필수예방접종 무료 지원
3. 의료기관 감염관리 기반강화 및 협력체계 구축
4. 급·만성 감염병 대응 역량강화와 감시체계 구축
5. 감염병 매개 모기방제 및 감시
6. 신종 감염병 조기대응력 강화
7. 감염병 환자 발생 대비 대응
8. 의료 관련 감염병 감시체계 운영
9. 서울형 유급병가 지원사업 추진
10. 환경성질환 예방관리
11. WHO 아시아 환경보건센터 개소 및 운영 지원

일 반 현 황

조 직: 1과 5팀

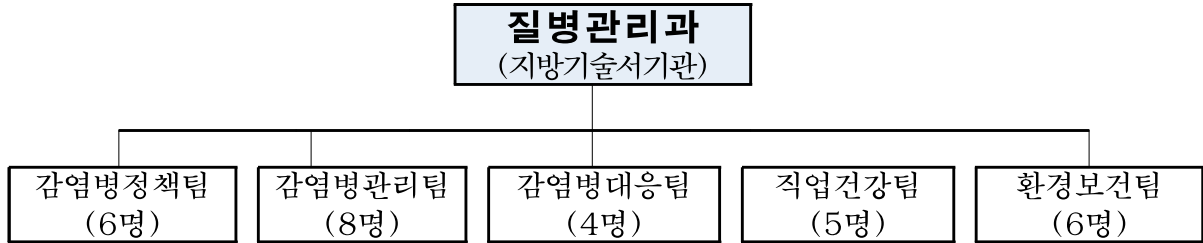

인 력: 정원 29명 , 현원 29명 (2019. 7. 31. 현재)

구분	계	행 정					보 건							간호		공업		우생		임기제		사무형
		소계	4급	5급	6급	7급	소계	4급	5급	6급	7급	8급	9급	6급	7급	5급	6급	7급	5급	6급	7급	
정원	29	7	1	2	2	2	16	0	4	6	3	2	1	1	1	1	1	0	1	1	0	
현원	29	4	0	1	2	1	19	1	4	8	6	0	0	1	0	1	1	1	0	1	1	
차이	0	△3	△1	△1	-	△1	3	1	0	2	3	△2	△1	-	△1	0	0	1	△1	-	1	

※ 기타: 공무원 3, 공중보건의 1

2019년도 예산현황

○ 세입예산

(단위 : 백만원)

구 분	2019년	2018년	증 감 액
계	58,740	62,173	△3,433
세외수입	5,075	5,955	△880
국고보조금	53,469	56,080	△2,611
보전수입 등	196	138	58

○ 세출예산

(단위 : 백만원)

구 분	합 계	일 반 회 계				특별회계
		소 계	사 업 비	기본경비	국고반환금	
'19년	127,943	127,943	127,716	133	94	-
'18년	129,465	129,465	128,905	130	382	-
증 감	△1,522	△1,522	△1,189	3	288	-

주요 업무

1. 결핵관리

추진배경

- 결핵환자 조기발견 및 결핵감염 예방·치료 등을 통한 결핵 조기퇴치 실현

사업개요

- 추진근거: 결핵예방법, 국가결핵관리 지침(질병관리본부)
- 사업내용
 - 결핵환자 치료 및 관리 환자 사례관리, 비순응 결핵환자 집중관리(임원명령, 격리치료)
 - 잠복결핵 검진·치료, 노인·외국인·노숙인 대상 검진, 기타 민관협력사업 추진 등
- 예 산: 7,582백만원 (국비 50%, 시비 33%)

추진실적

- 제9회 결핵예방의 날 검진 및 거리홍보: 시민 620명 참여
- 결핵예방 홍보: 영상 홍보('19.3.22~4.5), 포스터 배부(1,250매)
- 결핵 신고환자 등록 및 관리: 4,455명, 비순응 환자 관리 51명
- 민·관 의료기관 33개소(결핵전담간호사 69명) 지원, 노숙인 결핵관리 입소시설 (1개소) 운영, 노숙인 결핵관리 협의체·정례회의(2회) 개최
- 잠복결핵 민·관 치료기관 선정 및 교육 등 관리: 강북삼성병원 등 50개소
- 집단시설 역학조사: 사업장, 학교, 어린이집 등(908건)

〈 예산집행 현황 〉 - 국비 50%, 시비 33% (단위: 천원, '19.7.31 기준)

예산액	집행액	집행률	비고
7,582,283	7,132,151	94.1	

추진계획

- 외국인 결핵 및 잠복결핵감염 검진 실시: '19.8~12월
- 집단시설 종사자 예방교육, 잠복결핵감염 진진 및 양성자 치료: 연중

작성자 | 질병관리과장: 박봉규 (☎2133-7660) 감염병정책팀장: 양영수 (☎7662) 담당: 진경자 (☎7664)

2. 필수예방접종 무료 지원

추진배경

- 만12세 이하 어린이 및 만 65세 이상 어르신을 대상으로 적기에 예방접종 무료지원을 실시하여 비용부담 경감 및 감염병 예방

사업개요

- 추진근거: 감염병의 예방 및 관리에 관한 법률 제24조 및 제25조
- 사업내용
 - 만 12세 이하 어린이(17종 백신) 및 만 65세 이상(2종 백신) 무료 접종 지원
 - 임신부 대상 인플루엔자 무료 접종 지원
 - B형간염 주산기감염 예방관리 및 초·중학교 입학생 예방접종 확인사업
- 예 산: 85,943백만원(국비 30%, 시비 35%)

추진실적

- 12세 이하 필수예방 접종률: 55.7%
- 영유아 완전접종률(생후 18개월 이내, 7종): 85.04%
- HPV 접종률('05년생 1차 접종률): 77.5%
- 만 65세 이상 노인폐렴구균 접종률: 67.3%
- 예방접종 후 이상반응 접수: 10건(보상 2건, 가각 2건, 진행중 6건)

〈 예산집행 현황 〉 - 국비 30%, 시비 35%

(단위: 천원, '19.7.31 기준)

예산액	집행액	집행률	비고
85,943,456	53,338,031	62.1	

추진계획

- 위탁의료기관 점검(자율 2회, 방문 1회): 반기별
- 예방접종 후 이상반응 피해보상 신청 및 역학조사: 분기별
- 보건소 및 위탁의료기관 예방접종 시행: 연중

3. 의료기관 감염관리 기반강화 및 협력체계 구축

추진배경

- C형간염, 의료관련 감염병(CRE²) 등 다제내성균 6종의 집단발생이 증가
- 의료기관 현장 컨설팅 및 종사자 교육을 통해 감염병 집단발생을 예방

사업개요

- 근거: 감염병의 예방 및 관리에 관한 법률 제4조(국가 및 지방자치단체의 책무)
- 사업내용
 - 의료기관 (중소병원, 의원) 감염관리 실태조사 및 현장방문 컨설팅: 100개소
 - 의료기관 종사자 감염관리 교육 실시: 총 27회
- 예 산: 275,000천원 (시비 100%)

추진실적

- 의료기관 감염관리 현장 컨설팅: 63개소(중소병원 14, 의원 49)
- 의료기관 종사자 감염관리 교육: 중소병원 2회 309명
- 의료기관 감염관리체계 구축 및 제도적 개선방안 공청회 개최: 4.25(목)
< 예산현황 > - 시비 100%

(단위: 천원, '19.7.31 기준)

예산액	집행액	집행률(%)	비 고
275,000	123,025	44.7	

추진계획

- 요양병원 등 중소병원 현장 방문 컨설팅: '19.8~12월
 - 의료기관 감염관리 실태조사(10개소): 현장 시설 및 종사자 인식조사
 - 현장 컨설팅(50개소): 직접 방문하여 취약점을 모니터링 후 개선 유도
- 의료기관 종사자 감염관리 교육 실시: '19.8~12월
 - 의원 종사자 사례중심 교육(총 25회), 중소병원 종사자 감염관리 교육 (총 1회)
- 매뉴얼 제작 배포: 자체 점검표 및 안전한 감염관리요령 등 '19.8~12월

작성자 질병관리과장: 박봉규 (☎2133-7660) 감염병관리팀장: 김해숙 (☎7686) 담당: 함현진 (☎7687)

2) CRE (Carbapenem-resistant Enterobacteriaceae) : 카바페넴 내성 장내 세균속 균종 감염증

4. 급·만성감염병 대응 역량강화와 감시체계 구축

추진배경

- 급·만성 감염병 감시와 예방을 위한 상시감시 체계 구축
- 해외유입 감염병 등 신종 감염병의 조기발견을 통한 확산 방지

사업개요

- 근거: 감염병의 예방 및 관리에 관한 법률 제4조(국가 및 지방자치단체의 책무)
- 사업내용
 - 감염병 감시 및 대응체계 상시 구축·운영(법정·해외유입 감염병 웹보고)
 - 질병정보 모니터망 운영: 감염병(의사) 환자 발견 시 유행상태 파악 보고
- 예 산: 38,400천원 (시비 100%)

추진실적

- 법정감염병 감시체계 운영(웹보고 시스템 발생보고 및 사례조사)
 - 총 14,118건(1군 2,160건, 2군 7,309건, 3군 4,581건, 4군 68건)
- 질병정보 모니터망 운영: 1,690개소(병·의원, 약국, 학교, 사회복지시설 등)
- 감염병 연중 기동감시 대응체계 운영: 24시간 근무체계 유지
 - 대량환자 역학조사 실시: 55건 (환례수: 1,125명)
- 긴급상황 발생 시 대응능력 점검을 위한 비상응소훈련: 2회 실시
- 자치구 실무자 역학조사 전문교육 실시: 총 5회 214명 참석

< 예산현황 > - 시비 100%

(단위: 천원, '19.7.31 기준)

예산액	집행액	집행률(%)	비 고
38,400	10,461	27.2	

추진계획

- 법정감염병 감시체계 및 연중 기동감시 대응체계 운영: 상시
- 질병정보모니터요원 교육 실시: '19.9월
- 하절기 비상방역근무 및 응소훈련: '19.8~9월
- 자치구 보건소 역학조사 담당자 교육 및 월례회 운영: '19.8~12월

작성자 | 질병관리과장: 박봉규 (☎2133-7660) 감염병관리팀장: 김해숙 (☎7686) 담당: 함현진 (☎7687)

5. 감염병 매개 모기방제 및 감시

추진배경

- 감염병 매개모기류에 대한 발생 분포 및 발생 밀도를 감시하여 매개 모기 병원체로부터 시민의 건강을 보호

사업개요

- 추진근거: 감염병의 예방 및 관리에 관한 법률 제4조(국가 및 지방자치단체의 책무)
- 주요내용
 - 감염병 매개모기 발생 감시체계 운영(4월 3주~11월 3주/ 주1회)
 - ※ 유문등(誘蚊燈, Black Light Trap) 및 DMS(Digital Mosquito monitoring System) 가동(총106대)
 - 모기매개 감염병 예방관리를 위한 모기 발생원 조사 및 선제적 방역 조치
 - 모기발생 단계별 시민에게 행동요령을 알려주는 ‘모기 예보제’ 운영(5~10월)
- 예 산: 477백만원 (시비 100%)

추진실적

- 모기예보제 보완·홍보교육 용역 시행(수행기관: 서울여대산학협력단)
- 모기유충조사반 운영용역 시행(수행기관: 한국방역협회)
- 비축방역물품 자치구 배부 및 관리: 살충제, 유충구제제, 살균제, 기피제 등
- 자치구 보건소 방역소독업무 담당자 및 실무자 직무교육('19.7.31)

〈 예산집행 현황 〉 - 시비 100%

(단위: 천원, '19.7.31 기준)

예산액	집행액	집행률(%)	비 고
477,000	-	-	8월 중 조달 구매 예정

추진계획

- 모기 감시 및 예방 정보 대시민 공유 및 ‘모기예보제’ 운영: '19.8~10월
- (사)한국방역협회와 함께하는 모기유충조사반 운영: '19.8~10월
- 감염병 매개 모기 감시체계 지속 운영(유문등, DMS 등): '19.8~11월
- 2019년도 모기매개 감염병 관리계획 수립 운영: 연중

작성자 | 질병관리과장: 박봉규 (☎2133-7660) 감염병관리팀장: 김해숙 (☎7686) 담당: 유경숙 (☎7689)

6. 신종 감염병 조기대응력 강화

□ 추진배경

- 메르스 등 해외 유입 감염병 대응을 위한 매뉴얼 및 훈련방법 개선
- 보건소 역량강화로 위기 시 효과적인 방역조치 현장 대응력 강화 추진

□ 사업개요

- 추진근거: 감염병의 예방 및 관리에 관한 법률 제4조
- 사업내용: 감염병 위기관리 대책 수립, 수도권 광역 협의회 및 유관기관 실무협의체 운영, 민관합동 훈련을 통한 역량강화
- 예 산: 53.6백만원 (국비14%, 시비86%)

□ 추진실적

- 메르스 의심환자 발생 시 즉각적인 현장 대응
 - 격리치료: 총 45명(내국인 28명, 외국인 17명)
 - ※ 외국인의 경우 사우디, 아랍에미레이트 등 주로 중동지역 의심환자임(관광 및 의료 수술 차 입국)
 - 검사결과: 전원 메르스 음성
 - 2019년 감염병 위기상황 시뮬레이션 훈련(3.7~8)
 - 안전 분야(메르스) 상황조치 영상훈련, 접촉자 모니터링훈련
 - 서울시 감염병 위기관리대책 수립 질병관리본부 제출(5.31)
 - 서울시 감염병 현장조치 행동매뉴얼 수립 보건복지부 제출(5.30)
 - 수도권(서울, 인천, 경기) 광역 실무협의회(7.4) 및 유관기관 실무협의체(7.2) 개최
- 〈 예산현황 〉 - 국비 14%, 시비 86%

(단위: 천원, '19.7.31 기준)

예산액	집행액	집행률(%)	비 고
53,600	1,000	1.9	9~10월 신종감염병 훈련 시 훈련비 전액 사용 예정

□ 추진계획

- 감염병 조사관 심화과정 운영: '19.8월
- 수도권 광역 실무협의회: '19.10월
- 유관기관 실무협의체: '19.12월
- 신종 재출현감염병 위기관리 대응 훈련 및 현장훈련: '19.8~9월

작성자 | 질병관리과장 : 박봉규 (☎2133-7660) 감염병대응팀장 : 정진숙 (☎7669) 담당: 유동석 (☎7692)

7. 감염병 환자 발생 대비 대응

추진배경

- 해외유입 감염병 등 신종감염병 대응 오염지역 입국자 추적관리
- 유증상자에 대한 신속한 격리 입원치료 조치로 감염병 확산 차단

사업개요

- 추진근거: 감염병의 예방 및 관리에 관한 법률 제4조
- 사업내용: 해외 오염지역 입국자 추적조사, 감염병 격리 입원치료 의료기관 확보 운영 및 역학조사, 치료비 지원사업 등
- 예 산: 388백만원 (국비 100%)

추진실적

- 메르스 의심환자 역학조사 및 격리치료: 36명
- 국가지정입원치료병상 시설 및 운영 적정성 정기 점검 관리 (단위: 병상)

계	서울대병원	국립중앙의료원	중앙대병원	서울의료원	한일병원
31	7 (‘16.12월 완공)	7 (‘16.8월 완공)	4 (‘16.12월 완공)	10 (‘17.5월 완공)	3 (‘18.2월 완공)

- 해외 오염지역 입국자 추적조사: 463명 증상 모니터링
 - 추적조사대상: 콜레라, 장티푸스, 세균성이질 등
 - 모니터링결과: 이상 없음 확인

< 예산현황 > 국비 100%

(단위: 천원, '19.7.31 기준)

예산액	집행액	집행률(%)	비 고
388,000	388,000	100	격리병원 전액 예산 교부

추진계획

- 메르스 등 신종감염병 역학조사 및 격리조치: 연중
- 신종감염병 의심환자 강제격리에 따른 격리 입원치료비 지원: 연중
- 해외 오염지역 입국자 추적조사 및 관리: 연중

작성자 | 질병관리과장: 박봉규 (☎2133-7660) 감염병대응팀장: 정진숙 (☎7669) 담당: 예상은 (☎7685)

8. 의료관련감염병 감시체계 운영

추진배경

- 의료 관련 감염병(다제내성균 6종) 발생 현황을 지속적으로 감시하여 의료 관련 감염병 조기발견을 통한 확산방지

사업개요

- 추진근거: 감염병의 예방 및 관리에 관한 법률 제16조
- 사업내용: 감시결과 웹보고 및 의료 관련 감염병 예방·관리 사업 운영비 지원
 - 표본감시기관의 항생제 내성검사 결과에 따른 다제내성균4종(MRSA, VRE, MRPA, MRAB) 신고내역 모니터링 및 감시시스템 보고
 - 전수감시 다제내성균2종(CRE, VRSA) 사례조사서 신고내역 분석
 - 의료 관련 감염병 권역 의료기관간 네트워크 구성하여 교육, 자문, 지도 등 예방관리 강화
- 예 산: 315백만원 (국비 100%)

추진실적

- 의료관련감염병(다제내성균 6종) 감시결과 모니터링 및 웹보고

계	전수감시(2종)		표본감시(4종)			
	반코마이신 내성황색포도알균 (VRSA)	카바페넴 내성장내세균속균종 (CRE)	메티실린내성 황색포도알균 (MRSA)	반코마이신 내성장알균 (VRE)	다제내성 녹농균 (MRPA)	다제내성 아시네토박터 바우마니균 (MRAB)
31,911	2	14,809	6,643	4,573	1,165	4,719

< 예산현황 > 국비 100%

(단위: 천원, '19.7.31 기준)

예산액	집행액	집행률(%)	비 고
315,000	315,000	100	자치구별 전액 예산 교부

추진계획

- 표본감시 내성균 모니터링으로 유행 및 추이 파악: 연중
- 전수감시 내성균 사례조사서 웹보고 및 분석: 연중
- 권역별 의료기관간 네트워크 운영으로 의료관련감염병 예방 관리: 연중

작성자 | 질병관리과장: 박봉규 (☎2133-7660) | 감염병대응팀장: 정진숙 (☎7669) | 담당: 예상은 (☎7685)

9. 『2019 서울형 유급병가지원』 사업 추진

□ 추진배경

- 질병·부상으로 아파도 치료받지 못하는 저소득 근로소득자 및 자영업자의 입원치료로 큰 병으로의 악화 사례를 방지하기 위함

□ 사업개요

- 추진근거: 서울형 유급병가 지원에 관한 조례('19.1.3 제정)
- 사업대상: 국민건강보험지역가입자 중 기준 중위소득 100%이하의 근로소득자 또는 사업소득자로 입원·건강검진을 실시한 서울시민
 - 중복수혜 제외: 기초생활보장, 긴급복지, 산재보험, 실업급여, 자동차보험
 - 대상인원: 143,257명
- 지원기간: 연간 최대 11일(입원 10일, 공단 일반건강검진 1일)
- 지원금액: 1일 81,180원('19. 서울특별시 생활임금 기준)
- 선정기준(중위소득 100% 이하): 소득·재산 조사
 - 소득: 실제소득 ※ 2019년 보건복지부의 기준 중위소득 100% 일람표 적용

※ 2019년도 보건복지부 소득기준 일람표

(단위: 원/월)

가구규모	1인	2인	3인	4인	5인	6인	7인
기준 중위소득	1,707,008	2,906,528	3,760,032	4,613,536	5,467,040	6,320,544	7,174,048

▶ 8인 이상 가구의 기준 중위소득: 1인 증가 시마다 853,504원씩 증가(8인 가구: 8,027,552원)

- 재산: 일반재산액 2억 5천만원 이하 ※ 사회보장정보시스템(행복e음) 자료 적용

- 전산프로그램: 사회보장정보시스템(행복e음)
- 접수처: 주소지 관할 동 주민센터 및 보건소
- 예 산: 6,246백만원

□ 추진실적

- 신청현황: 53명 ※ 지급완료 4건(지급액: 2,110,680원)

6월	7월	합 계	비고
11명	42명	53명	※ '19. 8. 13기준: 신청 100건

○ **홍보현황**

- **대면홍보**: 유관기관 간담회 11회, 사업설명회 14회, MOU 19개 기관
 ※ 병원 내 사업홍보를 위한 자원봉사자 배치로 홍보 강화(2019.8.19~9.27, 50개소)
- **언론매체**: TV인터뷰(2건), 라디오 인터뷰(4건), 기고문(1건)
- **인쇄물**: 리플렛(67,580매), 포스터(8,631매), 전단지(154,300매), 배너(13개)
- **영상매체**: 시민청 시민게시판(1개), 미디어보드(5개), 우리은행TV(24개), 지하철상가 전광판(15개), 시내버스 자막뉴스(4,500개), 지하철 문자모니터(2만개) 등 활용한 홍보 지속('19.6월 이후)
- **연계홍보(국민건강보험공단)**: 건강검진 미검진자 대상 안내문(154,144건), 문자(86,878건), 유선(1,203건)

〈 서울시 관련부서 홍보협력 현황 〉

(뉴미디어담당관) 바이럴 영상 등 온라인 영상 제작 및 종편, 케이블TV, 팟캐스트 활용
 (시민소통기획관) 라디오 광고, 도서관 통천 현수막 게시 및 각종 인쇄물 제작 등
 (정보시스템과) 홈페이지 내 유급병가 전용 플랫폼 개설 등 모바일 서비스 제공
 (노동정책민생담당관) 비정규직단체 등 정책수혜자 대상 홍보 및 거점 시설물 활용
 (소상공인정책과) 소상공인 종합지원기관 및 유관기관 활용 설명회 개최 및 전방위 홍보
 (자치행정과 등) 자치구 제로페이·찾동 사업 시 홍보연계 및 홍보매체 다방면 활용

〈 예산집행 현황 〉 - 시비 100%

(단위: 천원, '19.7.31 기준)

예산액	집행액	집행률(%)	비고
6,246,214	1,801,018	28.8%	

□ **추진계획**

- 서울형 유급병가지원 사업 홍보 지속: '19.8월
- 서울형 유급병가지원 홍보 자원봉사자 의료기관 배치: '19.8~9월
- 서울형 유급병가지원 사업 효과평가: '19.8~11월
- 조례 개정을 통한 제출서류 간소화: '19.10월

작성자 | 질병관리과장: 박봉규 (☎2133-7660) 직업건강팀장: 김규대 (☎7611) 담당: 정상임(☎7613), 정실희(☎7614)

10. 환경성질환 예방관리

추진배경

- 어린이 활동공간 및 민감 취약계층 주위의 각종 생활환경 유해인자 점검 및 환경개선을 통해 안전한 환경 조성 및 환경복지 실시

사업개요

- 추진근거: 환경보건법 제20조 및 제23조
- 대 상
 - 어린이활동공간(보육·놀이시설) 및 지역아동센터 등 환경보건관계자 및 어린이
 - 저소득가구, 결손가구, 다문화가구, 장애인가구, 독거노인 가구 등
- 사업내용
 - 어린이 활동공간 내 중금속 등 환경안전 지도·점검 및 예방 홍보 교육·연극공연
 - 실내환경 유해인자 진단·컨설팅 및 실내 환경 개선 서비스 등
- 예 산 : 330백만원 (시비 100%. 시민참여예산 162백만원 포함)

추진실적

- 지역아동센터 취약계층 실내환경 개선사업 계획 수립: '19. 3월
- 어린이 활동공간 환경안전관리 지도 점검 계획 수립 및 지도점검 실시: '19.3~7월
- 환경보건안전교육 및 환경예방관리 인형극 계획 수립, 신청 및 실시: '19.3~7월

〈 예산집행 현황 〉 - 시비 100%

(단위: 천원, '19.7.31 기준)

예산액	집행액	집행률(%)	비 고
330,000	54,000	16.4	<ul style="list-style-type: none"> ◦ 환경보건 기본계획 용역계획 진행중(50,000천원) ◦ 지역아동센터 실내환경개선 협치 등 추진예정(225,000천원)

추진계획

- 어린이 활동공간 환경안전관리 지도점검 실시: '19.8~11월
- 어린이 활동공간 환경보건안전관리 교육 실시: '19.8월
- 지역아동센터 등 취약계층 실내환경개선 사업 추진: '19.6~12월

작성자 | 질병관리과장: 박봉규 (☎2133-7660) 환경보건팀장: 김영복 (☎7676) 담당: 최성실(☎7678),고은혜(☎7671)

11. WHO 아시아 환경보건센터 개소 및 운영 지원

추진배경

- WHO 아시아 환경보건센터의 서울시 유치로 선진국 수준의 환경보건기준 강화 및 정책도입으로 건강과 관련된 환경문제를 적극적으로 해소하고자 함

사업개요

- 추진근거: 서울특별시 환경보건 및 지역사회 알권리 조례 제26조 등
- 기구성격: WHO 서태평양사무소 산하 기구
- 기능: 환경오염으로 인한 건강영향연구, 오염물질 가이드라인 및 정책방향 제시 등
- 인력: 약20명(연구과제에 따라 순차적 확대)
- 예산: 750백만원 (시비 100%)
 - 총19.9억원(WHO 외부조달사업 예산 약3억, 환경부9.4억, 서울시7.5억)

추진실적

- 대한민국 유치 의향서 제출(환경부⇒WHO서태평양지역사무소): '18.1월
- WHO 아시아 환경보건센터 서울시 유치 확정: '18.12월
- WHO 아시아 환경보건센터 업무협약(WHO-환경부-서울시): '19.1월
- WHO 아시아 환경보건센터 개소 기념 심포지엄 개최: '19.6월

< 예산집행 현황 > - 시비 100%

(단위: 천원, '19.7.31 기준)

예산액	집행액	집행률(%)	비 고
750,000	-	0	◦ 장소업무협약 체결 후 예산 지원 예정

추진계획

- WHO 아시아 환경보건센터 장소협약 체결(WHO-서울시): '19.8월
- WHO 아시아 환경보건센터 사무실 계약 및 공간조성: '19.8월
- WHO 아시아 환경보건센터 개소: '19.9월
- WHO 아시아 환경보건센터 예산 및 인력 지원: '19.8~11월

작성자: 질병관리과장: 박봉규 (☎2133-7660) 환경보건팀장: 김영복 (☎7676) 담당: 고은혜 (☎7671)

동물보호과

일반현황

주요업무

1. 유기동물 안심보험 지원사업 추진
2. 유기동물 응급구조·치료기관 지정 시범사업 추진
3. 민·관 협력 유기동물 입양사업 추진
4. 동물돌봄 의료서비스 지원사업 추진
5. 자치구 동물복지 활성화 지원사업 추진
6. 서울반려동물교육센터 운영
7. 서울동물복지지원센터 운영
8. 자치구 반려견 놀이터 조성 지원
9. 민·관 협력을 통한 동물등록제 실시
10. 길고양이 중성화(TNR)사업 추진
11. 가축방역 사업 추진
12. 유기·유실 및 피학대동물 구조·보호 추진

일 반 현 황

조 직 : 1과 4팀

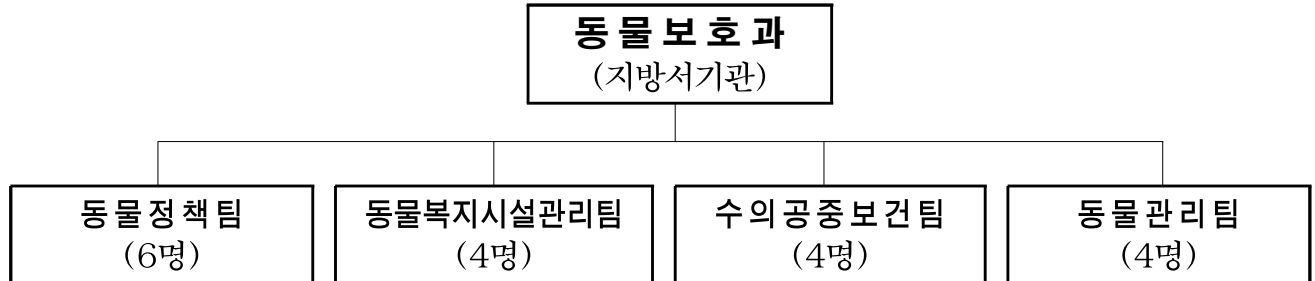

○ 직영기관 : 2개소(동물복지지원센터, 반려동물교육센터)

인 력 : 정원 15명 / 현원 18명

(2019. 7. 31.현재)

구분	계	행 정 직					수 의 직				농 업 직						관리 운영 7급
		소계	4급	5급	6급	7급	소계	5급	6급	7급	소계	5급	6급	7급	8급	9급	
정원	15	4	1	1	1	1	7	2	2	3	4	2	2	-	-	-	-
현원	18	4	1	1	1	1	8	2	3	3	5	2	0	1	1	1	1
과부족	3	0	-	-	-	-	1	-	1	-	1	-	△2	1	1	1	1

※ 별도인원(9명) : 공무원 8명, 시간선택제임기제공무원 나급 1명

2019년도 세입·세출예산 현황

○ 세입예산

(단위 : 백만원)

구 분	2019년	2018년	증 감 액
증지수입, 과징금, 시비 반환금, 국고보조금 등	1,012	967	45

○ 세출예산

(단위 : 백만원)

구 분	계	일 반 회 계			비 고
		사 업 비	기본경비	국고반환금	
2019년	6,311	6,279	32	0	
2018년	4,002	3,839	30	133	
증 감	2,309	2,440	2	△133	

주요업무

1. 유기동물 안심보험 지원사업 추진

추진배경

- 유기동물에 대한 질병, 안전사고 등에 대한 시민들의 불안감을 해소하기 위해 유기동물 안심보험을 지원, 입양률 제고

※ 입양반대이유 : 질병우려(37%) > 새로운 집 적응문제(25%) > 성견이라(16%)

사업개요

- 추진근거 : 동물보호법 제4조, 서울시동물보호조례 제15조
- 추진방법 : 공모 후 보조금심의위원회 심의를 거쳐 선정 추진
 - 운영사업자 : 삼상화재해상보험(주)
- 주요내용 : 서울시 동물보호센터에서 유기견을 입양하는 모든 시민의 동물보험 가입지원(1년간 납입료)

※ 2018년 기준 1,500여마리 유기견 입양

- 예 산 : 420백만원(사비 100%)

추진실적

- 운영사업자 선정 및 협약(유기견 특성을 고려 가입조건 해제)체결('19. 3월)
 - 가입조건 : 연령 20세이하(※ 20세초과 사례없음), 질병이력제한, 견종제한 없음.
 - 보장내용 : 질병치료비, 상해치료비, 수술비, 배상책임
 - 가입금액 : 17만~29만원(※ 주요 입양대상인 1~2세 기준)

- 보험지원 인원('19. 3. 28~7. 26) : 439명

- 예산집행 현황 (단위 : 천원, '19. 7월말 기준)

예산액	집행액	집행률(%)	비고
420,000	294,000	70	

추진계획

- 지원사업 추진 : 8월~12월
- 홍보활동 지속 추진 : 8월~12월

작성자 동물보호과장 : 이종주 ☎2133-7645, 동물정책팀장 : 김문선 ☎7647, 담당 : 윤소라 ☎7656

2. 유기동물 응급구조·치료기관 지정 시범사업 추진

추진배경

- 24시간 체재 유기동물 응급구조(치료)기관 지정·운영으로 사각지대 유기동물의 구조(치료)를 추진, 유기동물의 폐사 및 안락사 최소화
 - ※ 아산소방서 소방관 3명 동물구조 중 사망('18.3월), '18. 9월 출동기준 변경(거절가능)

사업개요

- 추진근거 : 동물보호법 제4조, 서울시동물보호조례 제14조
- 추진방법 : 공모 후 보조금심의위원회 심의를 거쳐 선정 추진
 - 운영사업자 : 서울대학교 수의과대학
- 주요내용
 - 야간시간 등 동물보호센터가 출동하지 못하는 사각상황의 아픈 동물 이송·치료
 - 중증 등 동물보호센터가 치료할 수 없는 수준의 유기동물 이송·치료
 - ※ 7월까지 관악구와 용산구만 이송까지 추진하였으나, 8월부터 서울전역으로 확대
- 예 산 : 300백만원(사비 100%)

추진실적

- 유기동물 응급구조(치료)기관 지정 세미나('19. 3. 28)
 - 참석자 : 총 150명(시민건강국장, 대한수의사회장, 아주대 이국종 교수 등)
- 유기동물 응급구조·치료('19. 3. 28~7월) : 총 66건 치료
 - 의료·상담 : 152건(평일 : 48건, 야간 및 공휴일 : 104건)
 - 이송·치료 : 66건(평일 : 47건, 야간 및 공휴일 : 19건)
- 예산집행 현황 (단위 : 천원, '19. 7월말 기준)

예산액	집행액	집행률(%)	비고
300,000	120,000	60	

추진계획

- 시범사업 추진 : 8월~12월
- 홍보활동 지속 추진 : 8월~12월

3. 민·관 협력 유기동물 입양사업 추진

추진배경

- 시민봉사자 가정 내 임시보호, 민간단체 기증 등의 민·관 협력 유기동물 입양활동을 전개, 유기동물의 입양률 제고

사업개요

- 추진근거 : 동물보호법 제4조, 서울시동물보호조례 제22조
- 추진방법 : 공모 후 보조금심의위원회 심의를 거쳐 선정 추진
 - 운영사업자 : 동물과 함께 행복한 세상(유기견), 한국동물복지시민연합(고양이)
- 주요내용 : 유기동물 입양활동 추진(300마리 이상)
 - 보호 중 유기동물 건강검진, 중성화 등 의료지원(서울동물복지지원센터)
 - 시민자원봉사자 가정 내에서 임시보호 및 입양 추진
 - 민간 입양센터(유기견) 또는 서울시 입양카페(고양이)에서 보호·입양추진
- 예 산 : 200백만원(사비 100%)

추진실적

- 민·관 협력 입양추진('19. 3. 28~7월) : 총 74마리 기증, 37마리 입양
 - 유기견 기증·입양 : 54마리 기증, 26마리 입양완료
 - 고양이 기증·입양 : 20마리 기증, 11마리 입양완료
- 서울반려동물교육센터 앞 서울고양이 입양카페 조성완료('19. 5월)
 - ※ 고양이 입양분야 운영사업자가 입양카페를 활용 보호·입양 추진('19. 4월 이후)
- 임시보호자(시민 자원봉사자) 매뉴얼 제작 및 교육추진('19. 7월) : 2회 45명
- 예산집행 현황 (단위 : 천원, '19. 7월말 기준)

예산액	집행액	집행률(%)	비고
200,000	163,340	81.7	

추진계획

- 임시보호자 교육 : 11월
- 입양사업 지속 추진 : 8월~12월

작성자 | 동물보호과장 : 이종주 ☎2133-7645, 동물정책팀장 : 강경숙 ☎2124-2830, 담당 : 박승진 ☎2124-2832

4. 동물돌봄 의료서비스 지원사업 추진

추진배경

- 취약계층, 재개발지구 등 동물유기 우려대상의 동물등록·중성화수술 등 동물의료서비스 지원, 사육부담감 해소 및 동물유기 방지 도모

사업개요

- 추진근거 : 동물보호법 제4조, 서울시동물보호조례 제22조
- 추진방법 : 공모 후 보조금심의위원회 심의를 거쳐 선정 추진
 - 운영사업자 : 동물권행동 카라
- 주요내용 : 취약계층 등 동물의료서비스 지원(총 1,000마리)
 - 지원대상 : 취약계층(기초생활수급자, 차상위계층), 보호활동이 집중적으로 필요한 지역(재개발 지구 등) 및 가구(애니멀호더 등)
 - 지원방법 : 서류확인(시민단체)→방문조사(사회복지사 등)→의료지원(동물병원)
 - ※ 동물돌봄 이동차량(의료행위, 상담·홍보활동이 가능한 차량)을 제작 후 활용
- 예 산 : 500백만원(사비 100%) ※ 시민참여예산

추진실적

- 시민참여예산 민·관협의체 구성·운영(월 1회) : 총 3회
 - 구성 : 총 9명(제안자, 사회복지관, 동물보호단체, 서울시 관계자)
- 취약계층 동물의료서비스 지원('19. 5. 15~7월) : 총 161마리
 - 동물등록 51, 중성화수술 54, 건강검진 56
- 애니멀 호더 동물의료서비스 지원원('19. 5. 15~7월) : 총 70마리
 - 동물등록 26, 중성화수술 22, 건강검진 22
- 예산집행 현황 (단위 : 천원, '19. 7월말 기준)

예산액	집행액	집행률(%)	비고
500,000	230,000	46	

추진계획

- 동물돌봄 이동차량 제작 : 8월~10월
- 시민참여예산 민·관협의체 운영 및 사업지속 : 8월~12월

작성자 : 동물보호과장 : 이종주 ☎2133-7645, 동물정책팀장 : 김문선 ☎7647, 담당 : 윤민 ☎7649

5. 자치구 동물복지 활성화 지원사업 추진

추진배경

- 자치구 단위의 동물복지 사업을 발굴·지원해서 시민이 체감할 수 있는 동물보호 및 복지 수준의 향상 도모

사업개요

- 추진근거 : 동물보호법 제4조, 서울시 동물보호조례 제22조
- 사업대상 : 공모 참여 자치구
- 사업내용 : 자치구의 동물보호 사업 지원
- 추진방법 : 자치구 사업계획서 심사 선정, 최대 1억원 지원
- 예 산 : 100백만원 (시비 70%, 구비 30%)

추진실적

- '19년 자치구 동물복지 활성화 지원사업 선정 : 12개구 15개 사업(1억)

연번	자치구	사 업 명	예산액(천원)	비고
1	강남구	○ 반려동물 아카데미	9,000	경상사업보조
2	강동구	○ 영유아 대상 동물사랑 생명존중 교육 등 2개 사업	22,000	"
3	관악구	○ 찾아가는 동물병원 운영 등 2개 사업	11,400	"
4	광진구	○ 찾아가는 우리동네 동물훈련사 운영 등 2개 사업	12,000	"
5	금천구	○ 안락사 예방을 위한 유기동물 입양지원사업	3,000	"
6	노원구	○ 노인을 위한 반려동물 돌봄 교육	2,900	"
7	도봉구	○ 찾아가는 동물보호 교육	6,000	"
8	성동구	○ 반려동물 사회화를 위한 반려인 교육	2,200	"
9	양천구	○ 반려동물 행동교정 교육	7,000	"
10	용산구	○ 반려동물 문화교실	3,500	"
11	은평구	○ 야생화된 유기견(들개) 번식제한 사업	13,000	"
12	종로구	○ 종로 펫티켓 스쿨 운영	8,000	"

- 예산집행 현황 (단위 : 천원, '19. 7월말 기준)

예산액	집행액	집행률(%)	비고
100,000	100,000	100	

추진계획

- 자치구 동물보호 활성화 사업 사업비 교부 : 3월
- 자치구 동물보호 활성화 사업 운영 : 3월~12월

작성자 : 동물보호과장 : 이종주 ☎2133-7645, 동물관리팀장 : 김문선 ☎7647, 담당 : 이정석 ☎7648

6. 서울반려동물교육센터 운영

추진목적

- 반려동물로 인한 가정내, 이웃간의 갈등 해소를 위해 다양한 교육과정 프로그램을 운영하여 반려동물 양육에 대한 성숙한 시민문화 양성을 도모

사업개요

- 추진근거 : 동물보호법 제4조, 서울시 동물보호조례 제22조
- 사업대상 : 반려동물 교육을 필요로 하는 시민
- 사업내용 : 반려동물 교육프로그램 운영
- 추진방법 : 올바른 반려동물 돌봄문화 함양을 위해 시민과 반려동물을 대상으로 한 다양한 교육프로그램 운영
- 예 산 : 219백만원(시비 100%)

추진실적

- 반려동물 돌봄문화 시민학교 시행(4~7월)
 - 교육내용 : 반려시민의 의무사항 및 반려동물 돌봄에 필요한 생활문화교육
 - 반려견 총8기(4주/1기) 시민 140명 교육, 반려묘 총4기(4주/1주) 81명 교육
- 반려동물 행동교육 프로그램 구성(4~7월)
 - 반려동물을 기를 때 숙지해야 할 반려견 문제행동의 예방과 교정을 위한 교육
 - 사회화·예절교육 총3기(4주/1기) 44명 교육, 행동 교정 심화교육 4기(5주/1기) 26팀 교육
- 반려동물교육센터 특강(5~7월)
 - 반려동물 영양·응급상황·노령동물·임시보호교육 등 7회 161명 교육
- 예산집행 현황 (단위 : 천원, '19. 7월말 기준)

예산액	집행액	집행률(%)	비고
219,200	167,684	76.5	

추진계획

- 동물보호 교육프로그램 진행 : 8월~11월
- 하반기 반려동물교육센터 특강 진행 : 8월~11월

작성자 : 동물보호과장 : 이종주 ☎2133-7645, 동물관리팀장 : 김문선 ☎7647, 담당 : 이정석 ☎7648

7. 서울동물복지지원센터 운영

추진배경

- 유기 동물, 긴급 보호동물의 구조·치료부터 보호·입양의 종합 컨트론타워 역할 수행으로 서울시 유기동물 안락사 제로 목표 실현

사업개요

- 추진근거 : 동물보호법 제4조, 동물보호조례 제21조, 제22조
- 사업대상 : 응급 유기동물, 긴급 구호동물, 입양대상 유기동물 등
- 사업내용 : 유기·긴급구호 동물 치료, 보호·입양(안락사 제로), 교육 등 동물보호 종합 서비스 제공
- 추진방법 : 동물병원, 입양센터, 교육장 연중 운영
 - 동물병원 : 유기동물 치료·진료, 중성화수술 등
 - 입양센터 : 유기동물 입양 희망시민 대상 상담, 보호동물 사회화 훈련 등
 - 교육장 : 유기동물 입양교실 운영(매주 토요일)
 - ※ 시민단체, 수의사회 등의 동물보호 활동 지원(의료, 교육, 캠페인 등)
- 예 산 : 406백만원

추진실적

(단위 : 건)

구분	당해누계					전체누계('17.10.28~)				
	긴급 보호	응급 치료 등	기증 입양 등	반환	교육	긴급 구호	응급 치료 등	기증 입양	반환	교육
내역	3	174	151	7	26회 118명	10	324	261	18	54회 312명

- 예산집행 현황 (단위 : 천원, '19. 7월말 기준)

예산액	집행액	집행률(%)	비고
406,560	357,889	88.0	

추진계획

- 서울동물복지지원센터 시설운영 : 8월~12월
- 서울동물복지지원센터 홈페이지 오픈 및 운영개시 : 8월

작성자 | 동물보호과장 : 이중주 ☎2133-7645, 동물복지시설관리팀장 : 강경숙 ☎7696, 담당 : 송윤경 ☎2124-2831

8. 자치구 반려견 놀이터 조성 지원

추진배경

- 반려인구 증가에 따라 비반려인과 반려인간 발생하는 갈등을 완화하고 마음껏 뛰어노는 활동을 통해 개 짖음 등으로 인한 시민 고충을 해소

사업개요

- 추진근거 : 동물보호법 제4조, 서울시동물보호조례 제3조 및 제24조
- 사업대상 : 5개 자치구 대상
- 추진방법 : 공모 후 1개소당 설치비 100백만원 지원
 - 선정기준 : 시민 접근성, 대상 부지의 적합성, 주민 동의 여부 등
- 예 산 : 500백만원(5개소 × 1억원)

추진실적

- 기존 반려견 놀이터 운영관리
 - 대 상 : 반려견 놀이터 4개소(어린이대공원, 월드컵공원, 보라매공원, 초안산공원)
 - 내 용 : 시설개보수, 현장관리인력 운용 및 바닥 위생검사 실시 등
 - 개선사항 : 정기휴장(매주 월요일) 폐지 및 운영시간 확대
 - 운영실적(1일 평균)

구 분	2017년		2018년		비 고
	이용시민	반려견	이용시민	반려견	
어린이대공원	62	58	83	75	7월부터 24시간 개방
월드컵공원	153	118	202	154	10월부터 24시간 개방
보라매공원	192	158	274	224	“

- 구로구, 동대문구, 노원구 반려견 놀이터 조성 지원 : 조성중
- 예산집행 현황 (단위 : 천원, '19. 7월말 기준)

예산액	집행액	집행률(%)	비고
500,000	200,000	40.0	-

추진계획

- 반려견 놀이터 조성 지원대상 자치구 추가선정(공모) : 8월~

9. 민·관 협력을 통한 동물등록제 실시

추진배경

- 반려견 유실·유기 예방 및 정확한 사육실태 파악을 위해 민·관 협력을 통한 반려견 사육 시민의 동물등록 지원 실시

사업개요

- 추진근거 : 동물보호법 제12조 및 서울시 동물보호조례 제6조
- 사업대상 : 3개월 령 이상 반려견 40,000두
- 협력기관 : 손해보험협회(현금 5억원), (사)서울시수의사회(재능기부 10억원)
- 사업내용 : 내장형 마이크로칩을 통한 반려견 동물등록제 지원
- 추진방법 : 반려견주 1만원으로 내장형 마이크로칩을 통한 동물등록 실시
- 예 산 : 500백만원

추진실적

- 반려견 내장형 마이크로칩 지원을 위한 업무협약 체결 : '18.11.21
- 서울시, 손해보험협회, 사단법인 서울시수의사회
- 내장형 마이크로칩 지원 사업 협약서 체결 : '19.3.26
- (사)서울시특별시수의사회 본 사업개시 및 최종사업계획서 제출
- 내장형 마이크로칩 지원 보조사업자 현장점검 등 실시 : '19.5.22
- 지방보조금운영지침에 따른 보조사업 집행 등 현장점검 및 회계교육 실시
- 전년대비 동물등록율 178%, 내장형 동물등록율 226% 증가 : '19.8.13
- '18년 1월 ~ 8월 21,124마리 → '19년 총 58,793마리 동물등록을 실시
- 내장형 40,524건(68.9%), 외장형 12,807건(21.7%), 인식표 5,462건(9.2%)
- 예산집행 현황 (단위 : 천원, '19. 7월말 기준)

예산액	집행액	집행률(%)	비고
500,000	455,000	91.0	

추진계획

- 내장형 동물등록제 활성화 사업 지속추진 : 8월~12월
- 내장형 동물등록제 보조금 사업 하반기 현장점검 : 10월 중
- 내장형 동물등록제 활성화 사업 최종사업보고 : 12월

작성자 동물보호과장 : 이종주 ☎2133-7645, 동물복지사업관리팀장 : 강경숙 ☎7696, 담당 : 송윤경 ☎2124-2831

10. 길고양이 중성화(TNR)사업 추진

추진배경

- 길고양이 중성화 사업을 추진 길고양이 개체 수 조절로 도시환경 개선 및 동물보호 추진

사업개요

- 추진근거 : 동물보호법 제13조, 서울시동물보호조례 제19조
- 사업대상 : 2.0kg이상 길고양이
- 사업내용 : 길고양이를 포획하여 중성화(TNR) 수술 후 방사
 - 민·관 협력 중성화사업 : 캣맘과 시민단체가 군집별 집중 TNR 시행
 - 길고양이 중성화 날 실시 : 캣맘, 자원봉사수의사, 수의대학생 참여 (연중 4회)
 - 길고양이 공원 급식소 운영 : 6개 공원 37개소 운영 중
 - ▶ 시 관리 공원 중 설치 희망공원 및 운영단체가 있을 경우 검토 후 설치. 시민이 운영하며, 중성화율 70% 이상 유지
- 2019년 사업목표 : 11,294마리
 - 자치구 TNR : 10,344, 민관협력 TNR : 750, 중성화날 : 200
- 2019년 예산 : 1,038,225천원(국비 : 255,000천원)

추진실적 : 6,266마리('19. 1. ~ 7. 31.기준)

- 자치구 TNR : 6,008, 민관협력 TNR : 204, 중성화날 : 54
- 예산집행 현황 (단위 : 천원, '19. 7월말 기준)

예산액	집행액	집행률(%)	비고
1,038,225	521,549	50.2	

추진계획

- 자치구별 중성화 사업 실시 : 3~12월
- 민관협력 길고양이 군집별 집중 중성화 사업 실시 : 4~12월
- 길고양이 급식소 현황 모니터링 실시 : 분기별
- 길고양이 중성화날 실시 : 5 ~ 10월

11. 가축방역 사업 추진

□ 추진배경

- 고병원성 AI 및 구제역 등 주요 가축전염병 도심지 차단방역 체계 구축

□ 사업개요

- 추진근거 : 가축전염병 예방법 제3조 및 제48조
- 사업대상 : AI 및 구제역 예방가축(가금류 43개소 1,971마리, 우제류 9개소 661마리) 반려동물, 야생동물 등
- 사업내용 : 광견병, AI 등 인수공통전염병, 구제역 등 가축방역 추진
인수공통전염병 모니터링 검사 : 반려·유기동물, 길고양이
- 추진방법 : 가금 사육가구 및 철새도래지 등 야생조류 서식지 예찰·소독, 구제역 백신접종, 광견병 예방사업 등 다양한 방역활동 추진

□ 추진실적

- 아프리카 돼지열병(ASF) 예방대책 및 홍보활동 추진
 - 아프리카돼지열병 상황점검 및 대책 영상회의 주 1회 참석(* 참석대상 : 17개 시도 부단체장)
 - ASF 모니터링 검사실적(동물원5 및 야생멧돼지5) 10두 : 항체·항원검사, 검사결과 모두 음성
- '18/'19년 AI·구제역 특별방역대책본부 구성·운영('18.10.1.~'19.3.31.)
- '19년 구제역 재난안전대책본부 격상·운영('19.2.1.~2.24.)
 - 시본청 상황실 운영, 자치구·7개 사업소 신고대응 및 24시간 비상연락체계 유지
 - 구제역 상황점검 및 대책 영상회의 매일 참석(평일 08:30, 주말 09:00)
 - 우제류, 소규모 가금 사육가구 및 철새도래지 등 야생조류 서식지 예찰·소독
- 경기 안성 구제역 발생에 따른 긴급백신 실적 : 농가공원 10개소 653두 접종완료(2.1)
- 꿀벌전염병 방역사업 추진(3월) : 220개 농가 33,000봉군
- 광견병 예방사업 추진 : 예방접종 50,000마리, 미끼예방약 40,000개 살포
- 축산시설 출입차량 GPS 통신료 지원 : 25개구 366대
- 예산집행 현황 (단위 : 천원, '19. 7월말 기준)

구 분	예산액	집행액	집행률(%)	비 고
가축방역사업	557,560	329,000	59	국비68%, 시비32%
인수공통전염병 예방사업	49,000	49,000	100	시비100%

□ 추진계획

- '19/'20년 AI·구제역 특별방역대책본부 구성·운영 : 10월 ~
- 반려·유기동물 질병모니터링 및 길고양이 SFTS 실태조사 : 4월~11월

작성자 | 동물보호과장 : 이종주 ☎2133-7645, 수인공중보건팀장 : 최임용 ☎7651, 담당 : 김중수 ☎7652

12. 유기·유실 및 피학대동물 구조·보호 추진

추진배경

- 유기·유실 및 피학대 동물의 신속하고 체계적인 구조 및 보호관리를 통해 동물의 생명보호 및 안전도모

사업개요

- 추진근거 : 동물보호법 제14조, 서울시 동물보호조례 제10조
- 사업대상 : 유기·유실 및 피학대동물 중 구조 필요 동물(목표 8,500마리)
- 야생화 된 개(들개) 포획 포함 : 포획틀 구입(15개), 마취총 포획비(119두)
- 사업내용 : 공공장소에서 배회하거나 내버려진 동물 및 피학대 동물 구조 보호, 야생화 된 개(들개) 포획관리
- 추진방법 : 자치구에서 동물보호센터 지정 및 사업추진
- 구조·보호(공고) 10일 → 분양·기증 10일 → 인도적 처리
- 예 산 : 872백만원 (국비 10%, 시비 90%)

추진실적

- 유기동물 보호조치 실적(1~7월)

(단위 : 마리)

목표	실적	개	고양이	기타 (토끼, 햄스터, 고슴도치 등)
8,500	4,439 (100%)	2,660 (59.9%)	1,625 (36.6%)	154 (3.5%)

- 유기동물 구조·보호조치 세부내역

(단위 : 마리)

계	반환/인도	분양/기증	자연사	안락사	보호중 (방사7 포함)
4,439 (100%)	1,102 (24.8%)	1,371 (30.9%)	765 (17.2%)	754 (17.0%)	447 (10.1%)

- 예산현황

(단위 : 천원, '19. 7월말 기준)

예산액	집행액	집행률(%)	비고
872,000	422,425	48.4%	

추진계획

- 유기동물 구조·보호사업 국·시비보조금 교부(분기별) : 8·10월
- 유기·유실 및 피학대동물 구조·보호사업 실시 : 연중