주요 업무보고

2022. 7.

행 정 국

I. 일반 현황

□ 조직 및 인력 : 5과 2사업소 353명

(기준 : '22. 7. 1.)

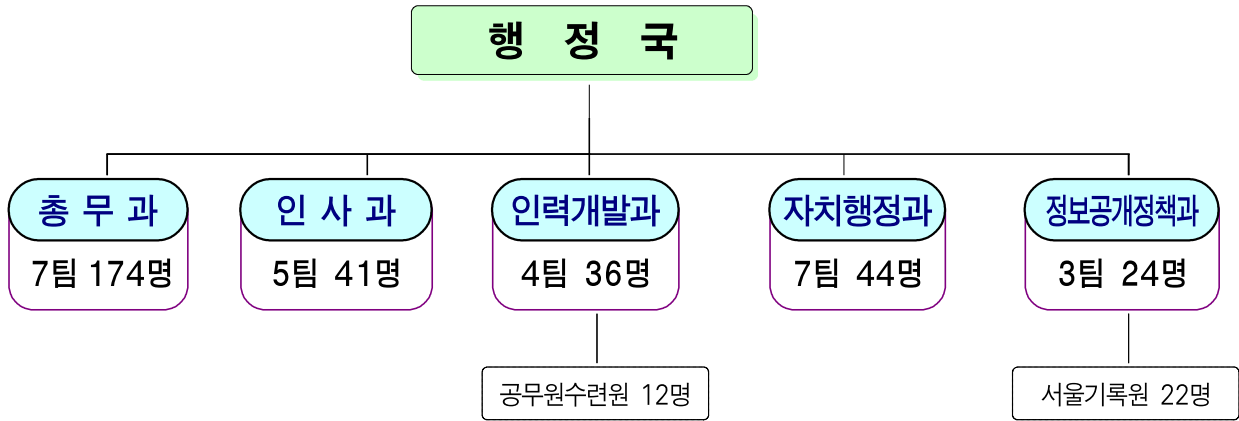

※ (사)서울시자원봉사센터('06. 1. 18. 설립) 2부 5팀 35명

□ 과별 담당업무

부서	주요업무
총무과	<ul style="list-style-type: none"> ○ 청사 시설물 유지 관리 및 방호, 차량·통신시설 관리, 서울광장 운영 ○ 당직, 보안, 의전, 식당·회의실 운영, 청사투어·전시 프로그램 운영
인사과	<ul style="list-style-type: none"> ○ 공무원 인사관리 및 총원계획 수립, 인사제도 개선, 인사위원회 운영 ○ 보수 및 수당, 복무관리, 표창, 유연근무제 활성화, 공무직 관리
인력개발과	<ul style="list-style-type: none"> ○ 국내·외 교육훈련, 후생복지, 직원 건강 및 스트레스 관리 ○ 공무원단체 지원, 공무원수련원 지도·감독, 부속의원·체력단련실 운영 등
자치행정과	<ul style="list-style-type: none"> ○ 자치구·동 행정 총괄·조정, 자치구 재정지원·조정 ○ 주민등록, 선거, 자원봉사, 주민자치, 찾아가는 동주민센터 추진
정보공개정책과	<ul style="list-style-type: none"> ○ 정보공개제도·정보소통광장 운영, 기록물 관리, 기록정보 수집 ○ 기록관·기록문화관 운영, 업무관리시스템 운영, 서울기록원 지도·감독 등
서울기록원	<ul style="list-style-type: none"> ○ 중요기록물 보존·관리, 기록물 전시 및 열람 등 대시민서비스 제공 ○ 시, 자치구 등 관할공공기관 기록관리 정책수립 및 지도점검 등

□ 세입·세출 예산현황

○ 세입총괄

(기준 / 단위 : '22. 7. 1. / 천원, %)

구 분	2022 예산현액	2021 최종예산	'21년 대비 증감		징수현황(7.1.기준)	
			증감액	증감률	징수액	징수율
계	20,402,003	1,274,197,879	△1,253,795,876	△98.4%	14,674,452	71.9%
세 외 수 입	17,283,783	12,182,121	5,101,662	41.9%	11,505,071	66.6%
경 상 적 세 외 수 입	1,258,149	1,088,431	169,718	15.6%	220,924	17.6%
공 유 재 산 임 대 료	648,166	543,357	104,809	19.3%	89,495	13.8%
사 용 료 수 입	498,674	494,950	3,724	0.8%	115,004	23.1%
재활용품수거판매수입	4,482	4,560	△78	△1.7%	6,146	137.1%
기 타 사 업 수 입	13,631	20,727	△7,096	△34.2%	9,944	73.0%
기 타 이 자 수 입	93,196	24,837	68,359	275.2%	335	0.4%
임 시 적 세 외 수 입	16,011,480	11,077,123	4,934,357	44.5%	11,284,147	70.5%
불 용 품 매 각 대 금	18,423	22,593	△4,170	△18.5%	3,544	19.2%
자 치 단 체 간 부 담 금	4,071,587	1,510,034	2,561,553	169.6%	1,446,987	35.5%
보 조 금 반 환 수 입	801,135	1,734,020	△932,885	△53.8%	888	0.1%
그 외 수 입	11,050,479	7,723,155	3,327,324	43.1%	9,831,989	89.0%
지 난 연 도 수 입	69,856	87,321	△17,465	△20.0%	328,603	470.4%
지 방 행 정 제 재 · 부 과 금	14,154	16,567	△2,413	△14.6%	-	-
변 상 금	14,154	16,567	△2,413	△14.6%	-	-
특 별 교 부 세	-	395,271	△395,271	△100.0%	-	-
국 고 보 조 금 등	3,089,597	1,261,619,284	△1,258,529,687	△99.8%	3,059,600	99.0%
보 전 수 입 등	28,623	1,203	27,420	2279.3%	109,781	383.5%

○ 세출총괄

(기준 / 단위 : '22. 7. 1. / 천원, %)

구 분	2022 예산현액	2021 최종예산	'21년 대비 증감		집행현황(7.1.기준)	
			증감액	증감률	집행액	집행률
계	4,243,371,609	5,982,388,607	△1,739,016,998	△29.1%	2,644,915,659	62.3%
사 업 비	172,879,059	1,786,316,271	△1,613,437,212	△90.3%	94,565,558	54.7%
총 무 과	37,309,816	42,665,950	△5,356,134	△12.6%	18,438,486	49.4%
인 사 과	8,334,565	8,757,158	△422,593	△4.8%	3,956,339	47.5%
인 력 개 발 과	51,646,626	59,497,824	△7,851,198	△13.2%	25,195,506	48.8%
자 치 행 정 과	61,096,712	1,661,785,032	△1,600,688,320	△96.3%	42,896,503	70.2%
정보공개정책과	9,034,406	8,222,000	812,406	9.90%	2,011,023	22.3%
공무원수련원	886,954	819,008	67,946	8.30%	349,869	39.4%
서울기록원	4,569,980	4,569,299	681	0.00%	1,717,832	37.6%
조 정 교 부 금	3,906,413,120	4,046,954,495	△140,541,375	△3.5%	2,457,596,090	62.90%
행 정 운 영 경 비	154,864,002	138,392,235	16,471,767	11.9%	83,554,011	54.0%
재 무 활 동	9,215,428	10,725,606	△1,510,178	△14.1%	9,200,000	99.8%

□ 자치구·동 행정여건

(기준 : '22. 7. 1.)

총괄

- ▶ 면적 ----- 605.25km² (전 국토의 0.6%)
- ▶ 인구 ----- 9,494,807명 (4,464천 세대)
- ▶ 조직 ----- 25자치구 426동 (12,867통, 96,423반)
- ▶ '22년 예산 ----- 20조 5,624억원 (재정자립도 평균 29.4%)

○ 인구현황

자치구별 - 평균 380천명(178천세대)

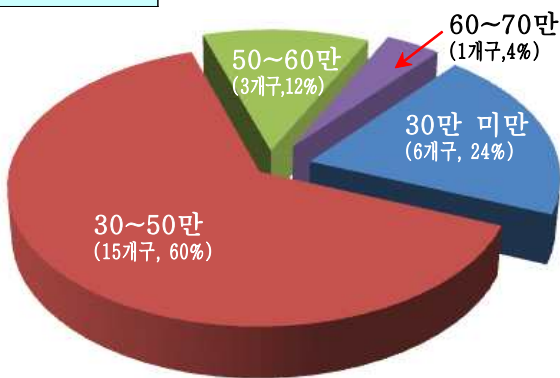

- ※ 최대 : 송파구 66만명(286천세대)
- 최소 : 중 구 12만명(64천세대)

동별 - 평균 22천명(10,480세대)

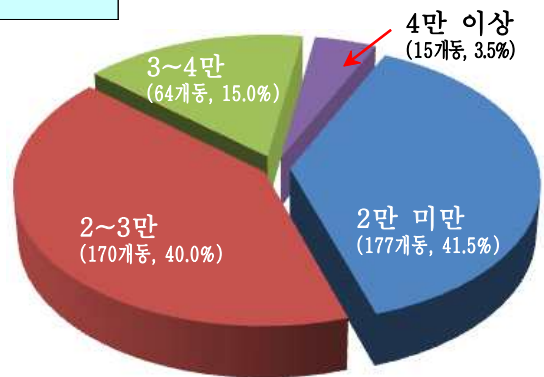

- ※ 최대 : 은평구 진관동(55,358명)
- 최소 : 강동구 둔촌1동(132명)

○ 행정인력 : 정원 36,941명(자치구 평균 1,478명)

- 자치구(25) : 정원 36,124명 (평균 1,445명)
- 구의회(25) : 정원 817명 (평균 33명)

○ '22년 예산규모 : 20조 5,624억원(자치구 평균 8,225억원, 본예산)

- ※ 최대 : 강남구 1조 2,001억원, 최소 : 종로구 4,908억원

◆ 조정교부금(현액기준) : 3조 9,064억원('21년 본예산 3조 2,785억원 대비 19.2% 증가)

II. 주요 업무보고

1. 민선8기 시정성과 제고 및 업무효율 향상 지원

- ① 시정성과 창출을 위한 인사제도 운영
- ② 전문인재 양성을 위한 교육제도 운영
- ③ 차세대 업무관리시스템 구축 및 자치구 확산
- ④ 업무 이관을 통한 체계적 업무 추진

2. 행복한 일터 조성을 통한 직원 만족도 향상

- ① 쾌적한 근무환경을 위한 사무환경 개선 및 신규 청사확보
- ② 수요자 중심 직원후생복지 강화
- ③ 맞춤형 건강지원으로 건강안심 직장 조성

3. 지방분권 강화 및 적극행정 서비스 제공

- ① 자치구 균형발전을 위한 합리적 조정교부금 운용
- ② 민생 현장 방문 및 자치구 소통·협력 강화
- ③ 주민자치회 시범사업 안정적 마무리 및 재정비
- ④ 시민의 알 권리 보장을 위한 정보공개제도 운영
- ⑤ 디지털 기반 공공아카이브 운영 강화 및 기록정보서비스 확대

1. 민선8기 시정성과 제고 및 업무효율 향상 지원

① 시정성과 창출을 위한 인사제도 운영

② 전문인재 양성을 위한 교육제도 운영

③ 차세대 업무관리시스템 구축 및 자치구 확산

④ 업무 이관을 통한 체계적 업무 추진

1

시정성과 창출을 위한 인사제도 운영

- ◆ 민선 8기 시정 성과 창출을 지원할 공정한 인사제도 운영
- ◆ 퇴직, 직제증감 등을 반영한 적정인원 채용으로 안정적 조직 운영 도모

① 합리적이고 공정한 인사제도 운영

□ 인력현황

(‘22. 6. 30. 기준, 시의회 342명 포함)

여성 공무원 비율

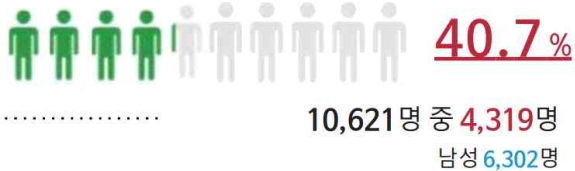

5급이상 여성 공무원 비율

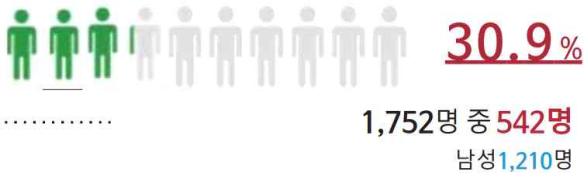

직급별 비율

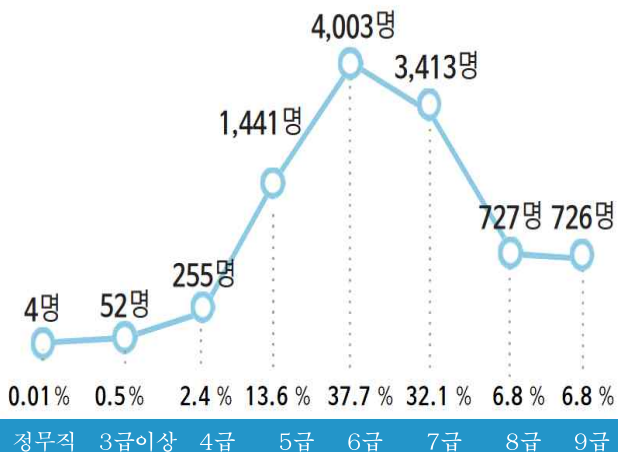

직군별 공무원 수

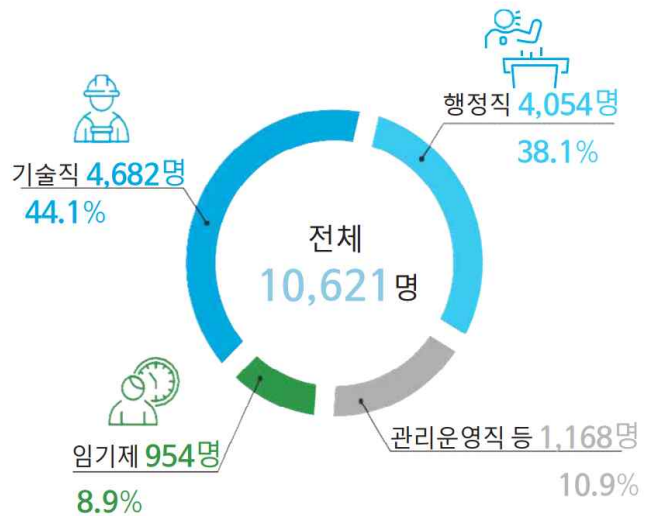

연령별 비율

평균 연령: 44.5세

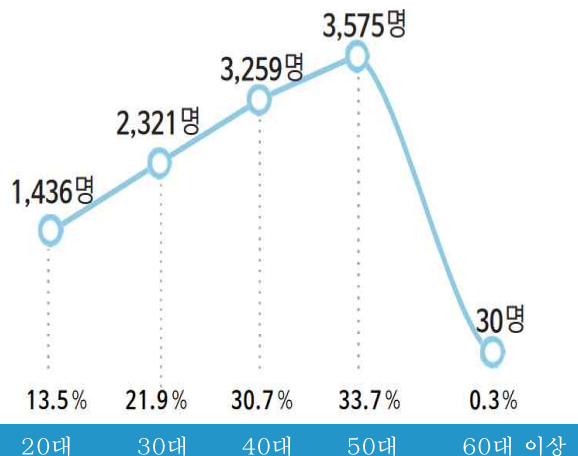

※ 소방직 7,284명 및 시립대 교원 521명 별도 / 자치구 인원 35,655명

□ 승진제도

승진 요건	<ul style="list-style-type: none"> ▶ (4급 이상) 관리자로서의 능력·자질을 갖추고, 주요 시책사업을 책임지며 우수한 성과를 거둔 자 - 역량평가지험 통과 필수조건 ▶ (5급) 승진후보자 명부 서열을 존중하되, 기관간 안배, 격무·기피부서 등 주요부서에서 성과를 거둔자 우대 - 역량평가 승진 50%, 심사승진 50% ▶ (6급 이하) 승진후보자 명부 서열을 존중하되, 기관간 안배 													
승진 절차	<table border="1" style="width: 100%; border-collapse: collapse;"> <tr> <td style="text-align: center; padding: 5px;">다면평가 하위 10%이면서 40점 미만자 제외</td> <td style="text-align: center; padding: 5px;">→</td> <td style="text-align: center; padding: 5px;">승진심사위원회 상위 직급 관리자 참여</td> <td style="text-align: center; padding: 5px;">→</td> <td style="text-align: center; padding: 5px;">인사위원회 외부인원 50% 이상 참여</td> <td style="text-align: center; padding: 5px;">→</td> <td style="text-align: center; padding: 5px;">승진임용 -</td> </tr> </table>							다면평가 하위 10%이면서 40점 미만자 제외	→	승진심사위원회 상위 직급 관리자 참여	→	인사위원회 외부인원 50% 이상 참여	→	승진임용 -
다면평가 하위 10%이면서 40점 미만자 제외	→	승진심사위원회 상위 직급 관리자 참여	→	인사위원회 외부인원 50% 이상 참여	→	승진임용 -								
최저 연수	구분	3급 이상	4급	5급	6급	7급·8급	9급							
	최저연수	2년 이상	3년 이상	4년 이상	3년 6월 이상	2년 이상	1년 6월 이상							

□ 전보제도

전보 시기	▶ 상·하반기 연 2회(1, 7월) - 조직개편 등 상황에 따라 조정 가능
전보 방법	<ul style="list-style-type: none"> ▶ (5급 이상) 전문성·능력·보직경로와 실·국 요청 등을 고려하여 기획전보 ▶ (6급 이하) 개인 희망부서(1~5순위)와 실·국의 전입요청 매칭, 희망전보
전보 범위	<ul style="list-style-type: none"> ▶ 행정직렬 : 본청·사업소간 전보(시-구-의회간 1:1 전·출입 교류) ▶ 기술직렬 : 시·구·의회간 통합전보(협약에 따라 '99년부터 시행)
전보 기준	<ul style="list-style-type: none"> ▶ 기관별 정·현원 일치를 통한 인력 균형배치 ▶ 직원 희망근무지를 우선 반영하되 기관내신 함께 고려 ▶ 신규직원, 출산(임신)·육아 고충자, 장애인 공무원 등 배려 ▶ 격무·기피부서 근무자 연속근무 제한 및 선호부서 근무 희망 시 고려 ▶ 동일 실·국 7년 이상 장기근무시 타 실·국으로 의무전보하되, 정년 도래자·승진 임박자·세자녀 공무원 등은 의무전보에서 제외 <p style="text-align: right; margin-top: 10px;">※ 전보기준은 매년 11월 직원·노조대표로 구성하는 위원회에서 확정</p>

② 신규공무원 채용을 통한 시정 활력 부여

□ 추진개요

- 채용규모 : 3,717명(7급 323명, 8·9급 3,376명, 연구사 18명)
- 추진체계 : 행정국·인재개발원·자치구 간 유기적 역할 분담
 - 행정국 : 채용인원 산정 및 채용계획 수립
 - 인재개발원 : 원서접수·시험장 배치, 문제출제, 필기시험, 면접시험 시행
 - 자 치 구 : 필기시험장 확보 및 시험 관리(감독관 배치, 시험장 설치 등)

□ 추진일정

구 분	제1회 임용시험 (감염병 대응인력 등)	제2회 임용시험 (8·9급)	제3회 임용시험 (7급, 기술계고졸자, 연구직)
선발예정	418명	2,934명	365명
시험공고	'21.10.27.(수)	2.16.(수)	6.15.(수)
필기시험	2.26.(토)	6.18.(토)	10.29.(토)
면접시험	5. 9.(월)	8.17.(수)~9. 7.(수)	12.12.(금)~12.21.(수)
합격자발표	5.27.(금)	9.28.(수)	12.30.(금)

□ 추진실적 : 제1회 455명 선발 완료, 제2·3회 채용 진행 중

- (제1회) 감염병 대응인력 등 기술직군 455명 최종 선발('22.5.27.)
 - 주요내용 : 코로나19 장기화 대비 감염병 대응 인력 조기 충원
 - 선발내역 : 간호 185, 보건 87, 의료기술 37, 약무 3, 건축 76, 지적 51, 녹지 16
- (제2회) 9급 공무원 원서접수 및 필기시험 실시('22.6.18.)
 - 실시결과 : 32,877명 접수(경쟁률 11.2:1), 22,204명 응시(응시율 67.5%)
 - 향후일정 : 필기합격(7.20.) → 면접시험(8.17.~9.7.) → 최종합격(9.28.)
- (제3회) 7급 공무원 임용시험 공고('22.6.15.)
 - 향후일정 : 원서접수(7.18.~22.) → 필기시험(10.29.) → 면접시험(12.12.~21.) → 최종합격(12.30.)

2

전문인재 양성을 위한 교육제도 운영

- ◆ 맞춤형 교육을 통한 시정비전 공유 및 직무역량 강화
- ◆ ‘글로벌 TOP5 도시’ 도약을 선도할 국제전문가 양성

□ 교육훈련 현황

- 체계적인 상시학습제도 운영 → 시정 핵심가치 내재화 및 전문역량 강화
- 의무교육 지정 및 승진반영 통해 리더십 및 직무 전문성 향상 도모

구 분	2021년	2022년
연간 학습목표시간 (승진 반영)	◦ 5급 이하 일반직 공무원 80시간 (코로나19 장기화로 60시간 적용)	◦ 전년도와 동일 (코로나19 장기화로 60시간 적용)
교육훈련기관 집합교육 (승진 반영)	◦ 매년 14시간 이상 이수 (이러닝과정으로 대체 이수, '21년 중 승진심사시 미반영)	◦ 매년 14시간 이상 이수 (’22년 중 승진심사시 미반영)
리더십 집합교육 (승진 반영)	◦ 당해직급에서 14시간 리더십 집합교육 이수 (’21년 중 승진심사시 미반영)	◦ 전년도와 동일 (’22년 중 승진심사시 미반영)
성희롱 등 폭력예방교육 (승진 반영)	◦ 매년 4시간 이상 이수 (’21년부터 기산, ’22년 상반기부터 전 직급 적용)	◦ 전년도와 동일 (’21년부터 기산, 전 직급 적용)
공사관리실무교육 (승진 반영)	◦ 당해직급에서 공사관리실무과정 이수 (’21년 중 승진심사시 미반영)	◦ 전년도와 동일 (’22년 중 승진심사시 미반영)
기관 지정 필수교육	◦ 시정가치 교육과정 ◦ 6대 의무교육 과정	◦ 시정가치 교육과정 ◦ 중대재해 예방교육
개인학습 인정시간 확대	◦ 개인학습(직무/기타) 최대 인정시간 30시간	◦ 개인학습(직무/기타) 최대 인정시간 40시간

- 직급·직렬별 연간 학습목표시간 설정 → 상시학습문화 조성

적용대상	연도별 학습 목표시간		
	'22년	'21년	'18~'20년
2~3급	-	-	-
4급	-	-	-
5급이하 일반직 공무원	60시간	60시간	80시간
방호, 위생, 간호조무, 시설관리, 운전	30시간	30시간	30시간
관리운영 직군	사무운영 직렬	60시간	80시간
	사무운영외 직렬	30시간	30시간

※ 코로나19 장기화에 따라 연간 학습목표시간 80시간에서 60시간으로 한시적 변경 운영

○ 장기국외훈련 운영 → 글로벌 인재 양성

- 추진근거 : 「지방공무원 교육훈련법」, 「지방공무원 교육훈련법 시행령」, 「지방공무원 교육훈련 운영지침」, 「서울시 국외훈련 운영규정」
- 훈련유형 : 학위과정(2년), 직무훈련(1~2년), 특별정책과정(1년)
- 추진과정 : 3~4년 소요

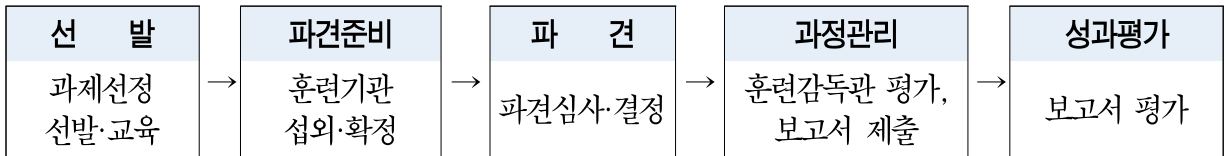

- '21년 선발 결과('22년 파견) : 총 31명(학위 12명, 직무 11명, 특별정책 8)
※ 3급 이상(4명), 4급(6명), 5급 이하(21명)

□ 향후계획

○ 개인 역량별 맞춤형 정보 제공 등 지능형 학습관리 시스템 운영

- 학습자 역량평가 결과, 학습이력 및 성향 분석 통한 맞춤형 학습정보 제공
- 유튜브 등 다양한 외부자원을 활용한 비정형 학습정보 제공

○ 다양한 맞춤형 학습지원으로 자기개발 및 전문 역량 향상

장·단기위탁 교육	장기 : 지방자치인재개발원 등 6개 기관 41명 단기 : 공공(14개)·민간(12개) 훈련기관 592명 교육
대학(원) 위탁교육	대 학 : 방통대, 사이버대, 평생교육시설, 야간대학 등(60명) 대학원 : 석사(115명), 단기정책(26명), 시립대 등 계약학과(66명)
직장외국어 강좌	직장외국어 : 직장 내 외국어 강좌 299명 전화외국어 : 전화외국어 학습 372명
학습동아리 운영	88개 동아리 1,777명 운영 ※ 하반기 개편 운영 예정

○ 현장중심 직무능력 함양 및 조직 신속적응 위한 직장교육 활성화

부서별 직장교육	부서 특성에 맞는 직무전문교육 및 소양교육 등 56개 과정 지원
신규공무원 조직 적응	'22년 상반기 멘토링 387커플 결연(업무·조직 적응 지원 등) 기관별 자체 신규자 적응 교육 실시 운영

- 자유롭게 외국어를 구사할 수 있는 외국어 전문가 육성
 - 한국외대 서울 평생교육원 통번역과정('22.2월~6월) 4명 선발
 - 6급 이하 미래인재양성과정(외국어과정 / '22.2월~12월) 국제반 13명 선발

○ 장기국외훈련 성과제고를 위한 운영 개선

구 분	기 존	개 선
선발 시 어학능력 검증강화	▶ 지정기관직무(인턴십, 2년)에 한해 원어민 심층면접 실시	▶ 학위과정(2년) 및 특별정책과정(1년)으로 원어민 심층면접 확대 실시
과정 관리강화	▶ 최종 성과보고서만 표절검사 및 대시민 공개	▶ 최종 성과보고서 뿐만 아니라 훈련 기간 중 연구과제 보고서 표절검사 및 대시민 공개 추진
사후 관리강화	▶ 최종 성과보고서 미제출 시 훈련비 10% 환수	▶ 최종 성과보고서 관련 환수 기준 강화 ✓ 보고서 미제출 : 월 체재비 1배 환수 ✓ 다른 연구보고서 등 표절 : 월 체재비 2배 환수 ✓ 파견 종료 후 6개월 이내 보고서 미제출 : 훈련비 10% 환수 ※ 1년 이내 미제출 : 10% 추가 환수
유관부서 배치	▶ 훈련분야 유관부서 우선 배치	▶ 일률적인 유관부서 배치 지양, 탄력적 인력 배치 ※ 훈련분야를 우선 고려·배치하되, 기관요청, 공석(결원), 개인 역량 등 종합적 고려

□ 예산집행 현황

(기준 / 단위 : '22. 7. 1. / 천원)

사업명	예산현액	집행액		집행률(%)		'22년말 집행예상액	
		원인행위	지출액	원인행위	지출액	예상액	집행률
국내위탁교육	3,745,390	904,980	904,980	24.2%	24.2%	3,745,390	100%
직장교육활성화	780,200	397,290	69,513	50.9%	8.9%	718,200	92.1%
장기국외훈련	3,649,208	1,358,938	1,358,938	37.24%	37.24%	3,649,000	99.9%

3

차세대 업무관리시스템 구축 및 자치구 확산

- ◆ 정보화 기술표준 준수, 업무효율 향상을 위한 업무관리시스템 전면 개편
- ◆ 시-자치구간 정보·자원 공유 및 협업을 위한 업무환경 기반 구축

□ 추진배경

- 업무관리시스템 노후화('11년 개발)로 시스템 운영의 불안정성 증가
 - ※ 업무관리시스템 : 공문서를 생산·관리하는 시스템으로 시·구 공무원 2만여 명 사용
- ActiveX 등 비표준 기술 사용으로 보안 취약 및 서비스 제약
 - ※ 인터넷 익스플로러(IE)에서만 접속이 가능하나 '22.6월 IE 서비스 종료

□ 추진현황

- 서울시 차세대 업무관리시스템 오픈('22.3.21.) 및 조기 안정화 추진
 - ActiveX 등 비표준 기술 제거, 크롬·엣지 등 다양한 브라우저 지원
 - 실운영에 따른 시스템 부하 해소, 오류사항 보완 등 시스템 최적화 구현
- 광진구 업무관리시스템 성공적 오픈('22.6.7.)으로 자치구 표준모델 마련
 - 사전 기능점검 및 오류개선, 연계테스트 등 시·구 협력으로 안정적 확산
 - 오픈 이후 지속적인 모니터링·요청사항 적극 반영으로 사용자 만족도 제고

□ 향후계획

- 신속한 의사결정 지원을 위한 모바일 업무관리시스템 오픈('22.8월)
 - 생산문서 결재, 생산·접수문서 열람, 메모보고 작성·확인 등 주요 결재기능 구현
 - ※ 행정국 및 스마트도시정책관 직원 대상 시범운영('22.6.17.~7.15.)
- 14개 자치구 차세대 업무관리시스템 순차적 확산
 - '22년(6) : 동작구, 강남구, 관악구, 성동구, 성북구, 강동구
 - '23년(8) : 종로구, 중구, 서초구, 서대문구, 강북구, 동대문구, 용산구, 중랑구

□ 예산집행 현황

(기준 / 단위 : '22. 7. 1. / 천원)

사업명	예산현액	집행액		집행률(%)		'22년말 집행예상액	
		원인행위	지출액	원인행위	지출액	예상액	집행률
차세대 업무관리시스템 운영	3,527,899	1,976,398	304,128	56.0%	8.6%	3,527,899	100%

4

업무 이관을 통한 체계적 업무 추진

① 주소 정보 업무 이관

- ◆ 도로명 주소체계가 건물중심에서 사물·입체공간으로 전환됨에 따라 관련 업무를 공간정보담당관으로 이관하여 서울시 주소체계 고도화 추진

□ 사업개요

- 추진근거 : 도로명주소 관련 법령, 서울특별시 주소정보 등에 관한 조례
- 사업내용 : 주소정보 구축(도로명, 국가기초구역, 국가지점번호 등), 주소정보시설 유지관리, 주소정보관리시스템 및 기본도 유지관리 등
- '22년 예산 : 395,435천원 (기준 / 단위 : '22. 7. 1. / 천원)

사업명	예산현액	집행액		집행률(%)		'22년말 집행예상액	
		원인행위	지출액	원인행위	지출액	예상액	집행률
도로명주소 안내시설 유지관리	395,435	387,735	387,735	98.05%	98.05%	395,435	100%

□ 이관계획

- 이관부서 : 행정국(자치행정과) → 스마트도시정책관(공간정보담당관)
- 사 유
 - 행정안전부에서 「도로명주소법」 전부 개정·시행('21.6.9.)하여 주소체계 고도화 추진

〈 주요 내용 〉

- ▷ (목적 확대) 생활 편의, 생활 안전 → 생활 편의, 생활 안전, 산업 창출
- ▷ (주소체계 고도화) 2차원 건물 중심 → 3차원 건물·사물·공간으로 확대
- ▷ (주소정보산업 창출) 사용자 지원 → 사용자 지원 및 산업 창출 지원

- 고밀도 입체 주소 구축 및 주소기반 산업 창출 지원을 효과적으로 수행하기 위해 *GIS기반 3차원 공간정보를 관리하는 공간정보담당관으로 업무 조정
 - ※ GIS(Geographic Information System)란 인간 생활에 필요한 지리정보를 컴퓨터 데이터로 변환하여 효율적으로 활용하기 위한 정보시스템

□ 향후일정

- 업무 이관 및 인수인계 : '22. 8월

② 재택치료 지원 업무 이관

- ◆ 코로나19 확진자 감소 및 재택치료지원팀 운영이 종료됨에 따라 재택치료 지원 업무를 감염병관리과로 이관하여 효율적이고 체계적인 업무추진 도모

□ 사업개요

- 대상자 : 재택치료 대상 코로나19 확진자
 - (6.30.기준) 9,575명 재택치료 중, 집중관리군 464명 ※ 누적 3,299,508명
- 추진체계 : 市 재택치료지원TF, 區 재택치료전담팀, 관리의료기관 등
- 주요내용 : 재택치료자 건강 관리 및 응급 대응 체계 구축·운영

검사기관	보건소		재택치료전담팀		전원(필요시)	해제
확진	역학조사 (자기 기입식)	환자분류	집중 관리군	관리의료기관 지정 건강모니터링 (1일 1회)	재택TF·관리 의료기관 등(응급콜) ↓ 소방(119)· 병상배정반 ↓ 병원	자동해제 (7일)
		전담병원	일반 관리군	스스로 관리 상 담 : 행정안내센터 건강 : 의료상담센터		
		재택치료 (집중/일반관리군)				

□ 그 간 추진실적

- 선제적 대응을 통한 자치구 재택치료 전담조직 및 지원체계 신속 구축
 - 부구청장 직속 자치구 재택치료추진단 24시간 근무체계 구축
 - ▷ 자치구 추진단(3.30.) 총 1,167명 → (7.1.) 총 351명 축소 운영 중
 - ※ 기간제 근로자 820명 지원(간호 300명, 행정·배송 520명)
- 재택치료자 안정적인 건강 관리를 위한 의료 지원(시민건강국)
 - 일반의료체계 전환을 위한 2,795개 동네 병·의원 진료 제공(7.1. 현재)
 - 24시간 비대면 진료 가능한 의료상담센터 운영(6개소 → 1개소 축소 운영 중)
 - 집중관리군 건강 모니터링을 위한 관리의료기관 지정·운영(예비명단 265개 확보)
 - ▷ (4.2.) 315개소(최대관리 82,037명) → (7.1.) 229개소(최대관리 26,370명) 축소 운영 중
 - ▷ '서울형 의원급' 집중관리 의료기관 지정·운영(4.13.) 205개소 → (7.1.) 154개소 축소 운영 중

○ **신속한 시민 응대를 위한 재택치료 대시민 안내 강화**

- 최초 문자 발송 시 재택치료 전반 사항에 관한 모바일콘텐츠(URL) 안내
- 행정안내센터 → 코로나19 통합콜센터 전환 유도로 상담채널 일원화 추진
 - ▷ 25개구 행정안내센터 및 통합콜센터 운영을 위한 상담인력(567명) 인건비 등 지원
- 집중관리군 초기 건강 관리 강화를 위하여 역학조사 전 조기 배정 추진(14개 구)

<p>모바일 통합콘텐츠 제공</p>	<p>코로나19 통합콜센터(강북구)</p>	<p>스마트도시 서울앱</p>

○ **재택치료 추진체계 강화와 자치구 부담 경감을 위한 예산 및 특별교부금 지원**

- (1~3월) **총 13,031백만원**(인건비 8,602, 운영비 4,429백만원) 지원
 - ▷ (인건비) 재택치료전담팀(741명) 7,262백만원, 행정안내센터 상담인력(213명) 1,340백만원
 - ▷ (운영비) 환자 이송비 2,144백만원, 재택치료 운영비(키트·약 배송 등) 2,285백만원
- (4~5월) **총 12,731백만원**(인건비 8,725, 운영비 4,006백만원) 지원
 - ▷ (인건비) 재택치료전담팀(776명) 6,241백만원, 행정(통합)안내센터(354명) 2,484백만원
 - ▷ (운영비) 환자 이송비 1,096백만원, 재택치료(키트·약 배송 등) 및 콜센터 2,910백만원

이관계획

○ 이관부서 : 행정국(자치행정과) → 시민건강국(감염병관리과)

○ 사 유

- 코로나19 확진자 감소 및 재택치료지원팀 운영 기한 종료('22.1월~6월)
 - ※ 코로나19 확산에 대응하기 위해 한시 조직으로 재택치료지원팀 신설('22.1.1.)
- 확진자 격리의무 전환연장 및 코로나19 하반기 재유행에 대비하여 재택치료 업무 지속 추진 필요

향후일정

○ 재택치료 업무 인수인계 및 이관(자치행정과 → 감염병관리과) : '22. 7월

2. 행복한 일터 조성을 통한 직원 만족도 향상

① 쾌적한 근무환경을 위한 사무환경 개선 및 신규 청사확보

② 수요자 중심 직원후생복지 강화

③ 맞춤형 건강지원으로 건강안심 직장 조성

1

쾌적한 근무환경을 위한 사무환경 개선 및 신규 청사확보

- ◆ 사무공간 밀집도를 완화하여 쾌적한 근무환경을 조성을 통해 직원 근무 만족도 향상 추진

□ 청사별 현황

- 총 8개 청사, 181개 부서 입주, 약 5,559명 근무 (’22. 5월 기준)

구분	청사명	규모 (연면적)	준공 연도	입주부서 현황	비 고
본관	본관 청사	지하5층/지상13층 (90,743㎡)	2012년	60개부서, 2,032명 입주	
별관	서소문1동	지하2층/지상15층 (28,039㎡)	1975년	45개부서, 1,578명 입주	
	서소문2동	지하1층/지상10층 (13,661㎡)	1975년	1층 부속의원 및 신한은행 등 입주	2·3층 재산관리관 변경 총무과 → 의회사무처
	서소문3동	지하1층/지상4층 (1,218㎡)	1975년	2개부서, 78명 입주	
	서소문5동	지하1층/지상7층 (2,407㎡)	1975년	5개부서, 133명 입주	
임차	서소문 2청사 (시티스퀘어 빌딩)	지상4~20층 (30,403㎡)	2019년	51개부서, 1,305명 입주	
	무교 청사 (더익스체인지 빌딩)	지상3~4층, 12층 (2,309㎡)	1980년	6개부서, 92명 입주	
	도시기반시설본부 (프리미어플레이스)	지상3·8~15층 (9,342㎡)	1992년	12개부서, 341명 입주	

□ 운영실태

- 청사 기준면적 127,402㎡ 중 118,983㎡ 사용(공유재산법 시행령)
 - 기준면적 충족(93.4%), △8,419㎡ 사용 가능
- 행정수요 증가에 따른 지속적 조직확대로 사무공간 부족 심화
 - 5급 이하 1인당 사용면적(6.3㎡) → 법정면적(7㎡) 미달 (’22. 5월 기준)

구 분	연면적	사무면적	부서수	근무인원수	1인당 평균 사무면적(㎡)
계	166,471㎡	32,504㎡	163개	5,126명	6.3㎡
본 관	90,743㎡	13,200㎡	60개	2,032명	6.5㎡
별 관	45,325㎡	10,344㎡	52개	1,789명	5.8㎡
서소문2청사	30,403㎡	8,960㎡	51개	1,305명	6.9㎡

추진방향

- 조직개편 연계 임차청사 확보 및 재배치로 효율적 근무환경 조성
 - 서소문 1청사 부서 밀집도 완화를 위한 실·본부·국 이동 재배치
- (장기) 박물관으로 사용후 현재 공실인 을지로별관을 청사로 용도변경 추진
 - ※ 을지로별관(중구 을지로1가) : 지하1층, 지상5층, 연면적 4,419.44㎡, 문화·집회시설

추진실적

- 서소문청사 5동 사무환경개선 완료(감사위원회 4개 담당관) : '22. 5월

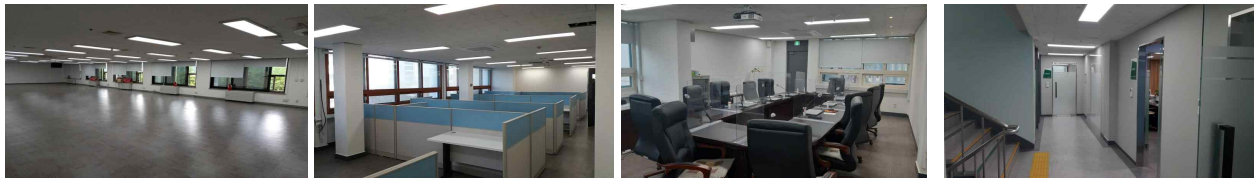

〈바닥재 및 블라인드 설치〉 〈사무집기 신규교체〉 〈회의공간 신설〉 〈계단 및 복도 개선〉

※ '21년 서소문청사 1동 사무환경개선공사 기완료('20년 11개, '21년 22개)

- 을지로별관 내진성능평가 및 정밀안전진단 용역 추진 : '22. 3월

향후계획

- 조직개편과 연계, 임차청사 확보·재배치를 통해 사무공간 밀집도를 완화
 - 사무공간 재배치를 통해 직원 휴게공간 추가확보 및 회의 전용공간 마련
 - 본청 주변 임차청사 추가확보·공간 재배치를 통한 1인당 업무공간 확대
 - ※ 1인당 업무공간 면적 '21년 6.3㎡ → '22년 6.5㎡ 확보(기준면적 7㎡/1인당)

구분	임차청사 확보 계획	
임차대상	프레스센터	더익스체인지서울
임차면적	4,607㎡(지상4~5층, 6층 일부)	893㎡(지상 12층 일부)

- (장기) 을지로별관 용도변경을 위한 유관기관 협의(문화재청 등)

예산집행 현황

(기준 / 단위 : '22. 7. 1. / 천원)

사업명	예산현액	집행액		집행률(%)		'22년말 집행예상액	
		원인행위	지출액	원인행위	지출액	예상액	집행률(%)
업무공간 확충 및 사무환경개선	917,036	501,548	501,548	55%	55%	917,036	100%

2

수요자 중심 직원후생복지 강화

- ◆ 민생경제 활성화를 위한 여가지원 확대 및 업무에 지친 직원들의 피로도 개선
- ◆ 다양한 복지수요에 대응한 맞춤형 복지시스템 구축

□ 추진실적

○ 연수원 운영

- 이용대상 : 시·자치구 공무원, 공무직, 공공안전관, 시의원, 시립대(조)교수
- 운영시설 : 속초(직영), 서천·수안보(위탁), 제주(임대)
- 이용기준 : 개인1실, 2박3일(1회 이용시) 매월 2회 사용(연 24회)
- 이용방법 : 1개월 전에 예약
 - ▷ 기관예약(매월 1~15일) : 기관별 기관담당자가 이용대상자 선정 및 반려
 - ▷ 개인예약(매월 16~31일) : 기관예약 완료 후 잔여객실에 대해 개인이 예약
- 연수원 현황

시설명	속 초	서 천	수안보	제주
객실수	80실	151실	110실	85실
규 모	지하2층~지상8층(1동)	지하2층~지상4층(4동)	지하2층~지상6층(2동)	지하1층~지상6층

○ 민간 휴양시설을 활용한 연수시설 확충

- 시설명 : 에코그린리조트(※ 객실 총 90실)
- 위치 : 제주시 한림읍 소재
- 운영형태 : 기존 운영 중인 민간휴양시설 객실 임차
- 임차기간 : '22. 4. 1. ~ '22. 12. 31.(총 275일)
 - ※ '22년도 이용 직원 만족도 조사결과를 토대로 계약기간 탄력적 연장 검토
- 임차규모 : 성수기 65실, 비성수기 55실
 - ※ 성수기 85실(+20), 비성수기 81실(+26) 객실추가 확보('22. 8월~12월)
- 객실배정 : 코로나19 유관부서 및 격무·기피부서 우선 배정

○ **직원 이용 수요 반영 법인콘도 확충 및 여가 활동 지원**

- 법인콘도 추가구입 : '21년 262구좌(7,860박) → '22년 269구좌(8,070박)
- 직원 동호회 활동 지원 : 기본활동비, 물품구입비, 강사료 등(77개 2,603명)
- 공연·문화바우처(1인 8매, 6천원) : 영화관람권 및 온라인동영상 서비스 지원

○ **무주택공무원 주거안정 지원(전세자금) 강화**

- 지원금액 : 최대 1억원(이자율 연1%, 보증보험 별도)
- 지원 예산규모 확대 : '21년 130억 → '22년 155억
- 지원대상 주택보증금 한도 상향 : '21년 5.5억 → '22년 6.4억
- 지원현황 : 90명 대상 75억원 지원('22년 상반기)

○ **직무수행의 안정성을 위한 전 직원 책임보험(행정종합배상공제) 가입·운영**

- 가입대상 : 전 직원(공무원, 공무직, 공공안전관, 시간선택제공무원, 촉탁직 포함)
- 보장범위 : 업무수행 중 발생하는 법률상(민·형사) 배상책임
- 보장내용 : 손해액과 청구사항 조사, 방어비용 등 건당 3억원 한도 보장(연 20억원)
- 지원현황 : '22년 6건 접수(※ '21년 38백만원 보험금 지원)

○ **선택적 복지제도 운영**

- 대 상 : 서울시 분청 및 사업소 전 직원(시간제, 공공안전관 포함)
- 포인트 배정기준 (1포인트 = 1,000원)

기본 포인트(1,500)	근속 포인트(200)	가족 포인트(200)
전 직원 1,500 일률 배정	근속 1년당 8 25년 이상 근속자 최고 200	배우자, 직계존비속 중 1개 조건 해당시 200

※ '21년부터 태아·산모 검진 포인트 신설 : 100포인트

- '22년 예산 : 22,090,846천원

〈 '22년 단체보장보험 계약사항 〉

- ▷ 계약업체 : KB손보 외 5개사 컨소시엄(농협손보, 롯데손보, 메리츠화재, 흥국화재, 하나생명)
- ▷ 보장내용
 - 생명보험 : 직원 사망시 2억원 ~ 3억원 / 1인 지급
 - ※ 전 직원 생명·상해 2억원 보장, **암·2대질병(뇌졸중, 급성심근경색증) 진단비 예산지원**
 - 상해보험 : 장해지급율에 따라 지급
 - 실비보험 : 급여+비급여+특약(특정 비급여 : 도수·증식·체외충격파, 비급여주사, 비급여MRI)
 - 배우자 : 생명·상해(1억원), 급여+비급여+특약(특정 비급여 : 비급여주사, 비급여MRI 등)
 - ※ 배우자까지 단체보험 추가 확대(배우자는 선택가입)
- ▷ 계약기간 : 2022. 1. 1. ~ 12. 31.
- ▷ 계약금액 : 3,693백만원('22년도 보험료 납부액)

향후계획

○ **연수시설 및 휴양시설 확충 운영**

- 수요증가에 따른 연수시설 확충(민간휴양시설 임대), 일반 휴양시설 지원 확대 등

○ **주거지원, 단체보장보험 등 후생복지 지원 강화**

- 무주택공무원 전세자금 지원 강화, 단체보장보험 보장사항 확대 등

예산집행 현황

(기준 / 단위 : '22. 7. 1. / 천원)

사업명	예산현액	집행액		집행률(%)		'22년말 집행예상액	
		원인행위	지출액	원인행위	지출액	예상액	집행률(%)
연수원 운영	6,917,300	3,284,419	2,882,548	47.4%	41.7%	6,900,000	99.7%
후생복지 지원	5,544,504	1,825,709	1,825,709	32.9%	32.9%	5,544,504	100%
선택적 복지제도 운영	22,090,846	15,010,870	15,010,870	68%	68%	22,090,846	100%
전세자금 지원	15,500,000	7,454,830	7,454,830	48.1%	48.1%	15,500,000	100%

3

맞춤형 건강지원으로 건강 안심 직장 조성

- ◆ 건강위험 요인과 질병 조기발견 및 맞춤형 건강관리로 직원건강 수준 제고
- ◆ 마음 건강 증진을 통한 행복한 직장환경 조성 및 업무생산성 향상

□ 추진방향

- 질병 조기발견, 만성질환예방, 난임·임산부지원 등 맞춤형 건강관리 실시
- 힐링센터 쉼표 운영 내실화, 고위험군 관리를 통한 직원 마음건강관리

□ 추진실적

- 직원 종합건강검진 지원 및 건강 관리를 위한 체육시설 운영
 - 종합건강검진 수검률 24.3%, 건강검진 DB구축 및 실태분석 후 대책 마련·시행
 - 체력단련실(1일 평균 500명 이용) 및 부속의원 운영(1일 평균 61명 이용)
- 헬스케어서비스 운영 및 만성질환자 맞춤형 건강관리 지원
 - (헬스케어서비스) 건강상담, 명의(名醫)안내, 진료예약, 중대질환케어 등
 - ※ '22년 5월말 기준 서비스 신청직원 3,066명, 건강상담 및 서비스 이용 387건
 - (만 성 질 환) 혈압·혈당·복약관리 → 상담 37명 172건, 정보제공 SMS 741건
 - (비 만 관 리) 비만 전문의료기관 연계 프로그램 2회 운영, 60명 참여
- 일·가정 양립 환경조성을 위한 난임·임산부 지원 강화
 - 난임치료 시술비 지원 : 1인 연 300만원 한도('22. 6월말 기준 43명 63,650천원)
 - 임신·출산 직원 산전·산후 방문간호 : '22년 상반기 24명 지원 신청
- 힐링센터 쉼표 운영 마음건강관리 강화
 - (의료기능강화) 전문의 상담 67건, 개인심리상담 1,464명, 심리검사 1,618명
 - (심리적 고위험군 이행 예방) 전문기관 연계 및 의료비 지원 136명·144건

□ 예산집행 현황

(기준 / 단위 : '22. 7. 1. / 천원)

사업명	예산현액	집행액		집행률(%)		'22년말 집행예상액	
		원인행위	지출액	원인행위	지출액	예상액	집행률
직원 건강관리프로그램 운영	1,605,207	521,354	288,394	32.5%	18.0%	1,605,207	100%
직원 근무환경 개선 추진	900,543	325,721	316,991	36.2%	35.2%	900,543	100%
직원 종합건강검진 추진	1,648,800	438,950	425,450	26.6%	25.8%	1,648,800	100%

3. 지방분권 강화 및 적극행정 서비스 제공

① 자치구 균형발전을 위한 합리적 조정교부금 운용

② 민생 현장 방문 및 자치구 소통·협력 강화

③ 주민자치회 시범사업 안정적 마무리 및 재정비

④ 시민의 알 권리 보장을 위한 정보공개제도 운영

⑤ 디지털기반공공아카이브운영강화 및 기록정보서비스 확대

1

자치구 균형발전을 위한 합리적 조정교부금 운용

- ◆ 시와 자치구, 자치구 상호간 합리적인 자원조정으로 균형발전 도모
- ◆ 자치구 지역현안 사업, 재난·재해 지원 등 특별한 수요에 대한 자원 보전

□ 사업개요

- 근거 : 지방자치법 제196조, 지방재정법 제29조의2 및 3
서울시 자치구의 자원조정에 관한 조례 및 시행규칙
- 재원 : 보통세의 22.6% ※ 보통세: 취득세, 주민세, 자동차세, 레저세, 지방소득세 등 7개 세목
- 구분 : 일반조정교부금(90%), 특별조정교부금(10%)

□ '22년 조정교부금 규모

(단위 : 억원)

구분	2022 예산(안)				2021 예산			최종예산 기준	
	소계(A)	본예산	1차추경	2차추경(안)	소계(B)	본예산	추경예산	증 감 (A-B)	%
합계	50,500	38,123	941	11,436	40,470	32,785	7,685	10,030	19.9
일반	45,450	34,311	941	10,198	36,423	29,506	6,917	9,027	19.9
특별	5,050	3,812	-	1,238	4,047	3,279	768	1,003	19.9

※ 1차 추경: 코로나19 대응 및 민생대책 자원 반영(코로나19 생활지원비, 장애인 활동지원, 어린이집 운영지원, 화물운수 종사자 지원)

□ 추진내용

- 일반조정교부금 : 안정적 재정 운영지원 및 신속집행 추진

〈 일반조정교부금 산정기준 : ①+② 〉

① 재정부족액(기준재정수입액 - 기준재정수요액)

- ▷ 기준재정수입액 = 기초수입액 + 수입액 보정(전전년도 예결산 차액, 세입증대 노력)
- ▷ 기준재정수요액 = 기초수요액 + 물가상승률 + 생활인구, 균형발전 + 특수수요 보정

② 가산교부(재정부족액 총당 이후 잔여액 발생시)

- ▷ 기준재정수요총족도 일률상향(2/3) + 건전재정운영평가 결과(1/3)

- 특별조정교부금 : 긴급하고 특별한 재정수요 발생시 적시 지원

- 방역·시민안전 분야(감염병 대응, 수해, 제설·폭염 예방), 노후 공공시설(구청사, 동주민센터 등)의 신설·복구·보수 지원 등

□ 예산집행 현황

(기준 / 단위 : '22. 7. 1. / 천원)

사업명	예산현액 (1차 추경 포함)	집행액		집행률(%)		'22년말 집행예상액	
		원인행위	지출액	원인행위	지출액	예상액	집행률(%)
조정교부금	39,064	24,576	24,576	62.9%	62.9%	39,064	100%
일반조정교부금	35,252	23,243	23,243	65.9%	65.9%	35,252	100%
특별조정교부금	3,812	1,333	1,333	35.0%	35.0%	3,812	100%

2

민생 현장 방문 및 자치구 소통·협력 강화

- ◆ 시민의 행복한 삶을 위해 민생안전을 촘촘히 살피는 현장시정 구현
- ◆ 시-자치구간 소통과 협력을 통한 시정정책 성과창출 및 시민 정책체감 제고

□ '22년 상반기 추진실적 : 총 48회 운영('22.1월~6월)

구청장 면담	구청장 협의회	현장방문	부구청장 회의
3회	5회	30회	10회

□ 추진현황

- 코로나19 확산에 따른 주요 현장 방역현황 점검
 - 병원, 외래진료센터, 신속항원검사소 방문, 투표소 확진자 참여방안 점검 등 시의성, 시급성을 고려한 현장방문 추진으로 시책사업 추동력 확보
- 민생현장에서 시민과 소통 추진
 - 설맞이 전통시장, 노후주택단지, 1인가구 안전 취약지역, 쪽방촌 등 방문으로 민생현장 점검 및 사회적 약자와의 동행에 대한 정책의지 표명
- 시-구 협력체계 강화 및 소통을 통한 주요 정책과 현안 공유
 - 구청장협의회, 부구청장회의 등 소통협의체 운영, 시장-구청장 면담 등 추진
 - 부구청장 온라인 소통방 운영을 통한 주요사항 실시간 전파 및 공유

□ 향후계획

- 시민 삶과 밀접한 민생·안전 분야 방문 지속 추진
- 시와 자치구간 '소통 협의체' 원활한 운영으로 지역현안 해결방안 모색
 - 구청장협의회, 부구청장회의, 시장-구청장 면담 등
- 중앙-지방 정책 우수사례 공유 및 확산, 지방자치박람회 참가('22.하반기) 등

3

주민자치회 시범사업 안정적 마무리 및 재정비

◆ 주민자치회 시범사업 마무리 및 재정비를 통한 주민자치 개선방안 모색

□ 추진계획

- 주민자치회 시범사업 규모 초과 달성에 따른 사업의 안정적 마무리('22년)
 - 22개 구에서 시범동 또는 확대 운영으로 전체 426개 동 중 261개 동 운영 중
- 시범사업 실시 이래 성과평가 부재 및 입법 필요에 따른 재정비 추진
 - 지방분권법 제29조, 주민자치회 설치·지원은 법률로 정하여 지원토록 규정

〈 주민자치회 시범사업 지원개요 〉

- ▷ 추진 근거 : 서울특별시 주민자치 활성화 지원에 관한 조례
- ▷ 추진 기간 : '17년 ~ '22년(전동 확대)
- ▷ 대상 및 내용 : 자치구 주민자치사업단(민간위탁단체) 및 동 주민자치회
 - ※ (주민자치사업단) 인건비, 운영비, 사업비 / (동주민자치회) 사업비, 운영비, 간사활동비
- ▷ 지원 규모 : 491억원(주민자치사업단 345, 동주민자치회 146) ※ '22년 예산 : 40억원

□ 추진현황

- '22년 시범사업 지원 자치구 및 동주민자치회 대상 보조금 교부 완료
 - 주민자치사업단(20개 구) 및 동주민자치회(100개), 총 3,992백만원 교부('22.1월)
- 주민자치회 시범사업 평가 및 개선방안 연구과제 추진(서울연구원, '22.2월~8월)
 - 주민자치회 의제사업에 대한 성과분석 및 평가(사업분석, 설문조사 등 실시)

□ 향후일정 : 시범사업 성과분석 및 개선방안 마련('22.10월)

- 학술용역(서울연구원 기본과제), 관련 전문가 및 사업 관계자 자문 등 병행

□ 예산집행 현황

(기준 / 단위 : '22. 7. 1. / 천원)

사업명	예산현액	집행액		집행률(%)		'22년말 집행예상액	
		원인행위	지출액	원인행위	지출액	예상액	집행률
주민자치회 시범사업	4,012,355	3,991,990	3,991,990	99.5%	99.5%	3,991,990	99.5%

4

시민의 알 권리 보장을 위한 정보공개제도 운영

- ◆ 적극적 행정정보 공개를 통해 시정 운영의 투명성 및 신뢰도 확보
- ◆ 정보 접근성 강화로 시민의 알 권리 보장 및 소통과 협력의 열린 시정 구현

□ 사업개요

- 정보소통광장을 통한 과장급 이상 결재문서 원문공개, 행정정보 사전공개 추진
- 정보공개 청구처리, 정보공개심의회 운영, 직원교육 실시 등 정보공개 제도 운영

□ 추진현황

- 서울시 정보공개 홈페이지 『정보소통광장』 운영 및 이용 편의성 제고
 - 결재문서, 위원회 회의정보, 업무추진비 집행내역 등 행정정보 공개(2,833만 건)
 - 결재문서 실시간 PDF 변환을 위해 대용량 파일 사전 변환작업·다운로드 기능 개발
- 시민과 밀접한 행정정보 사전공개 및 시청각 장애인 정보 접근성 강화
 - 주요 업무계획 등 사전 공개대상(537개 업무) 정비, 시각 장애인용 점자단말기 비치
- 전문가로 구성된 정보공개심의회 운영 및 정보공개 직원교육 의무화 추진
 - 외부전문가 위촉(4명), 정보공개심의회 개최(13회, 32건), 교육 이수(4,049명)

□ 향후계획

- 한글 프로그램 설치 없이 열람 가능한 국제표준 PDF 형식으로 결재문서 공개
 - 결재문서 공개방식을 HWP→PDF로 변경, 실시간 PDF 변환을 위해 웹서버 성능 보강
- 정보공개심의회 외부전문가 위원 위촉 및 운영, 정보공개 직원교육 실시
 - 법조계·학계 등 외부전문가 80% 위촉, 정보공개 교육콘텐츠 개편 및 직원교육 실시

□ 예산집행 현황

(기준 / 단위 : '22. 7. 1. / 천원)

사업명	예산현액	집행액		집행률(%)		'22년말 집행예상액	
		원인행위	지출액	원인행위	지출액	예상액	집행률
정보소통광장 서비스 고도화	846,078	816,760	311,411	96.53%	36.81%	821,115	97.05%
정보공개제도 운영·관리	57,825	15,860	15,860	27.43%	27.43%	57,825	100%

5

디지털 기반 공공 아카이브 운영 강화 및 기록정보서비스 확대

- ◆ 중요 디지털 기록자원을 집중 수집하여 온·오프라인 기록정보서비스를 제공하고, 다양한 기록문화 프로그램을 통해 서울기록문화 확산에 기여

□ 추진방향

- 디지털 기록자원의 수집·관리·보존·서비스 체계 정립과 운영 내실화
- 수요자 맞춤형 기록정보서비스 제공으로 기록활용 확대 및 기록가치 제고

□ 추진현황

- (기록관리체계 확립) 디지털아카이브(SDA) 기반 64개 관할기관 기록관리 강화
 - (중요기록인수) 市·자치구 중요기록 35만권/점(누적)의 전자적 인수·정리
 - (관할기관관리) 관할기관 대상 기록관리지침 배포, 기록분류기준·생산현황 관리 등
- (디지털기록 수집) 중요 디지털·멀티미디어 기록 중심 수집체계 가동
 - (디지털기록) 대량 전자기록 이관기능 개발, 중요 전자화 파일 입수
 - (멀티미디어 기록) 사진 1.1천점, 오디오·비디오 3.3만점 디지털화
- (기록정보서비스) 다양한 기록콘텐츠 온·오프라인 제공 및 열람서비스 강화
 - (문서) 목록 약 395만건, 원문 8만건 디지털아카이브를 통해 대시민 공개
 - (사진·영상) 시정사진 및 수집사진 9.8만컷, 시정홍보영상 257건 공개
 - (기록열람) 기관제공, 정보공개청구, 연구목적 등 온·오프라인 18만건 제공
- (기록문화프로그램) 수요자 맞춤형 기록문화 프로그램 및 서울기록페어 운영
 - (프로그램) 학생·전문가·일반시민 등 다양한 계층을 대상으로 기록연계프로그램 제공
 - ※ 건축기록물 키트 제작 프로그램, 기록물 복원 프로그램, 오픈소스로 아카이브 만들기 등
 - (서울기록페어) 기록문화행사로 연 1회 개최(3회 약 1.2천여명 참여)

□ 추진계획

○ 디지털 기록자원 집중 수집을 위한 시스템 환경 구축 및 (시범)이관 실시(~12월)

유 형		대 상	'22년 계획
디지털 기록	전자문서	市 보존기간 30년 이상 전자문서	대량이관·검수 설계 및 시범운영
	행정정보 데이터세트	市, 자치구 중요 행정정보데이터 729개	시범이관 및 뷰어개발 (1~2개 시스템)
멀티미디어 기록	사진·영상	언론담당관 등 멀티미디어 기록 집중 생산·보유부서 기록	사진(214만컷), 영상 등 70TB 이관 정리

○ 맞춤형 온·오프라인 기록정보서비스 제공 확대(상시)

- (온 라 인) 문서·시청각 원문 콘텐츠 약 7만건 추가 공개('22년까지 15만건 예상)
- (오프라인) 업무참고 및 연구, 증빙용 기록정보 지속 제공('22년 8만건 예상)

○ 다양한 시민참여형 기록문화프로그램 운영(상시)

- (기록문화프로그램) '서울의 사진관' 기획전시(10월), '기록 카탈로깅 세미나'(11월), '생활수선-기록복원 프로그램'(7월, 11월) 등
- ('22년 서울기록페어) 강연, 다큐상영, 워크숍, 체험 등 시민기록문화축제(11월)

▷ 기 간 :	'22년 11월 2주(목·금·토 3일간)
▷ 장 소 :	(오프라인) 서울기록원 컨퍼런스룸 등 (온라인) www.scaaf.kr
▷ 프로그램 :	특별전시, 강연, 다큐상영, 기록복원체험, 기록 카탈로그 세미나 등 20여개

□ 예산집행 현황

(기준 / 단위 : '22. 7. 1. / 천원)

사업명	예산현액	집행액		집행률(%)		'22년말 집행예상액	
		원인행위	지출액	원인행위	지출액	예상액	집행률
계	2,176,770	1,647,582	811,288	76%	37%	2,074,107	95%
서울기록원 디지털 아카이브 구축	617,570	582,598	303,563	94%	49%	592,867	96%
서울기록원 기록수집보존관리	1,022,800	732,379	369,989	71%	36%	971,660	95%
서울기록원 시민참여프로그램운영	536,400	332,605	137,736	62%	26%	509,580	95%

Ⅲ. 2022년 세입·세출예산 세부현황

□ 세입예산

(기준 / 단위 : '22. 7. 1. / 천원, %)

구 분	'22년 예산현액	'21년 최종예산	'21년 대비 증감		징수현황(7.1.기준)	
			증감액	증감율	징수액	징수율
계	20,402,003	1,274,197,879	△1,253,795,876	△98.4%	14,674,452	71.9%
세외수입	17,283,783	12,182,121	5,101,662	41.9%	11,505,071	66.6%
경상적 세외수입	1,258,149	1,088,431	169,718	15.6%	220,924	17.6%
재산임대수입 (공유재산 임대료)	648,166	543,357	104,809	19.3%	89,495	13.8%
시청사 임대수입	520,937	466,095	54,842	11.8%	31,174	6.0%
서천·수안보연수원 공유재산 사용료	174	166	8	4.8%	71	40.8%
시직원상조회사무실 사용료	8,273	6,800	1,473	21.7%	-	-
공무원수련원판매시설 위탁수수료	10,392	7,661	2,731	35.6%	5,084	48.9%
서울기록원공유재산 임대료	108,390	62,635	45,755	73.1%	53,166	49.1%
사용료수입	498,674	494,950	3,724	0.8%	115,004	23.1%
주차요금수입	329,884	329,884	-	-	94,036	28.5%
시청사 부설주차장 수입	329,884	329,884	-	-	94,036	28.5%
기타사용료	168,790	165,066	3,724	2.3%	20,908	12.4%
서울광장사용료수입	76,071	76,071	-	-	6,926	9.1%
다목적홀사용료수입	55,218	55,218	-	-	826	1.5%
분청사직원식당사용료수입	2,345	2,345	-	-	-	-
후생동강당사용료수입	19,600	19,600	-	-	-	-
지역정압기설치부지 사용료수입	13,156	11,832	1,324	11.2%	13,156	100.0%
서울기록원컨퍼런스룸 사용료수입	2,400	-	2,400	-	60	2.5%
수수료수입 (재활용품수거판매수입)	4,482	4,560	△78	△1.7%	6,146	137.1%

구 분	'22년 예산현액	'21년 최종예산	'21년 대비 증감		징수현황(7.1.기준)	
			증감액	증감율	징수액	징수율
재활용품수거판매수입	4,482	4,560	△78	△1.7%	6,146	137.1%
사업수입(기타사업수입)	13,631	20,727	△7,096	△34.2%	9,944	73.0%
시청사야간전기관매수입	13,631	20,727	△7,096	△34.2%	9,944	73.0%
이자수입(기타이자수입)	93,196	24,837	68,359	275.2%	335	0.4%
기타이자수입(인력개발과)	-	-	-	-	249	-
기타이자수입(자치행정과)	93,196	24,837	68,359	275.2%	25	0.0%
기타이자수입(서울기록원)	-	-	-	-	61	-
임시적세외수입	16,011,480	11,077,123	4,934,357	44.5%	11,284,147	70.5%
재산매각수입(불용품매각대금)	18,423	22,593	△4,170	△18.5%	3,544	19.2%
공용차량매각대금	18,423	22,593	△4,170	△18.5%	1,000	5.4%
연수원불용품매각	-	-	-	-	2,544	-
자치단체간부담금	4,071,587	1,510,034	2,561,553	169.6%	1,446,987	35.5%
통합기록관리시스템운영 자치구부담금	1,602,506	978,825	623,681	63.7%	1,446,987	90.3%
업무관리시스템통합유지보 수관련자치구부담금	538,157	250,530	287,627	114.8%	-	-
차세대업무관리시스템확산 자치구부담금	1,930,924	280,679	1,650,245	587.9%	-	-
보조금반환수입	801,135	1,734,020	△932,885	△53.8%	888	0.1%
시·도비 반환금수입	752,557	1,734,020	△981,463	△56.6%	149	0.0%
자치회관운영보조금집행잔 액반환금	716,832	1,707,020	△990,188	△58.0%	-	-
찾아가는동주민센터보조금 집행잔액반환금	35,725	27,000	8,725	32.3%	149	0.4%
자체보조금등반환수입	48,578	-	48,578	-	739	1.5%
국민운동단체 등 지원보조금 집행잔액 등	48,578	-	48,578	-	739	1.5%
기타수입	11,050,479	7,723,155	3,327,324	43.1%	9,831,989	89.0%
그외수입	11,050,479	7,723,155	3,327,324	43.1%	9,831,989	89.0%

구 분	'22년 예산현액	'21년 최종예산	'21년 대비 증감		징수현황(7.1.기준)	
			증감액	증감율	징수액	징수율
(총무과)그외수입	30,598	2,830,000	△2,799,402	△98.9%	2,821,843	9,222.3%
(인사과)그외수입	-	-	-	-	900	-
징계부가금등	8,747	8,098	649	8.0%	9,657	110.4%
시청의무실, 치과, 한의원 진료수입	138,037	177,935	△39,898	△22.4%	61,747	44.7%
자치구직원수련원시설 이용료	250,875	328,113	△77,238	△23.5%	44,284	17.7%
국외훈련자훈련비정산금수입	2,756	3,745	△989	△26.4%	35,834	1,300.2%
대여학자금부담금반환금	9,900,000	4,310,000	5,590,000	129.7%	6,313,020	63.8%
민간위탁금집행잔액 및 위탁교육훈련정산금등	-	-	-	-	237,015	-
(자치행정과)그외수입	700,041	45,839	654,202	1427.2%	235,336	33.6%
보안자료과쇄매각대금	19,425	19,425	-	-	-	-
(공무원수련원)그외수입 강원도생활치료센터 공공요금	-	-	72,338	-	72,338	-
(서울기록원)그외수입	-	-	-	-	15	-
지난연도수입(지난연도수입)	69,856	87,321	△17,465	△20.0%	328,603	470.4%
(총무과)지난연도수입	13,793	19,234	5,441	△28.3%	1,840	13.3%
(인력개발과)지난연도수입	3,057	12,872	△9,815	△76.3%	4,113	134.5%
(자치행정과)지난연도수입	48,154	50,385	△2,228	△4.4%	322,650	670.0%
지방행정제재·부과금	14,154	16,567	△2,413	△14.6%	-	-
변상금	14,154	16,567	△2,413	△14.6%	-	-
서울광장무단사용변상금	14,154	16,567	△2,413	△14.6%	-	-
지방교부세	-	395,271	△395,271	△100.0%	-	-
지방교부세	-	395,271	△395,271	△100.0%	-	-
지방교부세(특별교부세)	-	395,271	△395,271	△100.0%	-	-
코로나19 확산 예방 (서울광장 선별진료소 설치)	-	65,271	△65,271	△100.0%	-	-
코로나19 재택치료 이송비	-	330,000	△330,000	△100.0%	-	-

구 분	'22년 예산현액	'21년 최종예산	'21년 대비 증감		징수현황(7.1.기준)	
			증감액	증감율	징수액	징수율
보조금	3,089,597	1,261,619,284	△1,258,529,687	△99.8%	3,059,600	99.0%
국고보조금등	3,089,597	1,261,619,284	△1,258,529,687	△99.8%	3,059,600	99.0%
국고보조금등(국고보조금)	3,089,597	1,261,619,284	△1,258,529,687	△99.8%	3,059,600	99.0%
생활공감정책모니터단운영	10,410	16,000	△5,590	△34.9%	10,410	100.0%
북한이탈주민지원지역 협의회운영지원	-	114,500	△114,500	△100.0%	-	-
전국통합자원봉사보험가입 서비스지원	223,690	219,724	3,966	1.8%	223,690	100.0%
한국전쟁전후민간인 희생자위령사업	30,000	32,500	△2,500	△7.7%	-	-
북한이탈주민지역적응센터 운영	-	1,329,000	△1,329,000	△100.0%	-	-
자원봉사코디네이터지원·육성	820,997	783,000	37,997	4.9%	821,000	100.0%
코로나19 백신 예방접종 실시 (지역예방접종센터 운영 지원)	-	11,750,333	△11,750,333	△100.0%	-	-
코로나 상생 국민지원금	-	1,247,374,227	△1,247,374,227	△100.0%	-	-
자치구 재택치료 활성화운영지원	885,000	-	885,000	-	885,000	100.0%
자치구 재택치료 간호인력 지원	1,119,500	-	1,119,500	-	1,119,500	100.0%
보전수입등및내부거래	28,623	1,203	27,420	2279.3%	109,781	383.5%
보전수입등	28,623	1,203	27,420	2279.3%	109,781	383.5%
전년도이월금 (국고보조금사용잔액)	28,623	1,203	27,420	2279.3%	109,781	383.5%
국고보조금사용잔액	28,623	1,203	27,420	2279.3%	109,781	383.5%

□ 세출예산

(기준 /단위 : '22. 7. 1. / 천원, %)

정책/단위/ 세부사업별	'22년 예산현액	'21년 최종예산	'21년 대비 예산 증감		집행현황(7.1.기준)	
			증감액	증감률	집행액	집행률
행정국	4,243,371,609	5,982,388,607	Δ1,739,016,998	Δ29.1%	2,644,915,659	62.3%
총무과	40,165,925	45,504,578	Δ5,338,653	Δ11.7%	19,462,557	48.5%
행정지원체계 강화	37,309,816	42,665,950	Δ5,356,134	Δ12.6%	18,438,486	49.4%
물품관리	839,623	1,250,648	Δ411,025	Δ32.9%	292,341	34.8%
행정장비 구매	839,623	1,250,648	Δ411,025	Δ32.9%	292,341	34.8%
청사관리	34,415,168	39,945,635	Δ5,530,467	Δ13.8%	17,523,413	50.9%
쾌적하고 안전한 청사관리	28,920,059	34,499,329	Δ5,579,270	Δ16.2%	15,433,380	53.4%
사무실 재배치에 따른 시설 개·보수	392,400	392,400	-	-	-	-
청사 녹지대 및 수목관리	437,000	437,000	-	-	131,287	30.0%
시청사 청소관리	3,426,173	3,088,040	338,133	10.9%	1,663,205	48.5%
노후 시설물 개선	912,828	1,257,580	Δ344,752	Δ27.4%	167,301	18.3%
공감과 경청의 문화청사 조성	156,032	101,909	54,123	53.1%	61,162	39.2%
시청사 안내원운영	170,676	169,377	1,299	0.8%	67,079	39.3%
행정관리 지원	2,055,025	1,469,667	585,358	39.8%	622,732	30.3%
퇴직공무원 참여 시정 모니터링	68,472	68,493	Δ21	0.0%	14,642	21.4%
업무택시 운영	250,000	250,000	-	-	169,700	67.9%
시책사업 추진	64,000	60,000	4,000	6.7%	22,463	35.1%
주요 시정행사 지원	297,641	273,291	24,350	8.9%	95,389	32.0%
세월호 참사 희생자 추모사업	150,000	300,000	Δ150,000	Δ50.0%	-	-
퇴직공무원 참여 민원컨설팅 운영	224,912	224,912	-	-	75,497	33.6%
코로나19 자가검사 실시 (자가검사키트 구매 예비비)	1,000,000	-	-	-	245,041	24.5%
코로나감염증-19 확산 예방 (선별진료소 관련 재난안전특별교부세)	-	65,271	Δ65,271	Δ100.0%	-	-
故 노태우 前대통령 분향소 설치·운영(예비비)	-	227,700	Δ227,700	Δ100.0%	-	-
행정운영경비 (총무과)	2,856,109	2,838,628	17,481	0.6%	1,024,071	35.9%
기본경비(총무과)	2,856,109	2,838,628	17,481	0.6%	1,024,071	35.9%

정책/단위/ 세부사업별	'22년 예산현액	'21년 최종예산	'21년 대비 예산 증감		집행현황(7.1.기준)	
			증감액	증감률	집행액	집행률
인사과	159,583,912	143,469,202	16,114,710	11.2%	86,181,549	54.0%
화합과 사람 중심의 성장인사 운영	8,334,565	8,757,158	△422,593	△4.8%	3,956,339	47.5%
포상관리	1,522,107	1,516,607	5,500	0.4%	563,796	37.0%
우수공무원 및 기관표창 격려	1,010,577	1,010,577	-	-	350,796	34.7%
정년·명예퇴직자 격려	511,530	506,030	5,500	1.1%	213,000	41.6%
인사관리 운영	6,812,458	7,240,551	△428,093	△5.9%	3,392,543	49.8%
공정하고 합리적인 인사관리 운영	419,507	743,533	△324,026	△43.6%	262,963	62.7%
파견공무원을 위한 주택보조비 지원	58,320	58,320	-	-	28,936	49.6%
출산휴가 등 대체인력 지원	381,746	338,218	43,528	12.9%	53,064	13.9%
인사전산시스템 운영	174,730	465,042	△290,312	△62.4%	111,832	64.0%
공무직·공공안전관 노사관리	205,495	373,305	△167,810	△45.0%	65,798	32.0%
공무직 선택적 복지제도 운영	4,372,844	4,350,257	22,587	0.5%	2,445,007	55.9%
공무직 출산휴가 등 대체인력 지원	805,937	637,038	168,899	26.5%	341,867	42.4%
공무직 급여관리 시스템 구축	393,879	274,838	119,041	43.3%	82,627	21.0%
행정운영경비 (인사과)	151,249,347	134,712,044	16,537,303	12.3%	82,225,210	54.4%
기본경비(인사과)	123,242	123,242	-	-	71,892	58.3%
인력운영비	151,126,105	134,588,802	16,537,303	12.3%	82,153,318	54.4%
인력운영비 (통합연금부담금)	151,126,105	134,588,802	16,537,303	12.3%	82,153,318	54.4%
인력개발과	60,940,595	70,384,756	△9,444,161	△13.4%	34,435,364	56.5%
인적자원 역량 강화	51,646,626	59,497,824	△7,851,198	△13.2%	25,195,506	48.8%
교육훈련	9,536,784	8,902,435	634,349	7.1%	2,876,510	30.2%
장기국외훈련	3,649,208	3,649,208	-	-	1,350,775	37.0%
단기국외훈련	80,929	80,929	-	-	-	-
공무국외여행 심사위원회 운영	12,200	12,200	-	-	1,575	12.9%
국내위탁 교육훈련	3,745,390	3,134,500	610,890	19.5%	904,980	24.2%

정책/단위/ 세부사업별	'22년 예산현액	'21년 최종예산	'21년 대비 예산 증감		집행현황(7.1.기준)	
			증감액	증감률	집행액	집행률
직장교육 활성화	780,200	732,246	47,954	6.5%	69,513	8.9%
학습조직 운영 지원	35,500	35,500	-	-	-	-
서울시 학습관리시스템 유지관리 용역	135,000	133,095	1,905	1.4%	33,000	24.4%
아르바이트대학생 운영	1,098,357	742,237	356,120	48.0%	516,667	47.0%
서울시정 대학생 인턴십 운영	-	382,520	△382,520	△100.0%	-	-
공무원 복지증진	35,192,542	31,114,688	4,077,854	13.1%	19,436,449	55.2%
선택적 복지제도 운영	22,090,846	21,300,478	790,368	3.7%	15,018,346	68.0%
직원 후생복지 지원	5,544,504	1,719,314	3,825,190	222.5%	1,778,244	32.1%
직원 건강관리 프로그램 운영	1,605,207	1,393,707	211,500	15.2%	223,373	13.9%
직원 근무환경 개선사업 추진	900,543	759,656	140,887	18.5%	316,991	35.2%
시청직장어린이집 운영	1,658,009	1,580,000	78,009	4.9%	814,999	49.2%
직원 격려 프로그램 운영	253,260	253,260	-	-	24,835	9.8%
부조급여 지급	1,334,900	2,235,400	△900,500	△40.3%	782,654	58.6%
공무원 임대아파트 운영	50,000	64,400	△14,400	△22.4%	19,915	39.8%
대여학자금 부담금	18,933	18,933	-	-	4,808	25.4%
공무원 단체업무 추진	87,540	87,540	-	-	26,834	30.7%
직원 종합건강검진 추진	1,648,800	1,702,000	△53,200	△3.1%	425,450	25.8%
수련원 관리사업	6,917,300	19,480,701	△12,563,401	△64.5%	2,882,548	41.7%
연수원 운영	6,917,300	6,599,572	317,728	4.8%	2,882,548	41.7%
속초수련원 증축	-	12,881,129	△12,881,129	△100.0%	39,857	42.4%
행정운영경비 (인력개발과)	93,969	186,932	△92,963	△49.7%	39,857	42.4%
기본경비(인력개발과)	93,969	186,932	△92,963	△49.7%	39,857	42.4%
재무활동 (인력개발과)	9,200,000	10,700,000	△1,500,000	△14.0%	9,200,000	100.0%
내부거래지출	9,200,000	10,700,000	△1,500,000	△14.0%	9,200,000	100.0%
공무원 주거안정기금 전출금	9,200,000	10,700,000	△1,500,000	△14.0%	9,200,000	100.0%

정책/단위/ 세부사업별	'22년 예산현액	'21년 최종예산	'21년 대비 예산 증감		집행현황(7.1.기준)	
			증감액	증감률	집행액	집행률
자치행정과	3,967,671,471	5,708,910,288	△1,741,238,817	△30.5%	2,500,565,700	63.0%
시·자치구간 공동협력추진	5,807,226	14,908,041	△9,100,815	△61.0%	5,641,005	97.1%
시·자치구간 공동협력	5,807,226	14,908,041	△9,100,815	△61.0%	5,641,005	97.1%
자치회관 운영 및 주민자치 활성화 지원	5,246,751	14,336,648	△9,089,897	△63.4%	5,193,310	99.0%
시·자치구간 협력체계 강화	165,040	205,100	△40,060	△19.5%	59,960	36.3%
도로명주소 안내시설 유지관리	395,435	291,293	104,142	35.8%	387,735	98.1%
합리적 조정교부금 산정을 위한 학술용역 실시	-	75,000	△75,000	△100.0%	-	-
시민참여를 통한 시민교역 감동행정 구현	51,948,636	44,460,219	7,488,417	16.8%	33,914,665	65.3%
시민참여 강화	51,948,636	44,460,219	7,488,417	16.8%	33,914,665	65.3%
서울시민카드 플랫폼 운영	357,200	419,505	△62,305	△14.9%	91,770	25.7%
북한이탈주민 정착 지원	-	539,960	△539,960	△100.0%	-	-
북한이탈주민지원 지역협의회 운영 지원	-	114,500	△114,500	△100.0%	-	-
북한이탈주민 지역적응센터 운영	-	1,329,000	△1,329,000	△100.0%	-	-
자원봉사센터민관협력 강화	4,629,346	4,608,341	21,005	0.5%	2,275,618	49.2%
전국 통합자원봉사보험 가입서비스 지원	223,690	219,724	3,966	1.8%	223,690	100.0%
자원봉사 코디네이터 지원·육성	867,469	827,300	40,169	4.9%	867,469	100.0%
시민 시상제도 운영	59,992	59,992	-	-	2,904	4.8%
생활공감 정책모니터단 운영	20,820	32,000	△11,180	△34.9%	5,577	26.8%
찾아가는 동주민센터 추진	406,500	1,082,897	△676,397	△62.5%	365,000	89.8%
지방선거 관리	43,952,740	34,000,000	9,952,740	29.3%	29,429,061	67.0%
국민운동단체 등 지원	877,279	454,000	423,279	93.2%	460,376	52.5%
제주 4·3 제73주년 4,370+3 문화제	-	55,000	△55,000	△100.0%	-	-
한국전쟁전후 민간인 희생자 위령사업	30,000	32,500	△2,500	△7.7%	-	-
민주화운동 관련자 예우 및 지원	523,600	526,400	△2,800	△0.5%	193,200	36.9%
민주화운동 역사성 조명 및 인식확산	-	159,100	△159,100	△100.0%	-	-

정책/단위/ 세부사업별	'22년 예산현액	'21년 최종예산	'21년 대비 예산 증감		집행현황(7.1.기준)	
			증감액	증감률	집행액	집행률
일반예산 (타기관지원등)	3,906,413,120	4,046,954,495	△140,541,375	△3.5%	2,457,596,090	62.9%
자치구교부금	3,906,413,120	4,046,954,495	△140,541,375	△3.5%	2,457,596,090	62.9%
조정교부금	3,906,413,120	4,046,954,495	△140,541,375	△3.5%	2,457,596,090	62.9%
행정운영경비 (자치행정과)	146,211	145,155	1,056	0.7%	73,107	50.0%
기본경비(자치행정과)	146,211	145,155	1,056	0.7%	73,107	50.0%
재무활동 (자치행정과)	15,428	25,606	△10,178	△39.7%	-	-
보전지출	15,428	25,606	△10,178	△39.7%	-	-
국고보조금 반환	15,428	25,606	△10,178	△39.7%	-	-
긴급재난지원	3,340,850	1,602,416,772	△1,599,075,922	△99.8%	3,340,833	100.0%
긴급재난지원	3,340,850	1,602,416,772	△1,599,075,922	△99.8%	3,340,833	100.0%
코로나19 백신 예방 접종 실시 (지역예방접종센터 운영 지원)	-	11,750,333	△11,750,333	△100.0%	-	-
코로나 상생 국민지원금	-	1,590,336,439	△1,590,336,439	△100.0%	-	-
코로나19 재택치료 이송비	-	330,000	△330,000	△100.0%	-	-
자치구 재택치료 활성화 운영지원	1,475,000	-	1,475,000	-	1,475,000	100.0%
자치구 재택치료 간호인력 지원	1,865,850	-	1,865,850	-	1,865,833	100.0%
정보공개정책과	9,393,811	8,569,921	823,890	9.6%	2,149,428	22.9%
정보관리강화	9,034,406	8,222,000	812,406	9.9%	2,011,023	23.3%
정보소통혁신	903,903	1,054,596	△150,693	△14.3%	327,271	36.2%
정보소통광장 서비스 고도화	846,078	996,721	△150,643	△15.1%	311,411	36.8%
정보공개제도 운영·관리	57,825	57,875	△50	△0.1%	15,860	27.4%
기록물 시설관리	7,454,607	7,167,404	287,203	4.0%	1,683,752	22.6%
기록정보관리	2,662,984	2,102,032	560,952	26.7%	992,389	37.3%
업무관리시스템 운영	1,349,620	1,255,934	93,686	7.5%	355,234	26.3%
차세대 업무관리 시스템 고도화	3,527,899	3,809,438	△281,539	△7.4%	304,129	8.6%
디지털 기록문화관 조성	590,000	-	590,000	-	32,000	5.4%

정책/단위/ 세부사업별	'22년 예산현액	'21년 최종예산	'21년 대비 예산 증감		집행현황(7.1.기준)	
			증감액	증감률	집행액	집행률
행정운영경비 (정보공개정책과)	359,405	347,921	11,484	3.3%	138,405	38.5%
기본경비(정보공개정책과)	359,405	347,921	11,484	3.3%	138,405	38.5%
공무원수련원	956,983	888,997	67,986	7.6%	373,708	39.1%
신명나게 일하는 직장분위기 조성	886,954	819,008	67,946	8.3%	349,869	39.4%
수련원 관리사업	886,954	819,008	67,946	8.3%	349,869	39.4%
수련원 유지 및 관리	212,018	186,218	25,800	13.9%	112,713	53.2%
수련원 객실 및 연수프로그램 운영	351,060	364,500	△13,440	△3.7%	154,029	43.9%
수련원축탁계약직 (청소) 보수 및 세탁물위탁	323,876	268,290	55,586	20.7%	83,127	25.7%
행정운영경비 (공무원수련원)	70,029	69,989	40	0.1%	23,839	34.0%
기본경비(공무원수련원)	70,029	69,989	40	0.1%	23,839	34.0%
서울기록원	4,658,912	4,660,865	△1,953	-	1,747,353	37.5%
기록관리강화	4,569,980	4,569,299	681	-	1,717,832	37.6%
기록관리 인프라 구축운영	4,569,980	4,569,299	681	-	1,717,832	37.6%
서울기록원 운영 관리	2,393,210	2,237,804	155,406	6.9%	906,543	37.9%
서울기록원 디지털 아카이브 구축	617,570	705,604	△88,034	△12.5%	303,563	49.2%
서울기록원 기록수집보존관리	1,022,800	1,075,990	△53,190	△4.9%	369,989	36.2%
서울기록원 시민참여 프로그램 운영	536,400	549,901	△13,501	△2.5%	137,736	25.7%
행정운영경비 (서울기록원)	88,932	91,566	△2,634	△2.9%	29,522	33.2%
기본경비(서울기록원)	88,932	91,566	△2,634	△2.9%	29,522	33.2%