

● 제319회 ●  
서울특별시의회(정례회)  
제2차 보건복지위원회

2022회계연도 여성가족정책실 소관  
결산 및 기금결산 승인(안)  
**검 토 보 고 서**

2023. 6. 21.

보 건 복 지 위 원 회  
수 석 전 문 위 원

## 【서울특별시장 제출】

의안번호 879, 881

### I. 결산안 개요

#### 1. 제안경과

가. 제출자 : 서울특별시장

나. 제출일 : 2023. 5. 30.

다. 회부일 : 2023. 6. 1.

### II. 결산현황

#### 1. 세입결산

○ 예산현액 : 1,463,101백만원

○ 징수결정액 : 1,492,523백만원

○ 실제수납액 : 1,484,426백만원

○ 미수납액 : 8,066백만원

○ 결손처분 : 31백만원

○ 다음년도이월액 : 해당없음

○ 징수결정액 대비 실제수납액비율은 99.5%(전년도 99.3%)임.

## 〈2022회계연도 여성가족정책실 소관 세입결산 내역〉

(단위 : 백만원, %)

예산과목 (장/관/항/목)	예산현액	징수결정액 (A)	수납액 (B)	불납결손액	미수납액	수납율 (B/A)
<b>합 계</b>	1,463,101	1,492,523	1,484,426	31	8,066	99.5
<b>일 반 회 계</b>	1,452,362	1,482,790	1,474,693	31	8,066	99.5
세 외 수 입	63,868	121,299	113,202	31	8,066	93.3
경 상 적 세 외 수 입	485	704	613	0	91	87.1
임 시 적 세 외 수 입	63,383	120,569	112,589	31	7,949	93.4
지방행정제재·부과금	0	26	0	0	26	0.0
지 방 교 부 세	30	0	0	0	0	-
지 방 교 부 세	30	0	0	0	0	-
보 조 금	1,064,353	1,036,684	1,036,684	0	0	100.0
국 고 보 조 금 등	1,064,353	1,036,684	1,036,684	0	0	100.0
보전수입등및내부거래	324,111	324,807	324,807	0	0	100.0
보 전 수 입 등	2,986	2,994	2,994	0	0	100.0
내 부 거 래	321,125	321,813	321,813	0	0	100.0
<b>균 형 발 전 특 별 회 계</b>	<b>10,739</b>	<b>9,733</b>	<b>9,733</b>	<b>0</b>	<b>0</b>	<b>100.0</b>
보 조 금	9,409	8,403	8,403	0	0	100.0
국 고 보 조 금 등	9,409	8,403	8,403	0	0	100.0
보전수입등및내부거래	1,330	1,330	1,330	0	0	100.0
보 전 수 입 등	1,330	1,330	1,330	0	0	100.0

### 2. 세출결산

- 예 산 액 : 2,983,635백만원
- 예 산 증 감 : 264백만원
- 예 산 현 액 : 2,983,899백만원
- 지 출 액 : 2,887,098백만원
- 이 월 액 : 991백만원
- 보조금반납금 : 6,374백만원

○ 불 용 액 : : 89,436백만원

- 예산현액 대비 불용률 3.0%(전년도 2.8%)가 발생

### 〈2022회계연도 불용사유별 불용액 현황〉

(단위 : 백만원)

불용액	원 인 별					
	보조금 정산잔액	예산절감액	계획변경등 집행사유 미발생	낙찰차액	지출잔액	예비비
89,436	39,234	0	28,633	388	21,181	0

### 〈2022회계연도 여성가족정책실 세출결산 총괄〉

(단위 : 백만원, %)

예산과목 (정책/단위사업)	예산현액(A)	지출액(B)	다음년도 이월액(C)	보조금 반납금(D)	집행잔액 (E=A-B-C-D)	불용율 (%)
합 계	2,983,899	2,887,098	991	6,374	89,436	3.0
일 반 회 계	2,942,556	2,852,234	217	5,989	84,116	2.9
양성평등담당관	92,410	90,564	0	66	1,780	1.9
영유아담당관	1,800,203	1,763,575	0	29	36,599	2.0
아이돌봄담당관	113,848	102,733	141	473	10,501	9.2
아동담당관	700,920	678,481	76	1,563	20,800	3.0
가족다문화담당관	218,805	201,328	0	3,841	13,636	6.2
1인가구담당관	15,135	14,569	0	0	566	3.7
아동복지센터	1,235	984	0	17	234	18.9
균형발전특별회계	41,343	34,864	774	385	5,320	12.9
영유아담당관	31,175	28,349	0	0	2,826	9.1
아이돌봄담당관	10,168	6,515	774	385	2,494	24.5

가. 예산 이용 : 해당없음

나. 예산 전용 : 5건, 77백만원

다. 예산 이체 : 191건, 785,771백만원

라. 예산의 변경사용 : 33건, 4,633백만원

마. 예비비 사용 : 해당없음

바. 다음연도 이월사업비

- 명시이월 : 3개사업, 4건, 516백만원

- 사고이월 : 3개사업, 4건, 475백만원

사. 국고보조금 집행 : 137개 사업, 1,038,764백만원 집행

### 〈2022회계연도 국고보조금 집행현황〉

(단위 : 백만원)

회계구분	보조금수령액	집행액	이월액	집행잔액
합 계	1,045,164	1,038,764	20	6,379
일 반 회 계	1,036,761	1,030,746	20	5,994
당 해 연 도	1,036,684	1,030,670	20	5,994
사 고 이 월	76	76	0	0
균 형 발 전 특 별 회 계	8,403	8,018	0	385
당 해 연 도	8,403	8,018	0	385

### 3. 기금결산

- 성평등기금 당해연도말 조성액 : 23,514백만원
- 전년도말 조성액 : 24,341백만원
- 당해년도 조성액 : 374백만원
- 당해년도 사용액 : 1,201백만원
- 당해년도말 조성액 : 23,514백만원

### 〈2022회계연도 성평등기금 결산 현황〉

(단위 : 백만원)

기 금 명	전년도말 현재액 ①	2022년 증감액			당해연도말 현재액 ⑤ = ① + ②
		계 ② = ③ - ④	조 성 액 ③	사 용 액 ④	
성 평 등 기 금	23,514	444	1,328	884	23,958

4. 채권현재액 : 86,591백만원

5. 채무결산 : 해당없음

6. 공유재산 증감 및 현재액

- 2022년도말 여성가족정책실 관리 공유재산은 총 45,621,550만원 상당의 금액임
- 건물 908,951㎡ 15,172,969만원,
- 기타 53건 30,448,581만원,

## 〈2022회계연도 공유재산 증감 및 현재액〉

(단위 : 백만원)

구분	2021년도말 보유현황	당해년도 증감액		2022년도말 보유현황	
		증가	감소		
합 계	389,210	67,005	-	456,215	
행정 재산	계	387,327	67,005	-	454,332
	공용재산	269,945	16,891	-	286,836
	공공용재산	117,382	50,114	-	167,496
	기업용재산	-	-	-	-
	보존재산	-	-	-	-
일반재산	1,883	-	-	1,883	

### 7. 물품 증감 및 현재액

- 2022년도말 여성가족정책실 소관 관리 정수물품은 수량 115개,  
현재액 407백만원임

## 〈2022회계연도 정수물품증감 및 현재액〉

(단위:수량-개, 금액-백만원)

구분	2021년도말 보유현황		당해년도 증감액						2022년도말 보유현황
			증가			감소			
			구매	관리전환	소계	매각	관리전환	소계	
합 계	수량	115	-	-	-	-	-	-	115
	금액	407	-	-	-	-	-	-	407
일 회	수량	115	-	-	-	-	-	-	115
	금액	407	-	-	-	-	-	-	407

### Ⅲ. 검토의견 (수석전문위원 박지향)

#### 1. 세입 결산 검토

##### 가. 세입결산 총괄

##### 1) 2022회계연도 세입결산 개요

- 2022회계연도 여성가족정책실 소관 예산현액은 1조 4,631억원이고, 징수 결정액은 1조 4,925억원임. 징수결정액 가운데 실제수납액은 1조 4,844억원이며, 미수납액은 81억원으로, 징수율은 99.5%로 나타남.

##### 〈표 1-1〉 2022회계연도 세입 결산 총괄표

(단위 : 백만원)

회계연도	예산액 (예산현액) (A)	징수결정액 (B)	실제수납액 (C)	미수납액 (B-C)	징수율 C/B (%)
2022년	1,463,101	1,492,523	1,484,426	8,066	99.5
2021년	1,433,296	1,430,402	1,420,078	10,324	99.3
2020년	1,754,002	1,695,260	1,688,767	6,492	99.6
2019년	1,420,548	1,427,958	1,422,040	5,917	99.6
2018년	1,181,619	1,191,123	1,185,404	5,719	99.5

- 2022회계연도 여성가족정책실의 주요 세입원은 ‘보조금’과 ‘보전수입등 및내부거래’로 이루어짐.



- 구체적으로, ‘보조금’의 경우, 전체 세입의 3/4에 달하는 73.4%(1조 738억원)를 차지한 것으로 나타났고, 그 다음으로는 ‘보전수입등및내부거래’가 22.2%(3,254억원)를 차지한 것으로 나타남.

## 〈표 1-2〉 2022회계연도 주요 세입 내역

(단위 : 백만원)

구 분	2022		2021		2020		2019		2018	
	금 액	구성비 (%)	금 액	구성비 (%)	금 액	구성비 (%)	금 액	구성비 (%)	금 액	구성비 (%)
합 계	1,463,101	100.0	1,433,296	100.0	1,754,002	100.0	1,420,548	100.0	1,181,619	100.0
세외수입	63,868	4.4	73,590	5.1	69,501	4.0	57,185	4.0	25,654	2.17
보조금	1,073,762	73.4	1,019,617	71.1	1,287,630	73.4	1,009,178	71.0	784,818	66.4
보전수입등및 내부거래	325,441	22.2	339,849	23.7	373,371	21.3	354,184	24.9	370,747	31.4
지방 교부세	30	0.0	240	0.0	-	-	-	-	400	0.03
지방채	-	-	-	-	23,500	1.3	-	-	-	-

## 2) 최근 5년간 세입결산 추이 및 특징

- 여성가족정책실 소관 세입예산 결산 추이(표 1-1 참조)를 살펴보면, 2018년 1조 1,816억원이던 것이 2022년에는 1조 4,631억원으로 23.8% 증가함.
- 2014년 이후 보조금의 규모는 전체 세입의 2/3가량을 차지하게 되었는데, 이는 무상보육정책의 단계적 확대에 따른 국가보조금의 증가와 아동수당 등 아동에 대한 국가 차원의 정책이 증가한데 기인한 것임.

- 한편, 최근 5개년 동안의 여성가족정책실 소관 세입원천 추이(표 1-2 참조)를 살펴보면,
  - 주요 세입원의 하나인 ‘국고보조금’의 경우, 2022년에 태어나는 아동에게 생후 24개월까지 월 30만원씩 지급하는 영아수당과 첫만남이용권 200만원 바우처가 지급되는 등 저출산 대응 차원에서 영유아를 위한 국가 정책이 늘어나면서 국고보조금 비율이 73%선까지 증가하였음. 2020년 코로나19 관련 보건복지부 ‘아동양육 한시지원’ 사업이 빠지면서 2020년 1조 2,876억원에서 2021년 1조 196억원으로 20.8% 감소하였지만 2017년 6,881억원 대비 48.2% 증가하며 전체적으로 증가하는 추세임.
  - 2014년도부터 ‘보전수입등및내부거래’가 새로운 세입 항목으로 신설되었는데, 이는 과거 만0~5세 아동에 대한 보육료는 보건복지부로부터 국고보조금을 통해 교부되어 왔던 것이, 2013년 이후부터는 만3~5세 누리과정 보육료의 경우 서울시교육청으로부터 내부거래로 전입되도록 관련 제도가 변경됨에 따른 결과임.
  - ‘보전수입등및내부거래’ 세입은 2018년 3,707억원이었던 것이, 2022년에는 3,254억원으로 12.2% 감소하였으며, 전체 세입에서 차지하는 비율도 2018년 31.4%에서 2022년 22.2%로 줄어들었는데 이는 저출생 여파로 인한 누리과정 아동수 및 보육교사 감소로 기인한 것임.

## 나. 세부항목별 검토의견

### 1) 미수납액 저감 대책 필요

- 2022회계연도 여성가족정책실 소관 세입예산에 대한 징수율(표 1-1참조)은 99.5%로 대체로 높은 수준을 보이고 있음.
- 최근 5년 간의 연도별 세입결산 내역을 살펴보면, 미수납액은 2018년 57억원에서 2020년 103억원으로 크게 증가하였으며, 2022년에는 81억원으로 줄어들었으나 2018년 대비 지속적인 증가추세에 있다는 점에서 부정적으로 평가할 수 있을 것임.
- 미수납액의 절대액이 2022년 기준 81억원으로 최근 5년 간 추이와 비교할 때 2021년을 제외하고는 그 규모가 가장 큰 바, 미수납액 저감을 위한 보다 적극적인 노력이 요구됨.

### 2) ‘시·도비보조금반환수입’에 대한 적극적 징수대책 필요

- 앞에서 기술한 바와 같이 ‘미수납액’이 과다하게 발생하는 주요 예산항목은 관항목인 ‘임시적 세외수입’으로 이는 ‘시·도비보조금반환수입’, ‘자체보조금반환수입’과 ‘지난연도수입’ 및 ‘그외수입’목으로 구성되며, 이 가운데 대부분의 미수납액은 ‘시·도비보조금반환수입’에서 발생하고 있음.

- 2022년의 경우, '시도비보조금반환수입'에 대한 예산액은 570억원으로 추계되었으나, 이후 실제 징수결정액은 예산액의 2배 가까이 되는 1,034억원으로 결정되었고, 이에 대한 실제수납액은 959억원으로, 총 75억원이 미수납 처리되어 다음연도로 이월됨. 따라서 징수율은 92.7%로 기록됨.

〈표 1-3〉 시도비보조금반환수입 세입 조서

(단위 : 천원, %)

구분	예산액	예산현액	징수결정액 (A)	실제수납액 (B)	불납 결손액	미수납	징수율 (B)/(A) (%)
임사적세외수입	63,383	63,383	120,569	112,589	31	7,949	93.4
<b>시도비보조금반환수입</b>	56,950	56,950	103,443	95,901	0	7,542	92.7
지체보조금반환수입	2,162	2,162	6,495	6491	0	4	99.9
그외수입	772	772	374	370	0	4	98.9
<b>지난연도수입</b>	3,499	3,499	10,257	9,827	31	399	95.8

- 시·도비반환금의 대부분은 보육료, 국공립어린이집 설치 등 주로 보육분야 시비보조금과 관련되며, 여성가족정책실 소관 세입결산의 미수납 총액(81억원) 중 92.6%(75억원)가 바로 '시·도비보조금반환수입'에서 발생하고 있음.
- 특히 영유아담당관의 시·도비보조금반환금 미수납액이 77.8%(63억원)로 대부분을 차지하고 있는 바, 보육 분야 예산에 대한 자치구 회수 반환금에 대하여 보다 철저한 반환 요구를 통해 적극적 징수 노력 및 징수 대책이 요구됨.

〈표 1-4〉 시도비보조금반환수입 미수납액 발생 현황

(단위 : 천원)

예산과목	예산현액	징수 결정액(A)	실제 수납액(B)	미수납액 (A-B)	과부족액 상세사유
사·도비보조금 반환수입	56,949,431	103,442,832	95,900,514	7,542,318	<ul style="list-style-type: none"> <li>○ 3년간 결산액 평균치로 예산편성하였으나 징수결정액이 3년평균보다 높았음</li> <li>○ 징수결정액 중 자치구에서 반환금 예산을 적기에 편성하지 못하여 미납된 건이 많으며, '23년 중 본예산 또는 추경에 편성하여 전액 반납토록 적극 독려하겠음</li> </ul>
양성평등 담당관	56,574	1,145,077	1,145,001	76	2022년 여성노숙인 시설 운영(시립여성 보호센터) 관련 반납금 1건 미납
영유아담당관	47,051,022	86,510,882	80,174,335	6,336,547	<ul style="list-style-type: none"> <li>○ 21년 어린이집 운영지원(자체)·보육교직원 처우개선 지원(자체)·서울형어린이집 운영지원(4,491백만원), 21년 영유아보육료(1,151백만원), 어린이집 보육교직원 인건비(393백만원), 가정양육수당(112백만원) 등 자치구 보조금 집행잔액 미반납건 발생</li> </ul>
아이돌봄담당관	3,768,058	5,516,754	5,133,844	382,910	2021년 아이돌봄지원사업, 2021년 공동육아나눔터 운영지원, 2021년 다함께돌봄(우리동네키움센터)사업 등 자치구 미반납건 발생
아동담당관	4,662,619	7,417,026	6,928,090	488,936	2021년 아동급식지원사업 집행잔액(317,623천원), 2021년 아동보호전담요원 충원 집행잔액(34,457천원) 등

					자치구 미반납건 발생
가족 다문화 담당관	1,260,680	2,516,548	2,188,151	328,397	2021년 다문화가족 지원 시비보조금 집행잔액(239,741천원), 자치구 가족센터 집행잔액(18,366천원), 다문화가족지원센터 시비보조금 집행잔액(14,620천원) 등 자치구 미반납건 발생
인구 담당관	150,478	336,545	331,093	5,452	○2021년 안심이 전담관제 정산액(928천원), 2021년 생활헬스케어 인프라 구축 보조금 집행잔액(2,737천원), 2021년 불법촬영 시민감시단 운영 보조금 집행잔액(787천원) 미수납 발생 ○2021 안심지킴이 집 보조금 집행잔액(1,000천원) 반환완료('23.4.19.)

### 3) 소극적 세입 추계 문제 개선 등 과학적 추계 철저 필요

- 세입추계와 관련하여, 예산액은 예산 계획상 예산추계를 통한 산정액이고, 징수결정액은 실제 징수결정된 금액을 말함.
- 예산액과 징수결정액상 격차가 최소가 될 경우 예산액 상의 추계가 보다 더 면밀한 것이라 할 것이며, 세입의 정확한 추계는 결국 유용가능한 세출 재원의 확보로 이어지므로, 보다 과학적이고 정확한 예산세입 추계는 예산의 효율적 운영을 위한 중요한 요소가 된다고 할 것임.
- ‘시·도비보조금반환수입’은 주로 ‘21년 자치구 보조금에 대한 정산잔액 반납금’으로 2022회계연도 예산액(634억원)과 실제 징수결정액(789억원)은 상

당한 차이가 나타나며, 최근 3년 결산액의 평균치 기준으로 추계하는 예산액과 실적보고서 제출 후 확정되는 실제 징수결정액과의 차이가 매년 발생하고 있어 예산의 효율적 운영을 위해 보다 정확한 예산세입 추계가 필요함.

- 2022회계연도 세입예산의 예산액과 실제수납액 간 상당한 차이가 나타나는 항목들이 다소 발견되고 있다는 점에서 개선이 요구됨.
  - 예산액 대비 실제수납액상 20%이상 차이가 나는 항목이 8개(표 1-5 참조)가 발생하였으며, 그 대표적인 사례가 ‘시·도비보조금반환수입’ 항목으로, 예산현액은 569억원이지만, 실제수납액은 959억원으로 이들 간의 차액은 무려 390억원에 이르고 있음. 이는 해당 징수결정액 중 자치구에서 반환금 예산을 적기에 편성하지 못하여 미납된 결과로 나타난 것이라 할 것임.
  - ‘시·도비보조금반환수입’은 무상보육 관련 예산의 반환금 및 미수납금의 증가와 밀접히 관련되는데, 이와 관련하여 이미 보건복지위원회의 이전 결산 심사에서 전면 무상보육이 실시 이후 이와 관련된 보육료등의 반납금은 2015회계연도부터 본격적으로 증가하게 될 것을 고려하여 이에 따른 세입추계 철저 및 반환금 회수를 위한 적극적인 예산운용 방안이 강구될 필요가 있음을 지속적으로 지적한 바 있음.
  - 또한 예산액 대비 실제수납액상 과다한 차이가 나는 항목이 다수 존재하는 바 (20%이상 차이, 8건 항목, 표1-5참조), 앞으로 세입추계 상의 오류를 최소화할 수 있도록 과학적이고 면밀한 세입추계 노력이 필요하다고 하겠음.

〈표 1-5〉 예산액 대비 실제수납액상 20%이상 차이발생 과목별 현황

(단위: 백만원)

예산과목		예산액 (a)	징수 결정액 (b)	실제 수납액 (c)	과부족액 (c-a)	과부족 상세사유
세외수입	경상적 세외수입					
	기타사용료	-	3	△5	△5	서울여성공예센터 1층 카페 사용료 관련 본세, 부과세 정정(금액 변경)으로 재부과 처리함(21년)에 따라 기납부액 전액 감액 환급액 발생(22년)하여 부족액 발생
	기타사업수입	37	45	45	8	안심택배함 장기보관 물품 증가에 따른 초과보관료 수입 증가
	임시적 세외수입					
	시·도비반환금 수입	56,949	103,443	95,901	38,951	3년간 결산액 평균치로 예산편성하였으나 징수결정액이 3년평균보다 높았음. 징수결정액 중 자치구에서 반환금 예산을 적기에 편성하지 못하여 미납된 건이 많으며, '23년 중 본예산 또는 추경에 편성하여 전액 반납토록 적극 독려하겠음
	자체보조금등반 환수입	2,162	6,495	6,491	4,329	3년간 결산액 평균치로 예산편성하였으나 징수결정액이 3년평균보다 높았음. 일부 미납액은 23년 연도중 전액 반납토록 적극 독려하겠음
	그외수입	772	374	370	△402	기타 타 과목에 속하지 않는 수입으로, 최근 3년 결산액 평균으로 고려하여 추계하였으나, 징수결정액이 3년 평균보다 낮았음
	지난연도수입	3,499	10,257	9,827	6,329	지난연도 발생하였으나 수납이 완료되지 않은 납부 건 등으로, 예산편성시 정확한 규모 산정 어려워 최근3년간 평균 결산액으로 산정하고 있으나, 징수 결정액이 3년 평균보다 높았음
지방교부세	지방교부세					
	특별교부세	30	0	0	△30	적극행정 우수사례('21.12월) 수상으로 22년도 특별교부세 세입이 예산되어 편성하였으나, 21.12.월 교부되어 22년도 징수결정액 미발생



예산과목		예산액 (a)	징수 결정액 (b)	실제 수납액 (c)	과부족액 (c-a)	과부족 상세사유
보전수입등 및내부거래	보전수입등및내 부거래					
	국고보조금등반 환금	0	7	7	7	아동담당관 '21년 학대피해아동쉼터 국비보조금 집행잔액 및 발생이자액 부과(5건) 발생

#### 4) 중앙정부의 일방적인 국고보조금 교부로 인한 건전재정 훼손

- 2022회계연도 세입예산의 국고보조금이 과소 교부되거나 미교부 사례가 다수 발생하는 바(표 1-7 참조), 세입의 73.4%가 국고보조금등으로 충당되는 여성가족정책실 예산의 특성상 중앙정부 차원에서의 미흡한 예산추계에 서 비롯된다는 점을 지적해 볼 수 있을 것임. 향후 중앙부처에 다양하고 적극적인 건의와 논의를 통해 지속적인 개선 노력이 필요하다 하겠음.

〈표 1-7〉 국고보조금 과소 및 미교부 사유

(단위: 천원)

연도	사업명(예산과목)	총사업비			보조금수령액			미교부 및 과소교부 상세사유
		계	국고	시비	계	국고	시비	
	총 18건	1,606,732,914	701,637,007	905,095,907	1,577,617,768	672,521,861	905,095,907	
1	국공립 어린이집 확충(균형발전특별회계)	24,277,622	6,597,870	17,679,752	23,305,860	5,626,108	17,679,752	국공립어린이집 확충 심의결과에 따라 국비신청 및 보건복지부 변경내시 통보('22.12.5)
2	국공립어린이집 확충(생활SOC복합화)	6,820,325	1,731,500	5,088,825	6,785,897	1,697,072	5,088,825	보건복지부 연차별 지원금액 변경에 따라 변경내시 통보('22.4.14)
3	가정양육수당 지원	115,422,978	62,204,000	53,218,978	112,330,978	59,112,000	53,218,978	당초 예상 대비 가정양육수당 수급인원 감소에 따른 보건복지부 감액내시 통보('22.6.7.)
4	가정위탁아동 상해보험료 지원	59,801	29,901	29,900	52,212	22,312	29,900	연말 실지원인원에 따라 보험사와 계약 조정 후, 계약금액에 맞게 감액 변경내시 통보('22.11.08.)
5	보호종료아동 자립지원 체계 구축	1,599,386	722,843	876,543	1,026,543	150,000	876,543	국고보조금 세부사업별(사업비, 인건비 2개 사업) 분리하여 예산변경 및 보건복지부 감액 변경내시 통보
6	아이돌봄 지원	47,199,220	19,957,520	27,241,700	45,149,220	17,907,520	27,241,700	사업계획 변경(시도별 집행률 및 수요 반영)으로 인한 여성가족부 감액 변경내시 통보
7	어린이집 대체교사 지원	22,914,471	6,437,000	16,477,471	22,144,032	5,666,561	16,477,471	사업계획 변경(시도별 집행률 및 수요 반영)에 따른 보건복지부 감액내시 통보('22.7.22)
8	어린이집 보육교직원 인건비 지원	336,054,312	117,023,594	219,030,718	333,203,318	114,172,600	219,030,718	자치구 수요조사에 따른 예상부족분 증추경 편성하였으나, 실 수급인원 감소로 보건복지부 과소 증액내시 통보('22.11.18)
9	어린이집 보육교직원 처우개선 지원	137,137,498	22,625,200	114,512,298	136,148,298	21,636,000	114,512,298	자치구 수요조사에 따른 예상부족분 증추경 편성하였으나, 실 수급인원 감소로 보건복지부 감액내시 통보('22.7.26/'22.11.15)

연도	사업명(예산과목)	총사업비			보조금수령액			미교부 및 과소교부 상세사유
		계	국고	시비	계	국고	시비	
10	어린이집 보조교사 지원	114,452,001	2,442,000	8,010,001	113,962,581	31,952,580	82,010,001	사업계획 변경(시도별 집행률 및 수요 반영)에 따른 보건복지부 감액내시 통보('22.6.27/'22.9.15)
11	어린이집 운영지원(보조)	2,901,933	1,102,000	1,799,933	2,884,933	1,085,000	1,799,933	당초 예상 대비 지원대상 어린이집 감소로 인한 보건복지부 감액내시 통보('22.7.15)
12	영아수당 지원	79,920,636	43,071,000	36,849,636	76,100,636	39,251,000	36,849,636	당초 예상 대비 영아수당 수급인원 감소에 따른 보건복지부 감액내시 통보('22.6.7/'22.11.4.)
13	영유아 보육료 지원	562,599,012	303,016,725	259,582,287	554,642,287	295,060,000	259,582,287	자치구 수요조사에 따른 예상부족분 증 추경 편성하였으나, 실 수급인원 감소로 보건복지부 감액내시 통보('22.6.13)
14	예식장업 방역지원 사업	1,158,000	1,158,000	-	958,425	958,425	-	여성가족부 가족문화과-3327(2022.10.26)에 따른 변경내시
15	입양 및 가정위탁 아동 심리치료 지원	90,200	36,080	54,120	90,000	35,880	54,120	보건복지부 4차 교부결정 감액 통지(보건복지부 아동권리과-5890, '22.11.22.)
16	거점 심리치료센터 운영	173,004	74,750	98,254	138,130	39,876	98,254	사업 초기 전문인력채용 지연에 따른 보건복지부 감액 변경내시('22.10.6.)
17	지역아동보호전문 기관 운영지원	7,342,281	2,989,371	4,352,910	7,262,281	2,909,371	4,352,910	국고보조금 코드에 맞게 사업별(운영비, 설치비) 분리하여 예산변경, 최종예산 대비 부족수령
18	첫만남 이용권 지원	66,348,000	40,714,000	25,634,000	61,888,000	36,254,000	25,634,000	보건복지부 2차(22.7.21.) 변경내시에 따른 수령액 감소
19	청소년부모 아동양육비 지원 시범사업	240,000	120,000	120,000	216,000	96,000	120,000	여성가족부 가족지원과-4033(2022. 10. 27.)호에 따라 내시 변경
20	청소년한부모 아동양육 및 자립지원	1,086,000	547,000	539,000	1,002,000	463,000	539,000	여성가족부 1차 (2022.10.11.), 2차 (2022.11.29.) 변경내시에 따른 수령액 감소

연도	사업명(예산과목)	총사업비			보조금수령액			미교부 및 과소교부 상세사유
		계	국고	시비	계	국고	시비	
21	취약계층 아동통합서비스 지원	7,654,672	3,905,752	3,748,920	7,576,256	3,827,336	3,748,920	보건복지부 증액 변경내시 통보 ('22.9.16.) 관련 국비 이중간주처리
22	학대피해아동쉼터 운영지원	2,569,562	773,901	1,795,661	2,393,881	598,220	1,795,661	국고보조금 코드에 맞게 사업별(운영비, 설치비) 분리하여 예산변경, 최종예산 대비 부족수령
23	한부모가족자녀 양육비 등 지원	68,712,000	34,357,000	34,355,000	68,356,000	34,001,000	34,355,000	여성가족부 (2022.10.11.) 변경내시에 따른 수령액 감소

## 2. 세출 결산 검토

### 가. 세출결산 총괄

#### 1) 2022회계연도 세출결산 개요

- 2022회계연도 여성가족정책실 소관 세출예산액은 2조 9,836억원이며, 예산 성립 후 이월액 등으로 증액된 예산현액은 2조 9,839억원임.
- 예산현액 가운데 지출액은 2조 8,871억원으로, 다음연도로 10억원을 이월하였으며, 남은 집행 잔액은 894억원으로 기록됨. 이에 따른 불용률은 3.0%로 나타남.

#### 〈표 2-1〉 최근 5년간 세출 결산 총괄표

(단위 : 백만원, %)

회계연도	예산액	예산현액(A)	지출액	다음연도 이월액	보조금 반납금	불용액(B)	불용액비율 B/A(%)
2022	2,983,635	2,983,899	2,887,098	991	6,374	89,436	3.0
2021	2,857,993	2,870,435	2,784,907	1,874	4,250	79,403	2.8
2020	3,214,314	3,235,679	3,119,565	12,706	5,414	97,994	3.0
2019	2,763,301	2,773,074	2,722,612	17,117	2,337	31,008	1.11
2018	2,437,654	2,442,506	2,350,600	9,773	1,150	80,983	3.33

## 2) 최근 5년간 세출결산 추이 및 특징

- 세출결산 추이(표 2-1 참조)를 예산현액 기준으로 살펴보면, 2018년 당시 2조 4,425억원이었던 것이 2022년에는 2조 9,839억원으로, 총 5,414억원이 증액된 바, 같은 기간 동안 22.2%가 늘어난 것으로 나타남.
  - 이 같은 세출 예산의 증가는, 2013년부터 시행된 전면 무상보육제도가 단계적으로 확대됨에 따라 이의 예산이 크게 증가한 것이라 볼 수 있음.
- 최근 5년간 불용률은 2019년에는 1.1%로 크게 감소하였다가 2020년에 3.0%로 예년의 수준으로 늘어났다가 2022년도에도 3.0%를 기록한 바, 여성가족정책실의 불용률은 통상 3%대로 유지되고 있음.

91건, 785,771백만원

## 3) 최근 5년간 예산변경 추이

- 2022회계연도 결산 기준, 여성가족정책실 소관 사업 중 각종 예산변경(전용, 이체, 변경사용)이 발생한 건 수는 총 252건으로 나타났고, 20%이상 불용률을 나타낸 사업은 총 23건으로 나타남.
  - 2022회계연도에는 전용 및 변경이 각각 5건 및 33건으로 전년에 비해 전용은 감소하고 변경은 증가했는데, 이는 국고보조금 변경내시 확정통보에 따라 매칭 시비 확보와 여성가족정책실 자체사업 추진 및 조직개편에 따른 결과임.
  - 이체 195건은 대부분 2022년 8월에 시행된 서울시 조직 개편<sup>1)</sup>으로 여성

1) 「서울특별시 행정기구 설치조례 시행규칙」[시행 2022. 8. 19.] [서울특별시규칙 제4501호,

가족정책실의 조직과 업무가 재편되어 발생하였으며, 예산변경에 대한 최근 5년간의 추이는 아래 <표 2-2>와 같음.

<표 2-2> 최근 5년 간 각종 예산변경 추이

(단위 : 백만원, 건)

회계 연도	여성가족정책실 소관사업 및 예산		이용		전용		이체		변경사용		예비비 사용		불용 (20%이상)	
	사업 수	예산총액	건 수	금액	건 수	금액	건 수	금액	건 수	금액	건 수	금액	건 수	금액
2022	226	2,983,899	-	-	5	77	191	785,771	33	4,633	-	-	23	12,121
2021	203	2,870,435	-	-	20	1,066	4	△1,288	21	3,301	-	-	9	5,115
2020	209	3,235,679	-	-	15	899	-	-	31	8,301	9	4,249	18	5,261
2019	192	2,773,074	-	-	24	5,094	66	37,059	22	36,743	-	-	11	9,995
2018	172	2,442,507	-	-	10	619	22	66,312	12	23,098	-	-	13	3,366

- 여성가족정책실 예산변경 사항의 특징은 이용과 예비비사용은 전혀 없으나, 여성가족정책실의 조직과 업무 재편으로 이체가 195건 7,945억원이 있으며, 변경사용은 전반적으로 증가하는 추세이며, 전용은 2018년 이후 가장 적은 5건 7천7백만원이 발생하였음.
- 또한 일부 사업에서 여전히 반복적으로 과도한 불용이나, 다년도 예산변경 등의 문제가 나타나고 있으므로 이에 대한 개선이 필요할 것으로 보임.

#### 4) 2022회계연도 부서별 집행잔액 현황

○ 2022회계연도 불용률을 부서별로 구분해보면, <표 2-3>과 같음.

<표 2-3> 부서별·집행잔액 발생 원인별 현황

(단위 : 백만원, %)

구 분	2022					
	예 산 액	지 출 액	이 월 액	보 조 금 반 납 금	집 행 잔 액	
					금 액	불 용 률
<b>2022년 합계</b>	2,983,899	2,887,098	991	6,374	89,436	3.0%
양성평등담당관	92,410	90,564	0	66	1,780	1.9%
영유아담당관	1,831,378	1,791,924	0	29	39,425	2.2%
아이돌봄담당관	124,016	109,248	915	858	12,995	10.5%
아동담당관	700,920	678,481	76	1,563	20,800	3.0%
가족다문화담당관	218,805	201,328	0	3,841	13,636	6.2%
1인가구담당관	15,135	14,569	0	0	566	3.7%
아동복지센터	1,235	984	0	17	234	18.9%
<b>※ 2021년</b>	<b>2,870,435</b>	<b>2,784,908</b>	<b>1,874</b>	<b>4,250</b>	<b>79,403</b>	<b>2.8</b>

○ 불용률 수치를 비교해보면 양성평등담당관과 영유아담당관은 각각 1.9%, 2.2%로 상대적으로 낮았으며 아동복지센터는 불용률이 18.9%로 여성가족정책실 전체 중 가장 높은 불용비율을 기록하고 있음.



## 나. 세출결산 주요내역

### 1) 예산의 변경(이용·전용·변경사용·이체)

- 지방자치단체의 세출예산은 「지방재정법」 제47조<sup>2)</sup>에 따라 세출예산에 정한 목적대로 집행되어야 하나, 예산편성 후 사정변경 내용을 매번 추경을 통해 편성하는 것이 현실적으로 불합리하기 때문에 예산집행의 탄력성을 확보하기 위해 「지방재정법」에서는 예산의 목적외 사용금지원칙의 예외로 예산의 전용, 이용, 이체제도를 두고 있음.

〈표 2-4〉 예산의 이용·전용·변경사용·이체 구분

구분	이용	전용	변경사용	이체
성격	과목 간 과부족의 응통 (예산의 목적 외 집행)			직무권한 등 변동 시 (조직개편 등으로 사업 소관 변경)
근거	「지방재정법」 제47조의2	「지방재정법」 제49조	-	「지방재정법」 제47조의2
적용범위	정책사업간 (총칙 명기 및 의회 의결)	단위사업간 <ul style="list-style-type: none"> <li>· 동일 정책사업 내 단위사업간</li> <li>· 동일 단위사업 내 세부사업간</li> <li>· 동일 세부사업 내 목간</li> </ul>	세부사업간 <ul style="list-style-type: none"> <li>· 동일 세부사업 내 세목 간</li> </ul>	실·과·사업소간
요구권자	지방자치단체의 장	부서(기관)의 장	사업담당자	부서(기관)의 장
승인권자	지방의회	지방자치단체의 장	실·국장, 사업소장	지방자치단체의 장

- 이러한 예산 변경사용 제도를 집행부가 편의적으로 남용할 경우, 의회가

2) 「지방재정법」 제47조(예산의 목적 외 사용금지) 지방자치단체의 장은 세출예산에서 정한 목적 외의 용도로 경비를 사용할 수 없다.

심도 있는 검토를 통해 심의한 예산의 취지와 목적을 의회 동의 없이 집행부가 임의로 변경 또는 수정할 수 있는 바, 이로 인해 의회의 예산심의 권을 무력화할 수 있다는 점에서 각별한 주의가 요망된다고 하겠음.

- 예산 변경계획이나 여건의 변동이 일어나게 된 배경, 사유, 변동내용 등, 예산 변경의 사유를 명확히 파악하여 그 필요성을 꼼꼼히 따져보고, 의회 보고 등 그 절차와 조건을 제대로 지켰는지 여부 등을 제대로 판단하여 집행부가 자의적이고 편의적으로 예산변경제도를 남용하지 않도록 규제해야 할 것임.

## 가) 예산전용

- 예산전용이란 「지방재정법」 제49조<sup>3)</sup>의 규정에 의거, 각 항 내의 예산액 범위 안에서 각 세항 또는 목간의 예산을 변경 사용하는 것으로, 2022회계연도 예산의 변경 현황을 살펴보면, 전용은 총 5건으로 전용금액은 7,650만원으로 나타났으며, 구체적인 내용은 아래의 <표 2-5>와 같음.

- 
- 3) 「지방재정법」 제49조(예산의 전용) ① 지방자치단체의 장은 대통령령으로 정하는 바에 따라 각 정책사업 내의 예산액 범위에서 각 단위사업 또는 목의 금액을 전용(轉用)할 수 있다.  
② 제1항에도 불구하고 지방자치단체의 장은 다음 각 호의 어느 하나에 해당하는 경우에는 전용할 수 없다.  
1. 예산에 계상되지 아니한 사업을 추진하는 경우  
2. 지방의회가 의결한 취지와 다르게 사업 예산을 집행하는 경우  
3. 그 밖에 대통령령으로 정하는 경우  
③ 지방자치단체의 장이 제1항에 따라 전용을 한 경우에는 분기별로 분기만료일이 속하는 달의 다음 달 말일까지 그 전용 내역을 지방의회에 제출하여야 한다.  
④ 제1항에 따라 전용한 경비의 금액은 세입·세출결산서에 명시하고, 그 이유를 적어야 한다.

〈표 2-5〉 2022회계연도 예산 전용 현황

(단위 : 천 원)

사업명	예산과목	예산액	전용금액		승일자	전용사유
			감	증		
◇ 총 5건			76,500	76,500		
성평등정책 거버넌스 운영	201-01 사무관리비	84,344	6,000	-	06-20	서울여담재 내 무단점유지 상시 모니터링용 CCTV 대여 및 긴급 출동비
서울여담재 운영	307-05 민간위탁금	385,746	-	6,000		
성폭력피해상담소 운영지원	307-10 사회복지시설법정운영비보조	4,148,107	18,000	-	09-14	국고보조금(여성가족부) 변경내시에 따른 매칭시비 확보
성폭력피해자 보호 시설 기능보강	402-02 민간자본사업보조(이전재원)	52,000	-	18,000		
일본군위안부 피해자 지원 및 기념사업 추진	307-02 민간경상사업보조	61,000	5,000	-	05-25	시 자체행사 추진에 따른 예산전용
일본군위안부 피해자 지원 및 기념사업 추진	201-01 사무관리비	20,000	-	5,000		
일본군위안부 피해자 지원 및 기념사업 추진	307-02 민간경상사업보조	106,000	45,000	-	05-25	시 자체행사 추진에 따른 예산전용
일본군위안부 피해자 지원 및 기념사업 추진	201-03 행사운영비	-	-	45,000		
폭력피해 이주여성 보호시설 운영지원	201-01 사무관리비	29,070	2,500	-	10-31	폭력피해 이주여성 보호 시설 입소자 동반아동 양육비 예산 전용
폭력피해 이주여성 보호시설 입소자 지원	307-11 사회복지사업보조	15,233	-	2,500		

나) 예산 변경사용

- 예산의 변경사용이란 동일 단위사업 내 세부사업 간 또는 동일 세부사업 내 편성목(통계목) 간 예산을 실·국장 책임하에 상호 융통하여 사용하는 것으로, 동일 세부사업 내 편성목의 변경이 목그룹을 달리할 경우는 변

경사용이 아닌 전용에 해당됨.

○ 변경사용은 총 33건, 46억원으로 구체적인 내용은 <표 2-6>과 같음.

<표 2-6> 2022회계연도 예산 변경사용 내역

(단위 : 천 원)

사업명	예산과목	예산액	변경금액		승인 일자	변경사유
			감	증		
◇ 총 33건			4,633,199	4,633,199		
성폭력피해자 보호 시설 기능보강	402-03 민 간위탁사업 비	66,032	34,000	-	01-12	민간위탁시설과 민간보 조시설을 통계목별로 구 분이 필요함
성폭력피해자 보호 시설 기능보강	402-02 민 간자본사업 보조 (이 전 재원)	-	-	34,000		
여성인력 개발 센터 지정운영	307-03 민 간단체법정 운영비보조	5,352,338	66,365	-	12-21	'22년 내진보강공사 ('22.8~12) 및 코로나 19로 인한 제한운영에 따른 여성발전센터 자체 수입 손실 지원
여성발전센터 운영	307-05 민 간위탁금	5,980,721	-	66,365		
서울여성공예센터 운영	307-05 민 간위탁금	2,003,851	131,326	-	12-21	내진보강공사 및 코로나 19 제한운영등에 따른 손실 지원
여성발전센터 운영	307-05 민 간위탁금	6,047,086	-	131,326		
여성인력 개발 센터 지정운영	307-03 민 간단체법정 운영비보조	5,418,594	66,256	-	11-24	여성 새로일하기센터 지 정운영 사업 국비 변경 내시 및 국고보조금 교 부에 따른 매칭시비 확 보
여성 새로일하기센 터 지정운영	307-03 민 간단체법정 운영비보조	8,090,762	-	66,256		
성평등정책 거버넌 스 운영	201-01 사 무관리비	178,344	400	-	12-19	조직개편에 따른 증원으 로 아동학대대응활동비 부족분 확보
성평등정책 거버넌 스 운영	204-03 특 정업무경비	94,200	-	400		
성폭력피해상담소 운영지원	307-10 사 회복지시설 법정운영비 보조	4,130,107	28,096	-	09-14	국고보조금(여성가족부) 변경내시에 따른 매칭시 비 확보
해바라기센터 운영 지원	307-10 사 회복지시설 법정운영비 보조	998,456	-	28,096		

(단위 : 천 원)

사업명	예산과목	예산액	변경금액		승인 일자	변경사유
			감	증		
성폭력피해상담소 운영지원	307-10 사회복지시설 법정운영비 보조	4,102,011	13,753	-	09-14	국고보조금(여성가족부) 변경내시에 따른 매칭시 비 확보
해바라기센터 운영 지원	307-05 민 간위탁금	2,538,283	-	13,753		
성폭력피해상담소 운영지원	307-10 사회복지시설 법정운영비 보조	4,099,238	200	-	12-13	성폭력피해자 지원사업 3차 변경내시(여성가족 부)에 따른 매칭시비 확 보
성폭력피해자 보호 시설 운영지원	307-10 사회복지시설 법정운영비 보조	399,338	-	200		
성폭력피해상담소 운영지원	307-10 사회복지시설 법정운영비 보조	4,088,258	7,390	-	11-02	성폭력피해자 지원사업 1차 변경내시(여성가족 부)에 따른 매칭시비 확 보
성폭력피해자 치료, 회복프로그램 운영	307-11 사 회복지사업 보조	229,410	-	7,390		
생태친화형 어린이 집 운영	308-01 자 치단체경상 보조금	749,616	202,320	-	03-29	서울형 모아어린이집을 25개 자치구로 확대하고 생태친화보육 등 보육서 비스 질 개선 프로그램 을 통합운영하기 위해 변경사용
특화보육 지원(자체)	308-01 자 치단체경상 보조금	45,259,764	-	202,320		
어린이집 운영지원 (자체)	308-01 자 치단체경상 보조금	66,306,197	5,483	-	02-15	보육아동 현원 증가에 따른 추가 공제로 확보 에 따른 예산변경
어린이집 배상보험 지원	308-01 자 치단체경상 보조금	935,400	-	5,483		
어린이집 운영지원 (자체)	308-01 자 치단체경상 보조금	67,054,876	32,040	-	12-01	시간제 보육 수요 증가 에 따른 시간제보육 제 공기관 운영비 부족(보 건복지부 변경내시 (22.10.6)에 따른 국비 매칭시비 필요)
시간제보육 운영지 원	308-01 자 치단체경상 보조금	4,494,139	-	32,040		
학대피해아동쉼터 운영지원	403-01 자 치단체자본 보조	439,203	439,203	-	02-28	'21.12월 복지부 확정내 시 변경에 따라 세부사 업명을 2개로 세분화하 고자 함
학대피해아동쉼터 설치	403-01 자 치단체자본 보조	-	-	439,203		
보호종료아동 자립 지원 체계 구축(인건 비)	307-11 사 회복지사업 보조	1,599,386	857,440	-	01-13	국비보조금 사업(코드) 에 맞게 세분화
보호종료아동 자립 지원 체계 구축(사업 비)	307-11 사 회복지사업 보조	-	-	857,440		

(단위 : 천 원)

사업명	예산과목	예산액	변경금액		승인 일자	변경사유
			감	증		
보호종료아동 자립 지원 체계 구축(인건 비)	307-11 사 회복지사업 보조	741,946	153,700	-	01-13	국비보조금 사업(코드) 에 맞게 세분화됨에 따 라 자체 시비사업 분리
보호종료아동 자립 지원 체계 구축(SH 임대주택아동 지원)	307-11 사 회복지사업 보조	-	-	153,700		
지역아동보호전문기 관 운영지원	403-01 자 치단체자본 보조	160,000	160,000	-	05-20	2022년 확정내시에 따 른 시비 매칭분 확보를 위한 예산 변경
지역아동보호전문기 관 설치	403-01 자 치단체자본 보조	-	-	160,000		
아동학대 예방 및 대응 추진	307-02 민 간경상사업 보조	221,104	50,000	-	06-02	2022년 아동학대전담의 료기관 활성화 지원사업 (국비보조사업) 시비매 칭액 마련을 위한 예산 변경 (가족담 당 관 -25221(2022.06.02)호)
아동학대전담의료기 관 활성화 지원 사 업	307-02 민 간경상사업 보조	50,000	-	50,000		
지역아동센터 운영 지원(자체)	307-10 사 회복지시설 법정운영비 보조	25,706,327	2,114,353	-	12-07	보건복지부 국고보조금 변경내시에 따른 시비 매칭을 위한 예산 변경
아동수당 지원	308-01 자 치단체경상 보조금	430,144,590	-	2,114,353		
아동복지시설 운영 지원	307-10 사 회복지시설 법정운영비 보조	85,788,365	95,750	-	10-27	보건복지부 국고보조금 변경내시에 따른 시비 매칭을 위한 예산변경
보호종료아동 자립 수당 지급	301-01 사 회보장적수 혜금	5,032,800	-	95,750		
보호종료아동 자립 지원 체계 구축(SH 임대주택아동 지원)	307-11 사 회복지사업 보조	153,700	78,416	-	10-17	22년 불용이 예상되는 보호종료아동 자립지원 체계 구축(SH임대주택 아동지원) 사업 예산을 변경하여 취약계층 아동 통합서비스 매칭 시비로 이용하고자 함(보건복지 부 변경내시로 인해 국 비 교부금액 증가)
취약계층 아동통합 서비스 지원	308-01 자 치단체경상 보조금	7,576,256	-	78,416		
아동복지시설 운영 지원	307-10 사 회복지시설 법정운영비 보조	85,692,615	11,963	-	10-27	보건복지부 국고보조금 변경내시에 따른 시비 매칭을 위한 예산변경
아동 보호전담요원 총원	308-01 자 치단체경상 보조금	2,918,408	-	11,963		
보호종료아동 자립 지원 체계 구축(SH 임대주택아동 지원)	307-11 사 회복지사업 보조	75,284	26,000	-	11-17	자립지원전담기관 이전 에 따른 사무실 조성 비 품 구입을 위한 예산 확 보
보호종료아동 자립 지원체계 구축(사업 비, 자체)	307-11 사 회복지사업 보조	-	-	26,000		

(단위 : 천 원)

사업명	예산과목	예산액	변경금액		승인 일자	변경사유
			감	증		
임산부 교통비 지원	307-11 사 회복지사업 보조	9,823,752	14,000	-	07-25	신용불량으로 인한 카드 발급 불가자 현금지급 필요
임산부 교통비 지원	301-01 사 회보장적수 혜금	-	-	14,000		
여성복지시설 생활 여성 추가지원	301-01 사 회보장적수 혜금	52,140	5,075	-	08-18	조직개편
가정폭력피해자 보 호시설 입소자 추가 지원	301-01 사 회보장적수 혜금	-	-	5,075		
외국인주민 정책참 여	201-01 사 무관리비	64,800	6,000	-	09-20	외국인주민 지원시설(성 동 외국인노동자센터) 화재 안전성능보강공사 관련 부대비용 필요
외국인주민 지원시 설 설치·운영	201-01 사 무관리비	8,000	-	6,000		
폭력피해 이주여성 보호시설 운영지원	201-01 사 무관리비	31,710	2,640	-	10-07	서울이주여성상담센터 임대료 지급액 중 부족 분을 예산변경을 지급
위기 이주여성 안전 망 구축	201-01 사 무관리비	63,880	-	2,640		
폭력피해 이주여성 주거지원사업 운영 지원	307-11 사 회복지사업 보조	119,047	100	-	11-28	폭력피해 이주여성 지원 시설 냉난방비 시비 매 칭분
폭력피해 이주여성 상담소 운영지원	307-10 사 회복지시설 법정운영비 보조	320,411	-	100		
폭력피해 이주여성 주거지원사업 운영 지원	307-11 사 회복지사업 보조	118,947	200	-	11-28	폭력피해 이주여성 보호 시설 냉난방비 시비 매 칭분
폭력피해 이주여성 보호시설 운영지원	307-10 사 회복지시설 법정운영비 보조	1,157,000	-	200		
폭력피해 이주여성 주거지원사업 운영 지원	307-11 사 회복지사업 보조	118,747	500	-	11-28	폭력피해 이주여성 보호 시설 냉난방비 시비 매 칭분
폭력피해 이주여성 보호시설 운영지원	307-05 민 간위탁금	1,847,698	-	500		
가정폭력피해자 보 호시설 운영지원	307-10 사 회복지시설 법정운영비 보조	3,914,275	22,305	-	11-28	국비 변경내시에 따른 예산변경
가정폭력피해자 의 료비 지원	307-11 사 회복지사업 보조	214,837	-	22,305		
가정폭력피해자 보 호시설 운영지원	307-10 사 회복지시설 법정운영비 보조	3,891,970	1,672	-	11-28	국비 변경내시에 의한 예산 변경
폭력피해여성 주거 지원사업 운영지원	307-11 사 회복지사업 보조	119,465	-	1,672		

(단위 : 천 원)

사업명	예산과목	예산액	변경금액		승인일자	변경사유
			감	증		
기본경비(아동복지센터)	201-01 사무관리비	108,247	6,000	-	12-27	차량 유류비 인상 및 각종 공공요금 인상으로 인해 12월 납부할 공공요금 예산이 부족하여 사무관리비(기본경비) 지출을 최소화하여 공공운영비(기본경비) 예산 추가 확보
기본경비(아동복지센터)	201-02 공공운영비	51,278	-	6,000		
기본경비(아동복지센터)	201-01 사무관리비	102,247	253	-	12-21	2022년도 차량 유류비 인상 및 각종 공공요금 인상으로 인해 12월 납부할 공공요금 예산 부족이 예상되어 사무관리비(기본경비) 지출을 최소화하여 공공운영비(기본경비) 예산 추가 확보 필요
기본경비(아동복지센터)	201-02 공공운영비	51,278	-	253		

## 다) 예산의 이체

- 예산의 이체는 회계연도 중에서 예산편성 시 고려하지 못한 지방자치단체의 기구·직제 또는 정원에 관한 법령이나 조례의 제정 또는 개폐로 인하여 관계기관 사이에 직무권한 기타의 변동이 있을 때에, 그 예산을 이체하여 사용할 수 있는 경우를 말함.
  - 이체는 사업의 목적·내용이 변경되는 사항이 아니고 직무권한의 변동이 있는 사항으로 의회심의 대상이 아님.
- 예산이체는 총 191건, 7,945억원으로 2022년 8월 19일자로 시행된 「서울특별시 행정기구 설치 조례 시행규칙」<sup>4)</sup> 개정에 따른 조직 개편에 의한 것으로 구체적인 내용은 <표 2-7>과 같음.

4) 「서울특별시 행정기구 설치 조례 시행규칙」[시행 2022. 1. 1.] [규칙 제4457호, 2022. 1. 1., 일부개정에 따라 글로벌기업·외국인 정주여건 조성 업무(서울글로벌센터 운영)가 외국인다문화담당관에서 경제정책실 금융투자과로 이관되었음.

「서울특별시 행정기구 설치 조례 시행규칙」[시행 2022. 8. 19.] [규칙 제4501호, 2022. 8. 18., 일부개정]에 따른 여성가족정책실 조직 개편 주요 변경사항은 다음과 같음.



〈표 2-7〉 2022회계연도 예산이체 내역

(단위 : 천 원)

연도	부서명	사업명	예산과목	예산액	이체금액		승인자
					감	증	
◇ 총 191건, 7,945억 2,836만원					794,528,358	794,528,358	
1	여성가족정책실 양성평등담당관	안심귀가스카우트	101-04 기간제근로자등보수	3,697,568	3,697,568		08-23
	여성가족정책실 1인가구담당관	안심귀가스카우트	101-04 기간제근로자등보수				
2	여성가족정책실 양성평등담당관	안심귀가스카우트	201-01 사무관리비	53,200	53,200		08-23
	여성가족정책실 1인가구담당관	안심귀가스카우트	201-01 사무관리비				
3	여성가족정책실 양성평등담당관	모두가 안전한 도시환경 조성	201-01 사무관리비	626,120	626,120		08-23
	여성가족정책실 1인가구담당관	모두가 안전한 도시환경 조성	201-01 사무관리비				
4	여성가족정책실 양성평등담당관	모두가 안전한 도시환경 조성	201-02 공공운영비	640,295	640,295		08-23
	여성가족정책실 1인가구담당관	모두가 안전한 도시환경 조성	201-02 공공운영비				
5	여성가족정책실 양성평등담당관	모두가 안전한 도시환경 조성	207-02 전산개발비	350,000	350,000		08-23
	여성가족정책실 1인가구담당관	모두가 안전한 도시환경 조성	207-02 전산개발비				
6	여성가족정책실 양성평등담당관	모두가 안전한 도시환경 조성	308-01 자치단체경상보조금	1,485,798	1,485,798		08-23
	여성가족정책실 1인가구담당관	모두가 안전한 도시환경 조성	308-01 자치단체경상보조금				
7	여성가족정책실 영유아담당관	서울상상나라 운영	307-05 민간위탁금	2,596,094	2,596,094		08-25
	여성가족정책실 아이돌봄담당관	서울상상나라 운영	307-05 민간위탁금				

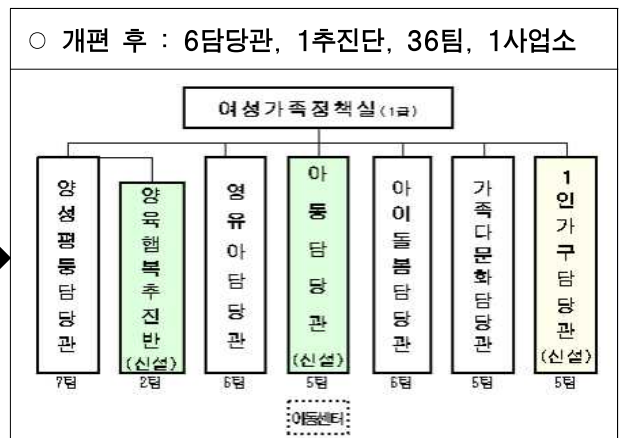
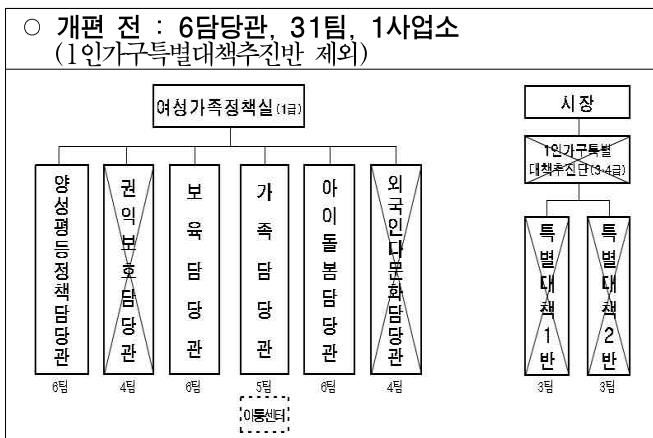

(단위 : 천 원)

연번	부서명	사업명	예산과목	예산액	이체금액		승인 일자
					감	증	
8	여성가족정책실 영유아담당관	서울상상나라 운영	308-11 공기관등에대한경 상적위탁사업비	1,808,060	1,808,060		08-25
	여성가족정책실 아이돌봄담당관	서울상상나라 운영	308-11 공기관등에대한경 상적위탁사업비			1,808,060	
9	여성가족정책실 아이돌봄담당관	지역아동센터 운영지 원(자체)	201-01 사무관리비	432,425	432,425		08-23
	여성가족정책실 아동담당관	지역아동센터 운영지 원(자체)	201-01 사무관리비			432,425	
10	여성가족정책실 아이돌봄담당관	지역아동센터 운영지 원(자체)	203-03 시책추진업무추진비	3,600	3,600		08-23
	여성가족정책실 아동담당관	지역아동센터 운영지 원(자체)	203-03 시책추진업무추진비			3,600	
11	여성가족정책실 아이돌봄담당관	지역아동센터 운영지 원(자체)	307-10 사회복지시설법정 운영비보조	25,706,327	25,706,327		08-23
	여성가족정책실 아동담당관	지역아동센터 운영지 원(자체)	307-10 사회복지시설법정 운영비보조			25,706,327	
12	여성가족정책실 아이돌봄담당관	지역아동센터 운영비 지원(보조)	307-10 사회복지시설법정 운영비보조	35,131,680	35,131,680		08-23
	여성가족정책실 아동담당관	지역아동센터 운영비 지원(보조)	307-10 사회복지시설법정 운영비보조			35,131,680	
13	여성가족정책실 아이돌봄담당관	특성별 지역아동센터 추가지원	307-10 사회복지시설법정 운영비보조	865,344	865,344		08-23
	여성가족정책실 아동담당관	특성별 지역아동센터 추가지원	307-10 사회복지시설법정 운영비보조			865,344	
14	여성가족정책실 아이돌봄담당관	지역아동센터 아동복 지교사 파견지원	307-10 사회복지시설법정 운영비보조	7,059,576	7,059,576		08-23
	여성가족정책실 아동담당관	지역아동센터 아동복 지교사 파견지원	307-10 사회복지시설법정 운영비보조			7,059,576	
15	여성가족정책실 아이돌봄담당관	지역아동센터 시도지 원단 운영	307-05 민간위탁금	326,800	326,800		08-23
	여성가족정책실 아동담당관	지역아동센터 시도지 원단 운영	307-05 민간위탁금			326,800	
16	여성가족정책실 아이돌봄담당관	지역아동센터 환경개 선비 지원	403-01 자치단체자본보조	740,000	740,000		08-23
	여성가족정책실 아동담당관	지역아동센터 환경개 선비 지원	403-01 자치단체자본보조			740,000	
17	여성가족정책실 가족다문화담당관	서울공공(안심) 키즈카 페 조성	201-01 사무관리비	102,000	102,000		08-23
	여성가족정책실 아이돌봄담당관	서울공공(안심) 키즈카 페 조성	201-01 사무관리비			102,000	

(단위 : 천 원)

연번	부서명	사업명	예산과목	예산액	이체금액		승인일자
					감	증	
18	여성가족정책실 가족다문화담당관	서울공공(안심) 키즈카 페 조성	308-01 자치단체경상보조금	207,000	207,000		08-23
	여성가족정책실 아이돌봄담당관	서울공공(안심) 키즈카 페 조성	308-01 자치단체경상보조금			207,000	
19	여성가족정책실 가족다문화담당관	서울공공(안심) 키즈카 페 조성	401-01 시설비	43,879	43,879		08-23
	여성가족정책실 아이돌봄담당관	서울공공(안심) 키즈카 페 조성	401-01 시설비			43,879	
20	여성가족정책실 가족다문화담당관	서울공공(안심) 키즈카 페 조성	403-01 자치단체자본보조	6,590,000	6,590,000		08-23
	여성가족정책실 아이돌봄담당관	서울공공(안심) 키즈카 페 조성	403-01 자치단체자본보조			6,590,000	
21	여성가족정책실 가족다문화담당관	아동친화도시 추진	201-01 사무관리비	176,000	176,000		08-25
	여성가족정책실 아동담당관	아동친화도시 추진	201-01 사무관리비			176,000	
22	여성가족정책실 가족다문화담당관	아동친화도시 추진	201-02 공공운영비	5,000	5,000		08-25
	여성가족정책실 아동담당관	아동친화도시 추진	201-02 공공운영비			5,000	
23	여성가족정책실 가족다문화담당관	아동친화도시 추진	207-01 연구용역비	150,000	150,000		08-25
	여성가족정책실 아동담당관	아동친화도시 추진	207-01 연구용역비			150,000	
24	여성가족정책실 가족다문화담당관	아동친화도시 추진	308-01 자치단체경상보조금	125,000	125,000		08-25
	여성가족정책실 아동담당관	아동친화도시 추진	308-01 자치단체경상보조금			125,000	
25	여성가족정책실 가족다문화담당관	아동수당 지원	308-01 자치단체경상보조금	430,144,590	430,144,590		08-23
	여성가족정책실 아동담당관	아동수당 지원	308-01 자치단체경상보조금			430,144,590	
26	여성가족정책실 가족다문화담당관	아동안전보호	307-02 민간경상사업보조	8,000	8,000		08-25
	여성가족정책실 아동담당관	아동안전보호	307-02 민간경상사업보조			8,000	
27	여성가족정책실 가족다문화담당관	아동안전보호	307-05 민간위탁금	265,415	265,415		08-25
	여성가족정책실 아동담당관	아동안전보호	307-05 민간위탁금			265,415	
28	여성가족정책실 가족다문화담당관	아동복지시설 운영지 원	201-01 사무관리비	49,000	49,000		08-25
	여성가족정책실 아동담당관	아동복지시설 운영지 원	201-01 사무관리비			49,000	
29	여성가족정책실 가족다문화담당관	아동복지시설 운영지 원	203-03 시책추진업무추진비	3,870	3,870		08-25
	여성가족정책실 아동담당관	아동복지시설 운영지 원	203-03 시책추진업무추진비			3,870	
30	여성가족정책실 가족다문화담당관	아동복지시설 운영지 원	307-05 민간위탁금	17,170,284	17,170,284		08-25
	여성가족정책실 아동담당관	아동복지시설 운영지 원	307-05 민간위탁금			17,170,284	

(단위 : 천 원)

연번	부서명	사업명	예산과목	예산액	이체금액		승인일자
					감	증	
31	여성가족정책실 가족다문화담당관	아동복지시설 운영지원	307-10 사회복지시설법정 운영비보조	85,788,365	85,788,365		08-25
	여성가족정책실 아동담당관	아동복지시설 운영지원	307-10 사회복지시설법정 운영비보조			85,788,365	
32	여성가족정책실 가족다문화담당관	아동복지시설 생활아 동지원	307-11 사회복지사업보조	4,606,300	4,606,300		08-25
	여성가족정책실 아동담당관	아동복지시설 생활아 동지원	307-11 사회복지사업보조			4,606,300	
33	여성가족정책실 가족다문화담당관	아동복지시설 기능보 강	401-01 시설비	329,810	329,810		08-25
	여성가족정책실 아동담당관	아동복지시설 기능보 강	401-01 시설비			329,810	
34	여성가족정책실 가족다문화담당관	아동복지시설 기능보 강	402-02 민간자본사업보조 (이전재원)	395,976	395,976		08-25
	여성가족정책실 아동담당관	아동복지시설 기능보 강	402-02 민간자본사업보조 (이전재원)			395,976	
35	여성가족정책실 가족다문화담당관	요보호아동 그룹홈(공 동생활가정) 운영지원	307-05 민간위탁금	365,022	365,022		08-25
	여성가족정책실 아동담당관	요보호아동 그룹홈(공 동생활가정) 운영지원	307-05 민간위탁금			365,022	
36	여성가족정책실 가족다문화담당관	요보호아동 그룹홈(공 동생활가정) 운영지원	307-10 사회복지시설법정 운영비보조	10,823,279	10,823,279		08-25
	여성가족정책실 아동담당관	요보호아동 그룹홈(공 동생활가정) 운영지원	307-10 사회복지시설법정 운영비보조			10,823,279	
37	여성가족정책실 가족다문화담당관	경계선아동 자립지원	308-01 자치단체경상보조금	209,900	209,900		08-25
	여성가족정책실 아동담당관	경계선아동 자립지원	308-01 자치단체경상보조금			209,900	
38	여성가족정책실 가족다문화담당관	보호종료아동 자립수 당 지급	301-01 사회보장적수혜금	5,032,800	5,032,800		08-25
	여성가족정책실 아동담당관	보호종료아동 자립수 당 지급	301-01 사회보장적수혜금			5,032,800	
39	여성가족정책실 가족다문화담당관	가정위탁센터, 입양기 관, 결연기관 운영지 원	307-10 사회복지시설법정 운영비보조	1,449,461	1,449,461		08-25
	여성가족정책실 아동담당관	가정위탁센터, 입양기 관, 결연기관 운영지 원	307-10 사회복지시설법정 운영비보조			1,449,461	
40	여성가족정책실 가족다문화담당관	입양아동가족지원 (보 조)	301-01 사회보장적수혜금	4,673,288	4,673,288		08-25
	여성가족정책실 아동담당관	입양아동가족지원 (보 조)	301-01 사회보장적수혜금			4,673,288	
41	여성가족정책실 가족다문화담당관	가정위탁아동 지원	301-01 사회보장적수혜금	4,690,200	4,690,200		08-25
	여성가족정책실 아동담당관	가정위탁아동 지원	301-01 사회보장적수혜금			4,690,200	

(단위 : 천 원)

연번	부서명	사업명	예산과목	예산액	이체금액		승인일자
					감	증	
42	여성가족정책실 가족다문화담당관	입양 및 가정위탁아동 심리치료 지원	301-01 사회보장적수혜금	90,200	90,200	90,200	08-25
	여성가족정책실 아동담당관	입양 및 가정위탁아동 심리치료 지원	301-01 사회보장적수혜금				
43	여성가족정책실 가족다문화담당관	가정위탁아동 상해보 험료 지원	307-06 보험금	59,800	59,800	59,800	08-25
	여성가족정책실 아동담당관	가정위탁아동 상해보 험료 지원	307-06 보험금				
44	여성가족정책실 가족다문화담당관	아동발달지원계좌 지 원	301-01 사회보장적수혜금	4,286,345	4,286,345	4,286,345	08-25
	여성가족정책실 아동담당관	아동발달지원계좌 지 원	301-01 사회보장적수혜금				
45	여성가족정책실 가족다문화담당관	아동급식지원	308-01 자치단체경상보조금	28,443,563	28,443,563	28,443,563	08-25
	여성가족정책실 아동담당관	아동급식지원	308-01 자치단체경상보조금				
46	여성가족정책실 가족다문화담당관	취약계층 아동통합서 비스 지원	308-01 자치단체경상보조금	7,497,840	7,497,840	7,497,840	08-25
	여성가족정책실 아동담당관	취약계층 아동통합서 비스 지원	308-01 자치단체경상보조금				
47	여성가족정책실 가족다문화담당관	아동보호전담요원 총 원	308-01 자치단체경상보조금	2,918,408	2,918,408	2,918,408	08-25
	여성가족정책실 아동담당관	아동보호전담요원 총 원	308-01 자치단체경상보조금				
48	여성가족정책실 가족다문화담당관	입양아동 가족지원(자 체)	301-01 사회보장적수혜금	18,000	18,000	18,000	08-25
	여성가족정책실 아동담당관	입양아동 가족지원(자 체)	301-01 사회보장적수혜금				
49	여성가족정책실 가족다문화담당관	입양대상아동 보호비 지원	307-11 사회복지사업보조	1,200,000	1,200,000	1,200,000	08-25
	여성가족정책실 아동담당관	입양대상아동 보호비 지원	307-11 사회복지사업보조				
50	여성가족정책실 가족다문화담당관	위기아동 가정보호 전 문아동보호비 지원	301-01 사회보장적수혜금	126,000	126,000	126,000	08-25
	여성가족정책실 아동담당관	위기아동 가정보호 전 문아동보호비 지원	301-01 사회보장적수혜금				
51	여성가족정책실 가족다문화담당관	위기아동 가정보호 아 동용품구입비 지원	301-01 사회보장적수혜금	14,000	14,000	14,000	08-25
	여성가족정책실 아동담당관	위기아동 가정보호 아 동용품구입비 지원	301-01 사회보장적수혜금				
52	여성가족정책실 가족다문화담당관	전문가정위탁 전문아 동보호비 지원	301-01 사회보장적수혜금	360,000	360,000	360,000	08-25
	여성가족정책실 아동담당관	전문가정위탁 전문아 동보호비 지원	301-01 사회보장적수혜금				
53	여성가족정책실 가족다문화담당관	보호시설 퇴소아동 경계 성 발달장애인을 위한 심리치료 및 상담 지원	307-11 사회복지사업보조	193,250	193,250	193,250	08-25
	여성가족정책실 아동담당관	보호시설 퇴소아동 경계 성 발달장애인을 위한 심리치료 및 상담 지원	307-11 사회복지사업보조				

(단위 : 천 원)

연번	부서명	사업명	예산과목	예산액	이체금액		승인자
					감	증	
54	여성가족정책실 가족다문화담당관	보호종료아동 자립지 원 체계 구축	307-11 사회복지사업보조	588,246	588,246		08-25
	여성가족정책실 아동담당관	보호종료아동 자립지 원 체계 구축	307-11 사회복지사업보조			588,246	
55	여성가족정책실 가족다문화담당관	아동수당 홍보 등 사 업비 지원	308-01 자치단체경상보조 금	66,514	66,514		08-23
	여성가족정책실 아동담당관	아동수당 홍보 등 사 업비 지원	308-01 자치단체경상보조 금			66,514	
56	여성가족정책실 가족다문화담당관	보호종료아동 자립지 원 체계 구축(사업비)	307-11 사회복지사업보조	857,440	857,440		08-25
	여성가족정책실 아동담당관	보호종료아동 자립지 원 체계 구축(사업비)	307-11 사회복지사업보조			857,440	
57	여성가족정책실 가족다문화담당관	보호종료아동 자립지 원 체계 구축(SH임대 주택아동 지원)	307-11 사회복지사업보조	153,700	153,700		08-25
	여성가족정책실 아동담당관	보호종료아동 자립지 원 체계 구축(SH임대 주택아동 지원)	307-11 사회복지사업보조			153,700	
58	여성가족정책실 가족다문화담당관	아동복지시설 생활아 동 보호환경 개선 및 학대예방 강화	201-01 사무관리비	12,700	12,700		08-25
	여성가족정책실 아동담당관	아동복지시설 생활아 동 보호환경 개선 및 학대예방 강화	201-01 사무관리비			12,700	
59	여성가족정책실 가족다문화담당관	아동복지시설 생활아 동 보호환경 개선 및 학대예방 강화	307-05 민간위탁금	81,180	81,180		08-25
	여성가족정책실 아동담당관	아동복지시설 생활아 동 보호환경 개선 및 학대예방 강화	307-05 민간위탁금			81,180	
60	여성가족정책실 가족다문화담당관	아동복지시설 생활아 동 보호환경 개선 및 학대예방 강화	307-11 사회복지사업보조	120,000	120,000		08-25
	여성가족정책실 아동담당관	아동복지시설 생활아 동 보호환경 개선 및 학대예방 강화	307-11 사회복지사업보조			120,000	
61	여성가족정책실 가족다문화담당관	지역아동보호전문기관 운영지원	201-01 사무관리비	1,000	1,000		08-23
	여성가족정책실 아동담당관	지역아동보호전문기관 운영지원	201-01 사무관리비			1,000	
62	여성가족정책실 가족다문화담당관	지역아동보호전문기관 운영지원	307-05 민간위탁금	6,457,154	6,457,154		08-23
	여성가족정책실 아동담당관	지역아동보호전문기관 운영지원	307-05 민간위탁금			6,457,154	
63	여성가족정책실 가족다문화담당관	지역아동보호전문기관 운영지원	308-01 자치단체경상보조금	724,027	724,027		08-23
	여성가족정책실 아동담당관	지역아동보호전문기관 운영지원	308-01 자치단체경상보조금			724,027	

(단위 : 천 원)

연번	부서명	사업명	예산과목	예산액	이체금액		승인일자
					감	증	
64	여성가족정책실 가족다문화담당관	학대피해아동쉼터 영지원	운	307-05 민간위탁금	1,045,112	1,045,112	08-23
	여성가족정책실 아동담당관	학대피해아동쉼터 영지원	운	307-05 민간위탁금		1,045,112	
65	여성가족정책실 가족다문화담당관	학대피해아동쉼터 영지원	운	307-10 사회복지시설법정 운영비보조	307,882	307,882	08-23
	여성가족정책실 아동담당관	학대피해아동쉼터 영지원	운	307-10 사회복지시설법정 운영비보조		307,882	
66	여성가족정책실 가족다문화담당관	학대피해아동쉼터 영지원	운	308-01 자치단체경상보조 금	777,365	777,365	08-23
	여성가족정책실 아동담당관	학대피해아동쉼터 영지원	운	308-01 자치단체경상보조 금		777,365	
67	여성가족정책실 가족다문화담당관	학대피해아동쉼터 치	설	403-01 자치단체자본보조	439,203	439,203	08-23
	여성가족정책실 아동담당관	학대피해아동쉼터 치	설	403-01 자치단체자본보조		439,203	
68	여성가족정책실 가족다문화담당관	학대피해아동 호시설 운영지원	임시보	307-05 민간위탁금	888,210	888,210	08-23
	여성가족정책실 아동담당관	학대피해아동 호시설 운영지원	임시보	307-05 민간위탁금		888,210	
69	여성가족정책실 가족다문화담당관	학대피해아동 호시설 운영지원	임시보	307-11 사회복지사업보조	10,000	10,000	08-23
	여성가족정책실 아동담당관	학대피해아동 호시설 운영지원	임시보	307-11 사회복지사업보조		10,000	
70	여성가족정책실 가족다문화담당관	아동학대 예방 및 대 응 추진	대	201-01 사무관리비	78,000	78,000	08-23
	여성가족정책실 아동담당관	아동학대 예방 및 대 응 추진	대	201-01 사무관리비		78,000	
71	여성가족정책실 가족다문화담당관	아동학대 예방 및 대 응 추진	대	307-02 민간경상사업보조	171,104	171,104	08-23
	여성가족정책실 아동담당관	아동학대 예방 및 대 응 추진	대	307-02 민간경상사업보조		171,104	
72	여성가족정책실 가족다문화담당관	아동학대조사 녹취록 작성장비 한시지원	대	403-01 자치단체자본보조	250,000	250,000	08-23
	여성가족정책실 아동담당관	아동학대조사 녹취록 작성장비 한시지원	대	403-01 자치단체자본보조		250,000	
73	여성가족정책실 가족다문화담당관	지역아동보호전문기관 설치	대	403-01 자치단체자본보조	160,000	160,000	08-23
	여성가족정책실 아동담당관	지역아동보호전문기관 설치	대	403-01 자치단체자본보조		160,000	
74	여성가족정책실 가족다문화담당관	아동학대전담의료기관 활성화 지원 사업	대	307-02 민간경상사업보조	100,000	100,000	08-23
	여성가족정책실 아동담당관	아동학대전담의료기관 활성화 지원 사업	대	307-02 민간경상사업보조		100,000	
75	여성가족정책실 가족다문화담당관	기본경비	대	201-01 사무관리비	55,252	55,252	08-29
	여성가족정책실 아동담당관	기본경비	대	201-01 사무관리비		55,252	

(단위 : 천 원)

연번	부서명	사업명	예산과목	예산액	이체금액		승인일자
					감	증	
76	여성가족정책실 가족다문화담당관	기본경비	203-04 부서운영업무추진비	4,800	4,800		08-29
	여성가족정책실 아동담당관	기본경비	203-04 부서운영업무추진비			4,800	
77	여성가족정책실 가족다문화담당관	국고보조금 반환	802-01 국고보조금반환금	815,008	815,008		08-23
	여성가족정책실 아동담당관	국고보조금 반환	802-01 국고보조금반환금			815,008	
78	여성가족정책실 권익보호담당관	직장내 폭력예방 통합 교육	201-01 사무관리비	123,200	123,200		08-25
	여성가족정책실 양성평등담당관	직장내 폭력예방 통합 교육	201-01 사무관리비			123,200	
79	여성가족정책실 권익보호담당관	직장내 폭력예방 통합 교육	203-03 시책추진업무추진비	3,000	3,000		08-25
	여성가족정책실 양성평등담당관	직장내 폭력예방 통합 교육	203-03 시책추진업무추진비			3,000	
80	여성가족정책실 권익보호담당관	데이트폭력 예방	201-01 사무관리비	4,000	4,000		08-25
	여성가족정책실 양성평등담당관	데이트폭력 예방	201-01 사무관리비			4,000	
81	여성가족정책실 권익보호담당관	데이트폭력 예방	307-02 민간경상사업보조	55,000	55,000		08-25
	여성가족정책실 양성평등담당관	데이트폭력 예방	307-02 민간경상사업보조			55,000	
82	여성가족정책실 권익보호담당관	일반국민 찾아가는 폭 력예방교육	307-02 민간경상사업보조	126,764	126,764		08-25
	여성가족정책실 양성평등담당관	일반국민 찾아가는 폭 력예방교육	307-02 민간경상사업보조			126,764	
83	여성가족정책실 권익보호담당관	학교에서의 성 인권교 육	307-02 민간경상사업보조	28,000	28,000		08-25
	여성가족정책실 양성평등담당관	학교에서의 성 인권교 육	307-02 민간경상사업보조			28,000	
84	여성가족정책실 권익보호담당관	장애아동청소년 성 인 권교육	307-02 민간경상사업보조	60,000	60,000		08-25
	여성가족정책실 양성평등담당관	장애아동청소년 성 인 권교육	307-02 민간경상사업보조			60,000	
85	여성가족정책실 권익보호담당관	해바라기센터 운영지 원	307-05 민간위탁금	998,456	998,456		08-25
	여성가족정책실 양성평등담당관	해바라기센터 운영지 원	307-05 민간위탁금			998,456	
86	여성가족정책실 권익보호담당관	해바라기센터 운영지 원	307-10 사회복지시설법정 운영비보조	2,538,283	2,538,283		08-25
	여성가족정책실 양성평등담당관	해바라기센터 운영지 원	307-10 사회복지시설법정 운영비보조			2,538,283	
87	여성가족정책실 권익보호담당관	성폭력피해상담소 운 영지원	203-03 시책추진업무추진비	3,700	3,700		08-25
	여성가족정책실 양성평등담당관	성폭력피해상담소 운 영지원	203-03 시책추진업무추진비			3,700	



(단위 : 천 원)

연번	부서명	사업명	예산과목	예산액	이체금액		승인일자
					감	증	
88	여성가족정책실 권익보호담당관	성폭력피해상당소 영지원	307-10 사회복지시설법정 운영비보조	4,148,107	4,148,107		08-25
	여성가족정책실 양성평등담당관	성폭력피해상당소 영지원	307-10 사회복지시설법정 운영비보조			4,148,107	
89	여성가족정책실 권익보호담당관	성폭력피해자 설 운영지원	301-01 사회보장적수혜금	7,500	7,500		08-25
	여성가족정책실 양성평등담당관	성폭력피해자 설 운영지원	301-01 사회보장적수혜금			7,500	
90	여성가족정책실 권익보호담당관	성폭력피해자 설 운영지원	307-10 사회복지시설법정 운영비보조	399,338	399,338		08-25
	여성가족정책실 양성평등담당관	성폭력피해자 설 운영지원	307-10 사회복지시설법정 운영비보조			399,338	
91	여성가족정책실 권익보호담당관	성폭력피해자 설 기능보강	402-02 민간자본사업보조 (이전재원)	52,000	52,000		08-25
	여성가족정책실 양성평등담당관	성폭력피해자 설 기능보강	402-02 민간자본사업보조 (이전재원)			52,000	
92	여성가족정책실 권익보호담당관	성폭력피해자 설 기능보강	402-03 민간위탁사업비	32,032	32,032		08-25
	여성가족정책실 양성평등담당관	성폭력피해자 설 기능보강	402-03 민간위탁사업비			32,032	
93	여성가족정책실 권익보호담당관	성폭력피해자 간병비 지원	307-11 사회복지사업보조	801,076	801,076		08-25
	여성가족정책실 양성평등담당관	성폭력피해자 간병비 지원	307-11 사회복지사업보조			801,076	
94	여성가족정책실 권익보호담당관	성폭력피해자 방문상담, 돌봄, 부대비용 지원	307-05 민간위탁금	16,000	16,000		08-25
	여성가족정책실 양성평등담당관	성폭력피해자 방문상담, 돌봄, 부대비용 지원	307-05 민간위탁금			16,000	
95	여성가족정책실 권익보호담당관	성폭력피해자 방문상담, 돌봄, 부대비용 지원	307-11 사회복지사업보조	159,980	159,980		08-25
	여성가족정책실 양성평등담당관	성폭력피해자 방문상담, 돌봄, 부대비용 지원	307-11 사회복지사업보조			159,980	
96	여성가족정책실 권익보호담당관	성폭력피해자 치료,회 복프로그램 운영	307-11 사회복지사업보조	222,020	222,020		08-25
	여성가족정책실 양성평등담당관	성폭력피해자 치료,회 복프로그램 운영	307-11 사회복지사업보조			222,020	
97	여성가족정책실 권익보호담당관	북한이탈여성 심리치 유프로그램 운영	307-11 사회복지사업보조	52,800	52,800		08-25
	여성가족정책실 양성평등담당관	북한이탈여성 심리치 유프로그램 운영	307-11 사회복지사업보조			52,800	
98	여성가족정책실 권익보호담당관	여성 노숙인시설 운영 (전환사업)	201-01 사무관리비	3,000	3,000		08-25
	여성가족정책실 양성평등담당관	여성 노숙인시설 운영 (전환사업)	201-01 사무관리비			3,000	

(단위 : 천 원)

연번	부서명	사업명	예산과목	예산액	이체금액		승인일자
					감	증	
99	여성가족정책실 권익보호담당관	여성 노숙인시설 운영 (전환사업)	307-05 민간위탁금	7,117,473	7,117,473		08-25
	여성가족정책실 양성평등담당관	여성 노숙인시설 운영 (전환사업)	307-05 민간위탁금			7,117,473	
100	여성가족정책실 권익보호담당관	여성 노숙인시설 기능 보강	402-03 민간위탁사업비	751,752	751,752		08-25
	여성가족정책실 양성평등담당관	여성 노숙인시설 기능 보강	402-03 민간위탁사업비			751,752	
101	여성가족정책실 권익보호담당관	여성복지시설 생활여 성 추가지원	301-01 사회보장적수혜금	47,065	47,065		08-25
	여성가족정책실 양성평등담당관	여성복지시설 생활여 성 추가지원	301-01 사회보장적수혜금			47,065	
102	여성가족정책실 권익보호담당관	성매매피해자 지원시설 및 상담소 운영지원	301-01 사회보장적수혜금	114,000	114,000		08-25
	여성가족정책실 양성평등담당관	성매매피해자 지원시설 및 상담소 운영지원	301-01 사회보장적수혜금			114,000	
103	여성가족정책실 권익보호담당관	성매매피해자 지원시설 및 상담소 운영지원	307-05 민간위탁금	408,122	408,122		08-25
	여성가족정책실 양성평등담당관	성매매피해자 지원시설 및 상담소 운영지원	307-05 민간위탁금			408,122	
104	여성가족정책실 권익보호담당관	성매매피해자 지원시설 및 상담소 운영지원	307-10 사회복지시설법정 운영비보조	7,350,141	7,350,141		08-25
	여성가족정책실 양성평등담당관	성매매피해자 지원시설 및 상담소 운영지원	307-10 사회복지시설법정 운영비보조			7,350,141	
105	여성가족정책실 권익보호담당관	성매매피해자 지원시 설 기능보강	402-02 민간자본사업보조 (이전재원)	140,492	140,492		08-25
	여성가족정책실 양성평등담당관	성매매피해자 지원시 설 기능보강	402-02 민간자본사업보조 (이전재원)			140,492	
106	여성가족정책실 권익보호담당관	성매매피해자 구조지원	307-11 사회복지사업보조	922,402	922,402		08-25
	여성가족정책실 양성평등담당관	성매매피해자 구조지원	307-11 사회복지사업보조			922,402	
107	여성가족정책실 권익보호담당관	성매매집결지 현장지 원 사업	307-10 사회복지시설법정 운영비보조	321,006	321,006		08-25
	여성가족정책실 양성평등담당관	성매매집결지 현장지 원 사업	307-10 사회복지시설법정 운영비보조			321,006	
108	여성가족정책실 권익보호담당관	성매매집결지 현장지 원 사업	307-11 사회복지사업보조	80,188	80,188		08-25
	여성가족정책실 양성평등담당관	성매매집결지 현장지 원 사업	307-11 사회복지사업보조			80,188	
109	여성가족정책실 권익보호담당관	성매매집결지 현장지 원 사업	308-01 자치단체경상보조금	1,500	1,500		08-25
	여성가족정책실 양성평등담당관	성매매집결지 현장지 원 사업	308-01 자치단체경상보조금			1,500	

(단위 : 천 원)

연번	부서명	사업명	예산과목	예산액	이체금액		승인일자
					감	증	
110	여성가족정책실 권익보호담당관	불법 성산업 감시	201-01 사무관리비	3,000	3,000		08-25
	여성가족정책실 양성평등담당관	불법 성산업 감시	201-01 사무관리비				
111	여성가족정책실 권익보호담당관	불법 성산업 감시	203-03 시책추진업무추진비	1,500	1,500		08-25
	여성가족정책실 양성평등담당관	불법 성산업 감시	203-03 시책추진업무추진비				
112	여성가족정책실 권익보호담당관	불법 성산업 감시	307-05 민간위탁금	686,166	686,166		08-25
	여성가족정책실 양성평등담당관	불법 성산업 감시	307-05 민간위탁금				
113	여성가족정책실 권익보호담당관	시립 심대여성 원센터 운영	201-01 사무관리비	39,600	39,600		08-25
	여성가족정책실 양성평등담당관	시립 심대여성 원센터 운영	201-01 사무관리비				
114	여성가족정책실 권익보호담당관	시립 심대여성 원센터 운영	307-05 민간위탁금	321,605	321,605		08-25
	여성가족정책실 양성평등담당관	시립 심대여성 원센터 운영	307-05 민간위탁금				
115	여성가족정책실 권익보호담당관	위기심대여성 안전망 구축	201-01 사무관리비	22,053	22,053		08-25
	여성가족정책실 양성평등담당관	위기심대여성 안전망 구축	201-01 사무관리비				
116	여성가족정책실 권익보호담당관	위기심대여성 안전망 구축	203-03 시책추진업무추진비	1,800	1,800		08-25
	여성가족정책실 양성평등담당관	위기심대여성 안전망 구축	203-03 시책추진업무추진비				
117	여성가족정책실 권익보호담당관	시립 심대여성건강센 터 운영	307-05 민간위탁금	789,822	789,822		08-25
	여성가족정책실 양성평등담당관	시립 심대여성건강센 터 운영	307-05 민간위탁금				
118	여성가족정책실 권익보호담당관	시립 늘푸른교육센터 운영	307-05 민간위탁금	808,585	808,585		08-25
	여성가족정책실 양성평등담당관	시립 늘푸른교육센터 운영	307-05 민간위탁금				
119	여성가족정책실 권익보호담당관	성매매 피해 아동·청 소년 통합 지원	307-10 사회복지시설법정 운영비보조	248,000	248,000		08-25
	여성가족정책실 양성평등담당관	성매매 피해 아동·청 소년 통합 지원	307-10 사회복지시설법정 운영비보조				
120	여성가족정책실 권익보호담당관	중·노령층 성매매여성 프로그램 운영	201-01 사무관리비	1,200	1,200		08-25
	여성가족정책실 양성평등담당관	중·노령층 성매매여성 프로그램 운영	201-01 사무관리비				

(단위 : 천 원)

연번	부서명	사업명	예산과목	예산액	이체금액		승인일자
					감	증	
121	여성가족정책실 권익보호담당관	중·노령층 사각지대 성매매여성 사회적응 프로그램 운영	307-11 사회복지사업보조	308,937	308,937		08-25
	여성가족정책실 양성평등담당관	중·노령층 사각지대 성매매여성 사회적응 프로그램 운영	307-11 사회복지사업보조			308,937	
122	여성가족정책실 권익보호담당관	서울 직장 성희롱성폭 력 예방센터 운영	201-01 사무관리비	1,500	1,500		08-25
	여성가족정책실 양성평등담당관	서울 직장 성희롱성폭 력 예방센터 운영	201-01 사무관리비			1,500	
123	여성가족정책실 권익보호담당관	서울 직장 성희롱성폭 력 예방센터 운영	307-05 민간위탁금	847,214	847,214		08-25
	여성가족정책실 양성평등담당관	서울 직장 성희롱성폭 력 예방센터 운영	307-05 민간위탁금			847,214	
124	여성가족정책실 권익보호담당관	스토킹 피해자 지원	201-01 사무관리비	43,000	43,000		08-25
	여성가족정책실 양성평등담당관	스토킹 피해자 지원	201-01 사무관리비			43,000	
125	여성가족정책실 권익보호담당관	스토킹 피해자 지원	402-01 민간자본사업보조 (자체재원)	60,000	60,000		08-25
	여성가족정책실 양성평등담당관	스토킹 피해자 지원	402-01 민간자본사업보조 (자체재원)			60,000	
126	여성가족정책실 권익보호담당관	기본경비	201-01 사무관리비	49,801	49,801		08-25
	여성가족정책실 양성평등담당관	기본경비	201-01 사무관리비			49,801	
127	여성가족정책실 권익보호담당관	기본경비	203-04 부서운영업무추진비	3,600	3,600		08-25
	여성가족정책실 양성평등담당관	기본경비	203-04 부서운영업무추진비			3,600	
128	여성가족정책실 권익보호담당관	국고보조금 반환	802-01 국고보조금반환금	551,636	551,636		08-25
	여성가족정책실 양성평등담당관	국고보조금 반환	802-01 국고보조금반환금			551,636	
129	여성가족정책실 권익보호담당관	여성긴급전화1366 서 울센터 운영지원	307-05 민간위탁금	1,314,534	1,314,534		08-23
	여성가족정책실 가족다문화담당관	여성긴급전화1366 서 울센터 운영지원	307-05 민간위탁금			1,314,534	
130	여성가족정책실 권익보호담당관	여성긴급전화1366 서 울센터 기능보강 지원	402-02 민간자본사업보조 (이전재원)	30,000	30,000		08-23
	여성가족정책실 가족다문화담당관	여성긴급전화1366 서 울센터 기능보강 지원	402-02 민간자본사업보조 (이전재원)			30,000	
131	여성가족정책실 권익보호담당관	가정폭력상담소 운영 지원	307-10 사회복지시설법정 운영비보조	3,600,498	3,600,498		08-23
	여성가족정책실 가족다문화담당관	가정폭력상담소 운영 지원	307-10 사회복지시설법정 운영비보조			3,600,498	

(단위 : 천 원)

연번	부서명	사업명	예산과목	예산액	이체금액		승인일자
					감	증	
132	여성가족정책실 권익보호담당관	가정폭력피해자 보호 시설 운영지원	307-10 사회복지시설법정 운영비보조	3,869,127	3,869,127		08-23
	여성가족정책실 가족다문화담당관	가정폭력피해자 보호 시설 운영지원	307-10 사회복지시설법정 운영비보조			3,869,127	
133	여성가족정책실 권익보호담당관	가정폭력피해자 보호 시설 기능보강 지원	402-02 민간자본사업보조 (이전재원)	125,571	125,571		08-23
	여성가족정책실 가족다문화담당관	가정폭력피해자 보호 시설 기능보강 지원	402-02 민간자본사업보조 (이전재원)			125,571	
134	여성가족정책실 권익보호담당관	가정폭력피해자 보호 시설 비수급자 생계비 등 지원	307-11 사회복지사업보조	168,901	168,901		08-23
	여성가족정책실 가족다문화담당관	가정폭력피해자 보호 시설 비수급자 생계비 등 지원	307-11 사회복지사업보조			168,901	
135	여성가족정책실 권익보호담당관	가정폭력피해자 보호 시설 퇴소 시 자립지 원금 지원	307-11 사회복지사업보조	220,000	220,000		08-23
	여성가족정책실 가족다문화담당관	가정폭력피해자 보호 시설 퇴소 시 자립지 원금 지원	307-11 사회복지사업보조			220,000	
136	여성가족정책실 권익보호담당관	가정폭력피해자 의료 비 지원	307-11 사회복지사업보조	192,532	192,532		08-23
	여성가족정책실 가족다문화담당관	가정폭력피해자 의료 비 지원	307-11 사회복지사업보조			192,532	
137	여성가족정책실 권익보호담당관	가정폭력피해자 직업 훈련비 지원	307-11 사회복지사업보조	79,824	79,824		08-23
	여성가족정책실 가족다문화담당관	가정폭력피해자 직업 훈련비 지원	307-11 사회복지사업보조			79,824	
138	여성가족정책실 권익보호담당관	가정폭력피해자 치료 회복프로그램	307-11 사회복지사업보조	469,034	469,034		08-23
	여성가족정책실 가족다문화담당관	가정폭력피해자 치료 회복프로그램	307-11 사회복지사업보조			469,034	
139	여성가족정책실 권익보호담당관	가정폭력 가해자 교정 치료프로그램 운영	201-01 사무관리비	5,000	5,000		08-23
	여성가족정책실 가족다문화담당관	가정폭력 가해자 교정 치료프로그램 운영	201-01 사무관리비			5,000	
140	여성가족정책실 권익보호담당관	가정폭력 가해자 교정 치료프로그램 운영	307-11 사회복지사업보조	341,414	341,414		08-23
	여성가족정책실 가족다문화담당관	가정폭력 가해자 교정 치료프로그램 운영	307-11 사회복지사업보조			341,414	
141	여성가족정책실 권익보호담당관	폭력피해여성 주거지 원사업 운영지원	307-11 사회복지사업보조	118,629	118,629		08-23
	여성가족정책실 가족다문화담당관	폭력피해여성 주거지 원사업 운영지원	307-11 사회복지사업보조			118,629	

(단위 : 천 원)

연번	부서명	사업명	예산과목	예산액	이체금액		승인일자
					감	증	
142	여성가족정책실 권익보호담당관	폭력피해여성 주거지원시설 추가지원	402-02 민간자본사업보조 (이전재원)	4,968	4,968		08-23
	여성가족정책실 가족다문화담당관	폭력피해여성 주거지원시설 추가지원	402-02 민간자본사업보조 (이전재원)			4,968	
143	여성가족정책실 권익보호담당관	공공 생리대 지원사업	201-01 사무관리비	3,600	3,600		08-23
	여성가족정책실 가족다문화담당관	공공 생리대 지원사업	201-01 사무관리비			3,600	
144	여성가족정책실 권익보호담당관	공공 생리대 지원사업	307-02 민간경상사업보조	241,570	241,570		08-23
	여성가족정책실 가족다문화담당관	공공 생리대 지원사업	307-02 민간경상사업보조			241,570	
145	여성가족정책실 권익보호담당관	폭력피해여성 주거지원시설 추가지원(자체)	402-01 민간자본사업보조 (자체재원)	233,350	233,350		08-23
	여성가족정책실 가족다문화담당관	폭력피해여성 주거지원시설 추가지원(자체)	402-01 민간자본사업보조 (자체재원)			233,350	
146	여성가족정책실 권익보호담당관	가정폭력피해자 보호시설 입소자 추가지원	301-01 사회보장적수혜금	5,075	5,075		08-23
	여성가족정책실 가족다문화담당관	가정폭력피해자 보호시설 입소자 추가지원	301-01 사회보장적수혜금			5,075	
147	여성가족정책실 외국인다문화담당관	기본경비	201-01 사무관리비	48,222	48,222		08-23
	여성가족정책실 가족다문화담당관	기본경비	201-01 사무관리비			48,222	
148	여성가족정책실 외국인다문화담당관	기본경비	203-04 부서운영업무추진비	3,600	3,600		08-23
	여성가족정책실 가족다문화담당관	기본경비	203-04 부서운영업무추진비			3,600	
149	여성가족정책실 외국인다문화담당관	외국인주민 지원시설 설치·운영	201-01 사무관리비	8,000	8,000		08-23
	여성가족정책실 가족다문화담당관	외국인주민 지원시설 설치·운영	201-01 사무관리비			8,000	
150	여성가족정책실 외국인다문화담당관	외국인주민 지원시설 설치·운영	201-02 공공운영비	20,000	20,000		08-23
	여성가족정책실 가족다문화담당관	외국인주민 지원시설 설치·운영	201-02 공공운영비			20,000	
151	여성가족정책실 외국인다문화담당관	외국인주민 지원시설 설치·운영	203-03 시책추진업무추진비	5,400	5,400		08-23
	여성가족정책실 가족다문화담당관	외국인주민 지원시설 설치·운영	203-03 시책추진업무추진비			5,400	
152	여성가족정책실 외국인다문화담당관	외국인주민 지원시설 설치·운영	307-05 민간위탁금	2,560,664	2,560,664		08-23
	여성가족정책실 가족다문화담당관	외국인주민 지원시설 설치·운영	307-05 민간위탁금			2,560,664	
153	여성가족정책실 외국인다문화담당관	외국인주민 지원시설 설치·운영	308-01 자치단체경상보조금	1,779,596	1,779,596		08-23
	여성가족정책실 가족다문화담당관	외국인주민 지원시설 설치·운영	308-01 자치단체경상보조금			1,779,596	

(단위 : 천 원)

연번	부서명	사업명	예산과목	예산액	이체금액		승인일자
					감	증	
154	여성가족정책실 외국인문화담당관	외국인주민 지원시설 설치·운영	401-01 시설비	432,812	432,812		08-23
	여성가족정책실 가족다문화담당관	외국인주민 지원시설 설치·운영	401-01 시설비			432,812	
155	여성가족정책실 외국인문화담당관	외국인주민 정책참여	201-01 사무관리비	64,800	64,800		08-23
	여성가족정책실 가족다문화담당관	외국인주민 정책참여	201-01 사무관리비			64,800	
156	여성가족정책실 외국인문화담당관	외국인주민 정책참여	201-02 공공운영비	22,495	22,495		08-23
	여성가족정책실 가족다문화담당관	외국인주민 정책참여	201-02 공공운영비			22,495	
157	여성가족정책실 외국인문화담당관	중도입국 청소년 지원	201-01 사무관리비	214,000	214,000		08-23
	여성가족정책실 가족다문화담당관	중도입국 청소년 지원	201-01 사무관리비			214,000	
158	여성가족정책실 외국인문화담당관	중도입국 청소년 지원	307-05 민간위탁금	552,590	552,590		08-23
	여성가족정책실 가족다문화담당관	중도입국 청소년 지원	307-05 민간위탁금			552,590	
159	여성가족정책실 외국인문화담당관	서울시 외국인유학생 지원	101-04 기간제근로자등보수	65,381	65,381		08-23
	여성가족정책실 가족다문화담당관	서울시 외국인유학생 지원	101-04 기간제근로자등보수			65,381	
160	여성가족정책실 외국인문화담당관	서울시 외국인유학생 지원	201-01 사무관리비	11,800	11,800		08-23
	여성가족정책실 가족다문화담당관	서울시 외국인유학생 지원	201-01 사무관리비			11,800	
161	여성가족정책실 외국인문화담당관	이주민 인권보호 및 생활지원	307-0-2 민간경상사업보조	140,000	140,000		08-23
	여성가족정책실 가족다문화담당관	이주민 인권보호 및 생활지원	307-02 민간경상사업보조			140,000	
162	여성가족정책실 외국인문화담당관	중국동포 사회통합 지 원	201-01 사무관리비	10,000	10,000		08-23
	여성가족정책실 가족다문화담당관	중국동포 사회통합 지 원	201-01 사무관리비			10,000	
163	여성가족정책실 외국인문화담당관	중국동포 사회통합 지 원	308-01 자치단체경상보조금	135,000	135,000		08-23
	여성가족정책실 가족다문화담당관	중국동포 사회통합 지 원	308-01 자치단체경상보조금			135,000	
164	여성가족정책실 외국인문화담당관	외국인주민 커뮤니티 문화행사 지원	307-02 민간경상사업보조	30,000	30,000		08-23
	여성가족정책실 가족다문화담당관	외국인주민 커뮤니티 문화행사 지원	307-02 민간경상사업보조			30,000	
165	여성가족정책실 외국인문화담당관	외국인주민 거주지역 스 마트 방범 안심거리 조성	403-01 자치단체자본보조	300,000	300,000		08-23
	여성가족정책실 가족다문화담당관	외국인주민 거주지역 스 마트 방범 안심거리 조성	403-01 자치단체자본보조			300,000	
166	여성가족정책실 외국인문화담당관	외국인주민 문화체육 활동 지원	307-05 민간위탁금	20,000	20,000		08-23
	여성가족정책실 가족다문화담당관	외국인주민 문화체육 활동 지원	307-05 민간위탁금			20,000	

(단위 : 천 원)

연번	부서명	사업명	예산과목	예산액	이체금액		승인일자
					감	증	
167	여성가족정책실 외국인문화담당관	다문화가족지원센터 운영	308-01 자치단체경상보조금	7,605,723	7,605,723		08-23
	여성가족정책실 가족다문화담당관	다문화가족지원센터 운영	308-01 자치단체경상보조금			7,605,723	
168	여성가족정책실 외국인문화담당관	다문화가족 특성화사 업 운영	308-01 자치단체경상보조금	8,426,669	8,426,669		08-23
	여성가족정책실 가족다문화담당관	다문화가족 특성화사 업 운영	308-01 자치단체경상보조금			8,426,669	
169	여성가족정책실 외국인문화담당관	서울시 다문화가족지 원센터 운영	307-05 민간위탁금	351,647	351,647		08-23
	여성가족정책실 가족다문화담당관	서울시 다문화가족지 원센터 운영	307-05 민간위탁금			351,647	
170	여성가족정책실 외국인문화담당관	서울시 다문화가족지 원센터 운영	402-03 민간위탁사업비	10,000	10,000		08-23
	여성가족정책실 가족다문화담당관	서울시 다문화가족지 원센터 운영	402-03 민간위탁사업비			10,000	
171	여성가족정책실 외국인문화담당관	다문화가족 사회통합 지원	201-01 사무관리비	126,000	126,000		08-23
	여성가족정책실 가족다문화담당관	다문화가족 사회통합 지원	201-01 사무관리비			126,000	
172	여성가족정책실 외국인문화담당관	다문화가족 사회통합 지원	203-03 시책추진업무추진비	4,500	4,500		08-23
	여성가족정책실 가족다문화담당관	다문화가족 사회통합 지원	203-03 시책추진업무추진비			4,500	
173	여성가족정책실 외국인문화담당관	다문화가족 사회통합 지원	307-02 민간경상사업보조	400,000	400,000		08-23
	여성가족정책실 가족다문화담당관	다문화가족 사회통합 지원	307-02 민간경상사업보조			400,000	
174	여성가족정책실 외국인문화담당관	다문화가족 자녀성장 지원	307-02 민간경상사업보조	320,000	320,000		08-23
	여성가족정책실 가족다문화담당관	다문화가족 자녀성장 지원	307-02 민간경상사업보조			320,000	
175	여성가족정책실 외국인문화담당관	다문화가족 자녀성장 지원	308-01 자치단체경상보조금	90,000	90,000		08-23
	여성가족정책실 가족다문화담당관	다문화가족 자녀성장 지원	308-01 자치단체경상보조금			90,000	
176	여성가족정책실 외국인문화담당관	다문화가족 맞춤형 돌 봄서비스 제공	307-02 민간경상사업보조	90,500	90,500		08-23
	여성가족정책실 가족다문화담당관	다문화가족 맞춤형 돌 봄서비스 제공	307-02 민간경상사업보조			90,500	
177	여성가족정책실 외국인문화담당관	다문화가족 맞춤형 돌 봄서비스 제공	308-01 자치단체경상보조금	114,000	114,000		08-23
	여성가족정책실 가족다문화담당관	다문화가족 맞춤형 돌 봄서비스 제공	308-01 자치단체경상보조금			114,000	
178	여성가족정책실 외국인문화담당관	문화 다양성 이해교육 운영	201-01 사무관리비	183,000	183,000		08-23
	여성가족정책실 가족다문화담당관	문화 다양성 이해교육 운영	201-01 사무관리비			183,000	
179	여성가족정책실 외국인문화담당관	위기 이주여성 안전망 구축	201-01 사무관리비	63,880	63,880		08-23
	여성가족정책실 가족다문화담당관	위기 이주여성 안전망 구축	201-01 사무관리비			63,880	



(단위 : 천 원)

연번	부서명	사업명	예산과목	예산액	이체금액		승인일자
					감	증	
180	여성가족정책실 외국인문화담당관	위기 이주여성 안전망 구축	307-05 민간위탁금	711,528	711,528		08-23
	여성가족정책실 가족다문화담당관	위기 이주여성 안전망 구축	307-05 민간위탁금				
181	여성가족정책실 외국인문화담당관	폭력피해 이주여성 상 담소 운영지원	307-10 사회복지시설법정 운영비보조	320,311	320,311		08-23
	여성가족정책실 가족다문화담당관	폭력피해 이주여성 상 담소 운영지원	307-10 사회복지시설법정 운영비보조				
182	여성가족정책실 외국인문화담당관	폭력피해 이주여성 보 호시설 운영지원	201-01 사무관리비	31,710	31,710		08-23
	여성가족정책실 가족다문화담당관	폭력피해 이주여성 보 호시설 운영지원	201-01 사무관리비				
183	여성가족정책실 외국인문화담당관	폭력피해 이주여성 보 호시설 운영지원	307-05 민간위탁금	1,156,800	1,156,800		08-23
	여성가족정책실 가족다문화담당관	폭력피해 이주여성 보 호시설 운영지원	307-05 민간위탁금				
184	여성가족정책실 외국인문화담당관	폭력피해 이주여성 보 호시설 운영지원	307-10 사회복지시설법정 운영비보조	1,847,198	1,847,198		08-23
	여성가족정책실 가족다문화담당관	폭력피해 이주여성 보 호시설 운영지원	307-10 사회복지시설법정 운영비보조				
185	여성가족정책실 외국인문화담당관	폭력피해 이주여성 보 호시설 운영지원	307-11 사회복지사업보조	60,000	60,000		08-23
	여성가족정책실 가족다문화담당관	폭력피해 이주여성 보 호시설 운영지원	307-11 사회복지사업보조				
186	여성가족정책실 외국인문화담당관	폭력피해 이주여성 보 호시설 안전보강	402-02 민간자본사업보조 (이전재원)	36,000	36,000		08-23
	여성가족정책실 가족다문화담당관	폭력피해 이주여성 보 호시설 안전보강	402-02 민간자본사업보조 (이전재원)				
187	여성가족정책실 외국인문화담당관	폭력피해 이주여성 보 호시설 안전보강	402-03 민간위탁사업비	14,392	14,392		08-23
	여성가족정책실 가족다문화담당관	폭력피해 이주여성 보 호시설 안전보강	402-03 민간위탁사업비				
188	여성가족정책실 외국인문화담당관	폭력피해 이주여성 보 호시설 입소자 지원	301-01 사회보장적수혜금	10,700	10,700		08-23
	여성가족정책실 가족다문화담당관	폭력피해 이주여성 보 호시설 입소자 지원	301-01 사회보장적수혜금				
189	여성가족정책실 외국인문화담당관	폭력피해 이주여성 보 호시설 입소자 지원	307-11 사회복지사업보조	15,233	15,233		08-23
	여성가족정책실 가족다문화담당관	폭력피해 이주여성 보 호시설 입소자 지원	307-11 사회복지사업보조				
190	여성가족정책실 외국인문화담당관	폭력피해 이주여성 주 거지원사업 운영지원	307-11 사회복지사업보조	118,629	118,629		08-23
	여성가족정책실 가족다문화담당관	폭력피해 이주여성 주 거지원사업 운영지원	307-11 사회복지사업보조				

(단위 : 천 원)

연번	부서명	사업명	예산과목	예산액	이체금액		승인일자
					감	증	
191	여성가족정책실 외국인문화담당관	국고보조금 반환	802-01 국고보조금반환금	38,226	38,226		08-23
	여성가족정책실 가족다문화담당관	국고보조금 반환	802-01 국고보조금반환금			38,226	

○ 한편 여성가족정책실에서 타 부서로 이체된 예산사업은 총 4건 역시 서울시 조직 개편<sup>5)</sup>에 따른 것으로 구체적으로는 다음과 같음.

〈표 2-8〉 2022회계연도 타 부서로 예산이체된 내역

(단위 : 천 원)

연번	부서명	사업명	예산과목	예산액	이체금액		승인일자
					감	증	
◇ 총 4건, 87억 5,798만원					8,757,680	8,757,680	
1	여성가족정책실 아이돌봄담당관	청소년 방과후아카데미 운영지원	307-05 민간위탁금	3,434,296	3,434,296		08-23
	평생교육국 청소년정책과	청소년 방과후아카데미 운영지원	307-05 민간위탁금			3,434,296	
2	여성가족정책실 아이돌봄담당관	청소년 방과후아카데미 운영지원	308-01 자치단체경상보조금	177,736	177,736		08-23
	평생교육국 청소년정책과	청소년 방과후아카데미 운영지원	308-01 자치단체경상보조금			177,736	
3	여성가족정책실 1인가구담당관	골목길 스마트보안등 설치 추진	403-01 자치단체자본보조	3,430,000	3,430,000		08-23
	디자인정책관 도시경관담당관	골목길 스마트보안등 설치 추진	403-01 자치단체자본보조			3,430,000	
4	여성가족정책실 외국인문화담당관	서울글로벌센터 운영	307-05 민간위탁금	1,715,648	1,715,648		01-23
	경제정책실 금융투자과	서울글로벌센터 운영	307-05 민간위탁금			1,715,648	

5) 「서울특별시 행정기구 설치 조례 시행규칙」[시행 2022. 1. 1.] [규칙 제4457호, 2022. 1. 1., 에 따라 글로벌기업·외국인 정주여건 조성 업무(서울글로벌센터 운영)가 외국인문화담당관에서 경제정책실 금융투자과로 이관되었음.

「서울특별시 행정기구 설치 조례 시행규칙」[시행 2022. 8. 19.] [규칙 제4501호, 2022. 8. 18., 일부개정]에 따라 아동돌봄 사업으로 분류되던 청소년 방과후아카데미 운영지원 사업이 청소년정책과로, 1인가구사업으로 분류되던 골목길 스카트보안등 설치 사업은 도시경관담당관으로 이관되었음.

## 2) 예산 이월

- 예산의 이월은 예산운영 상 신축성을 유지하기 위하여 「지방재정법」 제7조6)에 따른 ‘회계연도 독립의 원칙’에 대한 예외로 당해연도에 사용하지 않은 세출예산을 다음연도에 넘겨서 사용할 수 있도록 한 제도로, 이월에는 명시이월, 사고이월, 계속비 이월이 있음.

〈표 2-9〉 사고이월과 명시이월 구분

구 분	명 시 이 월	사 고 이 월
이월단위	편성목 단위까지	편성목 단위
요구권자	자치단체의 장	부서(기관)의 장
승인권자	지방의회	자치단체의 장
요구시기	회계연도 완료 후 10일 이내	회계연도 완료 후 10일 이내
확정시기	회계연도 완료 후 30일 이내	회계연도 완료 후 30일 이내
기간연장	사고이월 가능	불가능

- 「지방재정법」 제50조제1항7)에 근거를 두고 있는 명시이월은 세출예산 중 경비의 성질상 당해 연도 내에 그 지출을 끝내지 못할 것이 예측될 때에 그 취지를 세입·세출예산에 명시하고, 사전에 의회의 승인을 얻어 다음 연도로 넘겨 사용하는 것을 말하며, 사고이월은 「지방재정법」 제50조제2항8)

- 6) 「지방재정법」 제7조(회계연도 독립의 원칙) ① 각 회계연도의 경비는 해당 연도의 세입으로 충당하여야 한다.
- 7) 「지방재정법」 제50조(세출예산의 이월) ① 세출예산 중 경비의 성질상 그 회계연도에 그 지출을 마치지 못할 것으로 예상되어 명시이월비로서 세입·세출예산에 그 취지를 분명하게 밝혀 미리 지방의회의 의결을 얻은 금액은 다음 회계연도에 이월하여 사용할 수 있다.
- 8) 「지방재정법」 제50조(세출예산의 이월) ② 세출예산 중 다음 각 호의 어느 하나에 해당하는 경비의 금액은 사고이월비(事故移越費)로서 다음 회계연도에 이월하여 사용할 수 있다.
  1. 회계연도 내에 지출원인행위를 하고 불가피한 사유로 회계연도 내에 지출하지 못한 경

의 규정에 따라 세출예산 중 회계연도 내에 지출원인행위를 하고 불가피한 사유로 인하여 회계연도 내에 지출하지 못한 경비 등에 대해 다음연도로 이월하여 사용할 수 있도록 하는 것임.

- 2022회계연도 명시이월은 3개사업 4건, 5억 1,629만원이고, 사고이월은 3개사업 4건, 4억 7,438만원으로 구체적인 내용은 <표 2-10>과 <표 2-11>과 같음.

**<표 2-10> 최근 3년간 명시이월 발생 현황**

(단위 : 천 원)

연도	사업명	예산과목	예산현액	지출원인행위액	지출액	이월액	이월사유
◇ 2022년 총 3개 사업 4건, 5억 1,629만원							
1	공동육아방활 공동육아활성화	403-01 자치단체자 본보조	520,000	320,000	320,000	80,000	신규 설치 예정지 공사 지연으로 설치 지연(2개 소)
2	거점형 키움 센터 운영(기 차재비 지원)	402-03 민간위탁사 업비	371,000	351,000	351,000	20,000	4호 구로센터 사업계획 변경(공약사업추가 아픈 아이돌봄 관련)으로('23 년 3월 개소예정) 기자 재비 지출 '22년내 불가
3	거점형 키움 센터 설치 (균형발전특 별회계)	401-01 시설비	3,074,575	2,692,713	2,333,147	395,146	엄마아빠 행복 프로젝트 의 일환인 '아픈아이 돌 봄 서비스' 제공을 위해, 기존 4호 키움센터 운영 계획을 변경하고 필요공 간 확보
4	거점형 키움 센터 설치 (균형발전특 별회계)	401-02 감리비	98,481	82,838	49,896	21,144	설계변경으로 4호 키움 센터 공사기간 연장 예 정이며, 그에 따른 감리 용역 기간연장 및 감리 자 추가 투입이 예상되 어 이월 추진
◇ 2021년 해당없음							

비와 지출하지 아니한 그 부대 경비

2. 지출원인행위를 위하여 입찰공고를 한 경비 중 입찰공고 후 지출원인행위를 할 때까지 오랜 기간이 걸리는 경우로서 대통령령으로 정하는 경비
3. 공익·공공 사업의 시행에 필요한 손실보상비로서 대통령령으로 정하는 경비
4. 경상적 성격의 경비로서 대통령령으로 정하는 경비

연번	사업명	예산과목	예산현액	지출원인 행위액	지출액	이월액	이월사유
◇ 2020년 총 6개 사업 8건, 120억 5,299만원							
1	여성가족복합 시설건립 당성검토	207-01 연구용역비	70,000	0	0	70,000	입찰 1회 유찰 등 용역 업체 선정 지연에 따른 이월
2	공동육아나눔 터 및 열린공 방 운영지원	403-01 자치단체자 본보조	1,400,000	821,000	821,000	400,000	열린육아방 신규 설치를 위한 자치구 유휴공간 발굴 지원으로 20년 총물량 10개소분 연내 공사 발주 불가
3	거점형 키움 센터 운영	201-01 사무관리비	984,000	409,752	409,752	424,000	거점형 키움센터 입지조 건에 부합하는 물건지 난향으로 연내 신규 설치 예정지 임차계약 어려울 것으로 예측, 임 차료 및 관리비 이월
4	거점형 키움 센터 운영	406-01 기타자본이 전	1,500,000	0	0	1,000,000	거점형 키움센터 입지조 건에 부합하는 물건지 발굴 난향으로 연내 신 규설치 예정지 임차계약 이 어려울 것으로 예측, 임차보증금 이월
5	우리동네키움 센터 운영(인 건비 지원)	308-01 자치단체경 상보조금	15,118,615	11,202,241	11,202,241	751,248	'20년 미설치분(30개소) 설치예산 명시이월과 관 련한 인건비 당연 증액 분 반영
6	거점형 키움 센터 (균형발 전특회계)	401-01 시설비	3,856,497	3,377,389	3,314,368	542,129	3호 센터 임대차 계약이 7월 완료되어 설계용역 진행 중으로 연내 공사 발주가 어려워 이월필요
7	거점형 키움 센터 (균형발 전특회계)	401-03 시설부대비	12,532	1,750	1,750	6,182	3호 센터 임대차 계약이 7월 완료되어 설계용역 진행 중으로 연내 공사 발주가 어려워 이월필요
8	우리동네키움 센터 (균형발 전특회계)	403-01 자치단체자 본보조	32,343,380	17,839,159	17,839,159	8,859,426	20년 키움센터 운영비 감추경으로 20년도 신 규 확충 물량을 120개소 → 90개소로 조정, 이에 따른 '20년 자치구 배정 물량 중 30개소분 미확충

〈표 2-11〉 최근 3년간 사고이월 발생 현황

(단위 : 천 원)

연번	사업명	예산과목	예산현액	지출원인 행위액	지출액	이월액	이월사유
◇ 2022년 총 3개 사업 4건, 4억 7,438만원							
1	서울공공(안 심) 키즈카페 조성	401-01 시설비	43,879	40,862	-	40,862	서울형 키즈카페 조성 전문가 자문 및 세부도 면 협의 등으로 용역기 간 연장

연년	사업명	예산과목	예산현액	지출원인 행위액	지출액	이월액	이월사유
2	아동친화도시 추진	207-01 연구용역비	150,000	149,970	74,415	75,555	아동친화도시(제2기) 및 놀이권 보장 기본계획 수립을 위한 학술연구 수립을 위한 추가(아동 연구과업 추가) 아동 조사 보완, 타시도 아동 정책현황 분석, 구체적 사업실행계획 제기에 따른 계약기간 연장 ('22.11.30 → '23.2.28.)
3	거점형 키움 센터 (균형발전 특별회계)	401-01 시설비	3,074,575	2,692,713	2,333,147	345,938	6호(강서)센터 민간개발 사업 추진일정 지연으로 용역기간 연장 및
4	거점형 키움 센터 (균형발전 특별회계)	401-02 감리비	98,481	82,838	49,896	12,027	4호(구로)센터 계획 변경 (아픈아이돌봄공간 조성 추가)으로 공기 연장에 따른 감리용역 기간 연 장
◇ 2021년 총 4개 사업 6건, 18억 7,411만원							
1	어린이집 상 시 평가 체 제 운영	201-01 사무관리비	270,702	263,192	134,871	128,321	'21년 서울형 어린이집 공인 평가 용역' 기한 연 장('21.12.24. → '22.2.11.)으로 사고이월 필요 - 사유 : 어린이집 코로 나 확진자 발생에 따라 어린이집을 방문하는 서 울형 현장실사 일정지연 에 따른 용역 완수기간 지연
2	한부모가족복 지시설 기능 보강	402-02 민간자본사 업보조(이 전재원)	411,656	384,481	232,270	152,211	용산구 한부모가족복지 시설(해오름빌)에서 2021년 1월에 기능보강 사업을 신청하여 10월 공사를 진행하는 것으로 예정하였으나, 공사 진행 과정 중 가연성 단열재 및 가스배관 철거 작업 이 수반되어 시설 입소 자(영유아 포함)의 안전 을 위하여 동절기 이후 난방 필요가 감소하는 시기로 공기 순연
3	우리동네키움 센터 운영	201-01 사무관리비	338,517	334,791	320,541	14,250	4, 5호 거점형 키움센터 실태조사 용역이 2021. 10월 발주 및 12.1 계약 체결되어 사고이월 필요
4	거점형 키움 센터 (균형발전 특별회계)	401-01 시설비	3,261,931	3,065,985	1,542,436	1,523,550	○ 4호(구로)센터는 2021년 1월 임대차계 약을 하고자 하였으나, 건 물주와 기존 임차인 간 문제로 6월 임대차계약 완료. 8~11월 건축기 추진, 12월 설계용역 계 약완료에 따라 설계비 사고이월

연도	사업명	예산과목	예산현액	지출원인 행위액	지출액	이월액	이월사유
							○ 5호(성북)센터의 경우 5~7월 건축계획 추진, 9~11월 설계용역 추진, 12월 공사계약하였으며, 공사비 사고이월
5	거점형 키움센터 (균형발전특별회계)	401-02 감리비	91,103	88,474	38,578	49,896	5호(성북)센터의 경우 5~7월 건축계획 추진, 9~11월 설계용역 추진, 12월 공사계약하였으며, 감리비 사고이월
6	거점형 키움센터 (균형발전특별회계)	401-03 시설부대비	6,182	300	300	5,882	5호(성북)센터의 경우 5~7월 건축계획 추진, 9~11월 설계용역 추진, 12월 공사계약하였으며, 시설부대비 사고이월
◇ 2020년 총 5건, 6억 5,273만원							
1	세대별 1인가구 사회적결망 구축	207-02 전산개발비	382,052	305,434	41,559	263,875	서울시 1인가구 온라인 플랫폼 구축용역의 준공기한 미도래(준공예정일 : '21.7월)
2	출생축하용품 지원	201-01 사무관리비	220,000	198,293	175,708	22,586	서울 아동복지 백서 제작용역의 준공기한 미도래(준공예정일 : '21.2월)
3	아동친화도시 추진	201-01 사무관리비	286,209	257,523	221,523	36,000	서울시 아동권리보호 및 아동친화도시 조성을 위한 아동영향평가 용역의 준공기한 미도래(준공예정일 : '21.2월)
4	학대피해아동쉼터 운영지원	201-01 사무관리비	140,000	113,072	41,800	71,272	서울시 아동인권증진 및 아동학대예방을 위한 토텐스 개발 및 교육운영용역의 준공기한 미도래(준공예정일 : '21.3월)
5	아동복지시설 기능보강	401-01 시설비	1,316,466	263,070	4,070	259,000	꿈나무마을 공간개선 기본계획 수립 및 타당성 조사용역의 준공기한 미도래(준공예정일:'21.8월)

## ◇ ‘거점형 키움센터 설치’ 사업

### (가) 사업 및 결산 개요

- ‘거점형 키움센터 설치’ 사업은 일반형 키움센터, 지역아동센터 등 지역 내 초등돌봄 기관운영을 보완하며 허브기능을 수행할 지역대표 키움센터

를 설치·운영하기 위한 목적으로 「서울특별시 온마을아이돌봄 지원에 관한 조례」 제7조9)에 따라 추진되고 있음.

- 동 사업의 2022회계연도 당초 예산액은 15억 9,961만원에서 전년도 명시이월액 15억 7,933만원을 포함하여 예산현액은 31억 7,894만원임. 이 가운데 23억 8,678만원을 지출하고 남은 예산 4억 1,629만원을 명시이월하고 3억 5,797만원을 사고이월하여, 불용액은 1,790만원으로 불용률은 0.6%로 나타남.

〈표 2-12〉 ‘거점형 키움센터 설치’ 사업, 2022회계연도 결산조서

(단위 : 천 원)

예산과목	예산액	예산 성립 후 증감		예산현액	지출액	명시 이월액	사고 이월액	불용액	불용률 (%)
		명시이월	변경						
계	1,599,610	1,579,328	-	3,178,938	2,386,781	416,290	357,965	17,901	0.6
401-01 시설비	1,551,025	1,523,550	-	3,074,575	2,333,147	395,146	345,938	343	0.01
401-02 감리비	48,585	49,896	-	98,481	49,896	21,144	12,027	15,414	15.7
401-03 시설부 대비	-	5,882	-	5,882	3,738	-	-	2,144	36.5

(나) 반복적인 이월 발생

- 9) 제7조(돌봄시설의 설치·운영) ① 시장은 돌봄 수요와 시설 공급을 적정하게 고려하여 돌봄 시설을 설치·운영할 수 있다.
- ② 시장은 돌봄시설이 부족한 지역에 우선적으로 돌봄시설을 설치·운영하여야 한다.
  - ③ 시장은 돌봄시설의 운영을 적합한 요건을 갖춘 법인 등에 위탁할 수 있다.
  - ④ 시장은 돌봄시설의 설치·운영에 필요한 비용의 일부 또는 전부를 지원할 수 있다.
  - ⑤ 제2항에 따라 돌봄시설을 설치·운영하는 경우, 부지 등을 제공한 자에 대하여 해당 돌봄 시설의 최초 운영권을 줄 수 있다.



- 동 사업은 거점형 키움센터 설치를 위한 공간확정 이후 민간건물 임대차 계약 지연 등에 따라 센터 설치가 제대로 추진되지 않은 결과 시설비 등에 반복적인 이월이 발생하고 있는 바, 시민의 세금이 적기에 꼭 필요한 곳에 쓰일 수 있도록 예산 편성 시부터 연내 사용가능성을 면밀하게 따져보고 보다 과학적이고 합리적인 예산 추계를 통해 적극적인 사업집행을 추진해야 할 것임.
- 특히 공간 확보 및 설치 가능 여부 등에 대해 보다 세밀하고 정교하게 점검하여 실제 필요예산을 추계하고 편성·집행할 수 있도록 최선을 다해야 할 것임.

〈표 2-13〉 최근 3년간 거점형 키움센터 관련 이월 내역

(단위 : 천 원)

연도 별	예산사업명	예산현액	지출액	명시 이월액	사고 이월액	이월사유
2022	거점형 키움센터 설치	2,779,289	2,386,781		357,965	- 6호(강서)센터 민간개발사업 추진 일정 지연으로 용역기간 연장 및 4호(구로)센터 계획 변경(아픈아이돌봄공간 조성 추가)으로 공기 연장에 따른 감리용역 기간 연장 - 4호(구로)센터 운영계획 변경(아픈아이돌봄공간 조성 추가)으로 설계변경 및 추가공사 필요하여 공기 연장 및 감리용역 기간연장
2022	거점형 키움센터 설치	2,779,289	2,386,781	416,290	-	4호(구로)센터 운영계획 변경(아픈아이돌봄공간 조성 추가)으로 설계변경 및 추가공사 필요하여 공기연장 및 감리용역 기간연장 ※ 준공: 22.12.(당초)→23.2(변경)
2022	거점형 키움센터 운영(기자재비 지원)	371,000	351,000	20,000	-	서울시 정책사업(엄마야빠 행복 프로젝트)의 일환인 '아픈아이 돌봄서비스'를 위한 사업계획 변경 및 설계변경으로 명시이월

연도 별	예산사업명	예산현액	지출액	명시 이월액	사고 이월액	이월사유
2021	거점형 키움센터 설치	3,359,216	1,581,314	-	1,579,328	- 4호(구로)센터는 2021년 1월 임대차계약을 하고자 하였으나, 건물주와 기존 임차인간 문제로 6월 임대차계약 완료. 8~11월 건축기획 추진, 12월 설계용역 계약완료에 따라 설계비 사고이월 - 5호(성북)센터의 경우 5~7월 건축기획 추진, 9~11월 설계용역 추진, 12월 공사계약하였으며, 공사비, 감리비, 시설부대비 사고이월
2020	거점형 키움센터 설치	5,068,231	3,579,667	633,182	-	3호 센터 임대차 계약이 7월 완료되어 설계용역 진행 중으로 '21년 공사발주 예정에 따라 이월
2020	거점형 키움센터 운영	4,816,938	2,327,875	1,424,000	-	'20.10.30. 기확정된 4호 공간이 '21.2월 계약 예정으로 해당 임차보증금 및 임차료 이월

- 지역사회 공동육아 문화 확산을 위한 공동육아방 및 육아 공동체 지원 등을 위한 ‘공동육아방 공동육아 활성화’ 사업도 ‘22년 예산현액은 23억 7,305만원으로 21억 2,129만원을 지출하고 남은 예산 8,000만원을 명시이월하고, 불용액은 1억 7,176만원으로 불용률은 7%로 나타남.
- 공동육아방 신규 확충을 위한 신청 저조와 개소 지연으로 해당 사업 예산의 불용과 이월이 발생하고 있는 점을 고려하여, 사전에 자치구의 정확한 수요조사와 공간 확보 및 설치 가능 여부에 대해 보다 세밀하고 정교하게 점검하여 실제 필요 예산을 편성할 수 있도록 주의를 다해야 할 것임.

〈표 2-14〉 최근 3년간 공동육아방 관련 이월 및 불용 내역

(단위 : 천 원)

연도별	예산사업명	예산현액	지출액	명시 이월액	불용액	이월 및 불용사유
2022	공동육아방 공동육아 활성화	2,373,049	2,121,292	80,000	171,757	(이월) 자치구 공간확보 지연으로 인한 이월(10개소)  (불용) 공동육아방 신규 확충 신청 저조로 인한 설치예산 미집행
2020	공동육아나눔터 및 열린육아방 운영지원	4,160,016	2,829,369	400,000	886,918	(이월) 신규확충지 공정지연으로 인한 이월(2개소)  (불용) 공동육아방 신규 신청 저조로 인한 설치 예산 미집행

### 3) 불용 과다 사업

- 예산의 불용은 의회의 심의를 거쳐 시장의 동의 하에 편성된 예산을 집행과정에서 구체적인 명분이나, 적극적인 검토 없이 의회의 예산 심의권을 무력화 시키는 결과를 초래할 수 있으며, 예산의 효율적 집행을 저해하는 행정편의적 양태로 평가할 수 있음.
- 특히 반복적으로 과다한 불용이 발생하는 사업의 경우, 그 불용사유가 집행의지가 없어서 업무를 지연한 경우에 해당하는 경우에는 사업예산을 적시에 집행하지 않고 불용처리함으로써 소중한 재원을 사장(死藏)하는 결과를 초래하게 되어, 결과적으로 시민의 복리증진에 기여하지 못하고 재원을 합리적으로 운용하지 못한 점에 대한 해당 부서의 직무태만의 책임을 묻지 않을 수 없다고 하겠는 바, 이에 대한 엄정한 질책과 합당한

책임을 묻도록 함으로써, 안일한 직무 수행으로 인한 불용이 반복적으로 발생하지 않도록 방지 대책을 강구하도록 해야 할 것임.

- 2022회계연도 불용액 20%이상 사업과 불용액 1억원 이상 사업은 각각 23건으로, 그 구체적인 내용은 <표 2-15> 및 <표 2-16>과 같음.

<표 2-15> 불용액 20%이상 발생 사업 현황

(단위 : 천 원)

연번	사업명	예산현액 (가)	지출액 (나)	보조금 반납금 (다)	불용		
					불용액 (라)	불용률 (라)/(가)	불용사유
◇ 불용률 20%이상 사업 : 총 23건, 121억 2,078만원							
1	직장내 폭력예방 통합교육	126,200	90,381	-	35,819	28.4	코로나로 인한 비대면 교 육실시로 대면교육 대비 교육진행비 절감되어 집행 잔액 발생
2	기본경비	244,501	187,782	-	56,719	23.2	코로나19 확산 방지를 위 해 대면출장 자제 등으로 집행잔액 발생(국내여비 집행잔액)
3	시간제보육 운영 지원(자본보조)	15,000	5,379	6,414	3,207	21.4	당초 3개구 지원계획이었 으나, 1개구에서 시간제보 육제공기관 리모델링을 위 한 구비매칭예산(3,207천 원) 미확보하여 미집행
4	기본경비	79,141	58,030	-	21,111	26.7	정원 대비 현원 감소(32 명→29명)로 인한 집행잔 액 발생
5	지역아동센터 운 영지원(자체)	24,027,999	17,473,185	-	6,554,814	27.3	단일임금 적용 시설 예상 보다 하회 및 용역비 낙찰 차액 등
6	아동복지시설 기 능보강	725,786	487,873	1,950	235,963	32.5	자립지원전담기관 설치 예 정지 변경으로 공사범위 (내용) 축소되어 공사비용 절감
7	가정위탁아동 지 원	4,690,200	3,636,590	-	1,053,610	22.5	아동복지법 시행령 개정으 로 '22년도 6월부터 만 24세까지 보호대상아동 보호연장이 가능해짐에 따 라 자립정착금 신청자 감 소분 반영

(단위 : 천 원)

연번	사업명	예산현액 (가)	지출액 (나)	보조금 반납금 (다)	불용		
					불용액 (라)	불용률 (라)/(가)	불용사유
8	가정위탁아동 상 해보험료 지원	59,801	44,622	1	15,178	25.4	보건복지부 내시인원(873 명) 대비 실제 지원인원 (695명) 과소 발생
9	입양아동 가족지 원(자체)	18,000	4,000	-	14,000	77.8	당초 예상수요(9명) 대비 실제 지원인원(2명) 과소 발생
10	위기아동 가정보 호 전문아동보호 비 지원	126,000	8,000	47,200	70,800	56.2	보건복지부 내시인원(14 명) 대비 실제지원대상(2 명) 과소 발생
11	위기아동 가정보 호 아동용품구입 비 지원	14,000	-	5,600	8,400	60.0	보건복지부 내시인원(14 명) 대비 지원대상 아동 미발생
12	전문가정위탁 전 문아동보호비 지 원	360,000	82,500	111,000	166,500	46.3	보건복지부 내시인원(30 명) 대비 실제지원대상(9 명) 과소 발생
13	보호시설 퇴소아 동 경계성 발달 장애인을 위한 상 심리치료 및 상담 지원	193,250	110,611	-	82,639	42.8	당초 예상수요(종합심리검 사 65명, 심리치료 20회기 씩 50명 등) 대비 치료거 부 등 사유로 심리치료 지 원인원 과소 발생(심리검사 119명, 심리치료 25명)
14	보호종료아동 자 립지원 체계 구 축	588,246	234,242	32,879	321,125	54.6	자립지원전담기관 설치 지 연('22.11월 개소)으로 인건비(1~10월분) 집행 잔액 발생
15	보호종료아동 자 립지원 체계 구 축(사업비)	857,440	461,440	1	395,999	46.2	자립지원전담기관 설치 지 연('22.11월 개소)으로 사업비(1~10월분) 집행 잔액 발생
16	청소년부모 아동 양육비 지원 시 범사업	240,000	192,000	-	48,000	20.0	여성가족부 가족지원과 -4033(2022.10.27.)호 에 의거 국비 예산 감액에 따른 차액 미교부로 집행 잔액 발생
17	청소년한부모 아 동양육 및 자립 지원	1,086,000	754,619	85,691	245,690	22.6	국시비 매칭사업으로, 한 부모 아동양육비(중위소득 60%이하)로 월 20만원을 받는 가구는(복지급여를 지원받는 청소년한부모의 92%) 차액 15만원만 지 급하여 집행잔액 발생
18	전출금(한부모가 족 하수도요금 감면)	158,436	11,878	-	146,558	92.5	한부모가정 중 다자녀, 유 공자가정 등 중복지원 제 외되어 집행잔액 발생

(단위 : 천 원)

연번	사업명	예산현액 (가)	지출액 (나)	보조금 반납금 (다)	불용		
					불용액 (라)	불용률 (라)/(가)	불용사유
19	폭력피해 이주여성 주거지원사업 운영지원	118,247	79,086	418	38,743	32.8	자립상담원 기존 인건비 3명분 편성하였으나, 2명 지원으로 1명분 불용(운영기관에서 공동생활가정 일부 반납으로 1명분 지원 취소) -공동생활가정 10호당 자립상담원 1명 지원하고 있으며, 운영기관(서울이주여성디지털터)에서 여성가족부 주거지원사업 추가 선정(LH10호)에 따라 관리편의 등을 위해 해원거리 공동생활가정 일부(5호, 시비)를 반납함에 따라 자립상담원 인건비 1명(시비) 예산 불용 발생
20	가정폭력피해자 직업훈련비 지원	79,824	44,190	17,817	17,817	22.3	가정폭력피해자 보호시설 입소자 감소 및 직업훈련 신청 저조로 인하여 집행잔액 발생
21	가정폭력피해자 보호시설 입소자 추가지원	5,075	3,235	-	1,840	36.3	정원대비 편성하였으나 입소자 현원 변동(감소)로 집행잔액 발생
22	거점 심리치료센터 운영	173,004	45,317	17,218	110,469	63.9	기간제근로자 1명 미채용(~'22.6월) 및 '22.8월 임기제공무원 채용에 따른 공무원 인건비 사용
23	우리동네키움센터 설치(균형발전특별회계)	6,970,834	4,110,058	385,000	2,475,776	35.5	당초 자치구 수요조사에 근거하여 30개소 목표로 예산편성하였으나, 입지조건에 맞는 공간 확보 어려움, 설계지연 등 공사일정 지연으로 19개소 확충으로 예산 불용 임차지원비 12개소 예산편성하였으나, 구소유공공시설 등 확보로 임차예산절감

〈표 2-16〉 불용액 1억원 이상 사업 현황

(단위 : 천 원)

연번	사업명	예산현액 (가)	지출액 (나)	이월액 (다)	보조금 반납금 (라)	불용		
						불용액 (마)	불용률 (마)/(가)	불용사유
◇ 불용액 1억원 이상 사업 : 총 23건, 802억 4,525만원								
1	어린이집 보육 교직원 처우개 선 지원	137,137,498	135,270,072	-	-	1,867,426	1.4	보육교직원 감소에 따른 어 린이집 보육교직원 처우개선 지원 소요액 감소로 국비 감 액 변경내시 되어 국비 감액 분 및 시비 매칭분 불용 발 생
2	어린이집 보육 교직원 인건비 지원	336,054,312	332,789,605	-	-	3,264,707	1.0	보육교직원 감소에 따른 인 건비 지원소요액 감소로 국 비 감액 변경내시되어 국비 감액분 및 시비 매칭분 불용 발생
3	어린이집 대체 교사 지원	22,914,471	20,907,357	-	-	2,007,114	8.8	어린이집 대체교사 지원 소 요액 감소로 국비 감액 변경 내시되어 국비 감액분 및 시 비 매칭분 불용 발생
4	어린이집 보조 교사 지원	114,452,001	113,163,195	-	-	1,288,806	1.1	어린이집 보조교사 지원 소 요액 감소로 국비 감액 변경 내시되어 국비 감액분 및 시 비 매칭분 불용 발생
5	가정양육수당 지원	115,422,978	109,685,600	-	-	5,737,378	5.0	가정양육수당 수혜대상 감 소로 국비 감액 변경내시되 어 국비 감액분 및 시비매칭 분 불용 발생
6	영유아 보육료 지원	562,599,012	547,834,866	-	-	14,764,146	2.6	영유아보육료 수혜대상 감 소로 국비 감액 변경내시되 어 국비 감액분 및 시비매칭 분 불용 발생
7	영아수당 지원	79,920,636	72,832,411	-	22,446	7,065,779	8.8	영아수당 수혜대상 감소로 국비 감액 변경내시 되어 국 비 감액분 및 시비매칭분 불 용 발생
8	아이돌봄 지원	47,199,220	42,786,195	-	-	4,413,025	9.3	사업계획변경(여성가족부 감 내시)에 따른 집행잔액 발생
9	우리동네키움 센터 운영(인 건비 지원)	36,256,248	30,819,988	-	432,031	5,004,229	13.8	센터 개소지연으로 인한 인 건비 집행잔액 발생
10	아동복지시설 운영지원	102,903,806	93,989,868	-	-	8,913,938	8.7	·시설 지원아동 수의 지속감 소로 아동 인원에 따른 시설 운영 추가보조금 불용 발생 ·종사자의 잦은 입퇴사로 인해, 퇴사후채용까지의 공백기간인 건비 불용 발생

(단위 : 천 원)

연번	사업명	예산현액 (가)	지출액 (나)	이월액 (다)	보조금 반납금 (라)	불용		
						불용액 (마)	불용률 (마)/(가)	불용사유
11	지역아동센터 운영지원(자체)	24,027,999	17,473,185	-	-	6,554,814	27.3	단일임금 적용 시설 예상보 다 하회 및 용역비 낙찰차액 등
12	아동복지시설 기능보강	725,786	487,873	-	1,950	235,963	32.5	자립지원전담기관 설치 예정 지 변경으로 공사범위(내용) 축소되어 공사비용 절감
13	가정위탁아동 지원	4,690,200	3,636,590	-	-	1,053,610	22.5	아동복지법 시행령 개정으로 '22년도 6월부터 만 24세 까지 보호대상아동 보호연장 이 가능해짐에 따라 자립정 착금 신청자 감소분 반영
14	전문가정위탁 전문아동보호 비 지원	360,000	82,500	-	111,000	166,500	46.3	보건복지부 내시인원(30명) 대비 실제지원대상(9명) 과 소 발생
15	보호종료아동 자립지원 체계 구축	588,246	234,242	-	32,879	321,125	54.6	자립지원전담기관 설치 지연 ( '22.11월 개소)으로 인건 비(1~10월분) 집행 잔액 발생
16	보호종료아동 자립지원 체계 구축(사업비)	857,440	461,440	-	1	395,999	46.2	자립지원전담기관 설치 지연 ( '22.11월 개소)으로 사업 비(1~10월분) 집행 잔액 발생
17	첫만남 이용권 지원	66,348,000	59,138,000	-	-	7,210,000	10.9	보건복지부 출산정책과 -2051(2022.5.31.)호 및 2647(2022.7.21.)호에 의 거 국비 예산 감액에 따른 차액 미교부로 집행잔액 발 생
18	한부모가족자 녀 양육비 등 지원	68,712,000	61,001,312	-	3,500,344	4,210,344	6.1	29,486가구(2021.12월 기준)에서 28,261가구 (2022.12월 기준)로 지원 대상자 감소하여 집행잔액 발생
19	청소년한부모 아동양육 및 자립지원	1,086,000	754,619	-	85,691	245,690	22.6	국시비 매칭사업으로, 한부 모 아동양육비(중위소득 60%이하)로 월 20만원을 받는 가구는(복지급여를 지 원받는 청소년한부모의 92%) 차액 15만원만 지급 하여 집행잔액 발생
20	전출금(한부모 가족 하수도요 금 감면)	158,436	11,878	-	-	146,558	92.5	한부모가정 중 다자녀, 유공 자가정 등 중복지원 제외되 어 집행잔액 발생



(단위 : 천 원)

연번	사업명	예산현액 (가)	지출액 (나)	이월액 (다)	보조금 반납금 (라)	불용		
						불용액 (마)	불용률 (마)/(가)	불용사유
21	거점 심리치료 센터 운영	173,004	45,317	-	17,218	110,469	63.9	기간제근로자 1명 미채용 (~'22.6월) 및 '22.8월 임 기제공무원 채용에 따른 공 무원 인건비 사용
22	국공립 어린이 집 확충(균형 발전특별회계)	24,277,622	21,485,764	-	-	2,791,858	11.5	확충비용이 비교적 적게 소 요되는 공동주택 관리동 어 린이집, 민간가정어린이집 장기임차 전환사업 등을 적 극 추진함에 따른 예산절감
23	우리동네키움 센터 설치(균 형발전특별 회계)	6,970,834	4,110,058	-	385,000	2,475,776	35.5	당초 자치구 수요조사에 근 거하여 30개소 목표로 예산 편성하였으나, 입지조건에 맞는 공간 확보 어려움, 설 계지연 등 공사일정 지연으 로 19개소 확충으로 예산 불용 임차지원비 12개소 예산편성 하였으나, 구소유공공시설 확보로임차예산절감

### ◇ ‘서울공공(안심) 키즈카페 조성’ 사업(계속)

#### (가) 사업 및 결산 개요

- ‘서울공공(안심) 키즈카페 조성’ 사업은 부모의 돌봄 부담을 낮추고 아동이 안심하고 뛰어놀 수 있는 키즈카페를 조성하여 아동의 놀권리를 보장하기 위하여 전액 시비로 추진하는 사업임.
- 동 사업의 2022회계연도 예산액은 69억 4,288만원으로, 이후 예산 집행과정에서 67억 1,137만원을 지출하고 4,086만원을 사고이월하여 불용액은 1억 9,065만원으로 불용률 2.7%로 나타남.

〈표 2-17〉 ‘서울공공(안심) 키즈카페 조성’ 사업, 2022회계연도 결산조사

(단위 : 천원)

예산과목	예산액 (추경포함)	예산현액	지출원인 행위액	지출액	사고이월액	불용액	불용률 (%)
계	6,942,879	6,942,879	6,752,229	6,711,367	40,862	190,650	2.7
201-01 사무관리비	102,000	102,000	83,109	83,109	-	18,891	18.5
308-01 자치단체 경상보조금	207,000	207,000	59,200	59,200	-	147,800	71.4
401-01 시설비	43,879	43,879	40,862	-	40,862	3,017	6.9
403-01 자치단체 자본보조	6,590,000	6,590,000	6,569,058	6,569,058	-	20,942	0.3

- 결산 내역을 예산과목별로 살펴보면 서울안심 키즈카페 선정 및 자문위원회 운영비, 매뉴얼 제작 등을 위한 사무관리비에서 1,889만원, 구립 서울형 키즈카페 프로그램 운영비를 위한 자치단체경상보조금에서 1억 4,780만원, 시립형 키즈카페 설치 관련 설계비 등을 위한 시설비에서 301만원, 시립형을 제외한 구립 서울형 키즈카페 조성 지원을 위한 자치단체자본보조에서 2,094만원의 불용이 발생하였음.
- 특히 시립형을 제외한 푸른도시국 소관으로 공원 내 설치하는 키즈카페와 여성가족정책실 소관으로 자치구에 설치하는 구립 서울형 키즈카페 운영비를 위해 편성된 자치단체경상보조금 2억 700만원 중 5,920만원이 지출되고 1억 4,780만원이 불용되어 해당과목에 편성된 예산의 71.4%가 불용된 점에서 부정적으로 평가할 수 있을 것임.
- 2023년도 예산안에 대한 상임위 예비심사 중 파악된 바로는 2022년도에 푸른도시국 소관으로 공원 내 설치하는 키즈카페 6개소와 여성가족정책

실 소관으로 자치구에 구립 서울형 키즈카페 19개소로 총 25개소의 키즈 카페를 설치할 예정이었으나 자치구별 유희공간 발굴에 대한 어려움 등의 문제로 2022년도에 5개소만 설치 및 운영되어 나머지 14개소의 운영비가 그대로 불용되었음.

〈표 2-18〉 '22년도 구립 서울형 키즈카페 조성 추진현황

▶ 총 21개소 : 4개소 운영 중, 17개소 조성 중 ('22.11.14 기준)

구분	연번	자치구	대상지	면적	추진현황	개소 (예정)일
자치구	1	종로	성균관로 91(혜화동)	353㎡	운영중	'22.05
	2	중랑	용마산로 209(면목4동)	641㎡		'22.08
	3	동작	상도로15가길 14(상도3동)	192㎡		'22.11
	4	양천	목동남로 106-23(신정7동)	456㎡		'22.11
	5	성동	무수막18길1(금호2·3가동)	318㎡	설치중	'22.12
	6	강서	수명로2길 50(발산1동)	161㎡		'23.01
	7	광진	자양동 2-2외(자양4동)	464㎡		'23.03
	8	동작	여의대방로36길 11, 4층(대방동)	288㎡		'23.03
	9	영등포	대림동 990-80(대림2동)	521㎡		'23.03
	10	중구	만리재로 175중림동	318㎡		'23.04
	11	마포	상암산로 1길 71(상암동)	600㎡		'23.07
	12	강북	오현로 208(번3동)	205㎡		'23.07
	13	도봉	마들로 668(도봉2동)	230㎡		'23.07
	14	서초	양재동 90-1(양재1동)	481㎡		'23.08

구분	연번	자치구	대상지	면적	추진현황	개소 (예정)일
	15	강 동	성내로6길 16(성내동)	469㎡		'23.10
공원내 설치	16	양 천	신월동 1004(강월공원)	200㎡		'23.06
	17	성 북	종암동 134-3(별집공원)	160㎡		'23.07
	18	서 초	바우피로12길 40(문화예술 공원)	160㎡		'23.08
	19	노 원	하계동 271-1(중평공원)	500㎡		'23.10
	20	양 천	목동 921(오목근린공원)	380㎡		'23.10
	21	송 파	잠실동 230(잠실근린 공원)	550㎡		'23.10

- 2022년도 예산안 제출시 집행부서는 '22년도에 푸른도시국에서 공원 내 설치하는 키즈카페를 포함하여 총 25개소의 서울형 키즈카페 조성하고 이를 운영하기 위해 25개소에 2,200만원씩 총 5억 5천만원을 자치단체경상보조금 과목으로 편성하였으나, 본예산 심의과정에서 키즈카페 조성 지연에 따른 불용이 예상되어 2억 7백만원으로 감액 조정되었음.
- 또한 2022년도 제2회 서울특별시 추가경정예산안에 대한 상임위 예비심사 과정에서 2022년 6월말 기준 운영 중인 키즈카페는 종로구에 1개소로 종로구 포함 연내 개소 예정인 키즈카페 6개소를 제외하면 나머지 키즈카페들은 2023년이나 개소될 예정으로 키즈카페 프로그램 운영비 등의 불용이 예상되는 바, 추경안에 편성된 시립형 키즈카페 설치를 위한 설계비 등의 예산에 대해 예산 변경 등 다른 수단으로 해결하는 방안에 대한 검토를 지적인 바 있음.

- 예산의 불용은 의회의 심의를 거쳐 시장의 동의 하에 편성된 예산을 집행하는 과정에서 구체적인 명분이나, 적극적인 검토 없이 의회의 예산 심의권을 무력화 시키는 결과를 초래할 수 있으며, 예산의 효율적 집행을 저해하는 행정편의적 양태로 평가할 수 있음.
- 따라서 시민의 세금이 적기에 필요한 곳에 쓰일 수 있도록 집행과정에서 연내사용가능성을 면밀하게 따져보고 예상할 수 있는 불용에 대해서는 감추경을 통해 필요한 곳에 재원이 활용될 수 있도록 신속하고 합리적인 예산집행이 필요하다 할 것임.
- 또한 향후 집행부는 불용액을 최소화하기 위해 자치구별 유휴공간 발굴이 필요한 사업에 대해서는 예산 편성시 자치구 수요조사뿐만 아니라 현실적인 공간 마련 등 종합적인 검토가 필요해 보임.

## ◇ ‘지역아동센터 운영지원(자체)’ 사업

### (가) 사업 및 결산 개요

- ‘지역아동센터 운영지원(자체)’ 사업은 지역아동센터 국비 보조 운영비 지원사업과 별개로 관내 지역아동센터에 운영비 및 종사자 처우개선비 등을 추가 지원하기 위한 순수 시비 사업임.
- 동 사업의 2022회계연도 당초 예산액은 261억 4,235만원으로, 이후 예산 집행과정에서 21억 1,435만원을 변경한 예산현액은 240억 2,780만원이고, 지출액은 174억 7,319만원을 사용하여 불용율은 27.3%(불용액 65억 5,481만원)로 기록됨.

〈표 2-18〉 ‘지역아동센터 운영지원(자체)’ 사업, 2022회계연도 결산조사

(단위 : 천원)

예산과목	예산액 (추경포함)	전용사용	변경사용	예산현액	지출액	불용액	불용율 (%)
계	26,142,352	-	△2,114,353	24,027,999	17,473,186	6,554,813	27.3
201-01 사무관리비	432,425	-	-	432,425	331,919	100,506	23.2
203-03 시책추진 업무추진비	3,600	-	-	3,600	3,575	25	0.7
307-10 사회복지시설 법정운영비보조	25,706,327		△2,114,353	23,591,974	17,137,692	6,454,282	27.3

- 예산과목별 세부적으로 불용액을 살펴보면 단일임금 적용시설 회계처리 지원 및 비영리법인화 컨설팅 지원을 위한 사무관리비에서 1억 50만원, 법인시설 단일임금 적용에 따른 조정수당과 종사자 복지포인트 지원 등을 위한 사회복지시설 법정운영비보조에서 64억 5,428만원 불용이 발생하였음.
- 서울특별시는 2020년 7월부터 지역아동센터 종사자의 직업안정성 및 사기진작을 통해 아동에 대한 안정적·정서적 서비스를 강화하기 위해 공공성이 확보된 법인시설에 대해 사회복지시설 단일임금을 적용하고 있으며, 개인시설에 대해서는 법인전환시까지 단일임금의 65% 수준의 처우개선비를 지원하고 있음.

〈표 2-19〉 서울시 지역아동센터 현황

(23.05.기준, 개소, 명)

시설수	개인시설		법인시설				운영현황	
	개인	단체	공·구립		법인	사회적협동조합	종사자수	이용정원 (현원)
			직영	위탁				
419	122	16	2	36	119	124	1,043	12,275 (11,259)
(100%)	138(32.9%)		281(67.1%)					

**(나) 반복적인 불용액 발생**

- ‘지역아동센터 운영지원(자체)’ 사업 중 사회복지시설 법정운영비보조 과목에 대한 예산은 개인시설에서 법인시설로 전환한 시설 종사자들에게 단일임금 적용을 하여 보건복지부의 지역아동센터 인건비(운영비)와의 차액을 조정수당을 통해 추가 지급하는 것인데, 2022년 단일임금 적용대상로 315개소를 목표로 예산을 산출 및 편성하였으나 실제로는 단일임금 적용시설이 265개소에 그쳐 조정수당 미지급으로 인해 예산집행이 이루어지지 못한 것임.
- 동 사업의 최근 3년 간의 예산집행 현황내역을 살펴보면, 불용액이 2020년 14억원(불용률 11.4%), 2021년 35억원(불용률 18.5%), 2022년 65억원(불용률 27.3%)이 발생하여 3년간 총 115억원에 달하는 예산이 그대로 불용되었음. 그 사유 역시 매년 반복적으로 “단일임금 적용대상 시설 개소수가 예상보다 감소”로 들고 있음.

**<표 2-20> ‘지역아동센터 운영지원(자체)’ 사업, 최근 3년간 불용사유**

(단위 : 천원)

연도	예산현액 (가)	지출액 (나)	불용		
			불용액 (다)	불용률 (다)/(가)	불용사유
계	55,479,207	43,975,764	11,503,443	20.7%	
2020	12,436,984	11,015,109	1,421,875	11.4%	· 코로나19로 인한 보건복지부 업무과중으로 조합승인 지연되어 단일임금 적용대상 조합 개소수 감소, 코로나19로 인한 행사 제한 및 교육 연기 등으로 소요액 감소
2021	19,014,224	15,487,470	3,526,754	18.5%	· 용역비 단가 절감으로 인한 잔액 및 낙찰차액, 단일임금 적용 개소수 감소

연도	예산현액 (가)	지출액 (나)	불용		
			불용액 (다)	불용률 (다)/(가)	불용사유
계	55,479,207	43,975,764	11,503,443	20.7%	
2022	24,027,999	17,473,185	6,554,814	27.3%	· 단일임금 적용 시설 예상보다 감소 및 용역비 낙찰차액 등

- 특히 해마다 불용액과 불용률이 계속 늘어나고 있음에도 별다른 개선 방안이나 돌파구 마련이 없이 사업 예산은 매년 증액되면서 2022년도 불용액은 65억 5,481만원(불용률 27.3%)으로 불용액 최고치를 기록하였는데 이는 전년대비 80%나 늘어난 수치임.
- 지역아동센터의 법인화는 2019년 우리동네키움센터 확충 계획에 따라 두 시설 간 시설 이용대상과 지원내용이 중복되어 운영에 어려움을 호소하는 지역아동센터 종사자들을 위해 집행기관에서 서울시 사회복지종사자 단일임금제 적용을 약속하면서 그 조건으로 공공성을 요구했는데 그 기준이 바로 법인화였음.
  - 그러나 「아동복지법」에 따라 운영되는 지역아동센터는 사실상 법인센터와 개인센터의 역할이나 기능과 역할이 동일함에도 불구하고 무조건적으로 법인 전환만을 추진한 결과는 최소 3년간 115억원 예산 불용으로 나타났다.
- 현재 집행 중인 관련 예산이라도 연내사용가능성을 면밀하게 따져보고 감추경을 통해 필요한 곳에 재원이 활용될 수 있도록 합리적인 예산운영이 시급하다 하겠음.



### 3. 기금운용 관련

#### 가. 기금운용 결산 총괄

- 여성가족정책실 소관 기금은 ‘성평등기금’ 1종이 설치·운용 중임. 동 기금의 2022년도 말 현재 조성액 총액은 239억 5,803만원으로, 이는 전년도말 현재액(235억 1,420만원)에서 2022회계연도에 13억 2,801만원이 조성되고, 이 가운데 8억 8,418만원을 사용하고 남은 것으로 전년대비 4억 4,383만원이 늘어났음..

〈표 3-1〉 2022년도 성평등기금 조성 총괄표

(단위 : 천 원)

기금명	전년도말 조성액 (①)	2022년도 증감액			당해연도말 조성액 (⑤=①+②)
		계 (②=③-④)	조성액 (③)	사용액 (④)	
계	23,514,199	443,827	1,328,010	884,182	23,958,026

- 2022년도 동 기금 운용에 대한 구체적 운영내역을 살펴보면, 수입의 주요 원천은 ‘전입금(36.5%)’와 ‘이자수입(41.2%)’, 그리고 ‘예치금회수(19.1%)’로 구성되고,
  - 지출은 주로 ‘비용자성사업비(고유목적사업비)(52.9%)’와 ‘예치금(46.1%)’에 사용한 것으로 나타남.

〈표 3-2〉 2022년도 성평등기금 운용내역

(단위 : 천 원)

수입			지출		
구분	금액	비율(%)	구분	금액	비율(%)
계	1,642,209	100	계	1,642,209	100
전입금	600,000	36.5	비용자성사업비 (고유목적사업비)	869,125	52.9
용자회수	-	-			
예탁금원금회수	-	-	기본경비	15,507	0.9
예치금회수	314,199	19.1	예치금	758,026	46.1
이자수입	676,769	41.2			
기타수입	51,240	3.1	예탁금	-	-

## 나. 기금운용에 대한 검토의견

### 1) 기금 활용의 효율성 및 운용 적합성 제고

- ‘성평등기금’은 「지방자치법」 제159<sup>10)</sup>, 「양성평등기본법」 제42조<sup>11)</sup> 및 「서울특별시 성평등 기본 조례」 제39조<sup>12)</sup>에 따라 남녀평등의 촉진과 여성의 사회참여 확대 등 여성발전을 위한 정책의 추진을 위한 목적으로 1996년

10) 「지방자치법」 제159조(재산과 기금의 설치) ① 지방자치단체는 행정목적 달성을 위한 경우나 공익상 필요한 경우에는 재산(현금 외의 모든 재산적 가치가 있는 물건과 권리를 말한다)을 보유하거나 특정한 자금을 운용하기 위한 기금을 설치할 수 있다.

② 제1항의 재산의 보유, 기금의 설치·운용에 필요한 사항은 조례로 정한다.

11) 「양성평등기본법」 제42조(기금의 설치 등) ⑤ 지방자치단체는 양성평등 실현을 촉진하기 위하여 지방양성평등기금을 설치할 수 있으며, 이에 필요한 사항은 조례로 정한다.

12) 「서울특별시 성평등 기본 조례」 제39조(기금의 설치) ① 시장은 성평등을 촉진하기 위한 정책의 원활한 추진을 위하여 기금을 설치한다.

② 제1항에 따른 기금은 다음 각 호의 재원으로 조성한다.

1. 일반회계로부터의 전입금
2. 기금의 운용으로 생기는 수익금
3. 그 밖의 수입금

에 설치되었음.

- 2016년 「서울특별시 성평등 기본 조례」의 개정으로 기금의 명칭이 ‘여성발전기금’에서 현행 ‘성평등기금’으로 변경된 바 있음.
- 기금 운용에 있어 고유목적사업의 비율이 높을수록 기금이 효율적으로 활용된다고 할 수 있는데, 이는 시민의 세금으로 조성된 기금이 고유목적 사업에 시의적절하게 사용되지 않거나 미진하게 사용되면서, 관련 기금을 은행금고와 재정투융자 기금에 과도하게 예치·예탁하는 것은 효율적 예산운용에 있어서도 바람직하지 않기 때문임.
- 최근 5개년 동안의 성평등기금 운용현황을 살펴보면, 고유사업비의 집행비율이 지속적으로 늘어나고 있어 기금 활용의 효율성이 개선되고 있다고 할 수 있음.

〈표 3-3〉 연도별 성평등기금 운용내역 내역

(단위 : 천 원)

기금	지출액						
	계	고유목적사업비		기본경비		예치금/예탁금	
		금액	비율	금액	비율	금액	비율
2018	905,214	676,102	74.69%	42,968	4.75%	186,144	20.56%
2019	1,149,346	899,475	78.26%	15,184	1.32%	234,687	20.42%
2020	1,363,617	839,019	61.53%	18,523	1.36%	506,075	37.11%
2021	1,676,288	1,016,322	60.63%	19,450	1.16%	640,516	38.21%
<b>2022</b>	<b>1,642,209</b>	<b>869,125</b>	<b>52.91%</b>	<b>15,507</b>	<b>0.93%</b>	<b>758,026</b>	<b>46.15%</b>
<b>평균</b>	<b>1,347,335</b>	<b>860,009</b>	<b>65.60%</b>	<b>22,326</b>	<b>1.90%</b>	<b>465,090</b>	<b>32.49%</b>

- 기금은 「지방자치법」 및 기타 법령과 조례를 근거로 특정한 목적을 위해 설치·운영됨. 일반회계 예산은 의회의 심의와 의결을 받고 집행해야 하지만 기금은 그 운용에 있어서 집행부의 자율성이 폭넓게 인정되고, 집행부의 의지에 따라 독립적으로 운영할 수 있음.
- 또한 상당수 기금이 정책사업의 지출금액 20% 범위 내에서 의회의 의결 없이 기금운용계획을 변경할 수 있고, 정책사업 금액이 변경되지 않는 범위 내에서 세부항목간 변경이 허용되고 있어 의회의 통제를 받지 않는 수단이 될 우려가 있음.
- 이에 기금이 목적 외로 사용되는 일이 없도록 기금운용계획 단계에서 「지방자치단체 예산편성 운영기준 및 기금운용계획 수립기준」을 준수하고, 기금운용계획의 변경은 최소화해야 할 것이며, 기금운용계획의 변경 시 반드시 법정 절차를 준수하여 적정하게 관리·운용되어야 함.

## 2) 기금 운용 건전성 개선 및 재원확보의 한계

- 기금의 고유목적사업의 안정적 추진을 위해서는 기금확충 재원이 안정적이어야 하나, 성평등기금은 지속적으로 일반회계 전입금이나 예탁금원금 회수를 통해 기금이 운용되고 있음.

〈표 3-6〉 연도별 성평등기금 운용내역(수입)

(단위 : 천 원, %)

구분	수입액						
	계	전입금	용자회수	예탁금 원금회수	예치금회수	이자수입	기타수입
2018	1,363,617 (100.0)	600,000 (44.0)	- (-)	100,000 (7.3)	234,687 (17.2)	428,930 (31.5)	- (-)
2019	1,676,288 (100.0)	600,000 (35.8)	- (-)	- (-)	506,075 (30.2)	566,989 (33.8)	3,224 (0.2)
2020	1,661,480 (100.0)	600,000 (36.1)	- (-)	- (-)	640,517 (38.6)	419,883 (25.3)	1,080 (0.1)
2021	1,515,506 (100.0)	- (-)	- (-)	600,000 (39.6)	541,103 (35.7)	361,415 (23.8)	12,988 (0.9)
<b>2022</b>	<b>1,642,209</b> <b>(100.0)</b>	<b>600,000</b> <b>(36.5)</b>	<b>-</b> <b>(-)</b>	<b>-</b> <b>(-)</b>	<b>314,199</b> <b>(19.1)</b>	<b>676,769</b> <b>(41.2)</b>	<b>51,240</b> <b>(3.1)</b>

- 2021회계년도 서울시 기금운용 성과분석 보고서(2022.12)에 따르면 성평등기금은 기금운용의 건전성 지표인 일반회계 전입금 타회계 의존율이 높아 전년도에 개선권고를 받았으며, 집행부는 조치계획으로 “자체재원을 마련할 수 있는 기금은 자체재원 조성을 확대하고, 자체재원이 없는 기금은 불필요한 사업 편성을 지양하여 전입금 규모 축소”하겠다고 밝힌 바 있음.

〈표 3-7〉 전년도 개선권고 사항 조치계획

평가지표	권고사항	해당 기금	3년 연속 해당 여부	조치계획
기금운용의 건전성 (타회계 의존율)	타회계 의존율이 50% 이상인 개별기금은 일반회계 통합 및 수입구조 개선 조치 필요	성평등기금	○	자체재원을 마련할 수 있는 기금은 자체자원 조성을 확대하고, 자체재원이 없는 기금은 불필요한 사업 편성을 지양하여 전입금 규모 축소
		체육진흥기금	○	
		남북교류협력 기금	X	
		대회협력기금	X	

- 이와 관련하여 2021회계년도에는 일반회계 전입금 대신 예탁금원금회수(6억원)를 통해 기금수입을 운용하였으나 이는 기금의 건전성을 개선하기보다는 서울시 재정부족을 사유로 편성한 것으로 2022년에는 다시 일반회계 전입금에서 6억원을 편성하였음.
- 즉 성평등기금은 일반회계 전입금으로 기금이라는 예산운용방식을 빌어 해당 고유목적사업을 편성·집행하고 있는 측면이 있는 바, 이러한 자원 조달방식은 기금의 자주성과 안정성을 저해하는 측면이 있다는 점에서 기금운용 및 사업 수행에 내실화가 필요함.
- 또한 성평등기금은 기금의 원금이라 할 수 있는 예탁금을 1999년까지 100억원, 2007년까지 200억원을 조성해 이후 240억원대를 유지하고 있었으나<sup>13)</sup>, 최근 지속적인 이자수입 감소 및 코로나19로 인한 서울시 재정 악화 등으로 인해 2018년에 1억원, 2021년에 6억원의 예탁금원금을 회수

13) 공주, 강희영, 최희주(2020), “서울시 성평등기금 운영평가와 개선방안 연구”, 서울시여성가족재단. pp. viii,

하여 지출한 바 있음. 2022년말 예탁금은 232억원으로 그 규모가 축소되고 있다는 점을 고려할 때 동 기금의 재원확보에서 한계가 노출되고 있다고 할 수 있음.

〈표 3-8〉 2022년말 성평등기금 조성규모(자산)

(단위 : 백만원)

'22년 총조성액		'22년 총사용액		순 조성	
24,842		884		23,958	
전년도말 조성액	23,514	사업비	869	예치금	758
당해연도 조성액	1,328	기타지출	15	예탁금	23,200

- 한편 성평등기금의 존치여부와 관련하여 성평등기금이 갖는 상징성은 일정 정도 인정된다고 하더라도, 동 기금에서 추구하는 설립목적은 일반회계 운용의 취지와도 부합하며 기금사업에서 이루어지는 공모사업 또한 일반회계를 통해 추진할 수 있다는 점을 고려하여 재정운용의 투명성 등을 위하여 장기적이고 종합적인 검토가 필요할 것으로 사료됨.