

문서번호	예방과-5429	시 민		
결재일자	2015. 4. 1.	담당자	검사지도팀장	예방과장
공개여부	대시민공개	나국진	한천복	임흥식
방침번호		협 조	대응총괄팀장 홍보교육팀장	
				소방서장 04/01 김재병 한상우 김기원

함께 만드는 서울, 함께 누리는 서울

선제적 대응체계 구축 및 안전환경 조성을 위한

홍대클럽 소방안전관리 종합대책



마포소방서
(예 방 과)

사전 검토항목

☞ 해당사항이 있는 부분에 ‘■’ 표시하시기 바랍니다. (※ 비고 : 필요시 검토내용 기재)

구 분	사전 검토항목 점검 사항	검토 완료	해당 없음	비 고
시 민 참 여	● 시민 의견 반영 및 사업 참여 방안을 검토하하셨습니까? 예) 청책토론회, 설문조사, 시민공모 등	<input type="checkbox"/>	<input checked="" type="checkbox"/>	
전 문 자 문	● 관련 전문가 의견을 반영하하셨습니까? 예) 자문위원회 개최, 타당성 검토, T/F 운영 등	<input type="checkbox"/>	<input checked="" type="checkbox"/>	
갈 등	● 이해 당사자 간 갈등발생 가능성을 검토하하셨습니까? 예) 주택가 공공주차장 조성, 택시 불법영업 단속 등	<input type="checkbox"/>	<input checked="" type="checkbox"/>	
사 회 적 배 려	● 사회적 약자에 대한 배려를 검토하하셨습니까? 예) 여성, 아동, 장애인, 한부모 가정 등	<input type="checkbox"/>	<input checked="" type="checkbox"/>	
선 거 법	● 공직선거법에 저촉 여부를 검토하하셨습니까? 예) 홍보물 배포, 표창수여, 경품지급, 기부행위 등	<input type="checkbox"/>	<input checked="" type="checkbox"/>	
안 전	● 시민 안전 위험요인과 안전대책을 검토하하셨습니까? 예) 장소·시설물 점검, 안전관리 인력확보 등	<input type="checkbox"/>	<input checked="" type="checkbox"/>	
타 기 관	● 타 기관 협의·협력(타 자원 활용 등)을 하하셨습니까? 예) 중앙부처, 타 지자체, 투자·출연기관, 민간단체 등	<input type="checkbox"/>	<input checked="" type="checkbox"/>	
홍 보	● 사업홍보 방안을 검토하하셨습니까? 예) 보도자료, 기자 설명회, 현장 설명회 등	<input type="checkbox"/>	<input checked="" type="checkbox"/>	
바 른 우 리 말	● 서울시 행정 순화어 목록을 확인하하셨습니까? 예) 별첨, 첨부 ⇒ 붙임, 가이드라인 ⇒ 지침 등	<input checked="" type="checkbox"/>	<input type="checkbox"/>	

선제적 대응체계 구축 및 안전환경 조성을 위한

홍대클럽 소방안전관리 종합대책

최근 '홍대 클럽데이' 부활 등 다중이 운집하는 홍대주변 문화의 거리 내 클럽에 대한 비상구 폐쇄 등 불법행위 근절 및 화재 위험성 등 문제점을 개선하기 위한 안전관리 종합대책 임.

I 추진배경

- 국민일보(2015.03.02.) 20면
 - “4년만에 재개 홍대 클럽데이 뜨거운 부활... 첫 공연에 2,000여명 몰려”
- 조선일보(2014.05.06.) A1~2면
 - “설마가 막아버린 비상구”
- 조선일보(2014.05.14.) A8면
 - “홍대 앞 노래방의 비상구는 없었다”
- SBS TV(2014.05.23. 20:00뉴스)
 - “어둡고 북적거리는 클럽... 불나면 속수무책”
- 중앙일보(2014.06.16.) 8면
 - “화재 무방비 달라진게 없다... 홍대앞 클럽가보니”
- 마포소방서 주요업무계획 「인명피해 우려시설 안전관리 대책 강화」

II 현실태 및 문제점

- 홍대클럽 정의

- 일반음식점으로 무대부 설치 춤을 추거나 음악공연을 하는 업소
- 영업형태 : 음악 감상(댄스), 밴드공연 + 음료 및 주류 판매
 - 입장료는 1만 ~ 1만 5천원, 음료·맥주 등 주문 시 추가요금

〈 흥대 라이브 클럽데이 〉

- 영업형태
 - 티켓 한 장으로 흥대일대 클럽과 소규모 공연장을 돌며 뮤지션 라이브 공연을 관람하는 문화행사 (춤 추는 행위 없음 : 일반클럽과 차이점)
- 행사일 : **매월 마지막주 금요일**
- 금액 : 2만원
- 참여 수(2015.3.31.기준) : **10개소(클럽 8개, 공연장 2)**

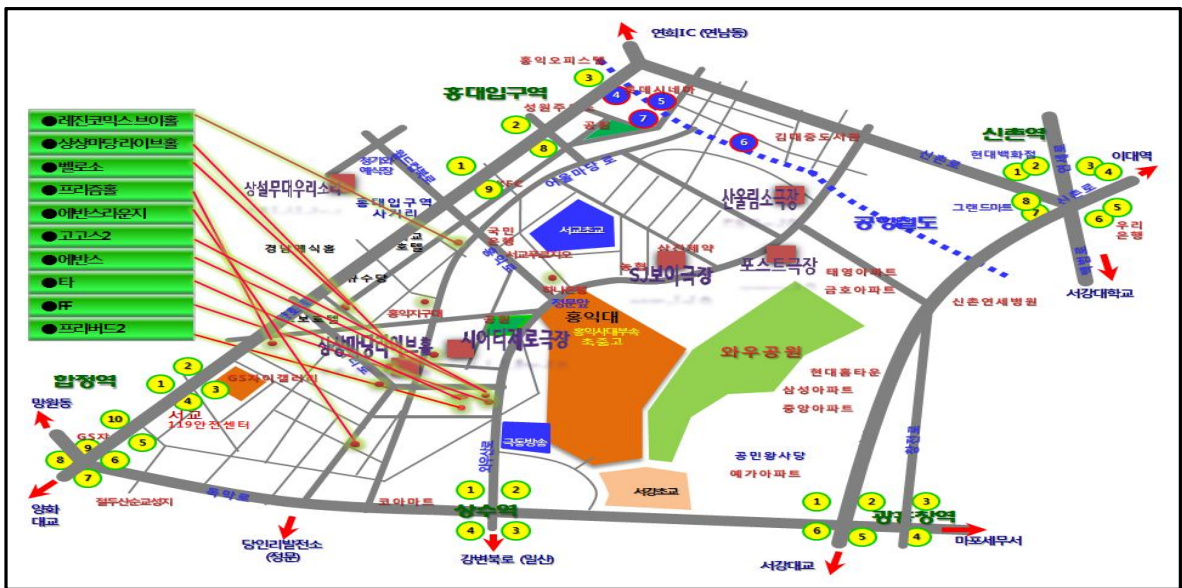

- 영업시간 : 당일 20:00 ~ 익일 06:00 (피크시간, 23:00~02:00)
- 이용연령 : 20대 초반 ~ 30대, 외국인



클럽내부 모습



공연 모습

□ 문 제 점

- 영업장 면적대비 수용인원이 많아 비상구로 대피 시 병목현상 발생
- 영업상 편의 및 종업원 등 안전 불감증으로 비상구 시건행위 발생
- 취객 돌출 행동 및 공간지각 능력 저하로 유사 시 자력대피 곤란
- 비상구, 소방시설 관리부실 등 화재위험성에 대한 영업주 인식 부족
- 불법 증축(복층구조)으로 영업장 면적 증가 및 비상구 미 확보
- 불법 주·정차된 차량으로 인해 소방력의 신속한 현장 접근 곤란
- 업종이 일반음식점으로 등록되어 영상음향차단장치, 피난유도선 등이 설치되지 않아 유사시 피난이 용이하지 않음.
- 유흥형태의 다중이용시설이나 법령 기준상 기존 완비증명서 교부 대상으로 스프링클러설비 등 자동소화설비 강화 적용 불가

Ⅲ 현 황

- 홍대클럽 : 38개소(2015.3.31.기준) - 붙임1참조
- 세부현황

면 적 별(m ²)					층 별					
50~100	100~200	200~300	300~400	400이상	-2	-1	1	2	3	-1~-2
5	12	9	3	9	5	28	1	1	1	2

※ 업소 대부분이 홍익대 인근 서교동에 위치

Ⅳ 그간 추진실적

- 비상구 등 집중단속 및 소방특별조사
 - 기 간 : 2014. 05. 06. ~ 2015. 03. 31.

○ 결 과 : 불량 24개소 34건(과태료 6, 구청통보 8, 시정명령 20) - 불임2,3참조

- 1차('14.50.06) : 양호 5, 불량 4, 미실시 8
- 2차('14.05.16) : 양호 16, 미실시 4 * 현지시정 8
- 3차('14.05.23) : 양호 15, 불량 1, 미실시 4 * 현지시정 8
- 4차('14.05.29) : 양호 7, 불량 2, 미실시 8 * 현지시정 1
- 5차('14.05.30) : 양호 13, 불량 2, 미실시 2
- 6차('14.05.31) : 양호 14, 불량 2, 미실시 1 * 현지시정 2
- 7차('14.06.13) : 양호 14, 미실시 3 * 현지시정 4
- 8차('14.06.20) : 양호 12, 불량 2, 미실시 3
- 9차('14.09.25~10.14) : 양호 22, 불량 7, 미실시 3
- 10차('14.11.14) : 양호 3, 불량 3, 미실시 2
- 11차('14.12.05~12.19) : 양호 30, 불량 2, 미실시 11 * 불량 2 - 기 발부대상
- 12차('15.02.01~02.28) : 양호 38, 불량 1, 미실시 4
- 13차('15.03.01~03.31) : 양호 35, 미실시 8



합동 비상구 불시단속(구청)



합동 비상구 불시단속(구청)

□ **홍대클럽 관계자 자율안전관리**

- 홍대 클럽 소방안전협의체 구성 운영 : 사)홍대문화관광콘텐츠진흥원
- 화재예방 자정결의대회 개최('14. 6. 17.) ⇒ 클럽 관계자 36명 참석
- 화재예방을 위한 안내문 및 협조 공문 발송 : 2회
 - 2014. 10. 24. : 템페라 등 32개소
 - 2015. 01. 30. : 홍대관광특구추진연합회

○ 자진 소방시설 설치 : 10개소

대 상	소방시설	대 상	소방시설
뉴NB2	자동영상음향차단장치	브랜드유	자동영상음향차단장치
엔비1	자동영상음향차단장치	코쿤1	자동영상음향차단장치
코 쿤	자동영상음향차단장치	베 라	자동영상음향차단장치
인 썸	자동영상음향차단장치	틴 판	자동영상음향차단장치
틴 팬	자동영상음향차단장치	엠 투	자동영상음향차단장치



자정결의대회

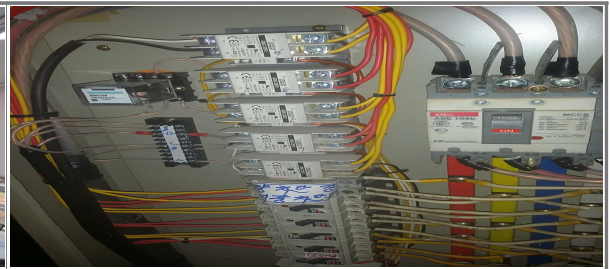

자동영상음향 차단장치

□ 홍대클럽 주변 비상구 안전관리 캠페인

○ 일 시 : 2014. 12. 23.(화) 16:00

○ 동 원 : 66명(소방 20, 의용소방대원 46) ※ 대학생의용소방대원 4명 포함

○ 내 용

- 비상구 안전스티커 부착, 안전관리 안내문 배포
- 장애물 방치 및 폐쇄 등 위법행위 계도 및 홍보



안내문 배부



가두 캠페인

□ 홍대클럽 관계자 간담회 개최

○ 일 시 : 2014. 12. 05. ~ 12. 19.

○ 방 법 : 현장방문

○ 내 용

- 피난·방화시설, 소방시설 등 관리유지 방안
- 방화구획, 증층 등 건축관련 법규 유지 사항
- 클럽이용객에 대한 피난 대피요령 숙지, 관계자 고충 상담 등

○ 참 석 : 34명(홍대클럽 관계자)

□ 홍대클럽 소방안전협의회 개최

○ 일 시 : 2014. 06. 17.(화)

○ 방 법 : 마포구청(구의회 다목적실)

○ 내 용

- 소방안전 및 재난예방 자정결의대회 개최
- 홍대클럽 안전관리 방안 및 소방안전교육
- 홍대클럽 안전관리 방안을 위한 자유토론 등



자율 안전관리 안내



소방안전교육

□ 홍대클럽 취약대상 맞춤형 현지적응훈련

○ 기 간 : 2014. 11. 01. ~ 12. 18.

○ 대 상 : 6개소(업소면적 500㎡이상) / (대상별 각 2회)

○ 내 용

- 클럽 위치 파악 및 차량 부서 위치 확인
- 클럽 내부에서 TRS무전기 통신 가능여부 확인

- 내부 구조 확인 및 대피, 구조, 진압대책 강구
 - 유사시 클럽이용객들에 대한 피난 대피방법 관계자 교육
- 결 과 : 인원 157명(소방 128, 관계자 29), 차량 24대(지휘 12, 펌프 12)



현지적응훈련

현지적응훈련

홍대클럽 주변 다중이용업소 화재예방순찰

- 일 시 : 2014. 01. 29. ~ 02. 02.
- 장 소 : 홍대문화의 거리
- 동 원 : 내근 전 직원 및 서교119안전센터
- 내 용
 - 위험물, 특수가연물질의 노상, 옥외방치·취급 행위지도·단속
 - 불씨 등 처리 지도·단속, 소방시설의 피난·방화시설 적정여부 등

V 향후 추진계획

피난·방화시설 불시단속 등 소방특별조사 추진 - 【검사지도팀】

- 기 간 : 연 중(집중 단속기간 : 2015. 11. 01. ~ 12. 31.)
- 대 상 : 38개소
- 단속반 : 소방공무원 2인 1조(소방특별조사요원)
 - 「홍대클럽 특별 전담반」 운영(2개조 4명) - 불임1 참조
- 운영방법
 - 사전예고 없이 불시 단속
 - 사전정보 제공 및 유출방지, 출장명령 비공개 설정

○ 중점 확인사항

- 피난 · 방화시설의 폐쇄, 훼손 변경 행위
- 유도등, 유도표지의 적정성 → 설치위치, 피난방향, 식별장애
- 영업장 내 안전시설 등에 대한 유지관리
- 클럽형태의 업소 현황 파악 및 수시 정비

○ 위반사항 조치 : 관련법령에 의거 조치(과태료 등)

- 위반사항 : 입건, 과태료, 조치명령, 기관통보 조치

※ 「소방시설 설치유지 및 안전관리에 관한 법률」 제10조 및 「다중이용업소의 안전관리에 관한 법률」 제11조

- 현지시정 : 위반하지만 경미하여 현장에서 시정 가능한 경우

○ 비상구 폐쇄 등 피난 · 방화시설 반복 적발 시 관계인 의법조치

※ 소방특별조사서 세부조사표에 반드시 기재

< 지적사항 결과처리 흐름 >

○ 조치흐름

소방특별조사(지적사항) → 조치명령서(10일 이내) 우편물 송달 → 명령일 도래 → 확인점검 실시(7일 이내) → 불이행 시 공개

※ 확인점검기간 7일은 도래일, 토요일 · 공휴일 포함하여 계산

○ 불이행 시 조치 : 입건 및 미이행 사실 공개, 지속적 사후관리

□ 의용소방대원 「119 비상구 지킴이」 활동 강화 - 【해당 안전센터】

○ 기 간 : 연 중

○ 인 원 : 4개조 8명

○ 운영사항 강화

- 주 2회 운영 → 주 3회 이상 운영
- 계도 · 계몽 위주 활동 → 단속 위주 활동

○ 결과조치

- 적발사항은 사진 등 증빙자료 확보 후 검사지도팀 제출
- 증빙자료에 따라 현장 확인 후 확인서 징구 등 과태료 처분

※ 119안전센터장 주관 활동요령 등 교육 철저

□ **홍대클럽 취약대상 맞춤형 현지적응훈련 - 【대응총괄팀】**

○ 기 간 : 연 2회(상·하반기)

○ 대 상 : 38개소

○ 훈련내용

- 클럽 위치 파악 및 소방차량 부서 위치 지정
- 클럽이용객에 대한 피난 대피 관계자 교육
- 클럽 내부 구조 숙지 및 화재 진압대책 강구
- TRS무전기 사용 클럽 내 무전 통신가능 여부 등

※ 주 1회 이상 소방통로확보훈련 실시(관할 119안전센터)

※ 훈련 실시 후 홍대클럽 관리카드 재 정비

□ **홍대클럽 관계자 안전관리 의식 제고 - 【검사지도팀】**

○ 안전관리 협의체 구성 : 사단법인 홍대문화관광콘텐츠진흥원

- 2014. 06. 17.(화) 소방안전협의회 구성

○ 홍대클럽 관계자 간담회 개최 : 연 1회

○ 안전한 비상구 관리 캠페인 실시 : 연 1회

○ 영업장 내 비상구 확인하기 포스터 부착

○ 영업주 자율적 안전관리 지속 추진 유도

- 드라이아이스 등 가스 과다 분출 자제 및 금연 지도

- 안전관리(보안)요원, 종업원 피난·대피계획 등 자체 교육

- 이용인원 상한제 도입 등 영업주에 대하여 입장인원 제한 권고
- 영업장내 ^(가칭) 『119 안전지킴이』 배치 ⇒ 자율적 안전관리 추진 유도

□ 안전의식 함양을 위한 다각적인 홍보활동 전개 - 【홍보교육팀】

○ 기 간 : 연 중

○ 주요내용

- 지역신문, 유선방송, 인터넷 등 지역 언론매체 활용 적극 홍보
- 블로그, 트위터 등 소셜네트워크 활용 지속적 안전관리 홍보
- 각종 소방안전교육 프로그램 활용 비상구 등 관리요령 안내 등

□ 흥대클럽 관계자 소방안전교육 - 【홍보교육팀】

○ 기 간 : 연 1회

○ 대 상 : 클럽 관계자, 종업원 등

○ 교육내용

- 소방안전교육 프로그램 활용 비상구 등 관리요령 안내
- 다중이용업주 및 종업원 안전수칙, 안전관리 의무사항
- 소방시설의 사용·점검방법, 화재발생 시 행동요령 등

□ 소방시설 설치 지도 및 제도적 개선 - 【검사지도팀】

○ 영업장 특성을 고려한 맞춤형 소방시설 등 설치 및 보강 유도

- 현지방문 또는 안내문 발송을 통해 관계인의 자율적인 설치 권고

☞ 권고 소방시설 : 자동영상음향차단장치, 비상조명등, 피난유도선 등

- 클럽 방문 시 피난안내도 및 소방시설 사용법 등 안전매뉴얼 배부

☞ 기 배부한 「다중이용업소 안전관리 매뉴얼」 활용 - 붙임4,5,6 참조

○ 신종다중이용업종으로 분류하여 양성화 및 제도권에 수용토록 건의

☞ 소방시설, 비상구 및 수용인원 산정기준 마련 건의

VI 행정사항

- 각 부서에서는 흥대클럽 소방안전문화 구축을 위한 자체 세부계획을 수립 시행토록 하기 바라며,
- 대상처 방문 시 방문목적 등을 사전 설명하여 민원발생 소지 차단

- 붙임 1. 흥대클럽 및 특별 전담반 현황 1부.
2. 흥대클럽 법규위반 구청통보 내역 1부.
 3. 흥대클럽 과태료 부과 세부내역 1부.
 4. 소화기 사용법 및 관리요령 안내문 1부.
 5. 비상구 등 안전관리 안내문 1부.
 6. 화재예방을 위한 안내문(안) 1부. 끝.

【붙임 1】

홍대클럽 및 특별 전담반 현황

번호	클럽명	소재지	설치층	대표자	면적(m ²)	전담반	비고
1	고고스2	서교동 407-3	-1	임인옥	162.5	1조	
2	스카	서교동 360-24	3	이진숙	55.2	2조	
3	인투딤	서교동 363-1	-1	김선일	91.89	2조	
4	명월관	서교동 362-12	-1	김은희	115.39	2조	
5	뮤직박스	서교동 407-2	-1	김진호	108.48	1조	
6	스튜디오80	서교동 407-17	-1	차현경	138.84	1조	
7	엔비일	서교동 362-4	-1	이준원	229.75	2조	
8	주지노밤과음악사이 홍대조커점	서교동 407-4	-1	김진호	143	1조	
9	밤과음악사이	서교동 410-1	-2	차현경	173	1조	
10	에프에프	서교동 407-8	-1	박상길	84.68	1조	
11	엠투	서교동 367-11	-1	최병상	580	1조	
12	큐보	서교동 367-11	2	최병상	407	2조	
13	텐미닛	서교동 369-4	-1	박성래	342	2조	
14	브랜뉴투	서교동 407-12	-1	김의곤	303.88	1조	
15	맨션	서교동 368-22	-1	공기수	593	2조	
16	코쿤	서교동 364-26	-1	박순신	643.76	1조	
17	호박	서교동 363-5	-1	이용, 김재영	216	2조	
18	네이키드	서교동 364-3	-2	박종혁	329.41	2조	
19	주)마마공연문화기획	서교동 363-14외1	-1	김용현	249.58	2조	
20	엘리틴팬	서교동 407-7	-1	서장원	274	1조	
21	비2	서교동 408-6	-1	강병욱	187.94	1조	
22	슈퍼빠 슈퍼세븐	서교동 364-15	-2	김용현	180.64	2조	
23	프리즘	서교동 395-152	-1	강지만	213.4	2조	
24	삼거리포차2	서교동 361-12	-1	김영완	618.26	2조	
25	인썸	서교동 363-17	-1	우정훈	197.04	2조	
26	아이러브케이오팝	서교동 362-2	-1	김인열	265	2조	
27	스텝	서교동 408-18	-1	추인엽	280	1조	
28	더볼트(BB)	서교동 364-4	-1	휴모건에반스	299	2조	
29	에이치알	서교동 361-18	-1~-2	조상희	666	2조	
30	호바브이투	서교동 407-24	1	김태수	111.78	1조	
31	둔버(구엔비2)	서교동 361-10	-1~-2	이경곤	516.9	2조	
32	베라기획	서교동 356-1	-2	주성민	724	1조	
33	매드홀릭	서교동 405-15	-1	이재섭	95.92	1조	
34	크림	서교동 395-18	-1	우광동	286.64	1조	
35	코쿤원	서교동 364-26	-2	이상훈	405.81	1조	
36	매드홀릭2	서교동 405-4	-1	이재섭	107.69	1조	
37	벌트	합정동 414-20	-1	정선아	106	1조	
38	호브이	서교동 407-24	-1	김경수	99	1조	

홍대클럽 법규위반 구청통보 내역

2014. 1. ~ 2015. 3. 31

연번	대 상	대표자	소 재 지	위 반 내 용	통 보 일 자	관 련 부 서
1	뉴nb2(클럽)	서동철	마포구 서교동 361-18	- 지하 1, 2층 내부계단 2개소 설치 관련 방화구획 미비 - 출입구 및 비상구 방화문 변경 (양문 → 단문)	'14.09.29 '14.09.30	건축과 위생과
2	베라기획	주성민	마포구 서교동 356-1	- 지하 2층 클럽 증층 사용하고 있으나 건축물대장 미표기 됨	'14.10.08	건축과
3	BAR BUDDA	신철주	마포구 서교동 358-58	- 지하 1층 클럽 증층 사용하고 있으나 건축물대장 미표기 됨	'14.10.08	건축과
4	스텝 엔터테인먼트	최영석	마포구 서교동 408-18	- 지하층 증층 사용 (건축물대장 미표기)	'14.10.20	건축과 위생과
5	코쿤	박순선	마포구 서교동 64-26,27 (지하1층, 증층)	- 지하층 방화구획 훼손 · 지하 1층, 증층 방화셔터 훼손 · 지하 1층, 증층, 갑종방화문 변경 · 피난계단 구조변경(형태, 너비)	'14.10.20	건축과 위생과
6	코쿤 원	이상훈	마포구 서교동 64-26,27 (지하2층)	- 지하 2층 갑종방화문 변경	'14.10.20	건축과 위생과
7	M2	최병상	마포구 서교동 367-11	- 지하 1층과 지하 1층 증층 방화구획 미비 - 지하 1층 증층 영업장 면적 증가 - 건축물대장 지하층의 증층 미표기	'14.11.17	건축과 위생과
8	삼거리포차2	김영한	마포구 와우산로 70(지하1,2층)	- 무단증축	'15.03.06	건축과 위생과

홍대클럽 과태료 부과 세부내역

2014. 1. ~ 2015. 3. 31

연번	대 상	대표자	소 재 지	위 반 내 용	일 자	금 액
1	에이치알	서동철	마포구 서교동 361-18	- 피난 · 방화시설 위반	'14.06.27	50만원
2	뉴nb2	서동철	마포구 서교동 356-18	- 실내장식물 방염 미처리	'14.10.01	200만원
3	뉴nb2	서동철	마포구 서교동 361-18	- 방화구획 및 방화문 훼손	'14.10.01	100만원 (2차)
4	코쿤	박순선	마포구 서교동 64-26,27 (지하1층, 중층)	- 피난 · 방화시설 훼손	'14.11.18	50만원
5	춤선생	김태현	마포구 서교동 367-12	- 다중이용업소 안전시설 등 미설치	'14.12.08	200만원
6	삼거리포차2	김영한	마포구 서교동 367-12	- 실내장식물 방염 미처리	'15.03.	200만원
				-		
				-		

소화기 사용법 및 관리요령 안내문

- ❖ 소화기는 화재발생 초기에 누구나 쉽게 사용하여 신속하게 화재를 진압할 수 있는 중요한 소방시설입니다.
- ❖ 평소 건물내 설치되어 있는 소화기를 점검요령에 따라 잘 관리 하신다면 화재로부터 여러분의 소중한 생명과 재산을 보호할 수 있습니다.

□ 소화기 사용방법

- ① 안전핀을 뽑는다.
- ② (바람을 등지고) 호스를 불쪽 방향으로 향한다.
- ③ 손잡이를 힘껏 누른다.
- ④ 비를 쓸듯이 약제를 방출한다.

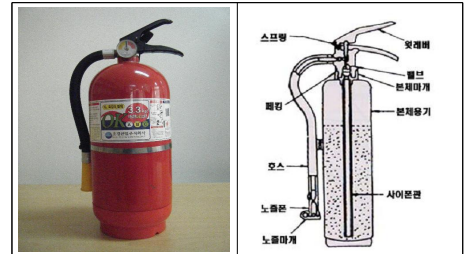

□ 소화기 점검횟수

- 외관점검 : 월 1회 이상 (일상점검은 수시)
- 작동기능점검 (종합정밀점검) : 연 1회 이상

□ 소화기 점검요령

1. 소화기 사용가능 여부 점검(소화기는 사용 가능한 상태로 유지 관리되는가?)
 - ▷ 소화기 상단부위의 압력계로 정상 사용여부 확인

녹색 범위	적색 부분	황색 부분
정상 사용가능	과압으로 사용은 가능	압력부족으로 사용불가

2. 설치장소별 적응성 및 능력단위의 적정여부 점검(설치장소에 적합한가?)
3. 건물 규모별 또는 설치층별 적정 수량 설치여부 점검(설치수량은 적정한가?)
4. 설치높이(바닥으로부터 1.5m 이내) 및 보기 쉬운 곳에 “소화기” 표지 게시여부 점검 (소화기의 설치장소는 적정하며, 쉽게 찾을 수 있는가?)
5. 소화기의 파손 및 변형, 부식 등 외관 점검(외관상 파손되어 있지는 않은가?)

마 포 소 방 서

(☎ 701-3494)

	<h2 style="margin: 0;">비상구 등 안전관리 안내</h2>	
---	---	---

건물 관계인의 자율적인 안전관리로 이용시민의 안전을 도모하고자, 비상구 등 피난·방화시설 관리에 필요한 준수사항 등을 안내하오니 적극 협조하여 주시기 바랍니다.

관련법령

- 「소방시설 설치유지 및 안전관리에 관한 법률」 제10조
- 「다중이용업소의 안전관리에 관한 법률」 제11조

대상별 위반행위에 대한 벌칙

대 상	위 반 행 위	과태료 부과금액
소 방 대 상 물	<ul style="list-style-type: none"> ○ 피난시설·방화구획 및 방화시설을 폐쇄하거나 훼손하는 등의 행위 	50 ~ 200만원
	<ul style="list-style-type: none"> ○ 피난시설·방화구획 및 방화시설의 주위에 물건을 쌓아두거나 장애물을 설치하는 행위 ○ 피난시설·방화구획 및 방화시설의 용도에 장애를 주거나 소방활동에 지장을 주는 행위 ○ 그 밖에 피난시설·방화구획 및 방화시설을 변경하는 행위 	
다 중 이 용 업 소	<ul style="list-style-type: none"> ○ 피난시설이나 방화시설을 폐쇄·훼손·변경하는 등의 행위를 한 자 	

- ※ 피난·방화시설 등의 범위 : 계단(직통계단·피난계단·옥외피난계단), 복도, 출입구(비상구포함), 옥상광장, 기타 피난시설, 피난통로, 방화구획(방화문 포함) 등
- ※ 폐쇄 : 유사시 사용할 수 없도록 잠그거나 용접 등 개방이 불가능하도록 한 행위
- ※ 훼손 : 제거하거나 고임장치 설치 또는 자동폐쇄장치를 제거하여 그 기능을 저해하는 행위

위반사항(예시)



도어체크 탈락 (미설치)



말발굽 설치

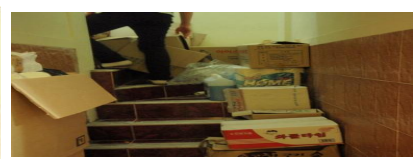

비상구 앞 장애물 적치

화재예방을 위한 안내



평소 소방안전을 위해 적극 협조하여 주심에 진심으로 감사드리며 ○○○(시민고객등)님의 사업이 날로 번창하시길 바랍니다.

○○○(계절,명절,재난사항등)가 다가옴에 따라 ○○○○(건물명)에 대한 화재 등 각종 재난사고를 사전에 예방하여 이용시민의 귀중한 생명과 재산을 보호하고자 다음 사항을 알려 드리오니 많은 관심을 기울여 주시기 바랍니다.

❖ 전기·가스시설의 안전사용을 생활화 합니다



- ▶ 전기제품은 국가규격품을 사용하고 사용 후에는 플러그를 뽑아 둡니다.
 - ▶ 음식물 조리 중에는 잠자리에 들거나 자리를 비우지 맙시다.
- ⇒ 가스 사용 전엔 환기, 사용 중엔 불꽃 확인, 사용 후엔 밸브 잠금

❖ 화재예방은 소방시설의 작은 관심과 실천으로부터 시작됩니다



- ▶ 소화기는 눈에 띄는 곳에 비치하고 평소 사용법을 익혀둡니다.
 - ▶ 단독경보형 감지기는 화재발생을 알려주어 신속하게 대피할 수 있습니다.
- ※ 단독경보형감지기 : 2만원 내외 (건전지 포함 / 수명 10년)
- ⇒ 소방시설 안전관리는 소중한 인명과 재산을 보호합니다

❖ 비상구·방화시설 안전관리에 지속적인 관심 부탁드립니다

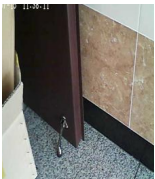

- ▶ 비상구·피난통로는 생명을 지켜주는 문이라 생각하고 항상 개방합니다.
 - ▶ 방화시설은 화재확대를 방지하는 시설로 무단변경이나 훼손하지 맙시다.
- ⇒ 방화문 철거, 고인장치 사용, 자동폐쇄장치 기능차단 절대금지

❖ 소화전·소방통로 주변 주차질서를 유지하여 주시기 바랍니다



- ▶ 재난현장에 출동하는 소방차량을 위하여 도로 한편은 양보합니다.
 - ▶ 소화전 주위에는 불법주·정차나 장애물을 설치하지 맙시다.
- ⇒ 도로교통법 제32조(정차 및 주차의 금지) 및 제33조(주차 금지의 장소)

마포소방서장