

제 939 호
1982.11.17

발행인 : 서울특별시 김성배

편집 : 공보관 전영호

전화 725-7834

인쇄 : 서울특별시 종합발간실

전화 725-6090

시보

차례

◎ 조 례

제 1692 호 : 서울특별시묘지및장제장사용료징수조례중개정조	3
제 1693 호 : 서울특별시보육시험소수수료징수조례개정조례	4
제 1694 호 : 서울특별시숙판물검사수수료징수조례중개정조례	5
제 1695 호 : 서울특별시립병원수가조례중개정조례	5
제 1696 호 : 서울특별시도시공원조례중개정조례	7
제 1697 호 : 서울특별시유질검사수수료징수조례중개정조례	9
제 1698 호 : 서울특별시수수료징수조례중개정조례	11
제 1699 호 : 서울특별시새중문화회관사용료징수조례중개정조례	18
제 1700 호 : 서울특별시립가축위생시험소재수수료징수조례폐지조례	20

<이면계속>

공 합											

1. 시 공무원은 반드시 읽어야 한다.
2. 시보는 공문서로서의 효력을 갖는다.

서울특별시

제 1701 호	: 서울특별시보건연구소제수수료징수조례중개정조례	20
제 1702 호	: 서울특별시시사면찬위원회조례개정조례	21
제 1703 호	: 서울특별시상주인구조사시행조례개정조례	22
제 1704 호	: 서울특별시의용소방대설치조례중개정조례	26

◎ 훈 령

제 584 호	: 서울특별시종합자료실운영규정중개정규정	43
제 585 호	: 서울특별시보고통계규정중개정규정	49

◎ 고 시

제 471 호	: 도시계획시설(학교, 도로)지적승인	49
제 472 호	: 민영주택건설사업계획승인	50
제 473 호	: 아파트지구개발사업시행자지정변경	50
제 474 호	: 도시계획사업(시행허가)	51
제 475 호	: 도시계획시설(시장 백화점)결정및지적승인	52
제 476 호	: 도시계획시설(수도)변경결정	52
제 477 호	: 도시계획시설(운동장)결정	53
제 478 호	: 도시계획시설(도로)결정및변경	53
제 479 호	: 비료생산업허가사항변경고시	54
제 480 호	: 민영주택건설사업계획승인	55
제 481 호	: 도시계획사업(학교)시행허가	56
제 482 호	: 도시계획사업(백화점)시행허가	56
제 483 호	: 도시계획시설(수도)변경결정	57
제 484 호	: 도시계획시설(도로)결정	58

◎ 공 고

제 478 호	: K·S 표시정지처분공고	58
제 479 호	: 환지계획일부 변경공람공고	59
제 480 호	: 환지계획일부 변경공람공고	59
제 483 호	: 환지계획일부 변경공람공고	59
제 484 호	: 특정열사용기자재시공업지정업소행정조치	60
제 485 호	: 토지구획정리사업계획변경(기간연기)공람공고	60

◎ 강남병원공고

제 2 호	: 공사설립등기공고	61
-------	------------	----

◎ 사 령

조 려

국무총리의 승인을 얻은 서울특별시
시 묘지 및 장제장사용료 징수조례
중 개정조례를 이에 공포한다.

1982년 11월 25일
서울특별시장 김성배 ㉸

○ 서울특별시조례제 1692 호

서울특별시묘지및 장제장사용료
징수조례중개정조례

서울특별시 묘지 및 장제장사용료
징수조례를 다음과 같이 개정한다.
별표를 다음과 같이 한다.

(별표)

구 분	내 용	요 금
1. 묘지사용료	○ 일칸묘지 : 1 평당 (3.3㎡)	2,150 원
	○ 공원묘지 : 반봉분형 1기 당 (8.25㎡)	43,000 원
2. 공원묘지 관리비	○ 반봉분형 1기 당	10,000 원
3. 장제장사 용도	○ 대인 (만 13 세 이상)	8,500 원
	○ 소인 (만 12 세 이하)	4,300 원
	○ 사산아	1,100 원
	○ 유골개장	2,150 원
	○ 적출물 1건당 (10 킬로그램 한)	3,000 원
	○ 납골 (2 년 한)	2,000 원

부 칙

이 조례는 1983년 1월 1일부터 시행한다.

국무총리의 승인을 얻은 서울특별시 토목시험소수수료 징수조례 개정조례를 이에 공포한다.

1982년 11월 25일
서울특별시장 김성배 인

◎서울특별시조례 제 1693 호

서울특별시토목시험소수수료
징수조례중개정조례

서울특별시 토목시험소 수수료 징수조례를 다음과 같이 개정한다.

서울특별시 토목시험에 관한
수수료징수조례

제 1 조 (목적) 이조례는 서울특별시 종합기술시험연구소에 토목에 관한 시험 또는 조사를 의뢰하는 자로부터 수수료를 징수함에 관한 사항을 규정함을 목적으로 한다.

제 2 조 (수수료액) 시험 또는 조사 의뢰 수수료는 건설공사에 관한 조사 및 시험수수료 규정(건설부훈령)에 따른다.

제 3 조 (의뢰) ①시험 또는 조사를 의뢰하고자 하는자(이하 "의뢰자"라 한다)는 수입증표로서 수수료를 납부하여야 한다.

②제 1항에 의하여 납부한 수수료는 의뢰를 취소 또는 철회하더라도 이를 환부하지 아니한다.

제 4 조 (시험을 위한 조사비의 부담) 이 수수료 이외에 시험조사비가 필요한 시험의뢰는 서울특별시 종합기술시험연구소장(이하 "연구소장"이라 한다)이 자체장비 및 기타 방법으로 산정하는 조사비를 의뢰자가 직접 실비 부담하여야 한다

제 5 조 (시험이용의 제한) 의뢰자는 서울특별시장(이하 "시장"이라 한다)의 승인 없이는 시험의 결과를 품질보증 선전 기타의 목적으로 외부에 발표 또는 문헌에 공개할 수 없다.

제 6 조 (수수료의 감면) 국고, 시비 보조공사와 시장이 공용 또는 공익상 특별한 이유가 있다고 인정할 때에는 수수료를 감면할 수 있다.

제 7 조 (기타) 건설공사에 관한 조사 및 시험수수료 규정에서 정한 수수료 이외의 항목에 대한 수수료는 연구소장이 정한다.

부 칙

이 조례는 1983년 1월 1일부터 시행한다

<p>국무총리의 승인을 얻은 서울특별시 축산물검사 수수료징수조례중 개정조례를 이에 공포한다.</p> <p>1982년 11월 25일</p> <p>서울특별시장 김성배 인</p> <p>(별표)</p> <p style="text-align: center;">축 산 물 검 사 수 수 료</p>		<p>◎서울특별시조례제 1694 호</p> <p style="text-align: center;">서울특별시축산물검사수수료 징수조례중개정조례</p> <p>서울특별시 축산물검사 수수료징수조례중 다음과 같이 개정한다.</p> <p>제 2 조중 "축산물위생검사소"를 "종합기술시험연구소"로 한다.</p> <p>제 3 조중 별표를 다음과 같이 한다.</p>	
구 분	종 목	단 위	수 수 료
도 축 검사	소, 말 돼지, 양	두 두	540 원 110 원
<p>제 5 조를 다음과 같이 신설한다.</p> <p>제 5 조 (수수료의 감면) 종합기술시험연구소장은 국가기관 또는 서울특별시 및 그 산하기관이 공익상 필요에 의하여 검사를 의뢰한 경우 제 3 조의 규정에 의한 수수료를 감면할 수 있다.</p> <p style="text-align: center;">부 칙</p> <p>이 조례는 1983년 1월 1일부터 시행한다.</p> <p>국무총리의 승인을 얻은 서울특별</p>		<p>시립병원수가 조례중 개정조례를 이에 공포한다.</p> <p>1982년 11월 25일</p> <p>서울특별시장 김성배 인</p> <p>◎서울특별시조례제 1695 호</p> <p style="text-align: center;">서울특별시립병원수가 조례중개정조례</p> <p>서울특별시립병원 수가 조례중 다음과 같이 개정한다.</p> <p>별표를 별지와 같이 한다.</p> <p style="text-align: center;">부 칙</p> <p>이 조례는 1983년 1월 1일부터 시행한다.</p>	

국무총리의 승인을 얻은 서울특별시 도시공원조례중 개정조례를 이에 공포한다.

1982년 11월 25일

서울특별시장 김 성 배

(별표 1)

공 원 입 장 료

○서울특별시조례제 1696 호
서울특별시도시공원조례중개정조례

서울특별시 도시공원조례중 다음과 같이 개정한다.
 별표 1, 별표 2 및 별표 3을 각각 별지와 같이 한다.

부 칙

이 조례는 1983년 1월 1일부터 시행한다.

종 별	사 용 기 준	금 액	비 고
일 반 공 원	어른 1 회당	160 원	○단체는 기본요율의 30%범위내에서 시장이 인하 조정할 수 있음. ○조기산책의 경우는 월당 공원입장료의 10일분을 징수함.
	어린이 1 회당	100 원	
어 린 이 대 공 원	어른 1 회당	400 원	
	어린이 1 회당	150 원	

주)

- 어린이 : 국민학교 학생 및 만 7세 이상 12세 이하의 자 (다만 유희 및 운동시설 사용의 경우는 만 4세 이상 12세 이하인 자)
- 학 생 : 학생증을 소지한 중, 고등학교의 학생
- 어 른 : 어린이 학생 및 만 6세 이하의 자 이외의 자
- 단 계 : 30인 이상의 동일목적으로 동시에 입장한 인원

(별표1)			
<u>공 원 및 공 원 시 설 사 용 료</u>			
종 별	사 용 기 준	금 액	비 고
운동장사용	1 회 당	명 당 10 원	
상시영리행위 (사진촬영)	1 인 1 년 당	100,000	
영화촬영	주간 1 회 당	52,500	야간은 주간의 2 배로 함
축 화	1 시간	11,000	
	초과시간당	5,300	
야외음악당사용	주간 1 회 당	31,500	야간은 주간의 2 배로 함
식물원입장	어른 1 회 당	160	
남산공원	학생 1 회 당	100	
	어린이 1 회 당	50	
남산공원 차량입장	(1 회 통과당)		
	버스, 대형 화물	650	
	승용, 마이크로	440	
	버스		
	소형 화물, 2륜	220	
남산전망대입장	어른 1 회 당	1,100	부가가치세 별도
	어린이 1 회 당	750	
남산케이블카	어른편도	530	왕복은 편도의 50%가산 단체는 해당액의 30% 범위 내에서 인하함.
	어린이편도	320	
	통근의 경우 1개월당	3,000	
유 회 시 설 운 동 시 설		입근시설 사용 료의 90% 이 내에서 시장이 별도로	어린이수경장은 관리운영 비범위내에서 정함.

(별표 3) <u>공 원 시 설 의 관 리 위 탁 료</u>			
종 별	단 위 기 준	금 액	비 고
운동 시설 위 탁 료 유희 시설 위 탁 료	영업목적시 영업목적외	전체수입액의 10/100 당해재산가액의 1/100 전체수입액의 10/100	특수유희시설에 대하여 는 전체수입액의 10/100 이상의 요율을 시공유재산 심의회의심 의에 의하여 적용 할 수 있음.
기 타 시 설 위 탁 료	연 액	인근임대료 추정액의 100/100	
<p>국무총리의 승인을 얻은 서울특별 시 유질검사 수수료 징수조례중 개 정조례를 이에 공포한다.</p> <p style="text-align: center;">1982년 11월 25일 서울특별시장 김성배 인</p> <p>◎서울특별시조례제 1697 호</p> <p style="text-align: center;">서울특별시유질검사수수료 징수조례중개정조례</p> <p>서울특별시 유질검사 수수료 징수</p>		<p>조례중 다음과 같이 개정한다.</p> <p>제 2 조중 "연료시험소(이하 "연료 시험소"라 한다) "중 "종합기 술시험연구소"로 한다.</p> <p>제 3 조중 별표 1을 별지라 함을 한다.</p> <p>제 4 조중 "연료시험소장"을 "서 울특별시 종합기술연구소장"으로 한다.</p> <p style="text-align: center;">부 칙</p> <p>이 조례는 1982년 1월 1일부터 시행한다.</p>	

(별표 1)						
<u>시 험 수 수 료</u>						
시 험 항 목	취발유	등 유	경 유	공해 시험 용		비 고
				경 우	방카씨유	
옥탄가 측정	15.400					
분류성상시험	880	880	880			
동판부식시험	1.650	1.650	1.650			
증기 압측정	800					
비색시험		550	550			
검질 측정	2.200					
4에칠납 측정	4.400					
인화점 측정		880	880			
유동점 측정	1.100	1.100	1.100			
수분 측정		880	880			
등점도 측정			880			
잔류탄소 측정			880			
유황분 측정	1.650	1.650	1.650	3.500	4.000	
비중 시험	550	550	550			
산화안정도 시험	1.100					
운점 측정		1.100	1.100			
연소 시험		880				
전산가			1.100			
회 분			880			
10% 잔류분에 대한 잔류탄소			880			
탁터 시험	880	880				
색 (복안)	550					

<p>국부총리의 승인을 얻은 서울특별시 수수료 징수조례중 개정조례를 이에 공포한다.</p> <p style="text-align: center;">1982년 11월 25일</p> <p style="text-align: center;">서울특별시장 김성배</p>	<p style="text-align: center;">◎서울특별시조례제 1698 호</p> <p style="text-align: center;">서울특별시수수료징수조례중개정조례</p> <p>서울특별시 수수료징수조례중 다음과 같이 개정한다.</p> <p>별표를 별자와 같이 한다.</p> <p style="text-align: center;">부 칙</p> <p>이 조례는 1983년 1월 1일부터 시행한다.</p>
---	---

(별표)

수수료의종류및요액

수 수 료 징 수 사 항	수 량	수 수 료	비 고
1. 증 명			
가. 인감에 관한 증명			
1) 인감증명	1 건	220 원	
나. 병적에 관한 증명			
1) 병적증명	1 *	60	
2) 향토예비군 편성확인원	1 *	330	
다. 지방세에 관한 증명			
1) 세목별, 납세증명 또는 면허세납세증명	1 *	330	
2) 시세완납 또는 미과세 증명	1 *	330	
3) 재산세과세증명	1 *	330	
4) 사 계			
라. 재산에 관한 증명			
1) 재산평가조서	1 *	330	
2) 가옥대장등본	1 *	330	
3) 가옥대장무한증명	1 *	330	
4) 자산에 관한 증명	1 *	330	
5) 공부의 등본, 초본 하부원본	1 장	330	

수 수 료 징 수 사 항	수 량	수수료	비 고
6) 토지건물의 도면·등본	1 장	330 원	
7) 자산관리인과 파산관리인에 관한 증명	1 건	330	
8) 삭 제			
9) 가옥대장 및 기타공부, 도면의 열람	1 회	330	
마. 건축에 관한 증명			
1) 건축허가 또는 건축준공 검사증명	1 건	330	
2) 표준주택설계도서	1 "	1,650	
바. 직무에 관한 증명			
1) 경력(재직·퇴직)증명	1 "	330	
2) 운전경력증명	1 "	330	
사. 사실 및 실적에 관한 증명			
1) 공장등록증명	1 "	330	
2) 생산실적증명	1 "	330	
3) 매장, 화장에 관한 증명	1 "	330	
4) 실수요자 증명	1 "	330	
5) 삭 제			
6) 삭 제			
7) 중소기업체 확인원	1 "	550	
8) 공장저당법 제 7 조 증명	1 "	330	
9) 시설보유증명	1 "	330	
10) 원자재(시설재)증명	1 "	330	
11) (식품, 환경)영업허가휴·폐업 사실증명	1 "	330	
12) 의료기관약국(휴·폐업)사실증명	1 "	550	
13) 화재증명	1 "	550	
14) 소방시설증명	1 "	550	
15) 공업용 요소 및 실수요자 증명	1 "	330	
16) 수출용 원자재 소요량 증명	1 "	1,000	
아. 정부 또는 지방자치단체의 처분 또는 행정구역내의 사실증명			
1) 행정구역 명칭변경증명	1 "	330	

수 수 료 정 수 사 항	수 량	수수료	비 고
2) 주소증명	1 건	330	
자. 도시계획에 관한 증명			
1) 사 제			
2) 환지증명 또는 환지에정지 증명	1 필지	440	
3) 경계명시측량(도로, 구거의 경계선, 계획선, 건축측량선)	1 "	5,500	
4) 환지에정지 변경신청	1 "	330	
5) 채비지 분할신청	1 "	330	
6) 종전토지 불할신청	1 "	330	
7) 토지대금 완납증명	1 건	330	
8) 도시계획법 제 87 조증명	1 필지	330	
9) 환지에정지 분할신청	1 "	330	
10) 도시계획확인원	1 "	330	
차. 주소 및 신상에 관한 증명			
1) 보호시설에 있는 미성년자 후견인 지정증명	1 건	330	
2) 국제결혼증명	1 "	3,300	
3) 신원증명	1 "	330	
4) 관보타전의뢰원	1 "	330	
5) 무적증명	1 "	330	
6) 제적기재 사실증명	1 "	330	
7) 거주에 관한 증명	1 "	330	
8) 부양사실증명	1 "	330	
9) 외국인등록표 교부신청	1 "	330	
10) 외국인등록표 재교부신청	1 "	330	
카. 회계관계증명			
1) 물품납품실적증명	1 "	330	
2) 공사준공, 기술용역 및 공사도급하자 보증금 확인원	1 "	330	
3) 일반경쟁 입찰참가자격 등록증명	1 "	330	

수 수 료 징 수 사 항	수 량	수수료	비 고
4) 납품 또는 공사 사실증명	1 건	330 원	
5) 보상금 지불증명	1 "	330	
6) 면세용도 물품 증명	1 "	330	
타. 자동차에 관한 증명			
1) 자동차 말소 사실증명	1 "	550	
2) 자동차 제증명	1 "	550	
3) 자동차 보관장소 확인원	1 "	330	
파. 주택에 관한 증명			
1) 철거 사실증명	1 "	330	
2) 시영주택분양금 납부증명	1 "	330	
3) 무허가건물 확인원	1 "	330	
하. 지적에 관한 증명			
1) 지적공부상 미등재 증명	1 "	330	
2) 지적공부정리완료 증명	1 "	330	
저. 마약에 관한 증명			
1) 마약제고량 증명	1 "	330	
2) 마약판매(구입)서 교부신청	1 개	60	
너. 기타 제증명			
1) 삭 제			
2) 운전면허증에 갈음하는 증명	1 건	330	
3) 운전자 채용대상자 사고기록확인서	1 "	330	
4) 기타 사실공부등에 의해 발급하는 증명	1 "	330	
2. 인허가, 신고, 신청, 등록, 지정, 확인등			
가. 인허가			
1) 삭 제			
2) 행정서사업 허가증 교부	1 건	550	
3) 중소기업협동조합 설립인가	1 "	550	
4) 도로, 하천부지점용(지하도, 지하상가, 노상주차장, 기타) 허가	1 "	550	
5) 아퀴 및 육교사용허가	1 "	550	

수 수 료 정 수 사 항	수 량	수수료	비 고
6) 공유수면점용허가	1 건	550 원	
7) 권리변경 (재개발지구) 행위허가 신청	1 "	550	
8) 사 계			
9) 숙박영업허가증 재교부	1 "	550	
10) 식품환경영업허가증 재교부	1 "	550	
11) 공중목욕장 영업허가증 재교부	1 "	550	
12) 사 계			
13) 사도개설허가 및 축조허가 신청	1 "	550	
14) 입간판설치허가	1 개 당	2,000 (1,000)	()는 허가갱신 수수료
15) 현수막 설치허가	1 "	5,000 (3,000)	(이하같다)
16) 프랑카드 설치허가	1 "	3,000 (3,000)	
17) 애드발론 설치허가	1 "	5,000 (3,000)	
18) 돌출광고물 설치허가	1 "	20,000 (10,000)	길이 2 m 이상 또는 조명 및 전기 장치부착 본은 2 배
19) 공연광고물 설치허가 <허가기일기준>			
가) 1 - 7 일	1 개 당	3,000 (1,500)	
나) 8 - 15 일	1 "	5,000 (2,500)	
다) 16-30 일	1 "	10,000 (5,000)	
라) 31 일 이상	1 "	20,000 (10,000)	

수 수 료 징 수 사 항	수 량	수수료	비 고
20) 전주, 가로등주 이용광고물 설치허가	100개당	10,000 (5,000)	가. 100 개미만
21) 차량이용 광고물 설치허가	100매당	20,000 (10,000)	은 100 개로인주
22) 지하철역 광고물 설치허가	1 개당	10,000 (5,000)	나. 매100 개초과수
23) 지하도 광고물 설치허가	1 "	10,000 (5,000)	량은 50 에서사사
24) 전단공중살포 허가	1 회	20,000	오입. 1개월
25) 옥상광고물 갱신허가	1 개당	50,000	이내는
26) 공공시설 이용광고 허가	100 "	10,000 (5,000)	5분의1
27) 토지형질변경(백지조성)행위허가신청	1 건	2,000	
28) 조수수출입 허가 신청	1 "	20,000	
나. 신고, 신청, 등록, 지정, 확인			
1) 출판사, 인쇄소 등록신고	1 "	550	
2) 소개영업신고 또는 장소이전 신고	1 "	550	
3) 이·미용업 개설신고증 재교부	1 "	550	
4) 이·미용업소(명칭, 주소등)변경신고	1 "	330	
5) 시유재산대부(계속대부)신청	1 "	550	
6) 시유재산 매수신청	1 "	550	
7) 건물증·개축 신고	1 "	330	
8) 의원, 치과의원, 한의원, 조산원, 개설신고	1 "	10,000	
9) 사설시장 개설 및 갱신신청	1 "	550	
10) 습관성의약품 원료사용 승인신청	1 "	330	
11) 습관성의약품 원료양도승인신청	1 "	330	

수 수 료 정 수 사 항	수 량	수수료	비 고
12) 독구물관리자 변경신청	1 건	330 원	
13) 전자공업등록 및 등록변경신청	1 .	550	
14) 기계공업등록 및 등록변경신청	1 .	550	
15) 체비지 명의 변경 신청	1 .	550	
16) 토지사용(체비지)승락신청	1 .	550	
17) 체비지확인서(대부, 매수, 주소변경, 소유권변경)	1 .	550	
18) 체비지 소유자 확인원	1 .	330	
19) 시영주택(택지)양도, 양수, 소유권이전 해지 승인신청	1 .	550	
20) 시영주택(증·개축)승인신청	1 .	350	
21) 자가용 자동차 사용신고	1 .	550	
22) 이륜소형차사용신고 및 이전신고	1 .	550	
23) 벽보지류 설치신고	100매당	10,000 (5,000)	는 신고 정신 수 수로 가. 50매 이하공 전공 체유관계 광고등은 2분의1 다. 비영 리적인것 은 제외 (면제)
24) 전단신고	1 회	5,000	비영리적 인것은 2분의1

수 수 료 징 수 사 항	수 량	수수료	비 고
25) 유선 및 도선의 안전검사 신청			
가) 기관을 장치하지 아니한 정원 5인 이하의 배	1 척 당	1,000원	
나) " 정원 6인이상 10인 "	1 "	1,400	
다) " 정원 11인이상 20인 "	1 "	2,100	
라) " 정원 21인이상의 배 및 기관 을 장치한 배	1 "	2,800	
26) 사 제			
27) 인감 (신규, 변경, 개인) 신고	1 건	220	
28) 특정고압가스 사용신고	1 "	550	
29) 인장업 신고	1 "	1,000	
30) 입찰참가신청	1 "	550	
31) 급수공사신청	1 "	550	
32) 식품영업신고	1 "	2,000	
33) 식품영업신고사항 변경신고	1 "	550	
34) 숙박영업허가사항 변경신고	1 "	550	
35) 운전면허기재사항 변경신고	1 "	550	

국무총리의 승인을 얻은 서울특별시 세종문화회관 사용료 징수조례 중 개정조례를 이에 공포한다.

1982년 11월 25일

서울특별시장 김성배

◎서울특별시조례 제 1699 호

서울특별시세종문화회관사용료 징수조례중개정조례

서울특별시 세종문화회관 사용료 징수조례 중 다음과 같이 개정한다.
별표중 " 1. 기본시설사용료 "를 별지와 같이 한다.

부 칙

이조례는 1983년 1월 1일부터 시행한다.

<별표>				
<u>서울특별시세종문화회관사용료</u>				
구분 시설명	구분	사용료 (기준액)	비 고	
강 당	대강당	185 원	1. 좌석당 1회 단가임. 2. 오전은 기준액의 55%, 오후는 기준액의 75%, 야간은 기준액으로 함. 3. 토요일 오후와 공휴일은 기준액의 25%를 가산함. 4. 공연연습을 위한 무대사용시는 기준액의 50%로 함. 5. 익일의 공연 또는 행사준비를 위한 야간(철야포함)작업시는 야간사용료의 50%로 함. 6. 행사용 대관시의 사용료는 오전, 오후, 야간, 차등없이 1회 좌석당 대강당은 250원, 소강당은 480원, 별관은 265원으로 함.	
	소강당	220 원		
	별관	110 원		
회의장	대회의장	335 원		1. 평당 단가임.
	소회의장	495 원		2. 오전 및 오후는 기준액의 50%를 가산함.
전시장		830 원		1일 평당 사용료임.
<ul style="list-style-type: none"> • 초과 사용료 가산(계속 사용 계약시 그 중간시간은 제외) ○ . 30분미만 초과: 당해 사용료의 20% ○ . 30분이상 1시간미만 초과: 당해 사용료의 50% 				

국무총리의 승인을 얻은 서울특별시립 가속위생시험소 제수수료징수조례폐지 조례를 이에 공포한다.

1982년 11월 25일
서울특별시장 김성배

◎서울특별시조례 1700호

서울특별시립가속위생시험소제수수료 징수조례 폐지조례

“서울특별시립 가속위생시험소 제수수료 징수조례”를 폐지한다.

부 칙

이 조례는 1983년 1월 1일부터 시행한다.

국무총리의 승인을 얻은 서울특별시 보건연구소 제수수료 징수조례중 개정조례를 이에 공포한다.

1982년 11월 25일
서울특별시장 김성배

◎서울특별시조례제 1701호

서울특별시보건연구소제수수료 징수조례중개정조례

서울특별시 보건연구소 제수수료징수 조례중 다음과 같이 개정한다.

“서울특별시 보건연구소 제수수료 징수조례”를 “서울특별시 종합기술시험연구에 관한 제수수료 징수조례”로 한다.

제 1조중 “서울특별시 보건연구소”를 “서울특별시 종합기술연구소에 보건연구에 관한”으로 한다.

제 2조중 제 2항을 다음과 같이 한다.

②종합기술시험연구소장은 국가기관 또는 서울특별시 및 그 산하기관이 공익상 필요에 의하여 시험 및 검사를 의뢰한 경우 제 1항의 규정에 의한 수수료를 감면할 수 있다.

부 칙

이 조례는 1983년 1월 1일부터 시행한다.

국무총리의 승인을 얻은 서울특별시 시사편찬위원회 조례개정 조례를 이에 공포한다.

1982년 11월 25일

서울특별시장 김성배

○ 서울특별시조례 제 1702 호

서울특별시사편찬위원회 조례 개정조례

서울특별시사편찬위원회 조례를 다음과 같이 개정한다.

제 1 조 (목적) 이 조례는 서울특별시사편찬을 위한 사료의 수집, 조사와 연구에 관한 사항을 심의하기 위하여 서울특별시사편찬위원회 (이하 "위원회"라 한다)를 구성하고 그 운영에 관하여 필요한 사항을 규정함을 목적으로 한다.

제 2 조 (구성) ①위원회는 위원장 1인, 부위원장 2인과 위원 약 20인으로 구성하며 시장이 필요하다고 인정할 때에는 시장이 위촉하는 약간명의 고문과 위원중에서 상임위원을 둘 수 있다.

②위원장은 서울특별시장 (이하 "시장"이라 한다)이 되고 부위원장은 서울특별시 부시장과 위원중에서 시장이 위촉하는 자로 한다.

③위원은 서울특별시 기획관리실장과 소속공무원 및 서울특별시사에 관한 전문적인 지식과 경험이 풍부한 자를 시장이 임명 또는 위촉한다.

제 3 조 (심 의 사 항) 위원회는 다음 각호의 사항을 심의한다.

- 1. 시사외 편찬, 발간 및 사료의

조사연구

- 2. 시사발간을 통한 시정홍보 및 향토문화의 계승발전
- 3. 시정 각분야의 자료수집 및 체계적 정리보존

제 4 조 (위원장등의 직무) ①의원은 회무를 통괄하고 위원회를 대표한다.

②부위원장은 위원장을 보좌하며 위원장이 사고가 있을 때에는 그 직무를 대행하되 부시장, 국·국속직 부위원장의 순으로 한다.

제 5 조 (연구원 및 보조원) ①위원회에 시사편찬을 위한 사료의 수집조사와 연구에 필요한 연구원과 보조원을 둘 수 있다.

②제 1항의 연구원은 지방 전문직 공무원으로 하고 보조원은 지방 별정직 공무원으로 한다.

제 6 조 (간사과 서기) ①위원회의 업무를 관리·운영하기 위하여 간사와 서기 각 1인을 둔다.

②간사는 기획담당관으로 하고 서기는 기획관리계장이 된다.

제 7 조 (소위원회) ①위원회의 효율적인 운영을 위하여 필요한 경우에는 시사편찬 소위원회를 둘 수 있다.

제 8 조 (수당등의 지급) 위원회의 위원에게는 회의출석 및 시사편찬 업무와 관련된 연구활동에 필요

한 수강과 여비등을 예산의 범위
내에서 지급할 수 있다.

제 9 조 (운영) ① 위원회는 위원장이
필요하다고 인정할 때 수시로 소
집할 수 있다.

② 위원회의 운영에 관하여 필요한
사항은 위원장이 따로 정한다.

부 칙

① (시행일) 이 조례는 공포한 날
로부터 시행한다.

② (경과조치) 이 조례 시행과 동
시에 종전 규정에서 의하여 임용된
연구원 및 보조원은 이 조례에
의하여 임용된 것으로 본다.

국무총리의 승인을 얻은 서울특별
시 상주인구조사 시행조례 개정 조
례를 이에 공포한다.

1982년 11월 25 일
서울특별시장 김 성 배

◎ 서울특별시조례제 1703 호

서울특별시 상주인구조사
시행조례 개정조례

서울특별시 상주인구조사 시행조례
를 다음과 같이 개정한다.

제 1 조 (목적) 이 조례는 서울특별

시 상주인구의 지역별 변동과 연
령구조를 정확히 조사 파악하여
시정계획의 기본자료를 제공하기
위하여 통계법 (이하 "법"이라 한
다) 제 3 조 및 동법 시행령 (이
하 "령"이라 한다) 제 2 조에 의
하여 지정된 상주인구조사 (이하
"조사"라 한다)의 시행에 필요
한 사항을 규정함을 목적으로 한
다.

제 2 조 (정의) 이 조례에서 사용하
는 용어의 정의는 다음 각호와
같다.

1. "가구"라 함은 거주와 생계
를 같이하는 자의 모임을 말하
며, 이에는 일반가구와 집단가구
로 구분하며 일반가구는 2 인
이상 가구와 단독가구로 세분
한다.

2. "일반가구"라 함은 가구주를
중심으로 혈연관계가 있는 사람
끼리 모여사는 2 인이상의 가구
와 한사람만의 독립적으로 자신
의 취사, 취침 및 생계를 유지
하는 단독가구를 말하며, "집단
가구"라 함은 혈연관계를 갖지
않는 여러사람이 한데 모여 가구
의 형태를 유지하며 살고있는
가구를 말한다.

3. "가구주"라 함은 제 1 조의
가구의 생계를 사실상 주관하고
책임을 지며, 가구원이 대표로
인정하는 자를 말한다.

4. "가구원"이라 함은 가구를 이루는 개개인을 말한다.

5. "상주인구"라 함은 조사기준일을 중심으로 동일한 장소에서 거주한 기간, 거주하려는 기간, 또는 이를 병산한 기간이 3월 이상이 되는 자를 말하며 상시 거주하는 자와 부제중인 상주자로 구분한다.

6. "부제중인 상주자"라 함은 구치소, 교도소, 소년원의 재소자와 군인중 영내 거주자 및 해외에 공무로 파견된 자를 말한다.

7. "신고의무자"라 함은 조사대상이 되는 가구의 가구주 또는 가구원중에서 조사원이 지정하는 자를 말한다.

제 3조 (소사의 범위 및 대상)

①이 조사는 서울특별시 행정구역 전역에 걸쳐 조사한다. 다만, 일반인이 자유로이 출입할 수 없는 다음 지역의 거주자는 부제중인 상주자로서 본가에서 조사한다.

가. 국군, 유엔군, 전투경찰대의 주둔지 및 기타 일반인의 출입이 통제된 지역이나 교도소, 소년원, 구치소, 경찰서의 유치장

②조사기준일 현재 서울특별시 전역에 상주하는 대한민국 국민 및

일반외국인의 가구를 대상으로 조사하되 다음의 자는 제외한다.

가. 외국군인, 군속 및 그 가족
나. 외교관, 국제연합 및 외국정부의 공무로 체류중인 공무수행자와 그 가족

다. 외국인으로서 거주기간을 불문하고 운동경기 또는 관광을 목적으로 체류중인자

제 4조 (조사기준 시점) 이 조사는 매년 10월 1일 0시 현재를 기준시점으로 하여 조사한다.

제 5조 (조사항목) ①이 조사는 기본항목으로서 다음 사항을 조사한다.

가. 가구주 성명

나. 가구구분

다. 연령 및 성별인구

②제 1항에 규정된 이외의 사항을 추가할 때에는 법이 정하는 바에 의하여 경제기획원 장관의 승인을 얻어 서울특별시장 (이하 "시장"이라 한다)이 정할 수 있다.

제 6조 (조사표) 이 조사는 제 5조에 규정된 조사항목에 따라 제작된 별지 서식의 조사표에 의한다.

제 7조 (조사방법) ①이 조사는 조사원이 매가구를 방문하여 제 5조에 규정된 사항을 신고의무자에게 질문하여 조사표에 기입한다.

②조사원은 신고의무자로 부터 답

변 또는 신고된 자료불 검토 확인하고 가구주의 날인을 받는다.

제 8 조 (신고의 의무) ①가구주는 제 5조에 규정된 조사항목에 대하여 조사원에게 답변 또는 신고하여야 한다.

②가구주가 부재중일 때에는 조사원이 지정한 가구원이 대리토 답변 또는 신고하여야 한다.

제 9 조 (조사지도원 및 조사원) 이 조사를 효율적으로 시행하기 위하여 시장은 시청, 구청, 동사무소 소속 직원중에서 조사지도원과 조사원을 지정한다.

제 10 조 (조사지도원 및 조사원의 교육) 시장은 조사지도원 및 조사원에 대하여 조사 시행전에 이 조사에 관한 교육을 실시하여야 한다.

제 11 조 (조사의 공고) 시장은 다음 사항을 조사기준일 10일 이전에 공고하여야 한다.

1. 조사일시 및 기간
2. 조사사항
3. 조사지역 및 조사원

제 12 조 (조사서류의 제출) ①동장은 관내의 조사가 끝나는 대로 집계 및 내용검토를 완료하여 동 집계표 3부를 작성하여 1부는 동에 보관하고, 2부는 조사표와 함께 10월 20일까지 구청장에게 제출하여야 한다.

②구청장은 관내동의 집계를 최종 집계 및 내용 검토하고 종합하여 구 집계표 3부를 작성하여 1부는 보관하고, 2부는 동집계표 1부와 조사표를 첨부하여 10월 28일

까지 시장에게 제출하여야 한다.

제 13 조 (조사결과의 공표) ① 조사의 결과는 매년 11월 21일까지 법 제 10조의 규정에 의하여 경제계획원장관에게 공표협의를 요청하여야 한다.

②이 조사의 결과는 제 9조 제 1항의 규정에 의하여 매년 12월 31일 이내에 공표하여야 하며 공표할 때까지 이를 공개할 수 없다.

제 14 조 (시행규칙) 이 조례시행에 관하여 필요한 사항은 규칙으로 정한다.

부 칙

이 조례는 시행한날로부터 시행한다.

통제법제 3 조 (통제작성의 승인) 지정통제 또는 일반통제를 작성하고자 하는 기관의 장은 그 통제작성에 관하여 미리 경제계획원장관의 승인을 얻어야 한다.

제 10 조 (통제결과의 공표) 지정통제와 일반통제를 작성한 기관의장은 지체없이 그 통제표를 경제기획원장관에게 제출하여 협의한후 그 통제결과를 공표하여야 한다. 다만 경제기획원장관의 승인을 얻은 때에는 공표하지 아니할 수 있다.

통제법시행령제 2 조 (지정기관의 범위) 법 제 2 조 제 2 호의 규정에 의한 지정기관은 특별법에 의한 법인과정부가 자본금의 일부 또는 전부를 출자한 기업체 및 민법제 32 조의 규정에 의한 법인중 국가의 인구사회 또는 경제에 관한 정책수립에 관련되는 통제를 작성하는 기관으로써 경제기획원장관이 지정하는 기관으로 한다.

제 9 조 (통제결과의 공표등) ① 법 제 10 조의 규정에 의한 통제결과의 공표는 관보 기타 간행물에 하여야 한다.

국무총리의 승인을 얻은 서울특별시 의용소방대 설치조례중 개정조례를 이에 공포한다.

별표 1, 2, 2의 1, 3, 3의 1을 각각 별지와 같이한다.

별도 1, 2, 3, 4, 5를 각각 별지와 같이한다.

1982년 11월 26일

서울특별시장 김성배

부 칙

◎ 서울특별시조례 제 1704 호

서울특별시 의용소방대 설치조례중 개정조례

서울특별시 의용소방대 설치조례중 다음과 같이 개정한다.

① (시행일) 이 조례는 공포한 날로부터 시행한다.

② (대의기 및 복제에 관한 경과조치) 종전에 사용하던 대의기 의용소방대 표지 및 복제는 1983년 12월 31일까지 사용할 수 있다.

<별표 1 >

의용소방대의기

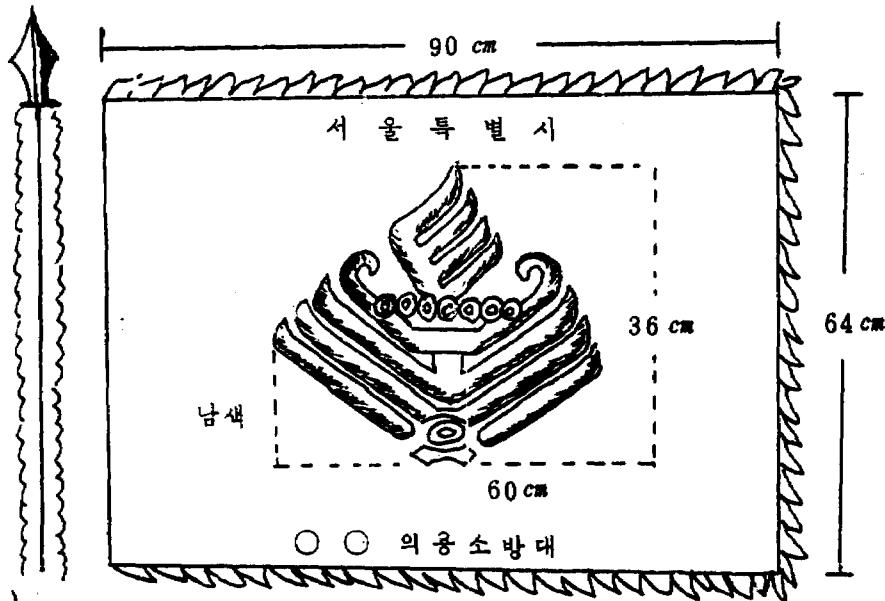

(제식)

1. 깃봉은 은색도금한 금속제로서 3각 윗봉으로 한다.
2. 깃폭은 가로 90 cm, 세로 64 cm

- 3. 감은 2중면적 또는 후랏드지
- 4. 색 : 남색
- 5. 휘장 : 기 중앙에 의용소방대 간부의 모장형과 동일한 휘장을 배열한다.
- 6. 깃 : 황색면사교연 (1 cm)
- 7. 술 : 황색면선사교연 (12 cm)
- 8. 깃대길이 : 150 cm 흑색칠
- 9. 대명 : 깃면 상부에 가로, 세로 약 8 cm 크기의 글자로 소속명글 배열한다. 다만 문자의 간격은 깃면을 중심으로 보기 좋게 배열한다.

< 별표 2 >

의용소방대업무분장

부 명	반 명	분 장 사 무
총무부	서무반	1. 대의 기획업무에 관한 사항 2. 대원의 인사에 관한 사항 3. 대원의 연라 및 소집에 관한 사항 4. 기타 타부, 반의 업무에 속하지 않는 사항
	보급반	1. 대의 경리 및 조달에 관한 사항 2. 대의 장비 및 물품관리에 관한 사항
방호부	소화반	1. 화재의 경계와 진압에 관한 사항 2. 소방수리의 유지관리에 관한 사항
	구조반	1. 주민의 대피 및 구조에 관한 사항
지도부	예방반	1. 대의 화재예방활동에 관한 사항 2. 주민지도계몽에 관한 사항
	훈련반	1. 대의 훈련에 관한 사항

< 별표 3 >

부녀 대업무분장

부 명	반 명	분 장 사 무
홍보부	서무반	1. 대의 기획 및 운영에 관한 사항 2. 대원의 인사에 관한 사항 3. 대원의 연락 및 소집 교육, 훈련에 관한 사항
	홍보반	1. 관할구역내 화재 예방활동에 관한 사항 2. 불조심 및 의용소방대운영에 따른 홍보활동 3. 소방업무에 관한 주민지도 및 계몽에 관한 사항
구호부	구호반	1. 화재현장 부상자처리에 대한 지원활동 2. 이재민 위안활동

〈별표 4〉			
<u>목</u> <u>제</u>			
표 지 장			
구	분	부	장
이	상	반	장
이	하	도	형
계	정	<ul style="list-style-type: none"> ○ 바탕흑색 양부지 ○ 계급표시는 금시사 ○ 뿔볼은 니켈 금속지 	<p>과 동</p>
	장	<p>1. 대 장</p> <p>크기는 가로 87㎜ 세로 38㎜로서 계급장 중앙한변이 15㎜ 대각선 18㎜의 뿔볼을 배열하고 폭 6㎜, 길이 38㎜의 금색선을 1.5㎜간격으로 양면에 각각 4 선을 배열하며 견장형식으로 제작한다.</p> <p>2. 부대장 및 지대장 크기 뿔볼, 금색선의 크기는 대장과 동일하고 금색선을 2㎜간격으로 양면에 각각 3 선을 배열하며 견장형식으로 제작한다.</p> <p>3. 부 장</p> <p>크기, 뿔볼, 금색선의 크기는 대장과 동일하며 4㎜간격으로 양면에 각각 2 선을 배열하며 견장형식으로 제작한다.</p>	<p>1. 반 장</p> <p>크기, 뿔볼의 위치, 금색선의 크기는 대장과 동일하고 금색선을 양면에 각각 1 개를 배열하며 견장형식으로 제작한다.</p> <p>2. 대 원</p> <p>금색선은 없으며 크기, 뿔볼의 위치는 대장과 동일하며 견장형식으로 제작한다.</p>
급	장	식	<p>〈별도 1〉</p> <p>1) 계급장</p> <p>2) 대장</p> <p>3) 부대장 및 지대장</p> <p>4) 부장</p> <p>5) 반장</p> <p>6) 대원</p>

표 지 장					
구 분	부 장 이 상		반 장 이 하	도 형	
약 장	감	정장과 동일	정장과 동일	(나) 금장	
	제식	정장과 동일	정장과 동일		
금 장	감	금색금속지	부장이상과 동일		
	제식	세로 1.2 cm, 가로 2.5cm 크게 단형으로 우편에 "서울" 좌편에 "의소"의 문자를 황서로 양각한다.	부장이상과 동일		
소 방 모	정 모	감	1. 카바 동모는 흑갈색모, 구 렛바지, 하모는 쥐색 비닐지 2. 전비와 턱끈은 흑색 비닐지 3. 주름은 흑색견직지		부장이상과 동일
		제식	1. 그자의 천점은 타원 형으로 하고 둘레에 철사를 넣어 팽팽하게 한다. 2. 모자테의 주위의면 에는 넓이 4cm의 주름 을 두르고 내면에는 비닐땀받이를 붙인다. 3. 모자테의 전반부에는 금색금속자후 잔 넓이 1.2cm의 때로만든 턱끈 식 금선을 후반부에는 넓이 1.5cm의 턱끈을 두르고 양끝에 귀난추 를 한다.		부장이상과 동일 모자테의 전반부에 턱끈만 두른다

<별도 2 >
소방모
(가)정모

소 방 모					
구 분	부 장 이 상		반 장 이 하	도 형	
소 방 모	작 업 모	감	국방색 나이론직지	부장이상과 동일	(내) 작업모
		계 식	원형의 운동모 모양으로 한다.	부장이상과 동일	
	방 수 모	감	흑색강화프라스틱	부장이상과 동일	(다) 방수모
		계 식	1. 헬멧의 형은 한글형으로 한다. 2. 헬멧의 외부도장은 방화페인트로 3회이상 소부한다.	부장이상과 동일	
모 장	정 장	감	○바탕은 흑색양복지 ○물, 햇불, 봉사정신표시는 자수	니켈금속지	(라) 모 장
		계 식	크기는 넓이 70㎜, 높이 50㎜의 마름모형으로 "햇불"의 상징은 적색, 물의 상징은 황색, 봉사정신의 상징은 백색으로 불륨있게 자수한다.	크기 및 형태는 부장이상과 동일하나 니켈금속으로 불륨있게 도금한다.	
	약 장	감	정장과 동일	정장과 동일	
		계 식	형태는 정장과 동일하나 정장의 2/3 크기로 제작한다.	좌 동	
계 복					
구 분	부 장 이 상		반 장 이 하	도 형	
정 상 복 의	감	동복은 흑감색 모구렛바 또는 양복지, 하복은 귀색모포라 또는 양복지	부장이상과 동일		

		계		복			
구	분	부	장	이	상		
구	분	반	장	이	하		
				도			
				형			
정	상	제	1. 벌림깃의 전면중앙에 한줄 4개의 단추를 단다.		부장이상과 동일 다만 동복은 겨음깃으로 하고 한줄 5개의 단추를 단다.	<별도3> 제복 (가) 동정복상의 (1) 부장이상 (2) 반장이하	
			2. 등판은 중앙봉합선 하단을 절개한다.				
복	의	식	3. 흉부와 복부각 좌우에 동복은 속불임, 하복은 겹불임의 뚜껑주머니를 붙이고 주머니 단추를 단다.			(나) 하정복상의 (1) 전면 (2) 후면	
			4. 어깨에 견장지를 붙이고 견장단추를 단다.				
복	의	식	5. 하복은 뒤허리부분에 넓이 5cm의 띠를 붙인다.				
			감	상의와 같이한다.			부장이상과 동일
정	하	제	1. 긴바지로 한다.		부장이상과 동일		
			2. 전면 우측에 옆으로 속불임, 작은주머니와 좌우측면에 각각 길이의 속불임 주머니를 1개씩 붙인다.				
작	업	부	의	감	국방색 목면직지	부장이상과 동일	(다) 작업복
				제	1. 노타이깃에 가슴받이를 붙이고 전면 중앙에 한줄 5개의 단추를 단다.		부장이상과 동일

구 분		부 장 이 상	반 장 이 하	도 형
		2. 소매로 하고 흉부좌우에 걸붙임 뚜껑주머니를 붙이고 주머니단추를 단다.		
작업 부의	감	상의와 같이한다.	부장이상과 동일	(2) 하의 1. 전면 2. 후면
	제식	정복의 하의와 같이한다. 좌우와 후면좌우에 걸붙임 주머니를 붙인다.	부장이상과 동일	
방수 부의	감	흑색 면포지 (이면에 방수처리함것)	부장이상과 동일	방수복 (1) 전면 2) 후면
	제식	1. 길이는 뒷굽으로부터 약 2.5cm 띄우도록한다. 2. 소매길이는 손목관절로부터 3cm 길게한다. 3. 골덴지 적음깃에 흉부 및 배부에 방수고쿠지를 덧붙이고 전면좌우에 걸붙임 뚜껑주머니를 붙인다. 4. 소매끝 내부에 약 10cm 의 모직 소매출림을 붙인다. 5. 전면에 고리단추 5개를 한줄로 단다.	부장이상과 동일	

<p>비 고</p> <p>1. 정복상외의 전면 중앙단추의 배열간격은 최하단 단추가 허리띠버클 하부에 위치하도록 간격을 조정 배열한다.</p> <p>2. 단추는 다음표에 의한 단추를 사용한다.</p>							
구분 복별	소 방 단 추			빨 단 추		비 고	
	대	중	소	중	소		
정 복 작 업 복 주머니 단추 (정복) 단추 견장 단추 모자 단추 하의 단추		0	0 0 0		0	상 의	
소 방 화							
구분	부 장 이 상			반 장 이 하		도 형	
소 방 화	감	흑색복수지 (피혁)			부장이상과 동일		<별도 4> (가) 소방화 (1) 단 화 (2) 방수화
	제 식	두장식간화로 한다			"		
	감	천면 및 합성고무 또는 이의 혼합물			"		
방 수 화	제 식	1. 길이는 약 85 센티미터 대퇴 부까지 올라오게 하고 2. 바닥속은 철판을 넣으며 3. 상부로부터 약 50 센티미터는 메리야스에 고무를 입힌 고무판을 안으로 붙인다 4. 상단 바깥부분에 허리띠에 연결할 수 있는 적당한 길이의 고리끈을 단다.			"		

부 속 물				
구 분	부 장 이 상	반 장 이 하	도 형	
부 속 물	단	○니켈 금속지	부장이상과 동일	〈별도 5〉 (가) 부속물 (1) 단추
	제	1. 직경 22 밀리미터 (소형 16 밀리미터) 높이 4 밀리미터 (소형 3 밀리미터) 반구형으로 가장자리 높이를 1 밀리미터의 로프형으로 하고 그 안에 직경 12 밀리미터 (소형 8 밀리미터)로 “햇 불”을 양각한다.	”	
	식	2. 저면의 중앙에 직경 2.5 밀리미터 (소형 2 밀리미터)의 고리를 단다.		
넵 타이	감	○동복용은 흑색, 하복용은 쥐색모직지	해당없음	2) 넵타이핀
	제 식	○넵타이핀은 니켈 도금한 금속지 ○일반용 넵타이와 같다 ○넵타이핀은 각변이 12 밀리미터 대각선이 15 밀리미터의 형태로 넵타이핀 형식으로 제작한다.	해당없음	
허리띠	감	1. 버클은 니켈 금속지 2. 허리띠는 동복은 흑색, 하복은 쥐색목면직지	부장이상과 동일	3) 허리띠 버클
	제 식	1. 버클 새로 37 밀리미터, 가로 53	”	

부 속 물				
구 분		부 장 이 상	반 장 이 하	도 형
부 속 물	허 리 띠	제	밀리미터 니켈버클로 중앙의 한 면이 12 밀리미터 대각선이 15 밀리미터 "헷볼"을 양각 한다.	
		식	2. 허리띠 너비 3.2 센티미터 두께 0.4 센티미터의 적당한 길이로 하 고 끝에 1.5 센티미터의 철판 을 안밖으로 붙인다.	
< 별표 5 > <u>복 제 (부녀대원)</u>				
표 지 장				
구 분		부 장 이 상	반 장 이 하	도 형
계 급 장	약 장	감	남자대원과 동일	좌 동
		제 식	"	"
소 방 모	작 업 모	감	"	"
		제 식	"	"
보 장	약 장	감	"	"
		제 식	"	"
			제	부
계 급 부	작 업 모	감	여자소방관 제복과 동일	좌 동
		제 식	"	"

<별도 1 >

(가) 계급장 (단위 : 밀리미터)

(1) 대장의 것

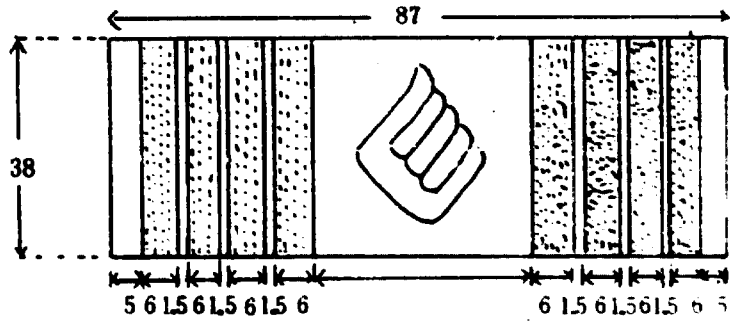

(2) 부대장 및
저대장의 것

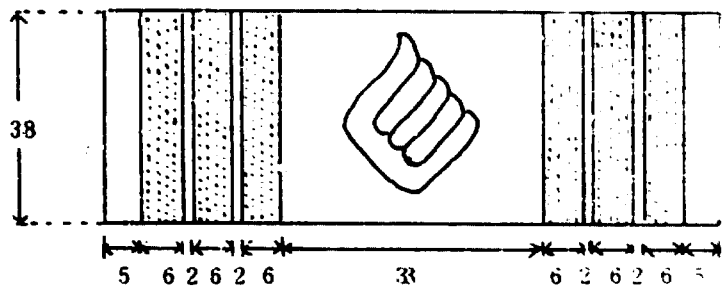

(3) 부장의 것

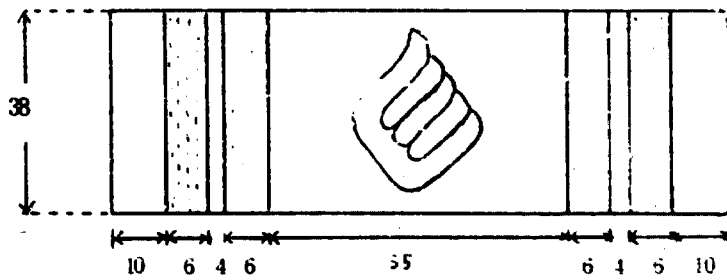

(4) 반장의 것

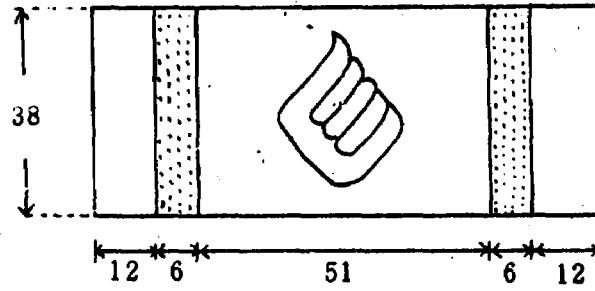

(5) 대원의 것

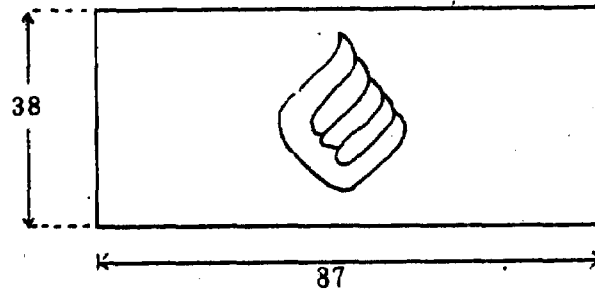

※ 단위 : 밀리미터

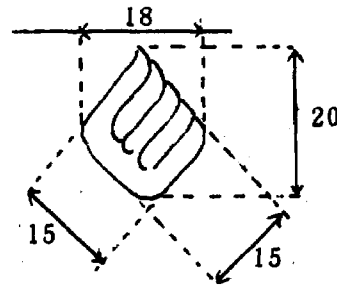

(나) 금 장

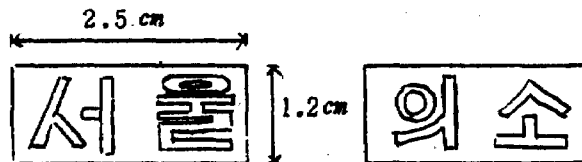

<별도2>

소방모

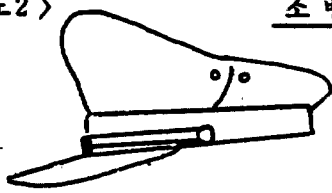

(가) 정모

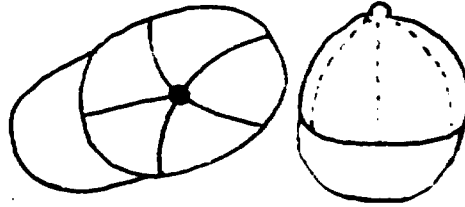

(나) 작업모



(다) 방수모

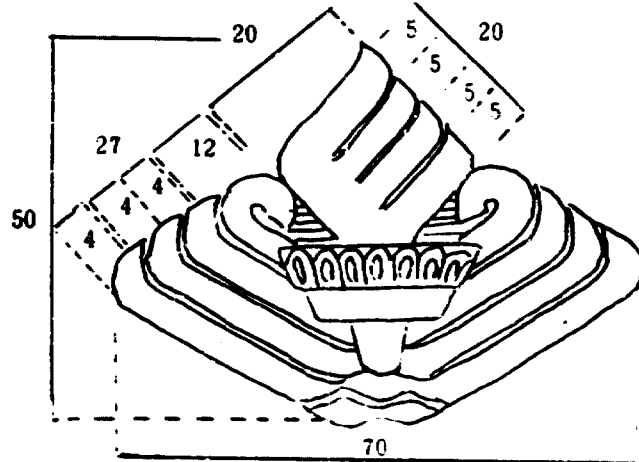

(라) 모 장 (단위: 밀리미터)

<별도3>

계복

(가) 동정복 상의

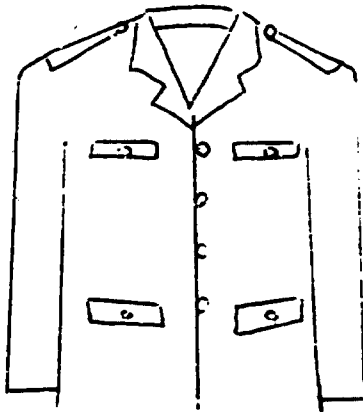

(1) 부장이상

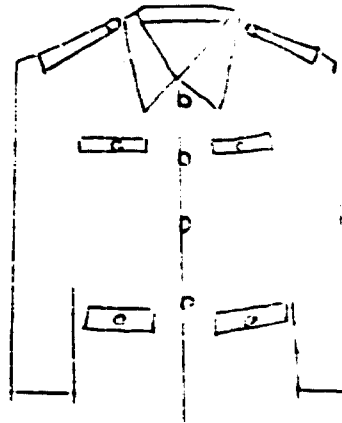

(2) 반장이하

(나) 하정부상의

(1) 전면

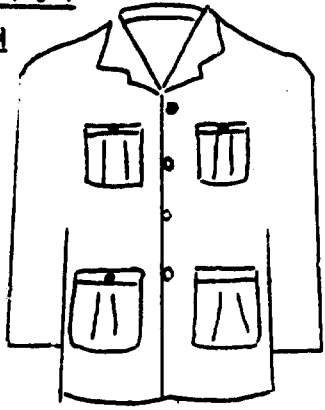

(2) 후면

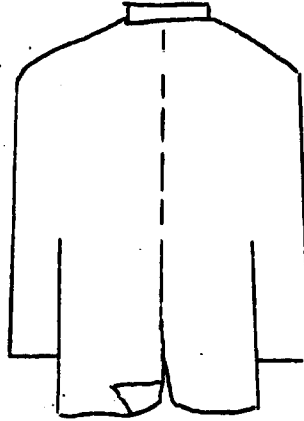

(다) 작업복

(1) 상 의

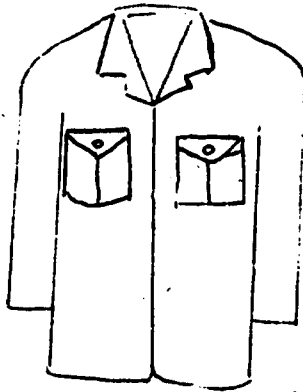

(2) 하 의

ㄱ. 전면

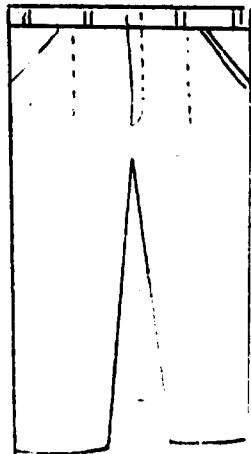

ㄴ. 후면

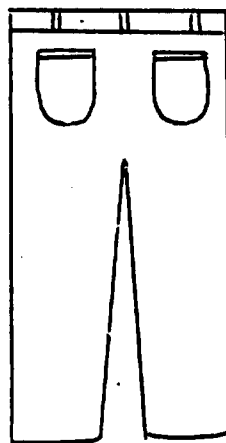

(라) 방수복

(1) 전면

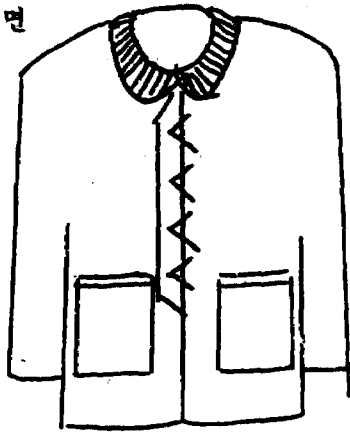

(2) 후면

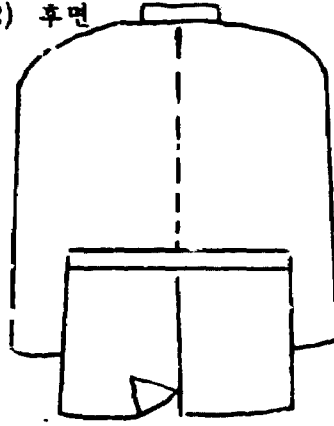

< 별도 4 > 소방화

(1) 단화



(2) 방수화

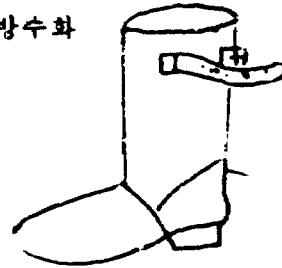

< 별도 5 >

부속물 (단위: 밀리미터)

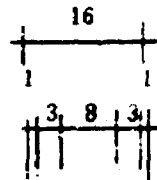
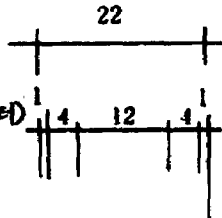

(1) 단수

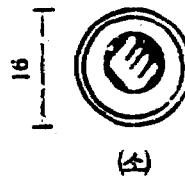
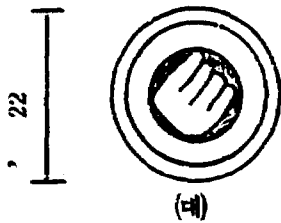

(2) 벡타이핀

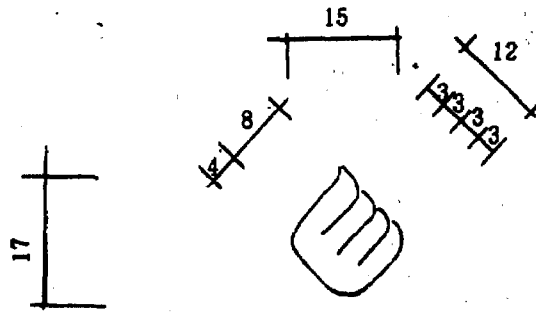

※ 벡타이핀 형식으로 제작

(3) 허리띠 (바클)

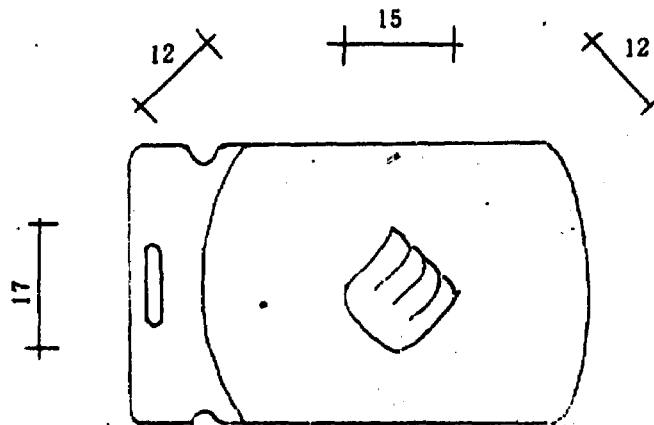

※ 기존의 형과 동일형식으로 하나 중앙의 불꽃은 양각한다.

훈 령

서울특별시 종합자료실 운영규정중 개정규정을 다음과 같이 발령한다.

1982.11.26

서울특별시장 김 성 배

◎서울특별시훈령제 584 호

서울특별시종합자료실운영
규정중개정규정

서울특별시 종합자료실 운영규정을 다음과 같이 개정한다.

제 3 조를 다음과 같이 한다.

제 3 조 (기능) 자료실의 기능은 다음 각호와 같다.

- 1. 시정자료의 수집, 보존, 관리
- 2. 시정연구 자료의 제공
- 3. 시정연구실 활용
- 4. 기타 자료실 운영에 관한 사항

제 4 조 제 3 항중 “분기별”을 “월별”로 한다.

제 5 조를 다음과 같이 한다.

제 5 조 (열람자의 범위) ①자료실이 용 대상자의 범위는 다음 각호와

같다.

- 1. 서울특별시 소속공무원
- 2. 타 기관 소속공무원 또는 정 부관리 기업체의 임직원
- 3. 대학교의 연구 조교 이상의자
- 4. 기타 시정개발담당관이 인정하 는 자

②제 1 항의 제 2 호, 제 3 호 및 제 4 호 해당자는 별지 제 1 호 서식에 의한 출입자 대장에 기록하여야 한다.

제 7 조 제 8 조를 다음과 같이 한다.

제 7 조 (열람) 자료의 열람은 자료실 내에 한하며 발령기관으로부터 열람제한 요구가 있거나, 열람의 제한이 필요하다고 인정되는 자료에 대하여 그 열람을 거부할 수 있다.

제 8 조 (대출) ①자료의 대출은 원칙적으로 금하나 서울특별시 공무원에 한하여 대출할 수 있다. 이때 대출을 받고자 하는 자는 별지 제 2 호 서식에 의한 대출 신청서를 제출하여야 한다.

②대출은 다음과 같이 하며 특별한 경우에는 시정개발담당관의 허가를 받아야 한다.

- 1. 1 회 대출권수 : 3 권 이내
- 2. 대출기간 1 회 7 일 이내

<p>③기 대출된 대출자료의 반납이 있 기전에는 자료를 대출하지 아니한다.</p> <p>④다음 각호의 자료는 대출하지 아 니한다.</p> <ol style="list-style-type: none"> 1. 대외비 이상 보안을 유지 하여 야할 자료 2. 회귀자료 3. 정책자료 4. 기타 성질상 대출이 적합하지 않은 자료 <p>⑤대출한 자료는 필요에 따라 기한 전이라도 그 반납을 요구할 수 있 으며, 대출받은자는 이에 응하여야 한다.</p> <p>제 9 조를 다음과 같이 한다.</p> <p>제 9 조 (자료반납독촉) 대출기한이 경 과한 자료는 다음 각호의 절차에 따라 별지 제 3 호 서식의 반납독촉 을 하여야 한다.</p> <ol style="list-style-type: none"> 1. 대출기한 경과후 3 일 이내에 반 납치 않을 때에는 제 1 차 독촉을 한다. 2. 제 1 차 독촉후 3 일 이내에 반납 치 않을 때에는 제 2 차 독촉을 한다. 3. 제 2 차 독촉후 3 일 이내에 반납 치 않을 때에는 분실한 것으로 간 	<p>주하고 제 14 조에 의거 처리한다.</p> <p>제 10 조 "(준수사항)" 을 "(열람자 준수 사항)" 으로 한다.</p> <p>제 12 조를 다음과 같이 한다.</p> <p>제 12 조 (자료점검) 소장 자료의 현 황을 파악하기 위하여 년 1 회 이상 자료점검을 실시하여야 한다.</p> <p>제 14 조 "별지 1 호"를 "별지 4 호"로한다</p> <p>제 15 조와 제 16 조를 다음과 같이 신 설한다.</p> <p>제 15 조 (폐기) 소장 자료가 다음 각 호에 해당될 때에는 필요에 따라 시정개발담당관 결정으로 폐기 처분 할 수 있다.</p> <ol style="list-style-type: none"> 1. 정보가치의 저락으로 이용가치가 전혀 없다고 인정되는 자료 2. 시간의 경과에 따라 정보자료로 서의 가치를 상실한 자료 3. 천재지변, 기타 불가합력으로 인 해 이용이 불가능하게된 자료 4. 분실자료로서 동일한 것을 구 입할 수 없는 자료 5. 자료점검결과 자연말실로 인정된 자료 6. 기타 시정개발담당관이 폐기하기 로 결정한 자료 <p>제 16 조 (제적) 폐기처분된 자료는 제적한다.</p> <p style="text-align: center;">부 칙</p> <p>이 규정은 공포한 날로부터 시행한다.</p>
--	--

(제 3 호 서 식)

관인생략

19 년 월 일

귀하

대출도서반납촉구 (제 차)

19 년 월 일자 귀하에게 대출한 다음 자료는 19 년 월 일로서 그 반납기한이 경과되었음에도 불구하고 아직 반납되지 않아 결람사무에 시장이 많으므로 이에 (제 차) 독촉하오니 오는 월 일까지 반드시 반납하여 주시기 바랍니다.

등록번호	도서기호	자 료 명	수 량	비 고

서 울 특 별 시 장

(제 4 호서식)

자료변상통지서

변상자			분실자료			변상액	비고
소속	직	성명	자료명	발행년도	저자명		

금전으로 변상할 때에는 19 까지 변상액을 납부하여야 함.

19

서울특별시 장

귀하

자료변상통지서 수령증

변상액			분실자료			변상액	비고
소속	직	성명	자료명	발행년도	저자명		

자료변상통지서를 정히 수령하며 변상기간 내에 변상하지 못할 때에는 서울특별시 종합자료실 운영규정 제 14 조의 규정에 의거 변상자 봉급에서 공제하여도 이의 없습니다.

소속

직

성명

봉급담당자 : 소속

직

성명

서울특별시 장 귀하

서울특별시 보고통제규정중 개정규정을 다음과 같이 발령한다.

1982.11.26

서울특별시장

◎서울특별시훈령제 585 호

서울특별시보고통제규정중개정규정

서울특별시 보고통제 규정중 다음과 같이 개정한다.

제 2조중 “시행규칙”을 “보고통제 규정시행규칙 (이하 “규칙”이라 한다)”로 하고 제 8조제 1항 및 제 3항, 제 16조 제 1항중 “보고통제 규정, 시행규칙”을 “규칙”으로 한다.
제 5조중 “총무과장”을 “기획감사과장”으로 한다.

부 칙

이 규정은 발령한 날로부터 시행한다.

가. 도시계획시설 (학교) 조서

고 시

◎서울특별시고시제 471 호

도시계획시설(학교, 도로) 지적승인

1. 서울특별시 고시 제 196 호 ('82. 5.14) 와 동고시 제 310 호 ('82. 8.10) 로 변경 결정 및 결정고시된 도시계획시설 (학교, 도로) 에 대하여 도시계획법 제 13 조 및 건설부 고시 제 379 호 ('82.10.22) 의 권한위임 규정에 의거 이를 고시한다.
2. 관제도서는 등산구형 도시정비과 및 시민봉사실에 비치하여 토지소유자 및 이해관계인에게 보인다.

1982.11.22

서울특별시장

구분	시설명	위치	면적 (㎡)	비고
신설	학교	한남동산 10-83 일대	14.744	

나. 도시계획시설 (도로) 조서							
구분	등급	류별	폭원	연장	기 점	종 점	비 고
기정	소로	3	6	60	한남동산 10-83	한남동산 10-43	폐 지
변경	"	"	"	"	"	"	
신설	"	"	"	85	한강로 3가 40-504	한강로 3가 40-504	

○ 별첨 도면표시와 같음 (도면생략)

◎ 서울특별시고시제 472 호

민영주택건설사업계획승인

주택건설촉진법 제 33 조의 규정에 의거 민영주택 건설사업계획을 승인 하고 동법시행령 제 32 조의 5 의 규정에 의거 다음과 같이 고시한다.

1982. 11. 23.

서울특별시장

1. 사업명 : 민영주택건설사업
2. 사업주체
영등포구여의도동 1-620
삼성종합건설 (주) 대표 조주목
3. 사업시행지의 위치 및 면적 규모
가. 위치 : 영등포구신길동 4759 번지
나. 면적 : 15,890 ㎡
다. 규모 : 아파트 12층 2동
384 세대
상가 2층 1동 및 부대복리시설
4. 사업시행기간 : 82.12.1 ~ 84.4.30.

◎ 서울특별시고시제 473 호

아파트지구개발사업시행자 지정 변경

1. 건설부고시 제 398 호 (79.11.7) 로 아파트지구 지적 고시되고 서울특별시 고시 제 21 호 (81. 1. 27) 로 아파트지구 개발사업 시행자 지정된 강동구 명일동 산 25 의 4 의 217 필지에 대하여 아파트지구 개발사업 시행자 지정 변경하고 이를 고시한다.
2. 관계도서는 서울특별시 건설관리국 (주택기획과) 및 강동구청 (시민봉사실) 에 비치하고 토지소유자 및 이해관계인에게 보인다.

1982. 11. 23.

서울특별시장

가. 변경내용			
구분	변경 전	변경 후	비고
사업 시행자	용산구한강로 3가 65-228 (주) 삼익공영 대표 이종복	용산구한강로 3가 65-228 (주) 삼익주택 대표 이종복	81. 7. 31 자 (주) 삼익공영이 (주) 삼익주택에 흡수합병됨.
사업위치	강동구명일동산 25-4 외 217 필지	과 동	
면적	235,680 ㎡		
사업시행 기간	81. 3 ~ 83. 12. 31		

<p>나. 관계도서열람기간 : 1982.11.23-1982.11.30 (7 일간)</p> <p>다. 열람장소 서울특별시건설관리국 (주택기획과) 강동구청 (시민봉사실)</p> <p>◎서울특별시고시제 474 호</p> <p>도시계획사업 (학교) 시행허가</p> <p>1. 서울특별시고시 제 50 호 (82. 2. 3) 로 도시계획시설 (학교) 이 결정되고 동고시 제 126 호 (82.3.27) 로 지적공시 승인된 도시계획시설 (학교) 에 대하여 다음과 같이 사업시행 허가하였기 도시계획법 제 24 조 및 건설부고시 제 379 호 (82. 10.22) 및 도시계획법시행령 제 6 조의 규정에 의하여 이를 고시한다.</p>	<p>2. 관계도서는 성동구청 도시정비과에 비치하고 토지소유자 및 관계인에게 보인다.</p> <p style="text-align: right;">1982. 11. 23. 서울특별시</p> <p>1) 사업의시행지 성동구화양동 12 번지 2 호</p> <p>2) 사업의종류및명칭 도시계획사업 (학교) 화양국민학교 신축</p> <p>3) 사업의규모 ○대 지 : 5,583.8 ㎡ (1,690.8 평) ○연 면 적 : 2,940.75 ㎡ (889 평) ○건축면적 : 825.75 ㎡ (251.5 평)</p> <p>4) 사업시행자주소선명 서울특별시 교육위원회 교육감</p> <p>5) 사업착수및준공예정일 가. 착수 : 시행허가후 3 개월 이내 나. 준공 : 착공일로부터 2 년 이내</p>
---	---

- 6) 수용 또는 사용할 토지의 소재지 지목, 지적소유권 이외의 권리 명세서 (별첨)
- 7) 토지조서 및 위치도, 계획평면도 및 공사설계도서 (별첨)

◎서울특별시고시제475호

도시계획시설 (시장) 결정및지적승인

- 1. 당시 도시계획시설 (시장, 백화점) 을 다음과 같이 결정 및 지적승

인하였기 도시계획법 제 12 조, 동 법 제 13 조 규정과 건설부고시 제 379 호 (82.10.22) 및 도시계획법 시행령 제 6 조의 권한위임 규정에 따라 이를 고시한다.

- 2. 관계도서는 서울특별시 도시계획국 시설제획과와 관할구청 시민봉사실에 비치하여 토지소유자 및 이해관계인에게 보인다.

1982. 11. 24.

서울특별시장

가. 도시계획시설 (시장 : 백화점) 결정 및 지적승인 조서

구분	시설명	위치	면적(㎡)	비고
신설	소매시장 (백화점)	강동구성내동 57-3일대	2,109	지하2층, 옥탑2층, 지상5층

○별첨 도면표시와 같음 (도면생략)

◎서울특별시고시제476호

도시계획시설 (수도) 변경결정

- 1. 당시관내 도시계획시설 (수도) 을 다음과 같이 변경 결정하였기 도시계획법 제 12 조 및 건설부고시 제 379 호 (82.10.22) 와 도시계획법시

행령 제 6 조의 권한위임규정에 따라 이를 고시한다.

- 2. 관계도서는 서울특별시 도시계획국 시설제획과와 관할구청 시민봉사실에 비치하여 토지소유자 및 이해관계인에게 보인다.

1982. 11. 24.

서울특별시장

○변경결정조서

구분	시설명	위치	면적(㎡)	비고
기정	수도 (가압장)	은평구갈현동 391-43 외 1	304.5	
변경	"	" " 391-5 일대	642.1	증 337.6

○별첨 도면표시와 같음 (도면생략)

<p>◎서울특별시고시제 477 호</p> <p>도시계획시설 (운동장) 결정</p> <p>1. 당시관내 도시계획시설 (운동장) 을 다음과 같이 결정하였기 도시 계획법 제 12 조 및 건설부고시 제 379 호 (82.10.22) 와 도시계획법시</p>		<p>행정 제 6 조의 권한의 임규정에 따 라 이를 고시한다.</p> <p>2. 관계도서는 서울특별시 도시계획 국 시설제획과와 관할구간 시민봉 사실에 비치하여 토지소유자 및 이해관계인에게 보인다.</p> <p>1982. 11. 24.</p> <p>서울특별시</p>						
<p>가. 결정조서</p>								
구분	시설명	위치	면적(㎡)					
신설	운동장 (수영장)	마포구성산동산 11 의 1 일대	21,569.87					
<p>○별첨 도면표시와 같음. (도면성략)</p>								
<p>◎서울특별시고시제 478 호</p> <p>도시계획시설 (도로) 결정및변경</p> <p>1. 서울특별시관내 도시계획시설 (도 로) 에 대하여 다음과 같이 결정 및 변경하였기 이를 고시한다.</p>		<p>2. 관계도서는 서울특별시 도시계획 국 시설제획과와 관할구간 시민봉 사실에 비치하여 토지소유자 및 이해관계인에게 보인다.</p> <p>1982. 11. 25.</p> <p>서울특별시</p>						
<p>○ 시설조사</p>								
구분	등급	류별	번호	폭원 (m)	연장 (m)	기점	종점	비고
신설	중로	3	191	12	400	도림동 270	도림동 172	
·	소로	2		8	160	신길동 312 의 23	신길동 294 의 2	
·	·	3		6	60	· 295 의 7	· 361 의 2	
기정	·	3		4	10	· 190	· 190	
변경	·	·		·	20	· 190	· 190	노선변경

구분	등급	류별	번호	폭원 (m)	연장 (m)	기 점	종 점	비 고
기 정	소로	2		8	952	사당동 323 의 1	사당동산 22 의 2	위치변경및 노선연장
변 경	"	"		"	1040	"	" 175 의 35	
기 정	"	"		"	85	공덕동 426 의 19	공덕동 257 의 2	폭원확장
변 경	"	1		10	"	"	"	

○ 별첨 도면표시와 같음 (도면생략)

◎ 서울특별시고시제 479호

비료생산업허기사항변경고시

비료관리법 시행령 제 7 조 제 1 항
의 규정에 의하여 비료생산업 허가
사항 변경내용을 다음과 같이 고시
한다.

1982. 11. 25.

서울특별시장

1. 허가번호 : 제 1 - 1 호
2. 허가년월일 : 76. 8. 11.
76. 11. 11.
79. 6. 18.
3. 성 명 : 임 철 수
4. 주 소
서울시마포구서교동 377 - 4
5. 사업장소재지
서울시도봉구방학동 7
6. 상 호 : 서울미원주식회사
7. 변경일자 : 1982. 11. 25.
8. 변경내용 : (별 첨)

○ 변경내용

비료의종류및품목	보증성분량		기타의규격	생산능력	상 표
	유효성분량	유해성분량			
아미노산 발효 부산비료 (액)	-	-	-	(년 간) 100,000톤	미원유기질액비
" (박)	질소전량 10 % 이상	-	염분농도 10 % 이하	(년 간) 12 만톤	미원유기질비료 2 호
조미료 (박)	-	-	-	(년간) 12만톤	미원유기질비료 1호

변 경 후 내 용						
비료의종별및품목	보증성분량		기타의규격	생산능력	상 코	
	유효성분량	유해성분량				
아미노산 발효 부산비료 (액)	-	-	-	(년 간) 10 만톤	리원유기질액비	
아미노산 발효 부산비료 (박)	질소, 인산 가리, 전량 의 합계량 5 %	-	영분농도 10 % 이하	(년 간) 12 만톤	리원유기질액비	
<p>◎서울특별시고시제 480 호</p> <p>민영주택건설사업계획승인</p> <p>주택건설촉진법 제 33 조의 규정에 의거 민영주택건설 사업계획을 승인 하고 동법시행령 제 32 조의 5 의 규정에 의거 다음과 같이 고시한다.</p> <p>1982. 11. 25.</p> <p>서울특별시장</p> <p>1. 사업명 민영주택건설 사업계획 승인</p> <p>2. 사업주체 중구서소문동 85 의 3</p> <p>가. 시설변경내역</p>						
<p>3. 사업시행지의 위치, 면적, 일대 가. 위치 강남구 청담동 85 - 6 일대 * 삼성동 53-2 - 3 일대</p> <p>나. 건설규모 아파트 15 층 7동 630 세대 상가 2, 3 층 2동의 부속부의 시설</p> <p>다. 대지면적 : 51,035.2 ㎡ 라. 건축면적 : 49,369.15 ㎡</p> <p>4. 사업시행기간 1982.11. . . ~ 1984. 6.30.</p> <p>5. 도시계획시설 (도로) 변경 결정 조서</p>						
구분	등급	류별	폭원 연 장	가 점	종 점	비 고
세 지	중로	3	12 ㎡ 160 ㎡	강남구 청담동 75	강남구 청담동 75	

구분	등급	류별	폭원	연장	기 점	종 점	비 고
기 정	소로	3	6 m	230 m	강남구청담동 65	강남구청담동 65	
변 경	"	2	9 m	230 m	" " 65	" " 65	
기 정	"	3	6 m	135 m	" 삼성동 55-1	" 삼성동 55-1	
변 경	"	3	6 m	125 m	" " 55-1	" " 55-1	
폐 지	"	3	6 m	63 m	" 청담동 74	" 청담동 74	

◎서울특별시고시제481호

도시계획사업 (학교) 시행허가

서울특별시고시 제 166 호 (77. 5. 30) 에 의하여 도시계획시설 (학교) 결정 및 지적고시된 성북구 성북동 168-275 번지의 2 필지에 대하여 도시계획법 시행령 제 6 조 및 건설부 고시 제 379 호 (52.10.23) 에 의하여 다음과 같이 도시계획 (학교) 시행 허가하였기 이를 고시 한다.

1982. 11. 26.

서울특별시장

가. 사업시행지 :

성북구성북동 168-275 외 2 필지

나. 사업의종류및명칭

도시계획사업 (학교) 시행

동구여자상업고등학교

다. 사업의면적및규모

1) 면적 : 46,693 ㎡

2) 규모 : 건축면적 731.8 ㎡

지상 1 ~ 5 층, 옥탑

연면적 2,714.9 ㎡

구조 철근콘크리트라멘조

라. 사업시행자주소성명

성북구성북동 168-275

학교법인 동구학원 이사장 김정옥

마. 착공및준공예정일

1) 착 공 일

허가일로부터 1 개월이내

2) 준공예정일

착공일로부터 1 년

바. 사용할 토지

별첨 (토지조서 생략)

사. 위치및계획평면도

별첨 (도면생략)

* 도면은 성북구청 도시정비과에 보관함.

◎서울특별시고시제482호

도시계획사업 (백화점) 시행허가

1. 서울특별시고시 제 319 호 (82.8.

14) 도시계획시설 결정된 대지에

대하여 도시계획법 제 24조 및 동법시행령 제 25조의 규정에 의거 다음과 같이 도시계획사업(백화점) 시행허가하였기 이를 고시한다.

2. 관계도서 및 사업계획은 영등포구청 산업과 및 시민봉사실에 비치하여 토지소유자 및 이해관계인에게 보인다.

1982. 11. 26.

서울특별시장

1. 사업시행의 위치
영등포구영등포동 434-2 일대
2. 사업의 종류
도시계획사업(백화점)
신세계백화점 영등포점
3. 사업의규모및면적
 - 1) 규모: 지하 3층, 지상 7층
 - 2) 면적
대지 - 3,535 ㎡ (1,069.3 평)
면적 - 15,735 ㎡ (4,759.8 평)
4. 사업시행자
서울특별시중구충무로 1 가 52-5
주식회사 신세계백화점

○ 도시계획시설(수도)조서

구분	시설명	위치	면적(㎡)	비고
기형	수도(가압장)	은평구갈현동 391-43 의 1	304.5	
변경	"	" " 391-5 일대	642.1	증 337.5

○ 별첨 도면표시와 같음(도면생략)

대코아사 유 한 공

5. 사업의착수 및 준공예정일
가. 착수년월일: 1982.12.15
나. 준공예정일: 1983.12.30
6. 위치및계획경면도: 별첨(도면생략)
7. 공사설계도면 및 사업계획
별첨(도면생략)
8. 사업계획은 영등포구청 산업과에
도면은 시민봉사실에 보관함.

◎서울특별시고시제 483 호

도시계획시설(수도)변경결정

1. 서울특별시고시 제 476 호(82.11.24)로 도시계획시설(수도) 변경 결정에 대하여 다음과 같이 변경 승인하였기 도시계획법 제 13조 규정과 건설부고시 제 379 호(82.11.22)의 권한의범위중에 해당 고시한다.
2. 관계도서는 은평구청 도시준비과에 비치하여 토지소유자 및 이해관계인에게 보인다.

1982. 11. 27.

서울특별시장

◎서울특별시고시제 484 호

도시계획시설 (도로) 결정

1. 서울특별시 도시계획시설 (도로) 에 대하여 다음과 같이 결정하였기 도시계획법 제 12 조 및 동법시행령 제 6 조의 권한위임 규정에 따

○ 시설조서

라 이를 고시한다.

2. 관계도서는 서울특별시 도시계획국 시설계획과와 부천시에 각각 비치하여 토지소유자 및 이해관계인에게 보인다.

1982. 11. 29.

서울특별시장

구분	등급	류별	번호	폭원	연장	기점	종점	비고
신설	중로	2	223	15m	920m	원종동대 2-40	원종동대 3-83	
"	"	"	224	"	1.160m	" 중2-223	고강동대 3-84	
"	"	"	225	"	1.043m	" 대 2-40	착동대 2-36	

○ 별첨도면표시와 같음 (도면생략)



◎서울특별시공고제 478 호

K.S 표시 정지처분공고

공업표준화법 제 21 조의 규정에 의거 다음과 같이 K.S 표시 정지처분하였기 동법 시행규칙 제 21 조 규정에 따라 이를 공고한다.

1982. 10. 22.

서울특별시장

다 음

허가번호 재 881 호, 제 885 호, 제 887 호 및 제 1521 호
 업체명 애경유지공업 (주)
 소재지 서울특별시구로구구로동 501
 규격번호 KSM 5310 합성수지 에멀전 및 품명 페인트 (1 급)
 (종류, KSM 5317 조합페인트 (백 등급) 색)
 KSM 5320 합성수지 에멀전 페인트 (1 급)
 KSM 5321 합성수지 조합 페인트
 처분기간 공고일로부터 3 개월
 처분사유 K.S 규격 기준 미달

◎서울특별시공고제 478 호

환지계획일부변경공람공고

- 1. 당시에 시행중에 있는 영동 1 지구 토지구획정리사업지구내 일부 토지에 대하여 환지계획을 변경코자 토지구획정리사업법 제55조의 규정에 의거 환지계획변경 수립하고 동법 제 33조의 규정에 의거 관계 도시를 당시 도시계획국 구획정리과에서 14일간 일반에게 보인다.
- 2. 동 공람공고 내용에 대하여 의견이 있을시는 공람 기간내 당시에 의견을 제출하시고 본 공고는 토지소유자에게 별도 서면 송달될 것이다. 미수령되는 이해관계인에 대하여는 이 공고를 가름한다.

1982. 11. 22.

서울특별시장

(환지계획 변경내역)

- 가. 사업명 : 영동 1 지구 토지구획정리사업
- 나. 변경면적 : 16,000 평
- 다. 변경위치 : 강남구 시초동 산152-5 호 일대.

◎서울특별시공고제 480 호

환지계획일부변경공람공고

- 1. 영동토지구획정리사업지구내 (아파

트 2 - 4 주구) 환지에정지중 일부 토지에 대하여 변경사유가 있어 환지계획을 변경코자 토지구획정리사업법 제 55 조 및 동법 제 33 조의 규정에 의거 14 일간 일반에게 보인다.

- 2. 환지계획관계도서는 서울특별시 도시계획국 구획정리과에 비치하고 토지소유자 및 이해관계인에게 보인다.

1982. 11. 22.

서울특별시장

(변경내역)

- 가. 사업명 : 영동토지구획정리사업
- 나. 변경위치 : 영동 1 지구 아파트 2 - 4 주구 일부
- 다. 변경면적 : 2,539.80 평

◎서울특별시공고제 483 호

환지계획일부변경공람공고

- 1. 영동 1 지구 (아파트) 구획정리사업지구내 환지에정지중 일부토지에 대하여 변경 사유가 있어 환지계획을 변경코자 토지구획정리사업법 제 55 조 및 동법 제 33 조의 규정에 의거 14 일간 일반에게 공람한다.
- 2. 환지계획변경 관계도서를 서울특별시 도시계획국 구획정리과에 비치하고 토지소유자 및 이해관계인에게 보며 드리고 필요시 의견이 있을 경우 공람기간내 구획정리과에

<p>출하여 주시기 바랍니다.</p> <p style="text-align: center;">1982. 11. 25</p> <p style="text-align: center;">서울특별시</p> <p style="text-align: center;">(변경내역)</p> <p>가. 사업명 : 영동1지구 추가 토지구획정리사업</p> <p>나. 변경위치 : 방배동 405.404 부락내 산102-12외 11필지</p> <p>다. 변경면적 : 1,577.7 평 (도면생략)</p>	<p>◎서울특별시공고제 484호</p> <p>특정열사용기자재시공업지정업소행정조치</p> <p>에너지이용합리화법 제30조 제1항의 규정에 의거 아래 특정 열사용기자재시공업지정업소에 대하여 행정조치하였음을 동시행규칙 제28조의 규정에 의하여 공고한다.</p> <p style="text-align: right;">1982. 11. 27.</p> <p style="text-align: center;">서울특별시</p>
--	---

지정번호	상호	대표자	소재지	사유	조치	관계법규
구로35	우진설비	박병욱	시흥동 472-39	거준미달	영업정지 6개월 (기간 82.11.25-83.5.24)	제30조 제1항

<p>◎서울특별시공고제 485호</p> <p>토지구획정리사업계획변경(기간연기) 공람공고</p> <p>1. 서울특별시에서 시행중인 잠실, 강동, 영동 1, 2 및 1지구추가, 신당, 청량리, 장안평, 경인, 김포지구에 대하여 토지구획정리사업법 제34조의 규정에 의한 토지구획정리사업계획연경(기간연기)하고자 동법 제33조의 규정에 의하여 토지소유자 및</p>	<p>이해관계인에게 14일간 보인다.</p> <p>2. 관계도서는 도시계획국 구획정리과 및 관할구청에 비치하고 토지소유자 및 이해관계인에게 보이고 있으며 개별 통지는 아니하고 본공고로 갈음한다.</p> <p style="text-align: right;">1982. 11. 26.</p> <p style="text-align: center;">서울특별시</p>
--	---

(사 업 과 회 년 경 내 역)

차 구 명	인 가 면 적	시 행 자	사 업 시 행 인 가		고
			기 정	된 경	
잠실 지구	11,222,492	서울특별시청	71.12.6 82.12.31	71.12.6 81.12.31	잠실
강동 지구	363,636	"	81.4.10 82.12.31	81.4.10 83.12.31	1
영동 1	12,737,831	"	68.1.18 82.12.31	68.1.18 84.12.31	
영동 2	13,071,856	"	71.8.24 82.12.31	71.8.24 83.12.31	
영동 1 지구 (국가)	869,815	"	72.12.28 82.12.31	72.12.28 81.12.31	
신당 지구	1,519,299 중 218,181	"	40.10.21 82.12.31	40.9.21 81.12.31	
청량리 지구	1,100,182 중 122,314	"	40.10.21 82.12.31	40.10.21 81.12.31	
장안역	1,940,638	"	76.11.20 82.12.31	76.11.20 81.12.31	
경인	7,313,629	"	68.1.18 82.12.31	68.1.18 81.12.31	2
김포	4,706,334	"	68.1.23 82.12.31	68.1.23 81.12.31	2

(도면생략)

○지방공사강남병원공고제 2 호

공사설립동기공고

1982년 9월 30일 서울특별시립 강
남병원을 지방공사 강남병원으로 설
립함에 따라 당병원 설치조례 제3

조의 규정에 따라 공사설립 기준
판정의 정관 제5조의 규정에 위거
이름 공고한다.

1982. 11. 17.

지방공사 강남병원장

1. 등기번호 : 제 4 호
 2. 명 칭 : 지방공사 강남병원
 3. 사 무 소 : 서울특별시 강남구 삼성동 291-1
 4. 설립인가년월일 : 1982.8.7.
 5. 목 적
 강남병원공사는 지방공기업법과 지방공사 강남병원 설치조례의 규정에 의하여 진료와 의학연구를 통하여 시민의 보건향상을 도모하고 의학발전에 기여하게 함을 목적으로 한다. 위 목적을 달성하기 위하여 다음사업을 행한다.
 가. 진료사업
 나. 전공의의 수련 및 의료요원의 훈련
 다. 의학연구 (임상연구 포함)
 라. 시민보건향상에 필요한 사업
 마. 기타 서울특별시장이 필요하다고 인정하는 사업
 바. 위 각항의 부대되는 사업일체
 6. 자본금 : 150 억원
 7. 출자의방법 : 전액 서울특별시 출자
 8. 출자납입금액 : 4,004,587,821 원

9. 병원장 : 신 현 탁
 10. 이 사 : 김 학 영
 고 경 용
 11. 감 사 : 이 용 옥
 12. 등기일 : 1982.11.17

사 령

◎ 1982 년 11 월 7 일자 령제 586 호

상 하 수 국 차 일 환
 지방행정주사

업무과 근무를 명함.

도 시 제 획 과 권 대 경
 지방행정주사

시설제획과 근무를 명함.

건 설 관 리 국 최 경 규
 지방행정주사보

건설행정과 근무를 명함.

◎ 1982 년 11 월 19 일자 령제 590 호

성 명	발 령 사 항	현 부 서	직 급
라 종 웅	시정개발담당관	기획관리실	지방행정주사
안 덕 회	통계전산담당관	"	"
임 상 덕	법무담당관	"	"
홍 중 기	보건위생과	보건사회국	"

성 명	발령사항	현 부 서	직 급
백 위준	농 축 과	산업경제국	지방행정주사
조 만형	주택기획과	건설관리국	"
이 성문	운수 2 과	교 통 국	"
남 정록	인 사 과	내 무 국	"
소순곤	통계전산담당관	기획관리실	지방행정주사보
황대성	"	"	"
김태두	시정개발담당관	"	"
안용기	도시계획과	도시계획국	"
권주철	지하철도과	교 통 국	"
임종남	건설행정과	건설관리국	"
서창곤	인 사 과	내 무 국	지방행정주사
허수영	"	"	"
허 수	도 로 과	건설관리국건설행정과	지방행정주사

◎ 1982년 11월 23일자 령 602 호 주택계량과 지방토목기과 김창영 재개발과 재개발계획제장 종합기술시험연구소 지방토목기과 이재명 주택계량과 계량 1 제장	◎ 1982년 11월 22일자 내 무 국 지방행정사구관 복지을 명함 4호봉을 급함
---	---

◎ 1982년 11월 23일자	명 제 604 호
------------------	-----------

성 명	발령사항	현 부 서	직 급
허 만섭	감사담당관감사 1 제장	감사담당관감사 2 제장	지방행정주사보
박수철	" 감사 2 제장	" 감사 4 제장	"
신인선	" 감사 3 제장	교통기획과교통시설제장	"
신동우	" 감사 4 제장	투자관리담당관경영분석제장	"

성명	발령사항	현부서	직급
김상돈	투자관리담당관경영분석계장	내무국	지방행정사무관
손동수	의전과의전1계장	의전과의전2계장	"
박성훈	" 의전2계장	관광과관광진흥계장	"
조쌍권	행정과행정계장	도시계획과도시행정계장	"
박명현	새마을지도과새마을사업계장	내무국	"
윤길찬	문화과문화계장	운수2과지도계장	"
양승주	" 문화재계장	상공과공정계장	"
박도용	종합민원실민원1반장	건설행정과건설행정계장	"
윤철환	재정기획과재정총괄계장	하수과하수행정계장	"
이상운	회계과계약계장	연료과석탄계장	"
최춘길	" 회계심사계장	은평구재무과장	"
김상하	세정과심사계장	강남구건설관리과장	"
김용준	세무지도과과징1계장	청소과청소행정계장	"
마영수	" 과징2계장	마포구산업과장	"
김진경	" 조사계장	복지과의료보험계장	"
박광식	관재과재산처분계장	서대문구총무과장	"
차정옥	보건위생과보건위생계장	종합민원실민원1반장	"
경진섭	복지과의료보험계장	회계과계약계장	"
김철곤	상공과공정계장	비상계획과동원계장	"
윤충각	" 표준계장	세정과심사계장	"
감태상	연료과석탄계장	구로구총무과장	"
황용학	" 열관리계장	세무지도과조사계장	"
옥유영	도시계획과도시행정계장	의전과의전1계장	"
김진국	건설행정과건설행정계장	행정과행정계장	"
정재완	건축지도과건축행정계장	교통기획과교통기획계장	"
노홍균	주택개량과개량계획계장	도봉구총무과장	"
박지범	청소과청소행정계장	중구총무과장	"
김광시	교통기획과교통기획계장	교통기획과주차시설계장	"
김한영	" 교통시설계장	내무국	"
정태복	" 주차시설계장	주택개량과개량계획계장	"

성명	발령사항	현부서	직급
이일성	관광과관광진흥계장	문화과문화체육계장	지방행정사무관
정진극	하수과하수행정계장	재정기획과재정총괄계장	·
김동규	비상재회과동원계장직대	공무원교육원전형실장	행정사무관
김완일	공무원교육원	영등포구기획감사과장	지방행정사무관
이재효	서울대공원관리사업소관리과장	관악구세무1과장	·
김동수	내무국	상공과표준계장	·
강영호	운수2과지도계장	등작구총무과장	·
김재성	동부병원서무과장	서울대공원관리과장	·
이주로	점선병원	서대문구시민봉사실장	·
조재호	종로구	보건위생과보건행정계장	·
선병순	·	서대문구기획감사과장	·
고완기	·	마포구세마을과장	·
이철우	중구	종로구총무과장	·
조규필	용산구	관악구시민봉사실장	·
윤정중	성동구	문화과문화체육계장	·
김경열	·	동대문구기획감사과장	·
강수웅	·	강남구재무과장	·
점태산	·	강동구위생과장	·
장수암	동대문구	성동구청소과장	·
윤영원	·	도봉구주택과장	·
김호진	·	강동구산업과장	·
최종호	성북구	내무국	·
김경기	·	종로구시민봉사실장	·
안현용	·	도봉구위생과장	·
이존상	·	· 건설관리과장	·
강병섭	도봉구	관제과재산처분계장	·
이동식	·	세무지도과과장2배장	·
이규상	·	성동구세무2과장	·
강신달	·	동대문구건설관리과장	·
윤영노	·	성북구시민봉사실장	·

성명	발령사항	현부서	직급
황병철	은평구	종로구수도관리과장	지방행정사무관
박형순	"	강동구주백과장	"
이유종	"	내무국	"
전장하	서대문구	감사담당관감사3계장	"
양석용	"	영등포구총무과장	"
김춘기	"	마포구위생과장	"
이재식	"	동부병원서무과장	"
이법운	"	장묘사업소장	"
한송	마포구	은평구세무1과장	"
이풍우	"	점심병원서무과장	"
이균표	"	서대문구세무1과장	"
임형숙	"	강서구시민봉사실장	"
형영우	"	" 민방위과장	"
이만재	"	" 수도관리과장	"
신태영	"	서대문구민방위과장	"
최영태	강서구	성동구총무과장	"
김병희	"	은평구위생과장	"
배동승	"	마포구수도관리과장	"
윤필	"	관악구건설관리과장	"
이균우	구로구	연료과열관리제장	"
홍법식	영등포구	건축지도과건축행정계장	"
문엽승	"	마포구세무2과장	"
장철수	"	강서구사회복지과장	"
김주억	동작구	강남구세무1과장	"
유치삼	관악구	성북구건설관리과장	"
이세희	"	마포구	"
윤순화	"	영등포구청소과장	"
장기완	강남구	세무지도과과장1계장	"
김병관	"	성동구제무과장	"
맹온철	"	성북구총무과장	"

<p>◎ 1982년 11월 25일자 령제 611호</p> <p>서대문병원 지방별정직 7급상당 김명숙</p> <p>원에 의하여 그 직을 면함.</p> <p style="text-align: right;">령제 612호</p> <p>감사담당관 김문종 서기관</p> <p>지하철운영사업소장직무대리</p>	<p>◎ 1982년 12월 1일자 령제 613호</p> <p>관악구 임현철 지방행정서기</p> <p>관악구 지방건축지원</p> <p>◎ 1982년 11월 26일자 령제 614호</p> <p>동대문구산업과 신태식 행정주사보</p> <p>81.12.31자 해임처분을 서울고등 법원판결(사건 82구 209:82.11.11) 에 의하여 동일자로 취소함.</p>
---	---

○ 정정 (시보 기재사항)

발행일자	호수	정정사항
82.11.11	938	82.11.11 자 발행 제 398호를 제 938호로 정정
82.11.11	938	P 51-53 서울특별시고시 제 468호 서울특별시 지방문화재 지정고시중 고시일자 1982.11.18 일자를 1982.11.13 일자로 정정

◎ 서울특별시고시제 471-1 호

도시계획시설(학교) 변경결정및
지 적 승 인

1. 당시 도시계획구역내 도시계획시
설(학교)을 도시계획법 제 12 조,
제 13 조와 도시계획법시행령 제 6 조
7 조 2 에 의거 다음과 같이 변경

○ 변경결정 및 지적승인조서

결정및 지적승인하였기 이를 고시
한다.

2. 관내 도시는 서울특별시 도시계
획국 시설계획과와 강동구청 도시
정비과 및 시민봉사실여 각각 비
치하여 토지소유자및 이해관계인에
게 보인다.

1982. 11. 22
서울특별시장

구분	시설명	위 치	면 적			비 고
			당 초	변경후	증 감	
변경	학교	강동구마천동 72 일대	10,986㎡ (3,324명)	9,675㎡ (2,926명)	감: 48㎡(15 명) 면적정정 감: 1,265㎡ (383명)	면적정정: 구 착오로 인함.