

서울시립대학교 주요업무계획

일 반 현 황

1. 교 훈 : 진리, 창조, 봉사
2. 교육목적
본교는 학술의 심오한 이론과 그 응용방법을 교수·연구하며, 지도적 인격을 도야함으로써 국가, 인류사회의 발전에 공헌함과 아울러 서울시민의 생활과 문화의 향상에 기여하는 것을 목적으로 한다.
3. 교육목표
 - 폭넓은 교양과 심오한 학문적 이론 및 창의적 전문기술을 지닌 지성인을 기른다.
 - 성실과 근면을 바탕으로 책임과 의무를 다하는 건전한 인격을 갖춘 민주시민을 기른다.
 - 급변하는 미래사회에의 적응력과 새 문화창조력을 함양하여 서울시와 국가 및 인류사회발전에 공헌할 수 있는 지도자를 기른다.
4. 연 혁
 - 1918. 5. 1 경성공립농업학교로 개교
 - 1950. 6.12 서울농업초급대학으로 개편
 - 1956. 3. 1 서울농업대학(4년제)으로 승격
 - 1974. 3. 1 서울산업대학으로 개편
 - 1975. 1. 1 서울시교육위원회에서 서울시로 관리어관
 - 1981.10.20 서울시립대학으로 교명변경
 - 1987. 3. 1 서울시립대학교로 승격
5. 조 직 : 대학본부, 대학 6, 대학원 6, 서울시민대학, 부속기관 9, 부설연구소 11

(다음 페이지에 계속)

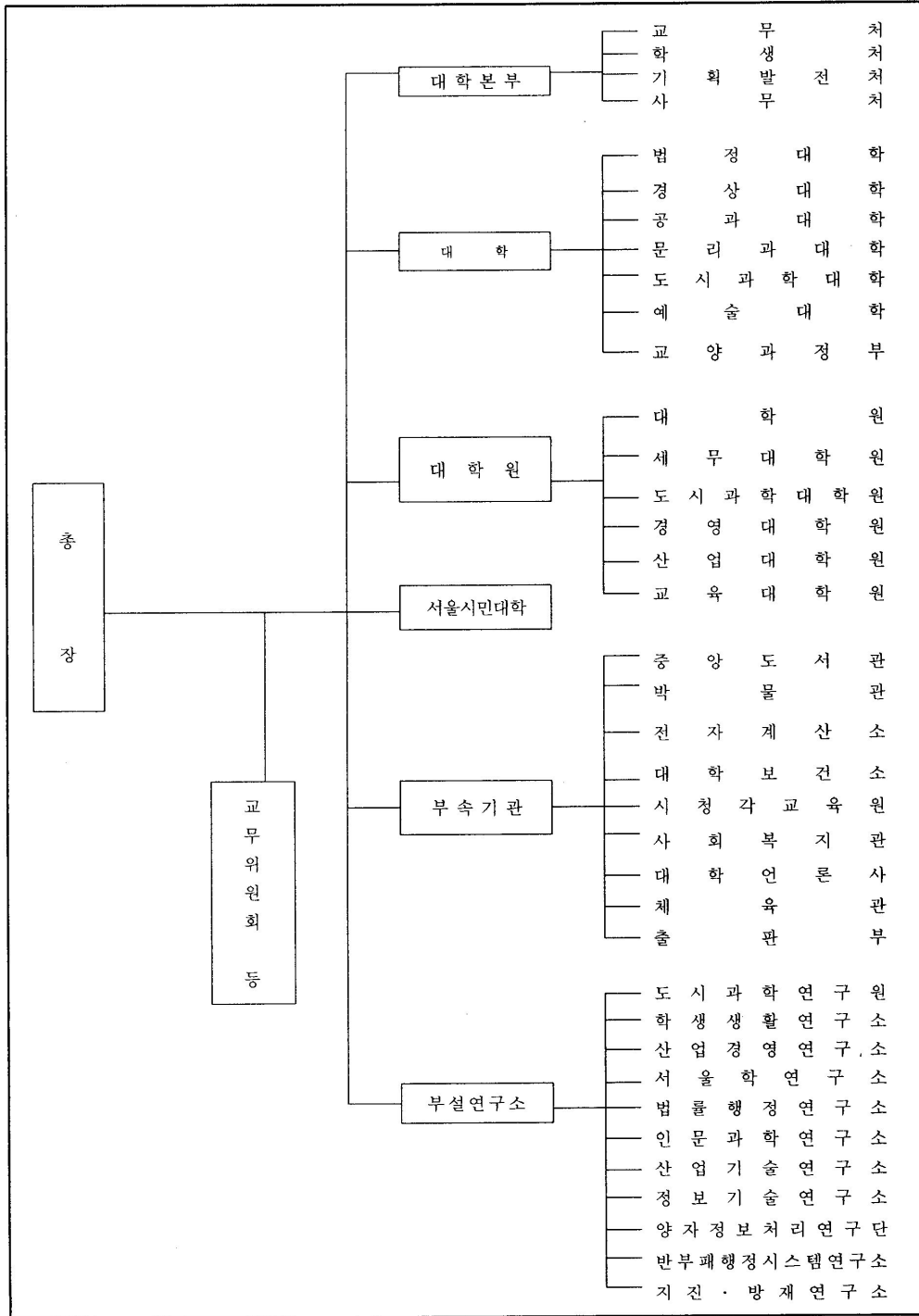

6. 학부·학과 및 학생수 : 학부 8, 학과 88, 11,951명(3,286명)
 대학 : 학부 6, 학과 23, 10,115명(3,145명)
 대학원 : 학부 2, 학과 65, 1,836명(141명)
 ○ 박사과정 : 234명(27명)
 ○ 석사과정 : 1,602명(114명)
 - 대학원 : 645명(60명)
 - 세무대학원 : 20명
 - 도시과학대학원 : 621명(23명)
 - 경영대학원 : 140명(18명)
 - 산업대학원 : 121명(13명)
 - 교육대학원 : 55명
 ※ 학생수는 재적생수, ()는 휴학생수

7. 교수

구분	정원	현원	과부족
교수	274	247	- 27

8. 직원

구분	정원	현원	과부족
서울시	163	161	- 2
조교	62	60	- 2
기성회	43	42	- 1

9. 시설

- 토지 : 13필지 444,190㎡(134,367평)
 건물 : 34동 97,655㎡(29,540평)

10. 예산규모

- 세출예산

(단위 : 백만원)

구분	2001 예산	2000 예산	증감 (%)
합계	58,404	57,051	2.4
일반회계	40,116	39,177	2.4
기성회계	18,288	17,874	2.3

※ 기성회계 2001 예산은 미확정된 금액임.

- 세입예산

(단위 : 백만원)

구분	2001 예산	2000 예산	증감 (%)
합계	24,127	23,739	1.6
일반회계	5,839	5,865	- 0.4
기성회계	18,288	17,874	2.3

※ 기성회계 2001 예산은 미확정된 금액임.

2001년도 주요업무계획

< 학생복지 증진 >

- 장학금 지급
 - 장학금의 종류 : 성적우수, 국가유공, 가계곤란, 근로, 교외장학 등
 - 예산액 : 4,671백만원(일반회계 1,464, 기성회계 2,673, 교외장학 534)
 - 지급계획 : 6,500명 (수혜율 37.7%)
- 학생 One Stop Service Center 설치
 - 목적 : 여러 곳에 분산되어 있는 학생관련 민원을 한 곳에서 처리할 수 있도록 하여 학생서비스 개선
 - 장소 : 학생회관 1층
 - 운영시기 : 2001. 2학기부터
 - 사업비 : 132백만원
- 외국국적 유학생 수학교보금 지급
 - 대상 : 외국 자매결연대학, 서울시 자매도시 유학생
 - 예산액 : 155백만원 (1인당 월 720천원)
 - 지급계획 : 18명
- 학생 해외견문 지원
 - 목적 : 국제화 시대에 맞춰 해외견문 여행을 통한 지도자적 자질 함양
 - 계획인원 : 200명
 - 지원금액 : 1인당 1백만원
 - 예산액 : 200백만원
- 기타 학생 편의시설 확충
 - 학생 사물함 교체 : 1,500개
 - 각 건물별 자동판매기(음료, 패드) 교체 및 설치
 - 학생 편의시설 위생관리 강화
- 학생상담 및 취업지도
 - 사업계획
 - 심리·성격 검사 상담 (개별·집단 상담)
 - 취업직무능력 검사 및 모의 입사면접 실연
 - 취업 특강 실시
 - 취업정보지 발간
 - 취업 설명회 개최
 - 기타 부업 알선 등 정보자료 제공
 - 기간 : 연중 실시
- 학생 건강관리 강화
 - 사업계획
 - 교의 주1회 진료 실시
 - 폐결핵 X-ray 정기검진(상·하반기 각1회)

<p>○기타 건강관리 프로그램 운영, 건강교육 실시</p> <p>□사업비 : 30백만원</p> <p style="text-align: center;">< 교육환경 개선 ></p> <p>1. 기반시설 확충</p> <p>□서울21세기관 신축</p> <ul style="list-style-type: none"> ○사업규모 : 지하1층, 지상7층, 연면적 15,522㎡(4,695평) ○주 용 도 : 강의실, 교수연구실, 연구소, 전자도서관, 국제회의장 등 ○사업기간 : '97.1~2001.9(2학기부터 사용) ○총사업비 : 19,817백만원(2000년 이전 16,977, 2001년 2,840) ○공 정 : 78% (내부마감, 설비공사중) <p>□환경디자인관 신축</p> <ul style="list-style-type: none"> ○사업규모 : 지하1층, 지상3층, 연면적 6,930㎡(2,100평) ○주 용 도 : 강의실, 교수연구실, 실습실, 국제교류시설 등 ○사업기간 : 2001. 1~2004. 6. ○총사업비 : 9,510백만원(2001년 1,033백만원) ○공 정 : 설계 등 관련자료 준비중 <p>□장애자 편의시설 설치</p> <ul style="list-style-type: none"> ○사업규모 : 위생시설 4, 장애자 출입로 6개소 설치 ○사업기간 : 2001. 6~9월 ○사 업 비 : 40백만원 <p>□기존시설물 보수공사</p> <ul style="list-style-type: none"> ○대 상 : 공대 실험동, 배봉관 ○사업내용 : 외벽, 옥상 방수공사 ○사업기간 : 2001. 5~9월 ○사 업 비 : 350백만원 <p>□기계·전기시설 유지보수 공사</p> <ul style="list-style-type: none"> ○사업내용 : 노후 전기설비, 보일러, 급배전, 소화전, 교환기 등 ○사업기간 : 2001. 2~10월 ○사 업 비 : 650백만원 <p>2. 실험실습·시청각 기자재 확충</p> <p>□실험실습 기자재 구입</p> <ul style="list-style-type: none"> ○사 업 비 : 2,000백만원 ○구입계획 : 단과대학별 실험·실습·필요 기자재 <p>□실험실습용 S/W 구입</p> <ul style="list-style-type: none"> ○사 업 비 : 304백만원 ○구입계획 : 실험실습용 S/W 공동구매 	<p>□실험실습 기자재 유지보수</p> <ul style="list-style-type: none"> ○사 업 비 : 100백만원 ○보수계획 : 노후된 기자재, 수리후 활용도가 높은 첨단장비 <p>□시청각 기자재 구입</p> <ul style="list-style-type: none"> ○사 업 비 : 60백만원 ○구입계획 : LCD, VTR 등 시청각 기자재 <p>□멀티미디어 강의실 설치</p> <ul style="list-style-type: none"> ○사 업 비 : 49백만원 ○사업계획 : 현재 건물기준 시청각 설치율 50% → 3년내 80%로 상향 <p>3. 도서관 장서 확충</p> <p>□구입계획 : 도서 15,418권, 잡지 967종</p> <ul style="list-style-type: none"> ○전공도서 : 9,133권 ○교양도서 : 5,470권 ○참고도서 : 815권 ○학술잡지 : 967종 <p>□사 업 비 : 1,179백만원</p> <p style="text-align: center;">< 대학발전 기반 구축 ></p> <p>1. 2002학년도 대학·대학원 학생정원 증원 추진</p> <p>□목 적</p> <p>대학의 특성과 시대환경 변화에 부응하고 대학간 경쟁에 대비한 고급인재 양성의 기틀 마련을 위한 대학·대학원 학생정원 증원 추진</p> <p>□추진방향</p> <ul style="list-style-type: none"> ○정보분야(IT), 신소재분야 반영 ○대학 특성화 방향 고려 ○정부권장분야, 서울시 행정에 기여분야 감안 ※교육인적자원부 지침 준수 ○시설 및 인력의 지원가능성 고려 <p>□추진일정</p> <ul style="list-style-type: none"> ○교육인적자원부 계획 통보 : 3월 ○학내 조정 방침결정 : 4월 ○서울시 승인 : 4~5월 ○교육인적자원부 승인 : 10월 ○학적개정 등 시행 : 11월 <p>2. 「2001 학문분야별 평가」 실시</p> <p>□목 적</p> <p>대학의 학문분야별 질적 수준을 평가하여 사회적 인정과 아울러 교육과정 및 시설·설비 등의 개선을 통하여 학과의 발전을 유도</p> <p>□평가개요</p> <ul style="list-style-type: none"> ○평가대상분야 : 디자인, 교양교육분야 ○시행기관 : 교육인적자원부(대행 : 대학교육협의회)
--	---

<p>○ 평가영역 : 6개 영역(교육목표, 교육과정, 학생, 교수, 시설·설비, 행정·재정)</p> <p><input type="checkbox"/> 추진일정</p> <ul style="list-style-type: none"> ○ 자체평가계획 수립 : 4~5월 ○ 자체평가연구위원회 구성 : 5월 ○ 보고서 작성·제출 : 5~9월 ○ 현지방문평가 : 11월 <p>3. 「중기발전계획」 수립</p> <p><input type="checkbox"/> 목 적</p> <p>현재 마무리중인 중기발전계획을 교육인적 자원부의 「국립대학발전계획」과 연계·분석하여 우리 대학교의 실정에 맞는 방향제시로 중기발전계획 보완</p> <p><input type="checkbox"/> 추진일정</p> <ul style="list-style-type: none"> ○ 국립대학발전계획 분석 : 2~3월 ○ 중기발전계획안 조정 : 3~5월 ○ 교무위원회, 서울시립대학교운영위원회 심의 : 6월 <p style="text-align: center;">< 대학 정보화 및 효율화 증대 ></p> <p>1. 종합행정·교육정보 시스템 구축 (3차년도)</p> <p><input type="checkbox"/> 목 적 : 교육, 연구, 행정업무의 사무자동화 추진</p> <p><input type="checkbox"/> 사업내용</p> <ul style="list-style-type: none"> ○ 대학강의의 멀티미디어 콘텐츠 개발 ○ 멀티미디어 강의실(LAB) 구축 ○ 그룹웨어 서버 구축 <p><input type="checkbox"/> 사 업 비 : 759백만원</p> <p><input type="checkbox"/> 추진일정</p> <ul style="list-style-type: none"> ○ 사업계획 수립 : 2~3월 ○ 멀티미디어 장비 구입·설치 : 4~7월 ○ 시스템 운영 : 8월 <p>2. 도서관 정보화 및 서비스 개선</p> <p><input type="checkbox"/> 목 적</p> <p>종합행정교육 시스템과 연계하고 해외학술 DB 등의 적기 서비스로 학술연구의 경쟁력 강화</p> <p><input type="checkbox"/> 사업내용</p> <ul style="list-style-type: none"> ○ 해외학술 목차 서비스 제공 ○ 학술DB의 Full-text 또는 Full image화 추진 ○ E-journal 구독으로 저렴하고 신속한 자료 제공 <p><input type="checkbox"/> 사 업 비 : 290백만원</p> <p>3. 네트워크 접속기반 확충 (3차년도)</p> <p><input type="checkbox"/> 목 적 : 멀티미디어 초고속망 구축 운용으로 가상 캠퍼스 지원 기반확립</p>	<p><input type="checkbox"/> 사업내용 : 멀티미디어 지원환경 구축(Star형)</p> <p><input type="checkbox"/> 사 업 비 : 693백만원</p> <p><input type="checkbox"/> 추진계획</p> <ul style="list-style-type: none"> ○ 초고속망 도입 기본계획 수립 : 3월 ○ 기가비트 백본장비 구매·설치, 광케이블 공사 : 4~8월 <p>4. 전산장비 및 소프트웨어 구매·보급</p> <p><input type="checkbox"/> 목 적 : 교육·연구 환경개선과 행정업무 효율화 추진으로 정보인프라 구축</p> <p><input type="checkbox"/> 사업내용</p> <ul style="list-style-type: none"> ○ 전산장비(PC 850, 프린터 80대) 구매 설치 ○ S/W(범용 S/W 한글의 4종) 구매 보급 <p><input type="checkbox"/> 사 업 비 : 1,208백만원</p> <p><input type="checkbox"/> 추진계획</p> <ul style="list-style-type: none"> ○ 수요조사(상반기 : 4월, 하반기 : 9월) ○ 구매보급(상반기 : 5월, 하반기 : 10월) <p style="text-align: center;">< 홍보 및 교류 활성화 ></p> <p>1. 인쇄물을 통한 홍보</p> <p><input type="checkbox"/> 국·영문 안내서 발간</p> <ul style="list-style-type: none"> ○ 내 용 : 대학특성, 학과별 안내, 부설연구소 정보 등의 국·영문 혼용 브로셔 ○ 배부처 : 수도권 소재 고교 및 대입학원, 타 대학, 국제교류용 <p><input type="checkbox"/> 소식지 발간</p> <ul style="list-style-type: none"> ○ 내 용 : 분기별 발간 (연 4회 수시) ○ 배부처 : 수도권 소재 고교 및 대입학원, 타 대학, 유관기관 등 <p><input type="checkbox"/> 기 타 : 리플릿, 포스터, 학사력 제작 배부</p> <p>2. 언론매체 등을 통한 홍보</p> <p><input type="checkbox"/> 주요사업계획</p> <ul style="list-style-type: none"> ○ 서울시 관련매체 활용 ○ 신문 및 인터넷 배너 활용 ○ 서울시 소재 고교생 초청 교내행사 활용 ○ 재학생 모교, 서울시내 입시학원 방문 ○ 전국 라인트레이서 로봇 경연대회 등 개최 <p>3. 외국대학과의 교류 활성화</p> <p><input type="checkbox"/> 국제학술교류 추진</p> <ul style="list-style-type: none"> ○ 학술회의 개최 <ul style="list-style-type: none"> - 제2회 한·일 국어교육비교 학술회의 (2001. 9월) - 제8회 한·일 역사교과서 심포지엄(2001.6월) - 제3회 한·중 학술포럼 (2001. 4월) ○ 한·중·일 학술교류 <ul style="list-style-type: none"> - 대상 : 동경도립대학, 북경연합대학, 상해교통대학
---	--

<ul style="list-style-type: none"> ○ 동경도립대와 학술교류 □ 학생교류 추진 <ul style="list-style-type: none"> ○ 제2회 국제여름학교 운영 (2001. 8월) <ul style="list-style-type: none"> -대상 : 학술교류협정대학, 서울시 자매도시 대학 ○ 몽골 우수학생 본교 유학 추진(10명 내외) ○ 해외학회 참석 대학원생 참가비 지원 ○ 교류대학에 본교 유학생 파견 <ul style="list-style-type: none"> -대상 : 동경학예대, 요코하마국립대, 히로시마여자대, 몽골대 <li style="text-align: center;">< 교수증원 및 교육경쟁력 강화 > 1. 교수 정원증원 추진 <ul style="list-style-type: none"> □ 증원 인원 : 17명(274 → 291명) <ul style="list-style-type: none"> ○ 교수 확보율 : 64.7% → 68.7% <ul style="list-style-type: none"> *국립대 평균 64.9%, 서울대 83.2% ○ 증원시기 : 2001~2002년 2. 교수 신규채용 <ul style="list-style-type: none"> □ 상반기 : 8명 □ 하반기 : 23명 3. 비전임교수 위촉 <ul style="list-style-type: none"> □ 객원교수 : 5명 □ 시간강사 : 392명 □ 강의전담교수(교양과정) : 8명 4. 교수업적평가 실시 <ul style="list-style-type: none"> □ 평가대상기간 : 2000. 3. 1~2001. 2. 28 □ 평가시기 : 2001. 3~6월 □ 대상 : 교수 전원 □ 평가내용 : 교육, 연구, 봉사활동 실적 등 □ 평가결과 활용 : 교수의 승진, 재임용, 연구교수 선정, 연구비 차등지급 등에 활용 5. 교수 강의평가 실시 <ul style="list-style-type: none"> □ 목적 <ul style="list-style-type: none"> 교수의 강의내용을 학생들이 평가하여 교육의 질적향상 유도 □ 추진계획 <ul style="list-style-type: none"> ○ 대상 : 2001학년도 개설강좌(시간강사 포함) ○ 평가항목 : 수업계획 내용 등 19개 항목 ○ 평가방법 : 학생들에 의한 설문조사 ○ 결과활용 : 교수업적 평가시 반영, 우수교수 포상 □ 평가시기 : 2001. 6, 12월 6. 2002학년도 신입생 전형방법 다양화 <ul style="list-style-type: none"> □ 학생 수시모집 실시 	<ul style="list-style-type: none"> ○ 1차 : 2001. 5~6월 ○ 2차 : 2001. 9~12월 <ul style="list-style-type: none"> *정시모집 : 2001. 12~2002. 2월 □ 서울시민자녀 특별전형제도 도입 <ul style="list-style-type: none"> ○ 서울시 소재 고등학교 교장 추천제 ○ 서울시 소년소녀가장/수능성적 우수자 전형 □ 특기자 선발 확대 <ul style="list-style-type: none"> ○ 외국어, 컴퓨터, 과학, 수학경시대회 입상자 등 7. 공부하는 대학풍토 조성 <ul style="list-style-type: none"> □ 열심히 공부하는 제도 운영계획 <ul style="list-style-type: none"> ○ 타 대학과의 학생·학점 교류 확대 ○ 교양영어 중 TOEIC, TOEFL, TEPS 등에서 일정점수 취득자 학점 인정 ○ 계절학기 운영 (하계, 동계) ○ 수강신청 변경한도제 지속 시행 ○ 학점 상대평가제 운영 ○ 학사관리사항 학부모 통보제 실시 ○ 수업관리 강화 ○ 성적우수자 수강신청 학점 확대 <li style="text-align: center;">< 교수 연구활동 지원 > 1. 교수 연구활동 지원 <ul style="list-style-type: none"> □ 교내·외 학술연구비 <ul style="list-style-type: none"> ○ 교내연구비 <ul style="list-style-type: none"> -지원분야 : 시정관련, 신진교수, 정책과제, 자유공모분야 -사업비 : 735백만원 -추진일정 <ul style="list-style-type: none"> · 사업계획 수립, 기초조사 : 2~3월 · 과제접수 및 심사 : 4월 · 연구비 지급 : 5~11월 ○ 교외연구비 <ul style="list-style-type: none"> -교육인적자원부, 학술진흥재단, 과학재단 등 외부기관의 지원계획에 의하여 연중 수시 지원 □ 교수 연구보조비 지급 <ul style="list-style-type: none"> ○ 지급대상 : 전임강사 이상 ○ 지급시기 : 연 2회 [4월 : 정액급(20%), 10월 : 성과급(80%)] ○ 지급편차 : 교수업적평가 반영 성과급을 7개 등급 최고·최저 등급간 30% 차등 지급 ○ 사업비 : 633백만원 □ 연구교수지원 <ul style="list-style-type: none"> ○ 해외연수교수 6명 (1인당 20백만원 지원)
---	--

- 연구교수 10명 (1인당 7백만원 지원)
- 반기연구교수 15명 (비예산)
 - ※ 3년 6개월 이상 강의후 6개월간 연구 전념
- 연구지원 장학조교 확대 시행
 - 목 적 : 교수의 연구·강의 등을 지원하여 연구역량 제고
 - 인 원 : 240명 내의 (1교수 1장학조교)
 - 추진시기 : 2001. 3월부터
- 우수학술지 논문게재비 지원
 - 목 적 : 우수학술지 논문게재비를 지원하여 우수연구논문 발표 장려
 - 지원금액 : 1인당 1백만원 한도
 - 사 업 비 : 35백만원
- 국제학술회의 참가경비 지원
 - 목 적 : 국가간 학술교류 촉진 및 교수의 연구의욕 고취
 - 지원금액 : 연1회 300~600천원 이내
 - 사 업 비 : 30백만원
- 우수교수 포상
 - 대 상 : 연구실적, 강의 최우수, 국내·외 저명학술논문집 최다게재 교수
 - 계획인원 : 25명 (1인당 2백만원)
 - 사 업 비 : 50백만원
- 2. 연구비 중앙관리제 정착
 - 목 적 : 연구비 집행의 투명성과 객관성 확보로 연구의 질적 수준 제고와 외부기관의 평가등급 향상
 - 추진내용
 - 연구비 집행방식 개선
 - 연구비 관리의 전산화 및 일원화
 - 간접연구경비 회계 설치
 - 추진계획
 - 1차년도(2001년) : 외부기관 연구비
 - 2차년도(2002년) : 교내학술연구비 < 시민생활 향상과 서울시정에 기여 >
- 1. 서울시민대학 운영
 - 목 적 : 시민들에게 열린교육, 평생교육을 통한 학습기회 제공
 - 교육장소 : 5개소(본교 1, 분교 3, 자치구 분교 1)
 - 교육대상 : 서울시민
 - 교육계획 : 5개 분야 13,500명 (연 3회)
 - 예 산 액 : 1,390백만원
 - 기 타 : 자치구 분교 1개소 추가 설치
- 2. 사회복지관 운영
 - 사업배경 : 서울시 계획에 따라 각 대학에서 지역사회복지관 운영
 - 사업목적 : 지역사회 봉사 및 학생의 현장실습 교육
 - 위 치 : 중랑구 신내동 660(연면적 1,432㎡, 지하 1, 지상3층)
 - 사업계획
 - 가족복지사업(종합상담실, 아동·청소년 사업 등)
 - 재가복지사업(가사 서비스, 밀반찬 서비스 등)
 - 지역복지사업(지역주민행사, 자원봉사자·후원자 모집 등)
 - 희망의 집, 어린이집, 노인주간보호센터 운영
- 3. 서울시 공무원 전문교육 실시
 - 건설관련 공무원
 - 대 상 : 기술직 5~6급(건축, 토목, 전기 등)
 - 교육계획 : 2001. 7~8월(8주간)
 - 지방세 담당 공무원
 - 대 상 : 세무직 6~9급, 50명
 - 교육계획 : 연 2회(2001. 7~8월, 12~2002. 1월, 6주간)
- 4. 시책연구소 운영
 - 반부패 행정시스템 연구소
 - 사업계획
 - 세계 주요도시 정부의 부패방지전략 연구
 - 서울시 반부패 지수의 발전방안
 - 환경부패 방지대책
 - 전자입찰제도 확산에 따른 반부패시스템 구축 방안
 - 자체 연구보고서 발간
 - 반부패관련 학술행사 개최(UN과 공동세미나, 심포지엄)
 - 지진·방재 연구소
 - 사업계획
 - 국제도시 지진·방재 정보교류 네트워크 구축
 - 국제 대도시 지진협력체와 연구교류사업
 - 서울시 재해동향 분석, 안전성 연구
 - 지진·방재 신기술 지원 네트워크 구축
 - 학술세미나 개최 및 연구총서 발간

<p>○사업계획</p> <ul style="list-style-type: none"> -서울사료 탐사(조선시대 문집중 서울 관계) -서울학 학술세미나 개최(서울학심포지엄, 서울학정례발표회) -서울학 총서 발간(연구저널 2, 연구총서 1, 색인목록집 2, 사료총서 1) -서울학 연구지원(서울과 관련된 연구과제 공모 지원 : 15편) <p style="text-align: center;">현 안 업 무</p> <p>1. 2001학년도 대학(원) 신입생·편입생 선발 결과</p> <p><input type="checkbox"/>대 학</p> <ul style="list-style-type: none"> ○모집인원 : 1,991명 -신입생 : 1,742명(특차모집 407, 정시모집 1,335) -편입생 : 249명(일반편입 177, 학사편입 72) <p>○등 록</p> <ul style="list-style-type: none"> -신입생 : 1,603명 (92%) -편입생 : 등록중 (2001.2.12~2.15) <p><input type="checkbox"/>대학원</p> <ul style="list-style-type: none"> ○모집인원 : 899명 -일반대학원 : 439명(석사 320, 박사 119) -전문대학원 : 30명(세무대학원 : 석사 25, 박사 5) -특수대학원 : 430명(경영 70, 산업 60, 도시과학 245, 교육 55) <p>○등 록</p> <ul style="list-style-type: none"> -일반대학원 : 381명 (86.8%) -전문·특수대학원 : 431명 (93.7%) <p>2. 2000학년도 학위수여식 및 2001년도 입학식</p> <p><input type="checkbox"/>학위수여식</p> <ul style="list-style-type: none"> ○일 시 : 2001. 2.22(목) 14:00 ○장 소 : 자연과학관 대회의실 ○학위수여인원 : 1,582명(학사 1,419, 석사 149, 박사 14) <p><input type="checkbox"/>입학식</p> <ul style="list-style-type: none"> ○일 시 : 2001. 3. 2(금) 11:00 ○장 소 : 자연과학관 대회의실 ○입학인원 : 1,742명 <p>3. 2001학년도 신입생 오리엔테이션</p> <p><input type="checkbox"/>기 간 : 2001. 2.26~2.28 [2박3일]</p> <p><input type="checkbox"/>장 소 : 도고 유스호스텔 청소년수련원(충남 아산)</p>	<p><input type="checkbox"/>참가인원(예정) : 2,000명 (신입생 1,500, 재학생 300, 교수·직원 200)</p> <p>4. 2001학년도 등록금 책정</p> <p><input type="checkbox"/>입학금 및 수업료 : 5% 인상</p> <p><input type="checkbox"/>기성회비</p> <ul style="list-style-type: none"> ○대 학 : 신입생 5%, 재학생(계열별) 2~4% 인상 ○대학원 : 신입생, 재학생 → 학부의 110% ○특수대학원 : 신입생, 재학생 → 학부의 100% ○세무대학원 : 10%
---	--