

★

문서번호	일자리경제과-44074
결재일자	2014.10.17.
공개여부	대시민공개

담 당	지역경제담당	일자리경제과장	기획경제국장	
배범철	권순자	지덕환	10/17 김석진	
협 조	안전치수과장 공원녹지과장	윤석수 장용수	자치행정과장 건강관리과장 예산담당 감염병관리담당	박성도 이응철 김종호 김영복

2014~2015년도 겨울철
조류인플루엔자(AI) 특별방역대책 추진 계획

2014. 10.

**기획경제국
일자리경제과**

2014~2015년도 겨울철

조류인플루엔자(AI) 특별방역대책 추진 계획

AI 발생 위험이 특히 높아지는 겨울철(10월 ~ 익년 5월) 『AI 특별 방역 대책 추진 계획』을 수립하여 선제적 방역체계 가동을 통한 AI 등 가축전염병 발생 방지에 만전을 기하고자 함

- 최근 9.24일 전남 영암 육용 오리농장에서 AI 재발생(관심→경계 단계 조정)

1 추진 근거

- 가축전염병예방법 제3조(국가 및 지방자치단체의 책무)
- 조류인플루엔자방역실시요령(농식품부고시 제2011-195호, '11. 12. 09)
- 서울시 2014/2015년도 구제역·AI 특별방역대책 추진 계획 (동물보호과-14521호, '14.10.07)

2 추진 개요

- 추진기간 : 2014. 10. 16 ~ 2014. 05. 31(필요시 연장 가능)
- 가금류 사육현황 : 3농가 총 24마리(닭 20마리, 금계 등 4마리)

연번	소유자	소재지	사육종	사육두수	연락처	비고
	계	3개소		24		
1	천신당	정릉로6길 79(정릉동)	닭	10	*****	무속업소
2	천제당	정릉로6길 57-7(정릉동)	닭	10	*****	무속업소
3	우촌초	성북로4길 52-1(돈암동)	금계 등	4	929-1670	초등학교

- 야생조류 서식지 : 성북천, 정릉청, 중랑천 등 3개소
- 추진내용
 - AI 상황실 운영 및 상시 비상연락망 가동
 - 단계별 대응 체계 수립
 - 선제적 방역체계 가동

3

조류인플루엔자(AI) 발생 현황

● 국내 고병원성 AI 발생 현황

구분		'03~'04년	'06~'07년	'08년	'10~'11년	'14년
발생 현황	기간	'03.12.10 ~ '04.3.20	'06.11.22 ~ '07.3.6	4.1 ~ 5.12	'10.12.29 ~ '11.5.16	1.16~9.3
	건수	19건, 10개 시·군	7건, 5개 시·군	33건, 19개 시·군	53건, 25개 시·군	29건, 18개 시·군
	살처분	· 392농가 · 5,285천수	· 460농가 · 2,800천수	· 1,500농가 · 10,204천수 ※ 서울시 발생 포함(광진,송파)	· 286농가 · 6,473천수	· 548농가 · 13,961천수

● 서울시 발생 : 2008년 2건(광진구 자연학습장-꿩, 송파구 장지동-닭)

● 우리구 현재까지 미발생

4

서식지 현황 (성북구)

● 가금류 사육현황 : 3개소 24마리

연번	소유자	소재지	사육종	사육두수 (마리)	연락처	비고
	계	3개소		24		
1	천신당	정릉로6길 79(정릉동)	닭	10	*****	무속업소
2	천제당	정릉로6길 57-7(정릉동)	닭	10	*****	무속업소
3	우촌초	성북로4길 52-1(돈암동)	금계 등	4	929-1670	초등학교

● 야생조류 서식지 : 3개소

● 성북천, 정릉천, 중랑천(석관동 지역)

5

세부 추진 계획

● 단계별 대응체계

❖ 1단계[국내 발생전] - 관심단계

- 가금류 사육농가 예찰 실시(주1회), 24시간 비상연락망 체계 유지
- 기존 및 신규 사육현황 파악 자료관리
- AI 발생 대비 사전준비 철저

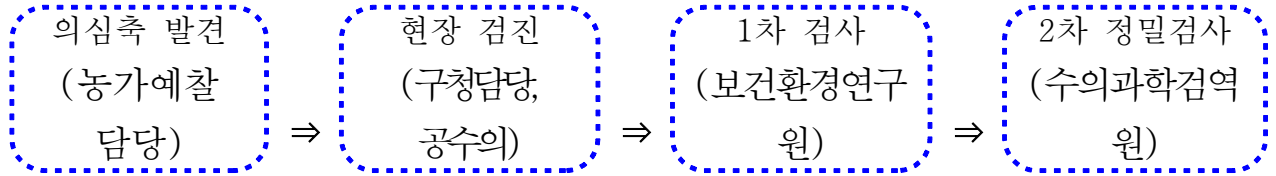

❖ 2단계[국내 AI 발생] - 주의, 경계 단계

- AI 상황실 운영
 - 주의단계 : 상황실장(일자리경제과장), 24시간 비상연락 체계 유지
 - 경계단계발령시 : 상황실 확대 운영(상황실장 : 기획경제국장 상향 조정)

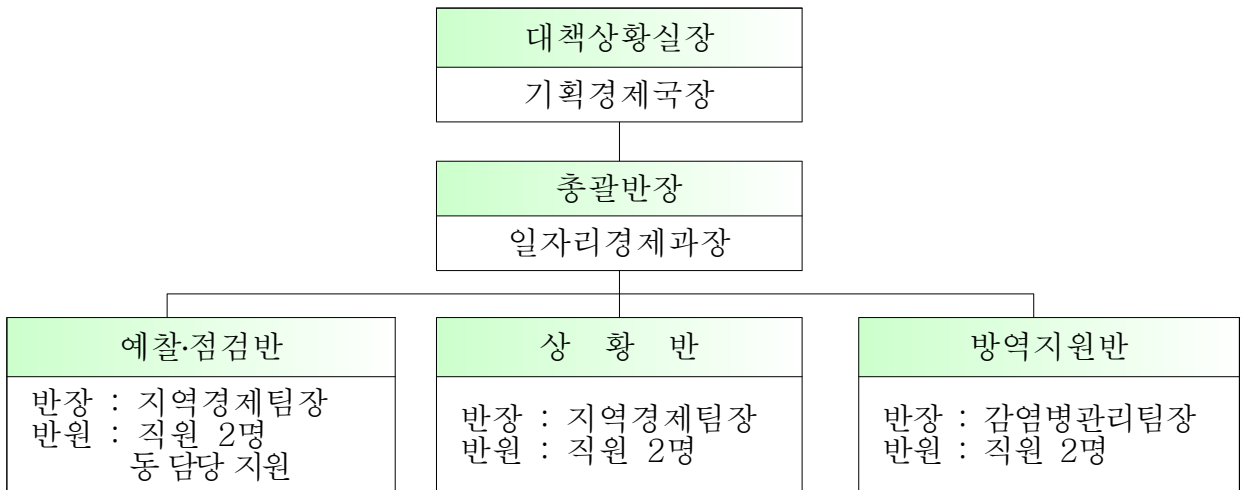

- 도심속 가금류 사육행위 억제
 - 신규(사육행위 억제), 기존(자진도태 유도)
 - 사육행위 지속시절 : 자율방역 주1회(자가소비 목적 도축시 고발조치)
- 매일 해당농가 예찰 또는 전화 예찰
 - 의심축 문의, 농가 1일1회 이상 자율방역 여부 확인
 - 사육시설 소독요령 교육 및 수시 확인
 - 가금류 사육농가 방역 준수사항 및 안전수칙 지도
- 사육농가 및 야생조류 서식지 방역소독(보건소 방역차량 활용) : 주 1회 이상

● 축산농가 안전수칙 홍보

❖ 3단계[서울 AI 발생] - 심각단계

● AI 상황실 확대 운영, 우리구 발생시 대책본부(본부장 : 부구청장)로 상향 조정

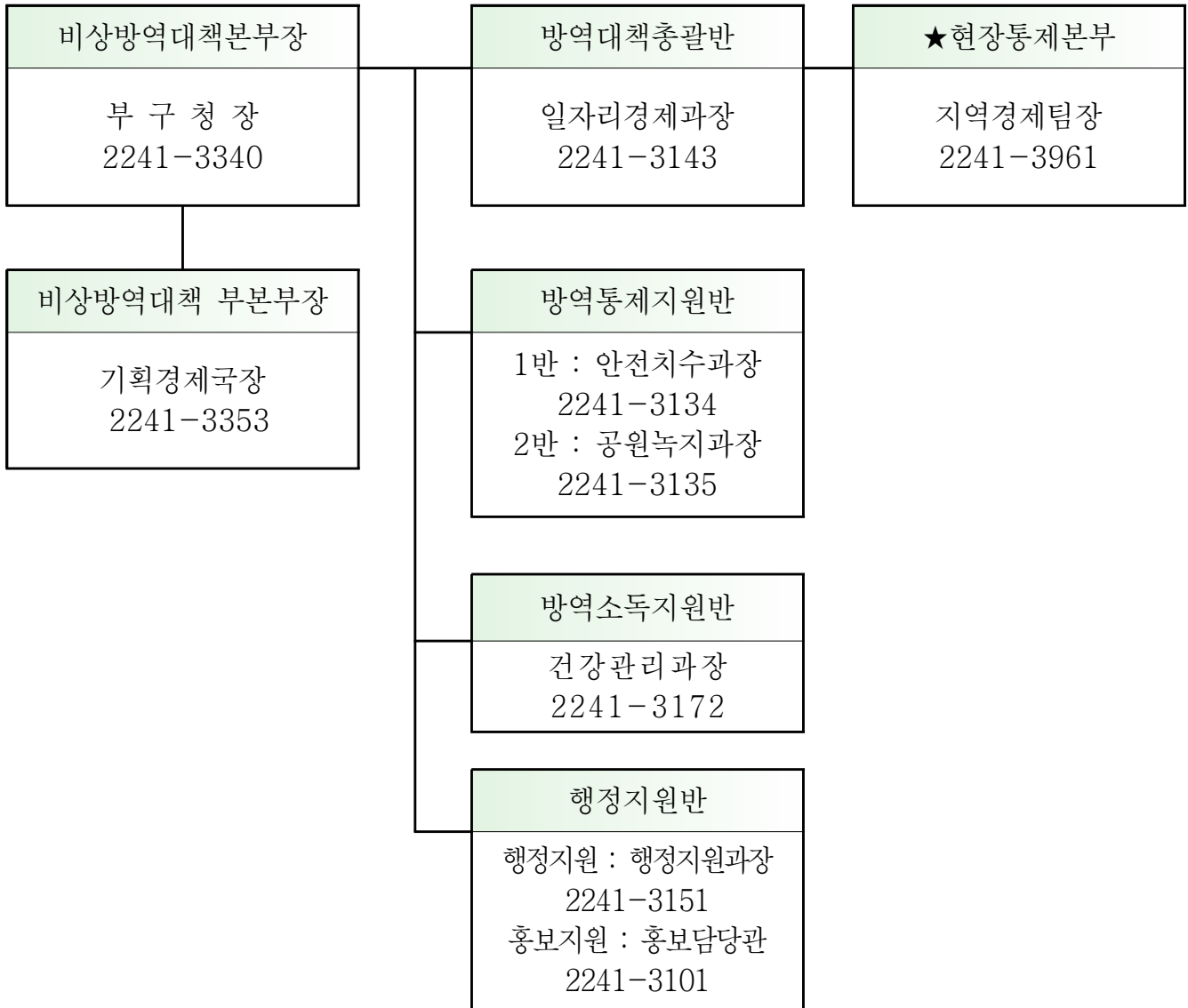

※ 반별 임무 : 붙임 참조

- 우리구 비 발생시 2단계 조치 지속유지
- 관내 가금류 이동제한 조치(신규입식 금지)
- 매일 해당농가 예찰 또는 전화 예찰
- 예찰 및 소독 등 특별방역체계 강화

● 향후 조치계획

❖ 우리구 고병원성 AI 발생시

- 『AI 비상방역대책추진본부』로 상향조정(본부장 : 부구청장)
 - 반별 임무수행, 인력 및 장비 동원(※ 행정지원반, 방역통제지원반 협조)
 - 예찰 및 소독 등 특별방역체계 강화
- AI 긴급방역지침에 따라 긴급 방역조치
 - 발생농가로부터 500m : 가금류 전수 즉시 살처분(CO₂ 이용) 및 소각처리
 - ※ 소각이 불가할 경우 인근 매몰 고려
 - ※ 소각처리업체 : 서울환경산업(☎ 02-403-2772)
 - 3km 범위 이내 지역 : 예방적 살처분 검토(※ 서울시와 협의 처리)
 - 3km 범위 외 지역 : 예찰 및 방역 소독 강화
- 관련 예산 확보 : 예비비 긴급 편성(※ 기획예산과 협조)

6

행정 사항

● 부서 및 동별 방역 협조·조치 사항

❖ 일자리경제과 : AI 차단방역 총괄

- AI 방역대책상황실 운영(상황실장 : 기획경제국장)
 - 추진기간 : 2014.10.16 ~ 2015.5.31
 - 운영시간 : 평일 09시 ~ 18시
 - 근무인원 : 지역경제팀 직원 2
 - ※ 평일 야간 및 휴일에는 당직상황실에서 대체 운영, 관계자 24시간 비상 연락체계 유지
 - ※ 향후 AI 발생 전국 상황에 따라 탄력적 운영
- 가금류 방역 예찰(매일 해당농가 예찰 또는 전화예찰)
 - 의심축 문의, 농가 1일1회 이상 자율방역 여부 확인
- 관내 가금류 전수조사 실시(동 협조) 및 자료 수합
- 사육농가 방역지원(차단방역 표지판, 말판소독조, 소독약품 등)
- 축산농가 안전수칙 홍보

❖ 안전치수과 : 야생조류 서식지(성북천 등 하천) 예찰, 초소통제 등 방역 지원

❖ 공원녹지과 : 공원내 야생조류 예찰

※ 예찰 중 이상징후(야생조류 폐사체 등) 발견시 즉시 우리부서로 통보

❖ 건강관리과 : 방역지원반 별도 운영(방역차량 활용)

● 농가 방역소독 지원 : 주 1회 이상

● 야생조류 서식지 방역소독 : 주1회 이상

❖ 동 주민센터 : 가금류 사육농가 방역예찰 지원

● 예찰 및 보고체계 유지

● 신규 사육 농가 및 변동사항이 있는 동에서는 즉시 변동사항 제출

· 주택가에서 닭 4수 이하로 기르는 경우 우선 사육제한 권고 후 우리 부서로 통보

· 의심축 발생시 즉시 보고

· 교육 · 홍보

－ 가금류 사육주민의 철새도래지 방문자제 및 자체소독

－ 주택지 등에서 불필요한 사육행위 자제토록 적극 안내

－ 신규 입식 사육행위 자제유도

※ 일반공원 및 하천 등 텃새류(비둘기, 까치 등) 폐사체 관리

· 짧은 기간에 지속적으로 5수 이상 폐사할 경우 우리부서에 검사의뢰

· 기타 1~2마리 폐사체는 일반폐기물과 동일처리(청소행정과)

※ 구제역 국내 발생 시, AI 특별방역계획에 준하여 상황실 운영,
구제역 발생 농장 축산물이 우리구로 유입 될 시 신속히 압류 · 폐기

- 붙임 1. 가금류 인플루엔자(AI) 개요 1부.
2. 도심지 AI 발생시 조치사항 1부.
3. 가축방역 3단계 반별 임무 1부.
4. AI 차단방역 안내문 및 축산농가 안전수칙 1부.
5. AI 비상연락망 1부. 끝.