

# 2011 서울여성백서



**서울특별시**  
(여성가족정책실)



# 목 차

## 제1장 여성정책의 방향과 추진과제

제1절 여성정책의 기본방향 .....	1
1. 여성정책의 목표 및 추진방향 .....	1
2. 여성가족분야 시정운영 4개년 계획 .....	3
제2절 여성정책의 추진체계 .....	4
1. 여성정책 조직 연혁 .....	4
2. 여성정책 담당부서 및 인력현황 .....	6
3. 여성정책 관련 위원회 운영 .....	6
가. 여성위원회 .....	6
나. 보육정책위원회 .....	8

## 제2장 2011년도 여성정책 추진실적

제1절 추진배경 및 추진실적 .....	9
1. 추진배경 .....	9
2. 그 간의 여성정책 .....	9
제2절 양성평등의 촉진 .....	11
1. 성별영향분석 평가 추진 .....	11
가. 추진배경 .....	11
나. 연도별 성별영향평가 추진 .....	11
2. 성별분리통계 발간 .....	15
가. 통계작성의 배경 및 필요성 .....	15

나. 통계생산 현황 .....	15
3. 양성평등의식 전환 추진 .....	17
가. 공무원 양성평등의식 교육 .....	17
나. 남녀차별 및 성희롱 예방 .....	18
다. 성평등의식 제고를 위한 양성평등 강좌 .....	19
라. 여성주간행사 실시 .....	20
마. 여성가족정책관 홈페이지 운영 .....	21
4. 각종 위원회 여성참여 확대 .....	22
5. 여성공무원 지원 및 육성 .....	30
가. 여성공무원 현황 .....	30
나. 양성평등 임용목표제 운영 .....	32
다. 여성공무원 보직 확대 .....	34
라. 여성공무원의 능력 개발 .....	35
마. 출산휴가 및 육아휴직 대체인력뱅크 운영 .....	36
바. 유연근무제 활성화 .....	37
6. 자치구 여성정책 평가 .....	39
가. 평가의 추진 배경 .....	39
나. 2011년도 평가 .....	39
7. 여성행복시설 인증 .....	45
가. 여성행복시설 가이드라인 개발 .....	45
나. 여성행복프로젝트 시설 인증평가 실시 .....	47
<b>제3절 여성의 사회참여 확대 .....</b>	<b>50</b>
1. 여성단체 활동지원 .....	50
가. 여성발전기금 운용 .....	50
나. 여성단체워크숍 개최 .....	55
다. 서울시여성단체연합회 활동 지원 .....	55
라. 자치구 여성단체 운영 우수사례 .....	56

2. 여성의 경제활동 지원 .....	68
가. '엄마가 신났다' 프로젝트 추진 .....	68
나. 여성중소기업 지원 .....	79
3. 서울특별시 여성상 운영 .....	80
가. 서울특별시 여성상 제정 .....	80
나. 제8회 서울특별시 여성상 시상 .....	81

#### **제4절 여성의 삶의 질 향상 .....** 84

1. 여성의 평생교육 및 문화활동 활성화 .....	84
가. 서울특별시 여성가족재단 운영 .....	84
나. 서울여성플라자 운영 .....	85
다. 여성문화예술활동 지원 .....	86
2. 여성의 건강·복지 증진 .....	95
가. 여성과 영유아 건강관리사업 .....	95
나. 여성장애인 복지 증진 .....	99
다. 여성노인의 복지 증진 .....	106
3. 취약계층여성의 복지 증진 .....	111
가. 성매매 피해여성 자활지원대책 추진 .....	111
나. 성폭력 피해자 보호 .....	121
다. 가정폭력 피해자 보호 .....	123
라. 미혼모·무의탁여성 보호 대책 .....	125
마. 일본군위안부 피해자 생활안정 지원 .....	128
바. 여성긴급전화 1366서울센터 .....	128
사. 여성·아동폭력피해자 통합지원센터 운영 .....	130
아. 이주여성 권익보호 및 복지증진 .....	132
자. 위기 십대여성 역량강화 지원(늘푸른여성지원센터 운영) .....	132
차. 위기 십대여성 자립학교·자립훈련매장 운영 .....	136

<b>제5절 여성권의 향상을 위한 국제협력 활동</b>	<b>137</b>
1. 제55차 UN CSW Parallel Event 「도시거주권」	137
가. 행사개요	138
나. 발표내용	139
다. 토론의견	140
라. 개최성과	141
2. 제1회 메트로폴리스 아시아여성네트워크 포럼	141
가. 행사개요	142
나. 주요내용	143
다. 개최성과	144
3. 서울시여성정책 메트로폴리스 어워드 특별상 수상	146
가. 행사개요	146
나. 메트로폴리스 여성네트워크의 날	147
다. 개최성과	148

## 제3장 2011년도 보육·아동정책 추진실적

<b>제1절 보육정책</b>	<b>149</b>
<b>제2절 「서울형 어린이집」 정책 추진</b>	<b>150</b>
1. 추진배경	150
2. 추진내용	150
3. 지원내용	151
4. 추진성과	152
<b>제3절 보육기반 구축 및 보육서비스 수준 향상</b>	<b>152</b>
1. 어린이집 현황	152
2. 맞벌이 부부 육아문제 해결	154

3. 보육료 결정 및 수납 .....	156
4. 국공립어린이집 확충 .....	157
5. 민간어린이집 지원 확대 .....	157
가. 민간어린이집 서비스수준 향상비 지원 .....	158
나. 시설운영비 및 인건비 지원 .....	158
6. 보육교사 복리후생 증진 .....	159
7. 서울시보육정보센터 운영 활성화 .....	160
8. 서울시보육포털시스템 구축·운영 .....	162
9. 직장어린이집 활성화 .....	162
10. 어린이집 상시평가체제 구축 .....	163
11. 영유아플라자 설치·운영 .....	165

**제4절 맞춤형 보육서비스 제공 ..... 166**

1. 영아보육 활성화 .....	166
2. 장애아 보육확대 및 전문성 제고 .....	166
3. 시간연장형 보육 활성화 .....	167
4. 방과 후 보육 내실화 .....	168
5. 365 열린어린이집 시범운영 .....	169

**제5절 아동복지 서비스 증진 ..... 170**

1. 아동학대 예방 및 보호 강화 .....	170
가. 아동학대 신고처리 .....	170
나. 아동학대 예방사업 추진 .....	171
다. 보호필요아동 건전육성 지원 .....	171
라. 지역사회자원을 활용한 아동보호 .....	174
마. Now Start 사업 추진 .....	175
바. 어린이 안전지킴이 .....	176

## 제4장 출산·양육에 친화적인 환경 조성

제1절 가족친화적인 기업문화 조성·확산	177
1. 아이낳기 좋은세상 서울운동본부 운영	177
2. 가족친화 직장조성 사업	178
제2절 건강한 가족문화 조성	178
1. 양육지원 사업	178
2. 다문화가족 지원	179
가. 다문화가족지원센터 운영	180
나. 다문화가족 사회통합 지원	181
3. 저소득 한부모가정 지원	181
4. 시 및 자치구 건강가정지원센터 운영	183
제3절 자녀양육비용 경감을 위한 제도적 기반 구축	184
1. 다자녀가정 영유아 양육지원	184
2. 보육시설 미이용아동 양육지원	185
3. 다자녀가정 우대카드제 다둥이 행복카드	185

## 부록

1. 자치구 여성정책 추진부서 현황	189
2. 복지시설연합회 현황	191
3. 여성복지시설 현황	191
4. 아동복지시설 현황	191
5. 건강가정지원센터 현황	213
6. 다문화가족지원센터 현황	214



# 제1장 여성정책의 방향과 추진과제

## 제1절 여성정책의 기본방향

### 1. 여성정책의 목표 및 추진방향

여성정책은 경제, 사회, 문화 모든 분야에서 여성의 지위와 권익을 향상시켜 양성평등이 평등한 사회를 이루는 것을 목표로 한다. 이러한 목표실현을 위해 서울시는 지방자치단체 최초로 여성정책분야 중기계획인 「새서울여성정책 3개년 계획(2000~2003)」을 수립하여 사업을 추진하였으며 이후 매년 연동계획으로 여성정책시행계획을 수립하여 시행해오고 있다.

2006년부터 ‘여성이 행복한 도시 프로젝트’를 여성정책의 핵심프로젝트로 정해 양성평등 및 보육문제 뿐만 아니라 교통·도시계획·주택·문화·산업 등 시정 전 분야에 여성의 경험과 시각을 반영하여 여성과 남성이 다함께 행복한 서울을 만들어 나가기 위해 주력하여 왔는데 이러한 여성행복프로젝트는 시민, 학계와 여성단체로부터 호평을 받았으며 국제사회에서도 성주류화를 실제 정책에 적용한 사례로 세계도시들의 벤치마킹 모범사례로 평가받았다.

2011년에는 그동안 여성정책의 추진성과 및 한계에 대한 분석을 통해 미흡한 점을 보완·개선하고 달라진 정책환경 및 행정수요에 대응하고자 새로운 시각의 추진방향과 전략을 마련하기 위한 다양한 노력이 이루어졌다. 이를 위해 보육서비스 확대, 일-가족 양립을 위한 지원체계 강화 및 여성참여 확대, 여성을 위한 안전망 구축, 아동청소년 종합 돌봄 및 아동서비스 구축 등 주요 여성정책에 대한 새로운 비전을 수립하고 타당성을 검토하여 실질적 실천이 이루어질 수 있도록 기본 체계를 구축하였다.

이 밖에 서울시 중장기 계획인 시정운영 4개년계획에서 여성정책의 중기 계획

을 수립하고 있는데 2011년 시정운영 4개년계획(2010~2014)의 중점적 추진방향은 다음과 같다.

#### ▣ 여성이 행복한 도시 완성

- 여성행복프로젝트 강화 및 여성의 사회참여 지원
- 여성의 권익신장 및 양성평등문화 확산
- 사회적 보호가 필요한 여성지원, 결혼이민여성의 생활적응 및 자립지원 강화

#### ▣ 출산·보육서비스 확대 및 공보육 기반 강화

- 공공보육시설 확충 및 서울형어린이집 서비스 수준 향상
- 영유아 무상보육 확대 및 재가 영유아 육아 지원
- 맞벌이가정 육아지원 및 출산·육아 친화 사회환경 조성

#### ▣ 아동·청소년의 꿈이 이루어지는 서울

- 위기청소년 사회안전망 구축
- 평등한 출발선을 보장하는 Now Start
- 지역사회 청소년 체험활동 기반 구축

서울시는 많은 여성들이 사회에 참여할 수 있도록 지원하고자 다양한 취업교육 프로그램, 인턴쉽 프로그램 등을 시행하고 있으며 심화되고 있는 저출산 문제 해결을 위하여 공공보육시설, 영아·장애아·시간 연장형 등 맞춤형 보육서비스를 지속적으로 확충해나가고 있다. 아울러 민간 여성 단체와의 파트너십을 강화하고, 여성발전기금 지원사업을 통해 여성의 사회참여를 적극 지원하는 한편 양성평등교육 사업으로 성별에 관계없이 개인의 능력과 소질을 발전시킬 수 있는 건강한 사회분위기를 조성하고자 노력하고 있다. 이와 함께 소외 받는 여성·아동의 복지향상을 위하여 쉼터 운영, ONE-STOP 지원체계 구축, 현장 상담 서비스, 가출청소년 선도 및 재활 자립기반 제공과 소년소녀가장의 가정위탁 보호 및 요보호아동의 건전육성사업도 추진하고 있다.

## 2. 여성가족분야 시정운영 4개년 계획

### ◎ 2개 분야 3개 시책 14개 단위사업

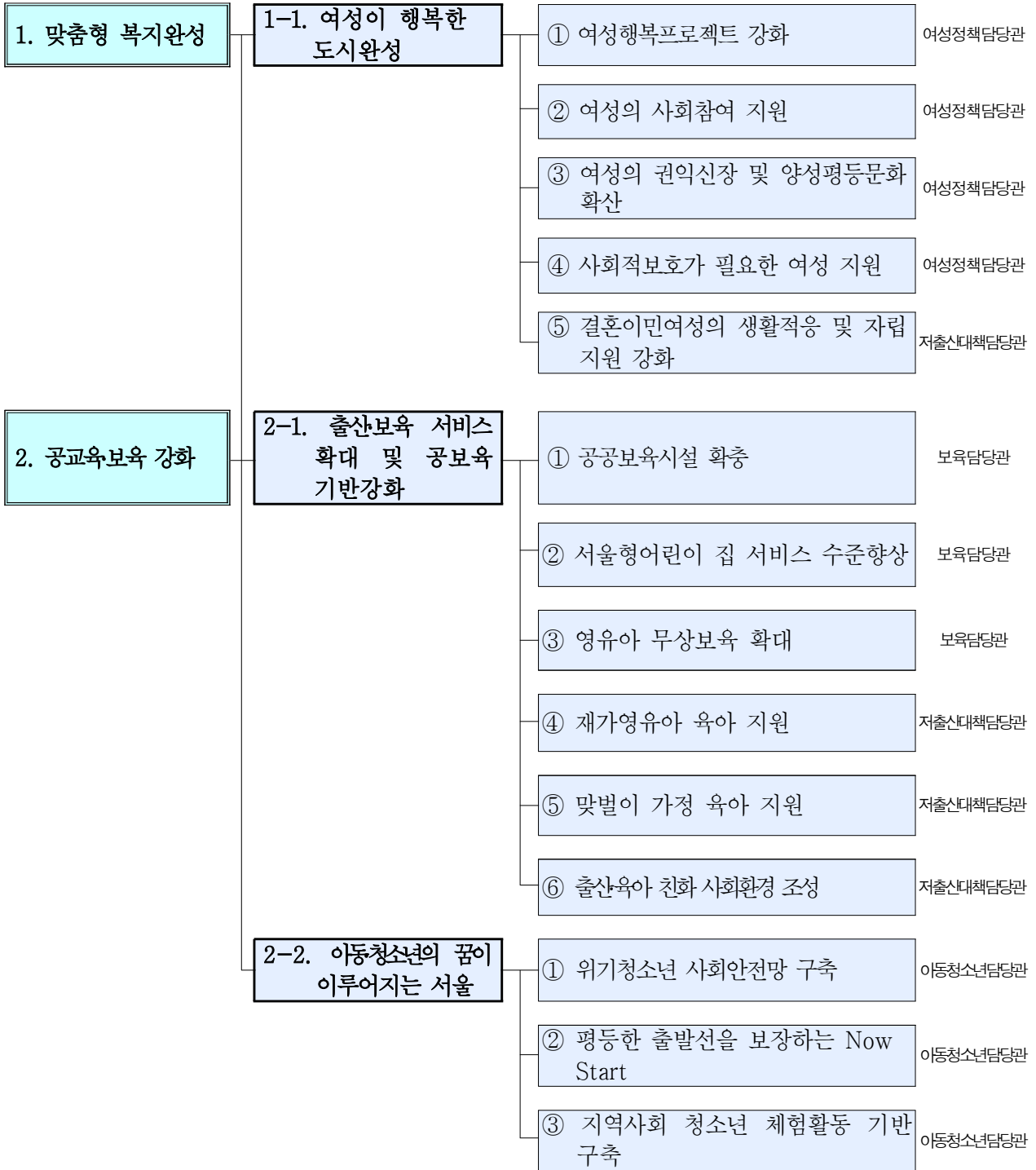

## 제2절 여성정책의 추진체계

### 1. 여성정책 조직 연혁

서울시 여성정책 조직은 1947년 부녀과가 신설되면서부터 시작되었다. 1981년 부녀과와 아동과를 통합하여 부녀청소년과로 개편하였으며, 1998년 가정복지국이 설치되면서 여성관련 업무는 부녀복지과에서 담당하게 되었다. 1996년 시장직속 참모기관인 여성정책보좌관(1급) 제도를 전국 최초로 도입하였으며 부녀복지과 명칭도 여성복지과로 변경하였다. 민선 2기 시정 출범 직후인 1998년 8월에 단행되었던 제1차 구조조정에서 여성정책 담당부서를 확대 개편하여 임시조직이었던 여성정책보좌관과 집행부서였던 가정복지국의 여성복지과를 폐지하고, 시장직속의 정규조직으로 1급 여성정책보좌관과 여성정책담당관을 신설하였다.

이후 1999년 3월 15일자로 단행된 제2차 구조조정 과정에서 여성보호기능과 아동보호기능이 보강되었으며, 2000년 12월에는 윤락·가출여성 선도재활을 위한 종합정보 제공 및 서비스 지원 체계인 「늘푸른여성정보센터」를 설치하였다.

여성부 신설에 따른 업무변화에 적극 대응하고 여성정책의 다양화, 아동안전 종합 추진, 서울여성플라자 건립 운영, 보육서비스 요구 확대 등 여성·아동복지 업무의 내실있는 추진 등을 위하여 2001년 7월 1일에는 가정복지담당관을 신설하였다.

민선3기를 맞아 2003년 1월 15일자로 단행된 조직개편에 따라 여성정책담당관을 여성정책을 총괄하는 기능을 담당하는 여성정책과로 개편하여 여성복지업무와 늘푸른여성팀의 10대청소년 선도재활 업무를 함께 추진토록 하였으며, 중요한 보육업무 강화를 위하여 가정복지담당관을 보육지원과로 개편하였다.

이와 함께 별정1급인 복지·여성정책보좌관을 신설하여 담당업무를 복지 분야까지 확대하여 담당토록 하였다. 따라서 기존의 여성정책관은 폐지되었으며, 여성정책과와 보육지원과는 복지여성국 소속으로 변경되어 보건복지업무와 연계하여 효율적인 여성정책업무를 추진할 수 있게 되었다.

2005년 1월 5일 경영시정을 위한 민선3기 2단계 조직개편을 하면서 그동안 복지·보건·여성·보육 등 기능이 혼재되어 비대화되었던 복지여성국에서 여성·보육업무를 분리하고 문화국 소속의 청소년업무를 분리하여 별정1급 상당의 여성가족정책관을 신설하고 산하에 여성정책담당관, 가족보육담당관, 청소년담당관을 둬으로써 여성·보육·청소년 등 가족복지업무를 총괄 추진하게 되었다.

2007년 1월에는 저출산대책반을 신설하여 저출산·고령화사회에 대비하여 출산장려정책 등을 추진할 수 있는 기반을 마련하였다. 2008년 1월에는 저출산대책반이 저출산대책담당관으로 정식 직제화되었으며 보건정책담당관, 건강증진담당관을 복지국 소속에서 여성가족정책관 소속으로 직제를 변경하였다. 그 후 2010년 9월에 보건정책담당관 및 건강증진담당관을 다시 복지업무와 통합하여 복지건강본부로 개편하여 현재에 이르게 되었다.

서울시는 이러한 일련의 조직개편을 통해 여성의 사회·경제적 지위향상과 법·제도적 차원의 실질적 성평등 구현, 시정 전반에 여성의 시각을 반영하기 위하여 노력하고 있다.

아울러 서울시에서는 여성의 능력발전을 위하여 지역별로 1개의 여성플라자, 1개의 여성능력개발원, 4개의 여성발전센터를 설치하여 운영하고 있으며 민간경영기법을 도입하여 보다 효율적이고 전문화된 여성발전센터 운영을 위하여 모든 여성발전센터를 민간위탁으로 운영함으로써 서비스의 수준을 향상시켜 나가고 있다. 또한 출연기관으로 2002년 설립된 재단법인 서울시여성가족재단이 있다.

## 2. 여성정책 담당부서 및 인력 현황

여성정책업무를 담당하고 있는 부서는 2011년말 현재 4담당관, 1사업소이며, 총 141명(본청106, 사업소35)이다. 현황은 아래 <표1-1>과 같다.

<표 1-1>

여성정책담당부서 인력현황

(단위 : 명)

구분	계	여성정책 담당관	저출산대책 담당관	보육담당관	아동청소년 담당관	아동복지센터
정원	137	36	18	21	29	33
현원	141	38	18	21	29	35
과부족	4	2	-	-	-	2

※ 출처 : 서울특별시 여성정책담당관 내부자료

## 3. 여성정책 관련 위원회 운영

### 가. 여성위원회

서울특별시여성위원회는 여성관련 시책에 관한 다양한 정책제안을 위한 시장의 자문기구로 1996년 2월 22일 발족되었다. 위원회 활동에 대한 법적 근거는 1996년 8월 10일 공포된 「서울특별시여성위원회조례」였으나, 이 조례는 1999년 7월 31일 공포된 「서울특별시여성발전기본조례」로 대체되었다.

위원의 임기는 2년으로, 2011년 현재 2009년 9월 3일부터 제7기 위원회가 활동하였다. 제7기 여성위원회는 실무중심의 전문가 위주로 구성되었으며 남성위원 비율은 11% (위촉위원 33명 중 3명)이다.

위원회는 공동위원장 2인과 부위원장 2인을 포함하여 35인 이내의 학계, 언론

계, 문화계, 여성단체 등 다양한 계층을 대표할 수 있는 위원들로 구성되며, 2008년 9월 30일 조례개정에 따라 공동위원장은 시장과 위촉직 위원 중에서 선출하는 1인이, 부위원장은 여성정책업무 관련 시소속 국장급 이상 공무원 1인과 위촉직 위원 중에서 선출하는 1인이 된다.

위원회 주요기능은 여성정책 및 사회참여사업의 연구개발, 여성의 권익증진, 여성관련시설의 설치 및 운영, 기타 여성문제에 관한 사항에 대한 자문 등이다.

위원회에서 제안된 사항은 그 추진가능성 여부를 관계부서에서 검토한 후 사안에 따라 시정에 반영하고 있으며 각종 여성정책을 개발하고 계획하는 임무를 수행하고 있다. 또한 위원회에서는 여성정책과 관련된 의견청취를 위하여 필요한 경우 관계기관에 관련자료 제출을 요청할 수 있으며, 관계공무원 및 전문가의 회의출석 협조를 요청할 수 있다.

회의개최는 전체위원이 모이는 정기회의를 상·하반기로 연2회 개최한다. 지금까지 여성위원회 개최 실적을 보면 제1기 위원회('96.2 ~ '98.2)는 10회, 제2기 위원회('98.9 ~ '00.9)는 13회, 제3기 위원회('00.10 ~ '02.10)는 5회, 제4기 위원회('03.2 ~ '05.2)는 23회, 제5기 위원회('05.6 ~ '07.5)는 14회 , 제6기 위원회('07.8 ~ '09.8)는 10회 회의를 개최하여 여성정책에 대한 자문 기능을 하였다. 2009년 9월 3일자로 구성된 제7기 위원회는 2009년부터 2011년까지 총4회를 개최하였다.

<표 1-2>

**제7기 서울시 여성위원회 위원의 직능별 현황**

(단위 : 명)

계	시의원	시민단체	학계· 연구기관	법조계	언론계	경제계	문화계	기타
35(4)	2	4	13(1)	2(1)	3	7(1)	2	2(1)

※ 출처 : 서울특별시 여성정책담당관 내부자료, ( )는 남성위원수

## 나. 보육정책위원회

보육정책위원회는 「영유아보육법 제6조」 및 동법 시행령 제6조에 지방보육정책위원회를 두도록 규정함에 따라 서울특별시보육조례 제3조에 의거 심의기구로 구성하였다. 동 위원회는 영유아보육사업의 기본방향 및 정책에 관한 사업시행계획 수립 등 보다 질 높은 보육서비스 제공을 위하여 1992년 4월 1일에 보육위원회로 발족되어 운영되다가 2005년 보육정책위원회로 명칭이 변경되었다.

보육정책위원회 위원 임기는 2년이며, 위원장은 위원 중에서 호선하며, 위촉직 위원은 관련교수·단체·시설장·보육교사·시의원·시민·학부모 등 다양한 계층의 대표자로 구성되었다. 1999년 5월 10일 공포된 서울특별시 보육조례는 보육정책위원회에 관한 사항을 규정하고 있는데, 보육정책위원회의 주요 기능은 영유아보육사업의 기본방향 및 정책 제시, 이에 관한 사업시행계획 수립, 보육시설의 설치·운영에 관한 사항, 보육시설의 비용수납에 관한 사항, 보육정보센터의 설치 및 운영에 관한 사항 등 서울특별시장의 회의에 부의하는 사항을 심의하는 것이다. 위원회에서 심의된 사항은 그 추진 가능성 여부를 관계 부서에서 검토한 후 사안에 따라 시정에 반영하고 있다.

2010년 2회, 2011년 4회가 개최되었으며, 심의사항은 주요 업무계획과 보육료 책정안 심의, 보육교사 보수교육 위탁기관 선정심의 등이었다.



## 제2장 2011년도 여성정책 추진실적

### 제1절 추진배경 및 추진실적

#### 1. 추진배경

그동안 우리나라의 여성정책은 중앙부처 주도하에 이루어졌으며 여성은 남성  
에 비해 상대적으로 차별을 받고 있다는 시각에서 출발하여 성차별 극복, 권익  
향상 등이 정책의 주요 지향점이었다.

이러한 기초하에 서울시 여성정책도 여성의 권익증진과 사회참여 확대 등에  
주력해옴으로써 여성의 사회·경제적 지위향상과 법·제도적 차원의 평등은  
팔목할 만큼 개선되었다.

서울시에서는 기존의 여성정책에서 더 나아가 여성의 삶을 실질적으로 변화시  
키기 위해 명확한 비전체계를 수립하고 핵심 실천 사업을 추진하고 있다.

#### 2. 그 간의 여성정책(2007년 ~ 2011년)

그 간의 서울시 여성정책의 가장 큰 특징은 여성정책의 지평을 양성평등, 권  
익향상을 너머 도로, 교통, 환경, 주택 등 도시생활 전반으로 확대하였다는 데에  
있다. 전 부서가 정책을 추진하면서 여성의 시각과 경험을 반영하기 위한 노력  
을 기울이고 있고, 그러한 절차들을 제도화하고 있다.

특히, 2011년에는 그 동안의 성과를 바탕으로 실질적으로 여성의 삶의 질이  
높아질 수 있는 새로운 여성정책 비전과 실천 체계를 구축하기 위한 여론수렴과  
연구가 진행되었다. 서울시는 이를 토대로 2012년에는 보다 근본적으로 여성의  
삶의 질을 높이고 나아가 여성의 삶을 바꿀 수 있는 여성정책을 추진한다는 계  
획이다.

그 간의 여성정책을 살펴보면, 2007년 여성행복프로젝트 계획수립 이후 사업을 보완하고 신규사업을 발굴하여 ‘2008년 여성행복프로젝트 연동계획’이 새로이 수립·추진되었다. 이 계획은 기본계획의 토대 위에서 변화된 행정·사회 여건에 의한 사업목표와 사업시기 조정, 연도별 추진실적, 사업별 추진 진도율 등 실질적으로 보완·추진된 내용을 담고 있다.

2009년에는 기존사업을 재정비하고 신규사업을 추가하여 ‘여성행복프로젝트 가시화 플랜’을 시행하였다. 기존사업 중 완료된 30개 사업은 종료하고 신규사업 30개를 추가하여 5개 분야 90개 사업으로 재정비하였다. 또한 시민체감도가 높은 9개 사업(화장실, 주차장, 보행길, 콜택시, 학교급식도우미, 서울형 어린이집, 엄마가 신났다 프로젝트, 공원, 아파트)을 대표사업으로 선정하고 집중 추진하였다.

2010년에는 2009년에 시민의 체감도가 높았던 9대 대표사업, 여성행복시설 인증을 지속적으로 추진하였고, 2009년부터 인증된 시설에 대한 품질을 유지하기 위하여 상시모니터링을 시행하여 화장실의 비상벨, 편의시설, 주차장의 CCTV 등의 작동실태를 점검하고 미흡한 점에 대해 조치하였다.

또한 여성행복콘텐츠 중 일상생활에서 여성 활용도가 높은 보육, 일자리, 안전(여성행복콜택시)분야에 대한 스마트폰용 어플리케이션을 보급하여 스마트폰 이용자들이 보육시설 정보, 구인구직정보, 콜택시를 쉽게 이용할 수 있도록 하였다. 육아 등으로 문화향유 기회가 없는 여성들을 위하여 5개 국공립문화예술기관과 MOU를 체결하여 고품격의 공연을 할인된 가격으로 이용할 수 있게 하였고 소외여성을 위한 무료지원을 실시하였다.

2011년에는 그동안 추진해왔던 여성정책 분야별로 보다 내실있는 추진을 위한 총체적인 노력을 기울이는 한편, 여성의 삶을 근본적으로 변화시켜 실질적인 삶의 질을 높이기 위한 새로운 비전 마련의 틀을 마련하였다. 서울시는 이를 토대로 2012년에는 체계적이고 실천적 방안들을 구체적으로 추진할 계획이다.

## 제2절 양성평등의 촉진

### 1. 성별영향분석 평가 추진

#### 가. 추진배경

정책의 성별영향평가란 정책과 프로그램에서 성차별적 영향을 제거하기 위하여 사전에 그 정책이 여성과 남성에게 가져올 결과를 검토하고 분석하는 것이다. 즉 정책이 여성과 남성에게 미치는 차별적 영향을 평가하고 새로운 평등적 대안을 만들어가기 위한 도구이다.

성별영향평가는 특정 정책에 의해 영향을 받는 여성과 남성의 삶의 현실을 보다 구체적으로 이해하기 위한 도구로 자원·책임 및 권한에 있어서의 성별 불평등 현상을 분석하고, 이러한 관계가 자원의 분배와 활동에 어떤 영향을 미치며 정책 속에 어떻게 반영되어 있는지를 밝히는데 활용된다.

정책의 성별영향평가 시행을 위해 2002년 「여성발전기본법(제10조)」이 개정되어 성별영향평가의 법적 근거가 마련되었으며, 서울시도 2004년 「서울특별시 여성발전기본조례(제8조)」에 근거조항을 신설하였다.

#### 나. 연도별 성별영향평가 추진

##### 1) 서울시 성인지적 시정운영을 위한 기반조성 연구

서울시에서는 2003년도에 지방자치단체 최초로 시정의 성별영향평가를 위한 ‘서울시 성인지적 시정운영을 위한 기반조성 연구’를 실시하였다. 서울시 시정개발연구원에서는 먼저 성인지 정책추진을 위한 서울시 행정여건진단을 실시하여 행정조직 및 제도, 공무원의 성인지력 수준과 의식, 성별영향을 고려한 시책 추진과정 등에서의 지원 필요성을 연구했으며 서울시 정책의 성별영향평가 틀 구성 등 기본방향을 제시하였다.

## 2) 서울시 보건·복지정책의 성별영향분석·평가

2004년에는 여성부와 공동으로 주요시정 중 시민과 가장 밀접한 관련이 있는 복지분야에 대한 성별영향평가를 추진하였다. 이 사업에는 한국여성개발원의 성별영향평가 관련 전문연구위원이 참여하였다. ①기초생활보장 수급자에 대한 자립·자활지원사업 ②기초생활보장 부가급여 사업 ③건강증진사업 ④가족보건사업 ⑤음식점 서비스 수준 글로벌화 사업 등 5개 사업에 대하여 성별영향평가를 실시한 본 연구에서는 성별영향분석·평가대상 사업을 ‘여성 지향적(women oriented)정책’, ‘몰성적(gender blinded)정책’, ‘남성 지향적(men oriented)정책’으로 나누어 분석하였다. 서울시 보건복지정책의 추진과정을 기획단계, 시행단계, 평가단계로 구분하여 진행하였으며 단계별로 성별영향평가, 분석지표를 설정하여 추진하였다.

## 3) 서울시 문화정책의 성별영향분석·평가

2005년에는 시정개발연구원에서 연구과제로 서울시 문화정책에 대한 성별영향 분석·평가를 실시하였다. 문화국 및 문화기관 실무자들이 정책 전 과정에 걸쳐 직접 성별영향평가를 하는 것을 원칙으로 성별영향평가지표를 개발하고, 개별지표별로 평가지침을 제시하였다.

## 4) 서울시 장애인 고용정책 성별영향평가

2006년에는 서울시여성가족재단(구 재단법인 서울여성)에서 서울시 장애인 고용 정책 중 복지건강국 장애인복지과에서 시행하는 ‘장애인직업재활시설 운영사업’과 취업박람회 개최사업을 중심으로 성별영향평가를 실시하였다.

## 5) 서울숲 조성 및 운영정책 성별영향평가

2007년 서울시는 대규모 예산사업이거나 기존에 평가를 하지 않았던 사업을

평가하기로 하고 ‘서울숲 조성 및 운영정책’을 평가 대상 정책으로 선정하여 서울시여성가족재단에서 평가를 수행하도록 하였다. 서울숲은 2003년도부터 2005년도 말까지 2,399억의 예산을 투입하여 조성되었고 서울시에서 시설관리와 일부 프로그램을 운영하고 생태·문화 프로그램은 민간위탁단체에서 운영하고 있다.

#### 6) 서울시 환경교육정책 성별영향평가

2007년도 서울시여성가족재단에서 수행한 또 하나의 성별영향평가 심층과제는 서울시 환경교육정책 성별영향평가로써, 서울시 환경국 환경과에서 수행한 ‘환경 기초시설 현장체험교육’과 주말 가족환경투어로 구성된 ‘2007 시민환경교실’을 대상으로 하였다.

#### 7) 서울시 관광종사인력 양성정책 성별영향평가

2008년 서울시여성가족재단은 서울시 관광종사인력 양성정책에 대한 성별영향평가를 실시하였다. 동 평가는 서울문화유산해설사 대상 교육 및 서울호스피텔리티 아카데미 운영을 중심으로 관광종사인력 구조에서의 젠더 이슈와 향후 정책의 성인지성을 제고하기 위한 기초자료를 제시하기 위하여 실시되었다.

#### 8) 생활권 자전거친화타운 조성사업에 대한 성별영향평가

2009년 서울시여성가족재단은 ‘생활권 자전거친화타운 조성사업’에 대한 성별영향평가를 실시하였다. 자전거이용활성화 계획은 서울시가 광역지방자치단체 최초로 도시교통본부 내 자전거교통담당관 조직을 신설하고 장기적인 자전거이용활성화 계획을 세워 추진하고 있는 핵심정책으로써 시범단계에서 자전거도로 및 관련시설 건설 사업이 시행되고 있기 때문에 성별영향평가 결과가 향후 도로교통시설에서의 성별관련성을 확인하고 정책과정에 성인지 관점을 반영할 수 있는 파급효과가 큰 사업이라고 할 수 있으며, 누구에게나 안전하고 편리한 자전

거 이용환경을 구축하는 동시에 여성과 남성의 입장에서 서로 다르게 인지될 수 있는 문제와 선호하는 개선안을 발견하여 여성과 남성이 동등하게 정책의 수혜를 받을 수 있도록 정책개선 사항을 마련하고자 수행되었다.

#### 9) 서울시 노숙인 지원 정책에 대한 성별영향평가

2010년 서울시여성가족재단은 ‘서울시 노숙인 지원 정책’에 대한 성별영향평가를 실시하였다. 본 성별영향평가는 노숙인의 주거 상실 및 주거 욕구에는 성별 차이가 존재하며 여성 노숙인 문제는 여성의 특수한 경험에서 비롯됨을 주요 분석 관점으로 채택하였다.

본 과제 수행을 통해 정책 수혜자에 대한 만족도 조사결과와 시설 현장 점검, 종사자 면접을 통해 도출된 다양한 정책 개선 대안을 성인지적인 관점에서 어떻게 노숙인 지원정책에 반영할 수 있는가를 연구하였다. 이 연구는 성인지적 노숙인 지원 정책 및 노숙인의 자활 지원사업, 노숙인 복지서비스 제공 환경 구축을 위한 개선 방안을 제시하였다.

#### 10) 청소년통합지원체계(CYS-Net) 위기 청소년 상담사업에 대한 성별영향평가

2010년 서울시여성가족재단은 ‘청소년통합지원체계(CYS-Net) 위기 청소년 상담사업’에 대한 성별영향평가를 실시하였다. 본 성별영향평가는 남자 청소년과 여자 청소년의 위기 경험의 차이, 서비스 욕구의 차이 등을 명시화 하였다.

청소년기는 성별에 따른 문화적 경험과 사회적 위협에 차이가 발생하는 시기로서, 가출 등으로 위기상황에 직면하게 된 여자 청소년들은 성폭력 및 성매매 등에 노출됨으로써 2차적 위기경험에 노출되는 사례도 빈번하여 현재의 CYS-Net을 통해 보호 및 지원을 받고 있는지를 살펴볼 필요가 있었다

본 과제 수행을 통해 여자 청소년의 임신과 출산, 성폭력 등 여자청소년 고유의 위기 경험을 지원하기 위해 교육 및 학업지원서비스, 자활지원서비스 등을 강화할 수 있는 방안 및 성별 위기 상황별 맞춤형 지원을 위한 연계프로그램 마

련을 제시하였다.

또한 성별특성을 고려한 홍보방식을 개선하여 신원노출을 꺼리는 여성청소년의 상담참여를 확대하는 방안을 구체화하였다.

## 2. 성별분리통계 발간

### 가. 통계작성의 배경 및 필요성

성별분리통계의 생산은 정책의 성주류화 실천을 위한 가장 핵심적인 과제 중 하나라고 할 수 있다. 이에 대한 요구는 1975년 유엔에서 여성의 상태·지위와 관련한 자료를 체계적으로 생성하고 분석할 것을 공식적으로 강조하며 시작되었고 1995년 UN 제4차 세계여성대회에서 여성관련 정책의 기획 및 평가를 위해 성별 분리자료를 생성하고 배포할 것을 적극적인 전략으로 채택하면서 제기되었다. 이어 2000년 UN 여성특별총회에서는 남녀별 통계의 중요성을 강조하는 결과문서를 채택하여 그 필요성을 더욱 더 강조하였다.

우리나라의 경우 「여성발전기본법」 제13조를 통해 성별분리통계의 생산을 명시하고 있으며, 서울시 역시 서울특별시 여성발전기본조례 제6조와 제7조에서 이를 의무화하고 있다.

### 나. 통계생산 현황

중앙정부의 경우 통계청에서 『통계로 보는 여성의 삶』, 여성부에서 『여성이족통계연보』를 발간해 왔으며 별도로 『보육통계』를 작성·배포하고 있다. 또한 관련 연구기관인 한국여성정책연구원(구 한국여성개발원)에서는 대표적인 성별분리통계인 『한국의 성인지통계(구 여성통계연보)』를 매년 발간하고 있다.

지방자치단체 또한 관련 조례에 따라 성별분리통계집을 발간하고 있다. 발간

주기에서는 차이가 있으나 각 지역에서의 성별에 따른 차이를 계량화하여 제시하는 성별분리통계의 생산을 통해 성인지적 정책 입안과 실행의 토대를 구축하고 있다.

서울시 또한 이러한 국내외의 요구 및 법적 근거를 바탕으로 서울시 정보화 기획단을 통해 『통계로 보는 서울여성』이라는 성별분리통계연보를 발간하기 시작하였고, 2004년 첫 발간 후 해를 거듭하면서 점차 수정·보완되어 오고 있다. 2006년부터 서울시여성가족재단에서 발간해온 『통계로 보는 서울여성』은 2007년 이후 격년 발간으로 전환하였는데, 이는 조사 주기가 각기 다른 주요 조사통계의 중복 수록을 막고, 통계 인프라의 개선으로 인해 이용자의 편의성이 개선된 현실을 반영한 것이다. 『2011 통계로 보는 서울여성』은 인구, 가족, 보육, 교육, 경제활동, 보건, 복지, 문화 및 정보, 정치 및 사회참여, 안전, 환경 등 총 11개 분야로 구성되었다.

『2009 통계로 보는 서울여성』 발간 이후 발표된 『2010 인구총조사』 및 『2009 생활시간사용조사』 등 주요 조사통계 결과가 수록되었으며, 주요지표에 대한 해설이 담긴 해설집에 영문을 병행 표기함으로써 내국인뿐만 아니라 외국인의 접근성도 보다 향상시키고자 하였다. 또한 『2011 통계로 보는 서울여성』은 책자 형식이 아닌 CD-ROM 형식으로 발간하여 이용자의 편의를 증대하고자 하였다.

『2011 통계로 보는 서울여성』은 성별 격차를 보여주는 객관적인 데이터를 제공함으로써 서울시 거주 여성과 가족의 현황을 보다 구체적으로 파악하고, 이를 기반으로 서울시의 관련 정책이 성인지적 관점에서 합리적으로 수립, 추진될 수 있는 기반을 마련하는데 그 목적이 있다. 또한 여성의 삶과 관련한 다양한 분야에 걸쳐 통계를 작성함으로써 여성의 생활실태 및 정책 현황의 세부적 파악, 시계열적 흐름을 통한 여성의 미래상황 전망 등을 통해 여성정책의 합리성·과학성을 제고할 수 있도록 객관적 근거를 확보하고자 한다.



### 3. 양성평등의식 전환 추진

#### 가. 공무원 양성평등의식 교육

우리사회에서는 역사적·사회적 배경의 특수성으로 인한 권위주의적 문화, 성역할에 대한 왜곡된 인식이 양성평등을 실현하는데 큰 걸림돌이 되고 있다. 양성평등의 여건을 마련하기 위해서는 법·제도의 개선과 함께 공무원을 비롯한 사회구성원의 의식전환이 중요하다고 할 수 있다.

특히 여성의 지속적인 공직 임용기회 확대를 통해 여성공무원의 수가 증가하고 있는 상황에서 법 집행자로서의 공무원 의식변화, 공직사회 내부의 양성평등의식 확산이 시급하다. 서울시에서는 이를 위해 지속적인 양성평등의식 교육과 직장내 성희롱예방 교육을 실시하고 각종 관련 홍보물을 제작·배포하고 있다.

1999년 7월 31일 제정·공포된 『서울특별시여성발전기본조례』는 시 소속 공무원교육기관이 2주 이상의 교육과정에 평등의식 제고에 관한 교과목을 포함하도록 의무화한 바 있다.

서울시인재개발원(구 서울시공무원교육원)에서는 2003년도부터 전국 최초로 선택전문과정에 평등의식과정을 개설하여 운영해오고 있으며, 2004년에는 시·자치구 소속 5급이하 공무원을 대상으로 선택전문교육 ‘양성평등·성별영향평가과정’ 84명, 기본·전문교육 6개 과정 중 ‘평등의식’ 교과목 운영으로 394명, 한국양성평등교육진흥원 위탁 14명 등 총 492명을 교육하였으며, 2005년에는 서울시 인재개발원 ‘성별영향분석평가과정’ 101명, 기본·전문교육 7개 과정 ‘평등의식’ 교과목 243명, 서울시여성가족재단(구 재단법인서울여성) ‘여성정책 활성화를 위한 양성평등교육과정’ 304명, 한국양성평등교육진흥원 ‘양성평등정책 형성과정’ 등 77명으로 총 725명을 교육하였다.

2006년에는 서울시인재개발원 ‘양성평등 과정’ 49명, 서울시여성가족재단 ‘공무원 성인지력 향상교육’ 260명, 한국양성평등교육진흥원 ‘양성평등정책형성과정’ 368명으로 총 677명을 교육하였다.

2007년에는 서울시인재개발원 ‘양성평등과정’ 47명, 서울시여성가족재단의 ‘공무원성인지력 향상과정’ 및 ‘성별영향평가과정’에 738명, 한국양성평등교육진흥원 ‘양성평등과 지역사회정책과정’ 등에 1,364명 등 총 2,149명을 교육하였다.

2008년에는 서울시인재개발원 ‘양성평등과정’ 38명, 서울시여성가족재단 ‘공무원성인지력 향상과정’과 ‘성별영향평가과정’에 2,780명, 한국양성평등교육진흥원 ‘양성평등 정책과정’ 등에 1,247명 등 총 4,065명을 교육하였다.

2009년에는 서울시인재개발원 ‘양성평등과정’ 140명, 서울시여성가족재단의 ‘성인지력 향상과정’ 등에 2,181명, 한국양성평등교육진흥원 ‘다자간 연계를 통한 양성평등 정책형성과정’ 등에 1,895명 등 총 4,216명을 교육하였다.

2010년에는 서울시인재개발원 ‘e-양성평등을 디자인하라 과정’ 188명, 서울시여성가족재단 ‘성인지 정책과정’ 등에 3,227명, 한국양성평등교육진흥원 ‘양성평등 정책과정’ 등에 1,611명 등 총 5,026명을 교육하였다

2011년에는 서울시인재개발원 ‘e-양성평등을 디자인하라 과정’ 228명, 서울시여성가족재단 ‘남녀파트너십과정’, ‘성별영향평가과정’ 등에 3,164명, 한국양성평등교육진흥원 ‘양성평등 정책과정’ 등에 1,869명 등 총 5,261명을 교육하였다.

#### 나. 남녀차별 및 성희롱 예방

서울시는 성차별·성희롱 예방을 위해 「여성발전기본법」 제17조 및 제17조의2에 의거 ‘서울시 직장내 성희롱 고충전담창구’를 운영하고 있다. 이에 더불어 직장내 성희롱·성차별 방지조치 강화계획(2011.12.14)을 마련하여 ‘여성가족정책관과 직원 간 Hotline’을 신설하는 등 성희롱·성차별 고충직원 상담을 강화하고 남녀차별금지 및 구제 업무 추진에 만전을 기하고 있다.

또한 서울시에서는 직장내 성희롱 예방을 위하여 각 실·국 및 자치구, 사업소 등 단위기관별로 전문 강사 초빙강연 등 연 1회 이상 성희롱 예방교육을 실시하고 있다. 지속적인 성희롱 예방교육의 실시로 서울시 전 직원의 성희롱에 대한 인식이 개선되었으며, 성희롱 고충 상담 또한 줄어들었다. 2011년도 본청 및 사업소, 자치구의 성희롱 예방교육 실시 현황은 <표2-1>과 같다.

<표 2-1>

성희롱예방교육 추진현황(2011년도)

구 분	교육인원(명)	참여인원(명)	참여율(%)	교육내용
본청·사업소 (소방서포함)	16,052	15,080	93.9	· 전문강사 강연 (남녀차별 및 성희롱사례, 구제방법, 관련법 해설) · 동영상 교육 등
자치구	30,667	26,393	86.0	

※ 출처 : 서울특별시 여성정책담당관 내부자료

다. 성평등의식 제고를 위한 양성평등 강좌

서울시에서는 우리 사회의 남녀차별 의식을 개선하고, 성별에 관계없이 개인의 능력과 소질을 발전시킬 수 있는 건강한 사회분위기를 조성하기 위해 학교, 시민단체, 군부대 등 일반 시민을 대상으로 양성평등 강좌를 운영하고 있으며 연령별·대상별 맞춤형 프로그램도 지속적으로 개발해 나가고 있다.

<표 2-2>

양성평등 강좌 운영 실적(2011년도)

(단위 : 회, 명)

구 분	2003년	2004년	2005년	2006년	2007년	2008년	2009년	2010년	2011년
강좌	297	282	285	252	258	260	237	329	314
참여인원	34,107	32,132	17,945	22,853	47,000	48,600	67,885	77,015	78,099

※ 출처 : 서울특별시 여성정책담당관 내부자료

<표 2-3>

교육대상별·주제별 양성평등강좌 실시 현황(2011년도)

(단위 : 명)

구 분	계	양성평등 이해	신체적인성 사회적인성	미래사회 성역할	평등한 가족문화	성평등 조직문화	젠더 커뮤니 케이션	저출산 고령화 대비	성폭력 예방 및 대처	음란물 이해
합계	78,099	35,711	729	11,805	3581	4,144	922	1,871	15,064	4,272
성인	8,179	3,675	76	288	459	2,195	366	106	762	252
유아	465	221	60	-	-	-	-	-	184	-
초등학생	9,470	1,985	-	1,850	577	50	-	215	3,783	1,010
중학생	31,178	15,662	563	6,197	535	-	-	1,550	5,247	1,424
고등학생	28,547	14,168	-	3,470	2,010	1,899	480	-	4,934	1,586
대학생	260	-	30	-	-	-	76	-	154	-

※ 출처 : 서울특별시 여성정책담당관 내부자료

## 라. 여성주간행사 실시

서울시는 「여성발전기본법」 제14조 및 동법 시행령 제26조에 근거하여 「서울특별시여성발전기본조례」 제9조에 여성주간(매년 7월1일부터 7월7일)을 정하고, 여성발전과 남녀평등에 대한 관심을 제고하기 위하여 각종 행사를 실시하고 있다.

2011년 제16회 여성주간에는 서울여성플라자 등에서 일·가정 양립 실천사례 공모 및 시상식이 있었으며 여성영화 상영 & 씨네토크, 남성행복콘서트 등이 열렸다. 2011년은 그동안 기념식 위주의 행사에서 벗어나 영화, 연극, 공연 등 시민 체험형 프로그램이 많이 증가하였다는 평을 받았으나 여전히 시민들이 잘 알지 못한다는 아쉬움도 있었다.

2011년 각 자치구에서도 120여개의 다채로운 기념행사가 개최 되었다.

<표 2-4>

### 자치구 여성주간행사

자 치 구	프로그램명	운영기간
종 로 구	결혼이민여성 직업훈련, 여성재취업 특강	6.17 ~ 9. 2
중 구	다문화가정 공감캠프, 성매매예방사진전시회	7.16 ~ 7.17
용 산 구	양성평등을 위한 중년기 가족생활교육 연극공연 : 늙은 부부 이야기	6. 23
성 동 구	다문화 음식체험, 부모성교육, 성인지교육	7. 1
광 진 구	양성평등 UCC 공모전, 여성가요제, 여성인권영화제	6.7 ~ 6.24
동대문구	여성복지관 수강생작품 전시회, 여성일자리 상담	7. 4 ~ 7. 8
강 북 구	남성가족생활교육, 가정폭력, 성폭력 예방캠페인	6. 24
중 랑 구	가족간의 갈등해소법, 우울증 및 자살예방 홍보 등 찾아가는 미술감상교실- 왜 여자 미술가는 없는가 ?	7. 1 ~ 7.15
성 북 구	여성정책포럼, 여성기관 참여 전시회 및 바자회	7. 5 ~ 7. 6
도 봉 구	여성건강 강의 및 여성 소자본 창업특강, 일자리부르릉	7. 4 ~ 7. 7
노 원 구	거리문화행사, 여성인권 영화상영, 명강사 초청강의	7. 1 ~ 7. 5
은 평 구	문화공연, 여성건강상담, 가정폭력 성폭력 예방캠페인	7. 6
서대문구	여성작가와 '여성을 말하다' , 스토리텔링 콘서트	7. 1 ~ 7. 6

마 포 구	웃자, 사랑하자, 날아보자 여성단체 문화체험, 일자리상담, 공연	7. 9
양 천 구	아버지 일상 요리교실, 국제여성영화제	7. 2 ~ 7.23
강 서 구	여성행복 제안콘서트, 성평등 교육,	7. 5
구 로 구	아동여성 성폭력 예방 인형극, 아빠와 함께하는 케익만들기	7. 7
금 천 구	유공자 표창, 가족영화 ‘마마’, 양성평등 알아보기	7. 1
영등포구	기념행사 및 낭만콘서트	7.12
동 작 구	도전 여성행복 골든벨 - 서바이벌 퀴즈게임 아동여성 안전지도 제작발표회	6.29
관 약 구	여성취업박람회, 다문화공연	6.30
서 초 구	가족사진전 시상, 행복콘서트 명사특강 : 영화와 여성, 그속에서 나를 만나다	7. 7
강 남 구	여성친화도시 조성 UCC 공모 여성주간기념 플래쉬몰 ‘비상’	5.20 ~ 6.20
송 파 구	저소득 여성 취창업 교육, 저출산 특강, 나의 꿈을 잡아라	6.18
강 동 구	표창수여 오케스트라 공연, 여성폭력 방지 캠페인	7. 5

#### 마. 『여성가족정책관』 홈페이지 운영

서울시는 여성관련 정책 및 각종 정보를 유용하고 편리하게 검색할 수 있는 인터넷 홈페이지 「서울여성」 (<http://women.seoul.go.kr>)을 2000년 9월 1일부터 운영하였고 여성가족정책관 신설에 따라 2005년 2월 1일자로 여성가족정책관으로 개편하여 운영하고 있다.

여성가족정책관 홈페이지는 여성행복프로젝트, 보육, 아동·청소년, 가족, 시민참여, 자료실, 여성가족정책관 7개의 콘텐츠로 구성되어 있으며 분야별로 추진업무 및 사업에 대한 정보를 담고 있다.

2011년에는 기존의 일방향적인 콘텐츠 중심의 홈페이지에서 한 걸음 더 나아가, 시민고객과의 쌍방향적인 소통에 중점을 두고 『여성가족정책관』 홈페이지를 재편하였다. 정보 접근성을 강화하기 위해 사용자 중심의 메뉴로 새롭게 구성하였고, 찾고자 하는 정보를 쉽고 빠르게 검색할 수 있도록 내비게이션을 개선하였다.

또한 홈페이지의 각 메뉴에 적절한 사진, 그래픽을 사용하여 전반적인 디자인을 개선하고, 중요한 정보의 경우 링크를 활용한 메인페이지의 중간 배치와 화면 우측과 하단을 활용한 적절한 배너 이용으로 사용자인터페이스의 효율성을 제고하였다.

이러한 접근성 제고에 걸맞은 내실있는 콘텐츠를 제공하기 위해 서울시 여성가족정책관실은 정기적인 홈페이지 콘텐츠 점검(매월1회)을 실시하고 있으며, 여성행복프로젝트, 보육, 아동·청소년, 가족 등 각 서브메뉴에 시민의 눈높이에 맞춰 정제된 정보를 제공하고 있다.

무엇보다도 시민 고객과의 쌍방향적인 의사소통을 위해 여성행복프로젝트 동참하기 메뉴를 메인페이지에 신설하여 여성행복프로젝트의 체험수기, 아이디어 등을 게재하는 ‘여행속닥속닥 게시판’과 교육·보육 등 각종 생활정보를 공유하는 ‘나눔정보 게시판’을 운영함으로써 시민참여형 홈페이지를 지향하고 있는 점이 가장 큰 특징이다.

#### 4. 각종 위원회 여성참여 확대

북경 제4차 세계여성회의 후속조치의 일환으로 정부는 1995년 10월 ‘여성의 사회참여확대를 위한 10대 과제’를 선정하였다. 10대 과제 중의 하나인 ‘여성의 공직참여비율 제고 목표설정’의 세부과제로 ‘각종 정부관련 위원회의 여성위원 참여확대’가 선정되었고 이 사업이 본격적으로 추진되었다.

서울시에서는 여성의 시각이 정책결정과정 전반에 반영될 수 있도록 위원회에 여성참여 확대를 추진하고 있으며 2011년 12월 현재 법령 및 조례에 근거하여 설치한 위원회(103개) 위촉직 위원의 여성참여율은 29.5%이다.

<표 2-5>

전체 위원회 여성참여 현황(2011. 12. 31 기준)

(단위 : 개, 명)

위원회수	전체 위원수			당연직 위원			위촉직 위원		
	전체	여성	여성비율	전체	여성	여성비율	전체	여성	여성비율
103	2,380	661	27.8	336	58	17.3%	2,044	603	29.5%

※ 출처 : 서울특별시 여성정책담당관 내부자료

서울시에서는 103개 위원회에 여성참여를 활성화시키기 위하여 각 부서의 위촉현황을 정기적으로 점검하고 여성위원의 위촉을 촉구하는 한편, 신규 또는 변동위원회 결원 보충 시 여성위원을 위촉할 수 있도록 ‘임기도래 예고제’를 실시하고 있으며, 여성참여율이 부진한 위원회의 부진사유를 분석하여 지속적으로 관리해 나가고 있다.

또한, 전문여성인력에 관한 정보가 수록된 ‘국가인재 DB시스템’ 등을 활용하여 여성위원 위촉률이 낮은 전문분야(건설, 교통, 재난분야 등)의 여성위원 후보 리스트를 확보하여 해당분야 전문인력을 발굴, 추천하고 있다.

정부에서도 시도 공통의 30개 위원회를 중점관리대상위원회로 지정하여 위촉직 위원의 여성참여율 현황을 평가하고 있으며, 2011년 12월 현재 서울시 중점관리대상위원회의 위촉직 위원 여성참여율은 33.6%로 타 시도에 비해 높은 편이다.

<표 2-6>

서울시 위원회별 위촉직 위원 여성참여 현황(2011. 12. 31 기준)

(단위 : 명)

연번	위원회명	위원총수	당연직	위촉직 계	여성위원수	위촉직 여성위원 비율
총계		2,380	336	2,044	603	29.5%
1	감사청구심의회 (감사자문위원회)	10	1	9	2	22%
2	건설기술심의위원회	231	2	229	34	15%
3	건설신기술활용심의위원회	50	2	48	3	6%

4	건축위원회	84	4	80	16	20%
5	계약심의위원회	11	1	11	5	45%
6	공동구관리협의회	14	4	10		0%
7	공익사업선정위원회	14	0	14	5	36%
8	공직자윤리위원회	11	1	9	4	44%
9	열린광장운영시민위원회	16	3	13	4	31%
10	교육지원심의위원회	15	6	9	1	11%
11	교통방송시청자위원회	10	0	10	4	40%
12	교통안전정책심의위원회	17	9	8	3	38%
13	교통약자이동편의 증진위원회	21	4	17	6	35%
14	교통영향분석개선대책심의위원회	40	1	39	12	31%
15	규제개혁위원회	15	3	12	5	42%
16	기록물평가심의회	5	2	3	2	67%
17	기부심사위원회	10	2	8	2	25%
18	남북교류협력위원회	18	3	15	2	13%
19	노사민정협의회 (노사정협의회)	12	3	9	1	11%
20	녹색서울시민위원회	100	6	94	30	32%
21	도로명주소위원회	15	4	11	4	36%
22	도로점용공사장교통소통대책자 문회의	15	2	13	3	23%
23	도시계획위원회	30	4	26	1	4%
24	도시공원위원회	25	3	22	7	32%
25	도시교통정책심의위원회	21	8	13	3	23%
26	도시재정비위원회 (지역균형발전위원회 겸임)	25	4	21	4	19%
27	건강가정위원회(미구성)	0	0	0	0	0%
28	건강생활실천협의회(미구성)	0	0	0	0	0%



29	마약류중독자치료보호심사위원회	6	2	4	2	50%
30	맑은서울시민위원회	22	2	20	3	15%
31	모범납세자 등의 선정 및 지원제도 심의위원회 (모범납세자선정위원회)	9	4	5	2	40%
32	문화재위원회	42	0	42	9	21%
33	문화재찾기시민위원회	31	1	30	9	30%
34	물가대책위원회	23	5	18	13	72%
35	물류정책위원회	19	8	11	4	36%
36	미술관운영자문위원회	15		15	5	33%
37	미술장식심의위원회	80	3	77	32	42%
38	민간위탁운영평가위원회	11	4	7	3	43%
39	민원콜센터운영위원회	10	3	7	3	43%
40	버스정책시민위원회	39	1	38	11	29%
41	보육정책위원회	14	1	13	12	92%
42	분쟁조정위원회	10	4	6	3	50%
43	사전재해영향성 검토위원회	30	1	29	9	31%
44	사회복지위원회	20	2	18	8	44%
45	사회적기업육성위원회	14	4	10	3	30%
46	산업·특정개발진흥지구심의위원회	9	3	6	0	0%
47	산학연정책위원회	15	2	13	4	31%
48	상수도요금조정 심의위원회	79	39	40	25	63%
49	서울디자인위원회	100	6	94	37	39%
50	서울시민대학운영위원회	13	7	6	2	33%
51	서울영상진흥위원회	18	1	17	3	18%
52	서울창의상 심사위원회	24	1	23	3	13%
53	소방기술 심의위원회	9	1	8	4	50%

54	소비자정책위원회	11	1	10	4	40%
55	소청심사위원회	7	0	7	1	14%
56	수돗물평가위원회	15	0	15	5	33%
57	시사편찬위원회	21	1	20	8	40%
58	시장분쟁조정위원회	14	4	10	1	10%
59	시장정비사업심의위원회	15	3	12	4	33%
60	식품안전대책위원회	23	2	21	8	38%
61	아동학대사례 판정위원회	11	1	10	5	50%
62	안전관리위원회	40	31	9	1	11%
63	여성위원회	35	2	33	30	91%
64	서울역사박물관운영자문위원회	19	1	18	6	33%
65	예산성과금심사위원회	10	6	4	1	25%
66	유통업상생발전협의회	13	1	12	1	8%
67	의료심사조정위원회	9	2	7	3	43%
68	의정비심의위원회	0	0	0	0	0%
69	인사위원회 (제1,2인사위)	18	2	16	5	31%
70	인센티브사업심의위원회	13	0	13	2	15%
71	장애인복지위원회	19	2	17	6	35%
72	정보공개심의회	7	3	4	1	25%
73	정보화전략위원회	31	5	26	7	27%
74	정신보건심의위원회	12	2	10	6	60%
75	주택정책심의위원회	13	4	9	0	0%
76	지명위원회	9	2	7	3	43%
77	지방교육공무원 인사위원회	7	1	6	1	17%
78	지방세심의위원회	25	4	21	7	33%
79	지방지적위원회	10	2	8	3	38%

80	지방토지수용위원회	9	2	7	2	29%
81	지방하천관리위원회	25	1	24	3	13%
82	지역균형발전위원회 (도시재정비위원회 병행운영)	25	4	21	4	19%
83	지역응급의료위원회	10	5	5	2	40%
84	지하수관리위원회	15	2	13	5	38%
85	책임운영기관 운영위원회	12	4	8	2	25%
86	청소년육성위원회	30	6	24	15	63%
87	투자심사위원회	59	5	54	17	31%
88	평생교육협의회	0	0	0	0	0%
89	친환경무상급식지원심의위원회	0	0	0	0	0%
90	학술용역심의회	54	4	50	6	12%
91	한옥위원회	23	3	20	7	35%
92	행정심판위원회	23	4	19	4	21%
93	홍보물·영상물 및 간행물 심의위원회	7	2	5	2	40%
94	환경분쟁조정위원회	15	2	13	5	38%
95	환경영향평가 심의위원회	60	1	59	18	31%
96	후생복지심의위원회	12	1	11	3	27%
97	DMC기획위원회	18	1	17	0	0%
98	공유재산심의회	13	6	7	3	43%
99	서울시 구조·구급정책협의회	15	2	13	6	46%
100	마곡산업단지 정책심의위원회	15	5	10	1	10%
101	재정계획심의위원회	15	2	13	3	23%
102	주민투표청구심의회	11	2	9	2	22%
103	학교폭력대책지역위원회	10	3	7	2	29%

<표 2-7>

서울시 중점관리대상위원회 위촉직 위원 여성참여 현황 (2011. 12. 31 기준)

(단위 : 명)

연번	위원회명	위원총수	당연직	위촉직 계	여성위원수	위촉직 여성위원 비율
	총계	767	113	654	220	33.6%
1	건축위원회	84	8	76	16	21.1%
2	계약심의위원회	12	1	11	5	45.5%
3	공익사업선정위원회	14	-	14	5	35.7%
4	공직자윤리위원회	11	4	7	4	57.1%
5	교통영향분석개선대책심의위원회	40	1	39	12	30.8%
6	규제개혁위원회	15	3	12	5	41.7%
7	기부심사위원회	10	2	8	2	25.0%
8	녹색서울시민위원회	100	6	94	30	31.9%
9	도로명주소위원회	15	4	11	4	36.4%
10	도시교통정책심의위원회	20	8	12	3	25.0%
11	문화재위원회	42	-	42	9	21.4%
12	미술장식심의위원회	80	3	77	31	40.3%
13	사회복지위원회	20	2	18	8	44.4%
14	사회적기업육성위원회	14	4	10	3	30.0%
15	소비자정책위원회	11	1	10	4	40.0%
16	소청심사위원회	7	-	7	1	14.3%
17	식품안전대책위원회	23	2	21	8	38.1%
18	민간위탁운영평가위원회	11	4	7	3	42.9%
19	인사위원회	18	8	10	4	40.0%
20	정신보건심의위원회	12	2	10	6	60.0%
21	지방세심의위원회	25	4	21	7	33.3%
22	지방장애인복지위원회	20	2	18	6	33.3%
23	지방지적위원회	10	2	8	3	37.5%
24	지방청소년육성위원회	30	6	24	14	58.3%
25	지방토지수용위원회	9	2	7	2	28.6%
26	지방투자심사위원회	59	5	54	17	31.5%
27	지방환경분쟁조정위원회	15	2	13	5	38.5%
28	지역응급의료위원회	10	5	5	2	40.0%
29	행정심판위원회	23	19	4	-	0.0%
30	행정정보공개심의위원회	7	3	4	1	25.0%

<표 2-8>

2011년 자치구 위원회 여성참여 현황

(단위 : 명)

연번	자치구명	전체 위원회수	위촉직위원수		여성참여율
			전체위원수	여성위원수	
계		1,717	14,613	5,536	38.1%
1	종로구	54	507	154	30.4%
2	중구	57	469	183	39.0%
3	용산구	65	604	228	37.7%
4	성동구	71	870	562	64.6%
5	광진구	64	940	233	24.8%
6	동대문구	72	415	161	38.8%
7	종랑구	63	469	187	39.9%
8	성북구	66	598	215	36.0%
9	강북구	55	444	211	47.5%
10	도봉구	54	534	260	48.7%
11	노원구	64	572	164	28.7%
12	은평구	83	634	261	41.2%
13	서대문구	84	617	232	37.6%
14	마포구	148	753	237	31.5%
15	양천구	76	481	169	35.1%
16	강서구	50	409	170	41.6%
17	구로구	80	728	250	34.3%
18	금천구	56	434	162	37.3%
19	영등포구	79	677	217	32.1%
20	동작구	81	711	290	40.8%
21	관악구	79	606	207	34.2%
22	서초구	47	426	127	29.8%
23	강남구	69	635	241	38.0%
24	송파구	55	640	281	43.9%
25	강동구	45	440	161	36.6%

## 5. 여성공무원 지원 및 육성

### 가. 여성공무원 현황

서울시에 근무하고 있는 여성공무원은 2011년 12월 현재 본청 총인원 10,166명 중 2,724명, 25개 자치구 총인원 30,052명 중 11,596명으로 이는 전체공무원 40,218명의 35.6%이다. 서울시 여성공무원 변화의 추이는 <표 2-9>와 같다.

<표 2-9>

서울시 여성공무원 연도별 현황

구 분	2004년	2005년	2006년	2007년	2008년	2009년	2010년	2011년
여성공무원 비율	26.9%	28.3%	29.9%	31.4%	32.8%	34.2%	35.0%	35.6%

※ 출처 : 서울특별시 인사과 내부자료(특정직공무원 제외)

서울시 공무원 공채시험에서 여성의 합격률을 보면, 행정직 7급의 경우 2004년 28.3%, 2005년 41.2%, 2006년 42.8%, 2007년 32.0%, 2008년 33.0%, 2009년 35.2%, 2010년 38.3%, 2011년 37.0%였고, 행정직 9급은 2004년 62.6%, 2005년 61.1%, 2006년 69.5%, 2007년 69.9%, 2008년 68.7%, 2009년 62.2%, 2010년 67.8%, 2011년 66.2%를 차지하였다. 행정직·기술직 등 모든 직렬을 포함한 여성의 일반직공무원 공채합격률은 2004년 58.7%, 2005년 56.2%, 2006년 58.5%, 2007년 61.4%, 2008년 61.8%, 2009년 57.0%, 2010년 60.7%, 2011년 59.0%로 여성 비율이 다소 높게 나타났다. 서울시 공채 여성공무원 합격률 현황은 <표 2-10>과 같다

<표 2-10>

서울시 공채 여성공무원 합격률 현황

구 분	2004년	2005년	2006년	2007년	2008년	2009년	2010년	2011년
행정직+기술직	58.7%	56.2%	58.5%	61.4%	61.8%	57.0%	60.7%	59.0%
행정직 7급	28.3%	41.2%	42.8%	32.0%	33.0%	35.2%	38.3%	37.0%
행정직 9급	62.6%	61.1%	69.5%	69.9%	68.7%	62.2%	67.8%	66.2%

※ 출처 : 서울특별시 인사과 내부자료

또한 제35대 서울특별시장 취임 후 '6대 인사원칙'을 천명하고, 역량 있는 여성 공무원들이 열정을 갖고 적극적으로 시정 활동에 참여할 수 있도록 개방형 직위 채용, 발탁승진 등을 통한 여성관리자 비율을 지속적으로 확대할 계획을 세웠다. 이에 따라 2011년말 15.3%인 여성관리자 비율을 2014년 17.4%까지 확대하고 2020년에는 21.6%까지 늘려나갈 계획이다. 한편 2004년 9.5%였던 5급 이상 여성공무원 비율은 지속적으로 증가하고 있으며, 2011년 말에는 행정안전부의 '관리직 여성공무원 임용확대 5개년('07~'11) 계획'의 14.3%보다 1%가 많은 15.3%로 나타났다. 서울시 여성공무원 현황은 <표 2-11>, <표 2-12>, <표 2-13>과 같다

<표 2-11>

서울시 5급이상 여성공무원 연도별 비율 현황

구분	2005년	2006년	2007년	2008년	2009년	2010년	2011년
비율	9.6%	10.2%	10.6%	10.9%	12.0%	12.5%	15.3%

※ 출처 : 서울특별시 인사과 내부자료

<표 2-12>

서울특별시 여성공무원 현황(2011년말 기준)

(단위 : 명)

구분	계			시 본청		자치구		
	전체	여성	비율(%)	전체	여성	전체	여성	
총계	40,217	14,320	35.6	10,166	2,724	30,051	11,596	
정무직	29	2	6.9	4	0	25	2	
행정 기술	소계	28,661	11,038	38.5	5,751	1,490	22,910	9,548
	01급	6	0	0	6	0	0	0
	02급	18	0	0	12	0	6	0
	03급	39	0	0	21	0	18	0
	04급	336	38	11.3	169	16	167	22
	05급	2,054	197	9.6	805	75	1249	122
	6급이하	26,208	10,803	41.2	4,737	1,399	21,470	9,404
연구지도직	307	156	50.8	307	156	0	0	
기능직	9,407	2,238	23.8	3,260	688	6,147	1,550	
별정직	444	197	44.4	124	51	320	146	
계약직	1,369	689	50.3	720	339	649	350	

※ 소방직, 교원, 별도정원 제외

<표 2-13>

서울시 5급이상 여성공무원 현황(2011년말 기준)

(단위 : 명)

구분	총괄				5급이상			
	전체	남성	여성	여성비율	소계	남성	여성	여성비율
전체	15,491	10,877	4,614	29.8%	1,495	1,265	230	15.4%
일반	11,383	7,847	3,536	31.1%	1,307	1,136	171	13.1%
기능	3,260	2,572	688	21.1%	2	2	0	0.0%
정무	4	4	0	0.0%	4	4	0	0.0%
별정	124	73	51	41.1%	26	24	2	7.7%
계약	720	381	339	47.1%	156	99	57	36.5%

※ 자치구 제외 - 단, 기술직 등 통합인사 대상 포함

나. 양성평등 임용목표제 운영

정책결정 과정에서의 여성의 대표성 제고와 우수 여성인적자원 활용을 통한 국가경쟁력 제고를 위해 1996년부터 공무원채용시험에 여성채용목표제를 도입·시행하였다. 여성채용목표제는 여성의 참여가 현저히 부진한 분야에 대하여 합리적인 범위 안에서 그 참여를 촉진하기 위한 잠정적 우대조치로써 직급별 최고 30%까지 확대하여 2002년까지 한시적으로 시행하였다.

이 제도의 시행으로 서울시 공개경쟁신규임용시험에서 채용목표 비율에 미달하여 추가 합격한 인원이 1997년 행정7급 1명, 1999년 행정7급 6명, 2000년 수도토목 9급 3명 등 총 10명으로 그리 많은 수는 아니었지만 이는 우수 여성인적자원 활용의 촉매제가 되었다.

여성채용목표제가 2002년말 그 적용시한이 만료됨에 따라 그간의 시행효과 분석을 바탕으로 이를 발전적으로 개선·보완하여 공직 내 성비의 균형유지와 양성평등을 제고할 수 있는 새로운 제도로 ‘양성평등임용목표제’가 도입되었다. 이는 공무원 신규임용시 어느 한 쪽 성(性)의 합격자 비율이 30% 미만일 때,



합격선 범위 내에서 임용목표인원에 미달하는 인원만큼 해당 성(性)의 응시자를 추가 합격시키는 제도로, 합격선에 든 다른 성(性)의 합격자가 탈락하는 것은 아니다. 양성평등임용목표제가 적용되는 직급은 7급, 8·9급, 연구사·지도사 공채시험으로, 종전의 여성채용목표제가 10명이상 뽑는 직렬만을 대상으로 적용됐던 것과 달리 모집단위 5명이상을 뽑는 시험단위에도 적용된다. 이에 따라 소규모 인원선발로 여성의 진출이 어려웠던 기술직 분야에 여성 진입이 확대되고 있다. 특히 시행초기에는 여성이 양성평등임용목표제의 주 수혜층이었으나, 2005년 이후 역전 현상이 나타나고 있어 여성합격자 비율이 급격히 증가하고 있는 일부 직종에서의 성비 불균형 해소에도 큰 도움이 될 것으로 기대된다.

양성평등임용목표제 적용으로 2006년도에는 40명(남성 38명, 여성 2명), 2007년에는 20명(남성 12명, 여성 8명), 2008년도에는 62명(남성 57명, 여성 5명), 2009년에는 여성 3명이 추가 합격하였으며 2010년도에는 5명(남성 2명, 여성 3명), 2011년도에는 12명(남성 3명, 여성 9명)이 추가 합격하였다. 2003년 양성평등임용목표제로 전환한 이후 2011년까지의 서울시 공무원 공개경쟁 신규임용시험 실시결과 여성합격자 현황은 <표 2-14>과 같다.

<표 2-14>

서울시공무원 공개경쟁 신규임용시험 여성합격자 현황

(단위 : 명)

연 도 별	합 격 인 원		
	전 체	여 성	비 율 (%)
2003	631	345	54.7
2004	1,774	1,041	58.7
2005	1,836	1,031	56.2
2006	943	552	58.5
2007	1,746	1,072	61.4
2008	1,833	1,132	61.8
2009	539	307	57.0
2010	540	328	60.7
2011	1,198	707	59.0

※ 출처 : 서울특별시 인사과 내부자료

#### 다. 여성공무원 보직 확대

종전에는 민원관리 분야, 여성관련 분야에 국한하여 오던 여성공무원의 보직 배치도 최근에는 여성의 종합행정능력이 발휘될 수 있도록 기획, 감사, 인사부서 등은 물론 교통, 환경, 산업·경제, 문화 등 다양한 업무영역으로 확대되고 있다. 2002년 인사과장, 2003년 복지여성국장, 2004년 행정국장, 2005년 재무국장, 2006년 감사관·정보화기획단장·교육기획관, 2007년 복지여성정책보좌관, 2008년 여성가족정책관 등 주요직위에 여성공무원이 임명됨으로써, 여성공무원의 권익증진뿐 아니라 각종 정책결정에 있어서 여성의 의견이 고루 반영되는 효과를 가져왔다.

서울시의 여성공무원 보직 배치를 살펴보면, 2011년 기준으로 기획조정실 99명, 감사관 31명, 행정국 104명으로 기획·예산·감사·인사 부서 등 주요보직에 여성 공무원 배치가 확대되고 있다. 2011년 시 본청 실·국별 여성공무원 근무자 수는 1,229명으로 2010년 1,192명 대비 37명 증가하였다. 한편 매년 신규 여성공무원이 증가하여 앞으로는 여성이 주요부서의 핵심 지위에서 역량을 펼칠 수 있을 것으로 전망된다. 서울시 본청 실·국별 여성공무원 배치현황은 <표 2-15>과 같다.

<표 2-15>

시 본청 실·국별 여성공무원 배치현황(2011년말 기준)

(단위 : 명)

구분	계	5급이상	6급	7급	8급	9급
본청	1,229	95	296	489	331	18
시장실	4	1	1	0	2	0
부시장실	4	0	0	1	3	0
대변인	19	1	5	5	7	1
시민소통기획관	64	6	16	26	15	1
기획조정실	99	8	26	45	20	0
여성가족정책관	54	5	17	23	9	0

구 분	계	5급이상	6급	7급	8급	9급
감사관	31	1	10	11	9	0
비상기획관	10	0	5	2	3	0
정보화기획단	57	3	16	24	13	1
문화관광디자인본부	119	15	32	48	20	4
경제진흥본부	99	7	23	45	24	0
복지건강본부	109	15	37	41	13	3
도시교통본부	63	3	8	33	19	0
맑은환경본부	42	2	14	16	10	0
교육협력국	23	4	6	9	4	0
푸른도시국	30	3	2	17	8	0
재무국	64	5	15	28	15	1
행정국	104	4	28	34	36	2
기술심사담당관	6	1	1	3	1	0
도시안전본부	46	1	11	16	18	0
주택본부	42	3	8	18	13	0
도시계획국	40	2	4	19	14	1
소방재난본부	7	0	1	1	5	0
시의회	93	5	10	24	50	4

※ 출처 : 서울특별시 인사과 내부자료

## 라. 여성공무원의 능력 개발

서울시는 여성공무원 능력 개발을 위해 국외훈련·국내석사과정 위탁교육 등을 적극적으로 실시하고 있다. 2011년도에는 여성공무원 72명을 국내대학원에 위탁교육하고 15명에 대해서는 국외특별훈련을 실시하였다. 또한 사이버대학 등 원격대학을 통해 93명을 교육하여, 여성공무원의 능력개발을 지원하였다.

이와 함께, 여성공무원의 사기진작을 위하여 2,406명의 여성공무원에 대해 포상을 실시하였는데 이는 2011년 총 포상인원의 39.4%이다. 여성공무원 능력개발 지원현황은 <표 2-16>와 같다.

<표 2-16>

여성공무원 능력개발 지원현황(2011년)

(단위 : 명)

사 업 별	추진내용	추진실적
여성공무원 국내대학원 위탁교육 실시	- 여성공무원에 대한 능력 발전기회 제공으로 조직생산성 향상	- 위탁교육 72명
여성공무원 원격대학 등 위탁 교육 실시	- 방송통신대, 사이버대학 등 교육 지원을 통해 자기계발과 전문역량 향상	- 위탁교육 93명
중하위직 공무원 장기교육 (핵심리더육성과정) 실시	- 인재개발원 등 활용하여 6급 실무직원에 대한 필수역량 배양 등(국내반, 국제반)	- 위탁교육 6급 33명(6개월) (상반기 12명, 하반기 21명)
여성리더양성과정(6급)	- 여성 6급 실무리더 양성, 지원을 위한 지방행정연수원으로 위탁, 교육	- 위탁교육 5명(10개월) ※ '12년 선발 교육생 기준
여성공무원 장기국외 특별훈련 실시(인력개발)	- 국제적인 행정능력을 갖춘 전문가 양성	- 위탁교육 15명 ※ '11년 선발자 기준
여성공무원 포상확대(인사과)	- 열심히 일하는 여성공무원 포상 실시	- 포상인원 2,406명 (구청 2,025명 포함)

※출처 : 서울특별시 인사과·인력개발과 내부자료

마. 출산휴가 및 육아휴직 대체인력뱅크 운영

여성공무원의 수가 지속적으로 증가하는 가운데, 2001년 근로기준법, 남녀고용평등법, 고용보험법 등 모성보호관련 법령 개정으로 출산휴가 기간이 60일에서 90일로 늘어나고, 2007년부터 여성공무원 육아휴직 기간이 자녀 1명당 1년에서 3년으로 늘어나고, 2011년부터 육아휴직 요건이 취학 전 6세 이하에서 8세 이하로 완화됨에 따라 출산휴가와 휴직에 따른 업무공백 등으로 출산장려 시행에 어려움이 발생하고 있다.

서울시에서는 이런 문제점을 해결하기 위하여 여성공무원의 출산휴가시 업무를 보조할 수 있는 대체인력을 활용하는 방안을 마련하여 2002년부터 시행하고 있다. 2011년도에는 174명의 출산휴가자·육아휴직자의 대체인력을 지원하여 결원보충에 대해 여성 공무원들이 가졌던 심리적 부담감과 업무공백의 문제점을 해결하였으며, 공무원 퇴직자 등 유휴인력을 활용하는 효과도 얻게 되었다. 아울러 출산휴가와 연계하여 3개월 이상 육아휴직을 한 경우에는 결원 보충을 원칙

으로 인사를 운영하는 등 육아휴직을 장려하여 육아휴직 신청인원이 빠르게 증가하고 있다. 서울시 공무원의 연도별 육아휴직 현황은 <표 2-17>과 같다.

<표 2-17>

**육아휴직 현황**

(단위 : 명)

소 속	2004년	2005년	2006년	2007년	2008년	2009년	2010년	2011년
총 계	291	310	319	429	762	835	1,009	1,274
시 본청사업소	46	58	47	60	109	120	117	163
자치구	245	252	272	369	653	715	892	1,111

※ 출처 : 서울특별시 인사과 내부자료

**바. 유연근무제 활성화**

2006년 11월에 육아공무원의 사기를 진작하고 가족 친화적인 유연한 조직 문화를 조성하며, 출·퇴근 시 교통혼잡으로 인한 에너지낭비를 최소화하고자 「시차출퇴근제」를 도입하게 되었는데 이것이 「유연근무제」의 시초이다.

2010년 7월에는 「시간제근무제」, 2010년 8월에 「스마트워크센터」, 2011년 7월에는 「근무시간선택제」가 추가 도입되어 직원들이 유연근무제에 대한 선택의 폭을 다양화 하였다

「시차출퇴근제」는 법정 근무시간인 1일 8시간의 근무체제를 유지하면서 공무원 스스로 자기의 출근시간을 결정할 수 있게 하는 제도로 07:00 ~ 10:00 사이에 30분 단위로 출근시간대를 결정할 수 있다. 「시간제근무제」는 주 40시간보다 짧은 시간 (주 15 ~ 35시간)을 근무하는 제도로써 09:00 ~ 18:00(점심시간은 근무시간에서 제외) 시간대에서 근무시간을 결정할 수 있다.

**< 근무 유형 >**

시간제근무('10.7)	주 40시간 보다 짧은 시간 근무 (예 : 출근 09:00 , 퇴근 16:00)
시차출퇴근형('06.11)	1일 8시간 근무, 출퇴근 시간 자율 결정 (예 : 출근 10:00 , 퇴근 19:00)
근무시간선택형('11.7)	1일 4~12시간 근무, 주 5일 근무 (예 : 월~목 9시간, 금 4시간 근무)
스마트워크센터('10.8)	자택 인근 스마트워크센터에서 근무 (예 : 화~수목 센터근무, 월·금 사무실 근무)

「스마트워크센터」는 자택 인근 스마트워크센터에서 근무할 수 있는 제도로 서울시데이터센터에 1개소(15석)를 개설하여 '10년 8월부터 운영하고 있으며, 행정안전부에서 운영하는 스마트워크센터 시설(10개소 206석)도 서울시 직원들이 이용 가능하다.

< 스마트워크센터 개설현황 : 11개소 221석 >

구분	서울시	행정안전부	
좌석수	1개소 15석 (서초동)	10개소 206석	도봉 20석, 분당 20석 서초 25석, 부천 20석 일산 27석, 수원 20석 인천 20석, 구로 18석 잠실 25석, 중앙 5석
편의시설	회의실, 휴게실 등	회의실, 휴게실 등	
업무수행	업무시스템 접속하여 포털, 전자문서시스템, 문서작성 등		

2006년에 탄력근무제도가 도입된 이후 2개 부서에서 시범실시를 통해 31명이 참여하였으며 2010년도에 공무원은 52명이 참여하였고, 2011년에는 183명이 이용한 것으로 나타났다.

유연근무제 근무유형은 시차출퇴근제 172명(93.9%), 시간제근무 7명(3.8%), 근무시간선택제 4명(2.2%)으로 나타났다. 서울시 공무원의 유연근무자 이용 현황은 <표 2-18>과 같다.

<표 2-18>

유연근무자 현황

(단위 : 명)

구분	합계	1월	2월	3월	4월	5월	6월	7월	8월	9월	10월	11월	12월
2011년	183	41	24	45	83	97	98	80	85	90	97	95	93
2010년	52	1	1	1	8	8	10	30	29	37	40	45	48

## 6. 자치구 여성정책 평가

### 가. 평가의 추진 배경

1995년 UN 제4차 세계여성회의 북경행동강령에서 각국의 여성정책 추진상황을 평가해야 한다는데 합의, 여성정책에 대한 평가의 중요성이 인식되었고 국내에도 이에 대한 법적 근거가 마련되기 시작하였다. 2001년 정부업무 등 평가에 관한 기본법이 제정되어 정부정책 평가의 근거가 마련되었으며, 2002년 「여성발전기본법」에도 제2차 개정에 의해 국가 및 지방정부의 여성정책을 평가하고 분석하도록 하는 조항이 마련됨으로써 여성정책 평가의 제도적 기반이 갖추어졌다. 서울시는 「서울특별시여성발전기본조례」 제8조(주요정책 추진실적의 평가)에서 ‘시장은 필요한 경우 자치구·소속기관 및 투자기관의 주요 여성정책 추진실적을 평가하고 그 결과를 경영평가에 반영할 수 있다’라고 명시하여 이를 시행하고 있다.

서울시는 2004년부터 8회에 걸쳐 인센티브 사업의 일환으로 자치구 여성정책을 평가하여 사업비를 실적과 성과에 따라 지원함으로써 사업의 효율적 추진 및 여성정책의 효과적인 목표 달성을 위해 노력하고 있다.

자치구 여성정책 평가의 목적은 이론적인 면과 현실적인 면으로 나누어볼 수 있다. 이론적인 면으로는 정책에 대한 평가를 통해서 의사결정에 필요한 정보 획득 및 시민의 알권리 충족으로 책임성을 확보할 수 있게 된다는 점이고, 이러한 평가의 축적을 통해 궁극적으로 이론 형성에 기여하는 점이다. 둘째, 현실적인 면으로는 평가를 통해서 자치구 여성정책을 개선하며 평가 결과 우수한 자치구로 선정되는 경우 해당 자치구를 홍보할 수 있는 좋은 기회가 되어 시민의 시정 참여를 유도함으로써 선순환의 요인을 제공하는 점이다.

### 나. 2011년도 평가

#### 1) 평가 개요

자치구 여성정책 평가의 대상범위는 기본적으로 「여성발전기본법」과 「여성발전기본법시행령」상의 내용을 기초로 한다. 또한 서울시의 시정과 맥을 같이하여 민선5기 여성정책 방향을 따르며 각 자치구가 해마다 수립하는 자치구 여성정책 시행계획에 포함된 사업을 망라한다.

## 2) 2011년도 자치구 여성정책 평가

2011년도는 서울시 여성·가족 분야(여성, 청소년, 저출산 대응분야) 인센티브 사업의 통합평가 실시에 따라 통합평가 취지에 맞게 종합평가를 시행하면서, 동시에 각 사업의 성공적인 추진을 위하여 사업의 특성을 감안한 분야별 평가를 병행 실시하였다.

2011년도 자치구 여성정책 평가는 평가대상을 여성권익향상과 여성행복프로젝트의 2개 분야로 나누어 실시하여 여성권익향상 분야는 성주류화, 추진역량강화, 여성권익증진으로 구분하고, 여성행복프로젝트 분야는 여행일반사업 성과와 자치구특화 사업 성과로 구분하여 평가하였다.

평가 대상은 2010년 9월부터 2011년 8월까지 수행한 여성정책과 여성행복프로젝트 사업계획 및 실적이었으며, 실적자료에 의한 계량적 평가와 부문별 전문가에 의한 정성평가에 의해 진행하였다. 추진실적 정량평가는 자치구에서 제출한 평가보고서 및 증빙자료를 토대로 측정지표에 준해 평가하였고, 전문가 내용평가는 평가의 객관성과 공정성 확보를 위해 해당분야 전문가를 선정·위촉하여 실시하였다.

2011년 여성정책평가는 크게 평가지표 조정 및 개발을 통한 평가준비단계와 평가실시단계 그리고 평가결과를 도출하는 단계로 진행되었다. 평가준비단계에서는 자치구 여성행복정책 평가지표를 조정하는 작업과 여성행복프로젝트 평가지표를 개발하는 작업이 이루어졌으며 이를 위해 자치구의 의견수렴, 전문가 자문회의, 확정된 지표를 평가하기 위한 내용평가 체크리스트 점검과정이 있었다. 평가실시단



계에서는 확정된 지표와 평가보고서 양식작성에 대해 자치구 여성정책 담당자를 대상으로 평가 설명회를 개최하고, 자치구의 평가자료와 증빙자료를 수합하여 전문가 내용평가와 정량평가를 실시하였다. 평가결과 도출단계에서는 정량평가와 내용평가에서 도출된 점수를 합산하여 자치구 평가결과를 도출하고 이후 평가 심의 위원회를 거쳐 평가결과를 확정하였다.

### <분야별 평가지표>

○ 여성권익향상 : 4개 항목, 8개 지표 (20점)

평가분야	평가항목	평가지표	배점
여성 권익향상 (20)	성별영향평가 (6)	성별영향평가의 확산과 평가의 적정성	4
		성별영향평가 환류실적	2
	공무원의 성인지성 (6)	공무원 성인지 교육 확산	2
		관리직 공무원 성인지 교육 확산	2
		성희롱 및 성매매 예방 교육	2
	정책과정의 여성 대표성(6)	여성관리직공무원 비율	3
		각종 위원회 여성참여 확대	3
	여성정책 시행계획(2)	사업방향과 목표 및 사업내용의 적절성	2

○ 여성행복프로젝트 : 4개 항목, 7개 지표 (30점)

평가분야	평가항목	평가지표	배점
여성행복 프로젝트 (30)	중점사업 추진 (20)	여성일자리 창출	2
		일·가정 양립 지원	2
		여행(女幸)시설 (화장실, 주차장, 길, 공원, 건축물인증)	14
		여성안전프로그램	2
	6대분야 사업 추진(4)	6대 분야 비중점사업 추진성과 (분야 : 돌봄, 일자리, 안전, 편리, 건강, 평등)	4
	자치구 특화사업 추진(2)	특화사업 추진성과	2
	여행(女幸)포럼 활성화(4)	여행(女幸)포럼 활동실적	4

○ 보육 : 5개 항목, 7개 지표 (35점)

평가분야	평가항목	평가지표	배점
보 육 ( 3 5 )	보육서비스 업그레이드(7)	서울형어린이집 업그레이드	4
		만족도 조사	3
	보육환경 개선(6)	보육시설평가 인증	6
	사후관리(8)	회계관리시스템 운영실적	4
		어린이집 지도점검	4
	맞춤형 보육(6)	맞춤보육 실시	6
	기능보강(8)	국공립 보육시설 확충	8

○ 저출산대책 : 4개 항목, 6개 지표 (15점)

평가분야	평가항목	평가지표	배점
저출산대책 (15)	저출산대책 추진기반 조성(4)	출산장려를 위한 자체 우수사업	4
	출산·양육 분위기 조성(6)	저출산 인식개선 홍보 및 교육실적	3
		아이낳기 좋은세상 운동본부 활동실적	3
	시·구 공동사업 추진(3)	다동이카드 활성화	1.5
		세살마을 추진실적	1.5
	건강가정 지원(2)	건강가정지원센터 프로그램이용실적	2

3) 2011년도 자치구 여성정책 평가결과

평가는 전년도에 이어 25개 자치구 모두가 참여하였으며 모든 자치구에 동일한 지표를 적용하여 평가하였다. 2011년도 평가결과 최우수구 1개구, 우수구 3개구, 모범구 5개구와 노력구 1개구를 선정하였으며, 우수사례 평가보고회를 통해 자치구의 우수 사례들을 부각시키고 보급 확산하였다.

#### 4) 2011년도 자치구 여성정책평가 주요성과

##### □ 여성정책 기반조성에 기여

- 여성정책 시행계획에서의 사업방향과 목표 및 사업내용의 적절성: 평가초기에 비해 사업수의 증대와 더불어 사업내용이 비교적 구체적이고 정책목표에 대체로 부합되는 것으로 나타났다. '07년 여성정책사업수는 자치구평균 10.5개에서 '08년 27.7개, '11년 49개(여행프로젝트사업계획 08년 별도 수립 자치구 평균 69개)로 사업수의 증가를 보여왔다.
- 여성정책의 효율적 추진과 성과도출을 위해 '예산확보'의 충분성은 지속적으로 강조되어 왔다. 여성정책관련부서와 팀의 예산이 '04년 이래 계속 증대해왔다. 특히 '08년 여행프로젝트가 전 실국으로 확산되면서, 여성정책 예산이 단지 여성정책팀의 사업예산으로 국한하지 않고 자치구의 다양한 실국에서의 사업으로 확산되었다.

##### □ 자치구 각종위원회 여성참여 확대

- 자치구각종위원회 여성위원 위촉비율의 경우, 실효성 있는 효과를 거두어 왔다. 자치구각종위원회에서의 여성위촉비율은 '06년 25.4%에서 매년 증가를 보여 왔으며, '11년 38.5%로 나타났고, '11년 여성위촉비율 40%를 달성한 자치구는 11개에 이르는 것으로 나타났다.

##### □ 정책과정의 여성대표성 증대

- 정책과정의 여성대표성은 관리직여성공무원 비율증가 추이로 평가 : 2004년 자치구평균 6급이상 여성공무원수 22명(10.8%)에서 2011년 69명(23.7%)로 증가하였다. '11년 여성공무원 증가 목표비율 20.7%이었으며, 이에 도달한 자치구는 21개로 나타났다.

연도	6급이상 여성공무원수	6급이상 공무원수	비율(%)
2004	22	199	10.8
2006	32	241	13.4
2007	36	244	14.5
2008	41	247	16.4
2009	47	270	17.3
2010	60	274	21.9
2011	69	290	23.7

□ 공무원 성인지 교육 확산

- 공무원 성인지력 향상을 위한 교육의 비율은 지속적으로 증가 추이에 있다. 자치구 전체공무원중 성인지교육을 이수한 2006년 13.4%에서 2011년 24.9%로 증가하였다.

□ 성별영향평가 과제수 증가 및 질적 향상

- 2006년 성별영향평가 지표가 처음 추가되고 '11년 성별영향평가의 환류실적 지표에 이르기 까지 여성정책평가를 통해 성별영향평가의 양적, 질적 수준은 상당히 상승되었다. '06년에는 14개 자치구 성별영향평가를 수행(자치구평균 1.1개 과제)했고, '07년부터 25개 자치구전체에서 실시하였으며, 이후 과제수는 지속적 증가추이에 있다. '11년 현재, 자치구 평균 8.2개의 과제를 수행하였다.

## 7. 여성행복시설 인증

서울시는 여성의 시각으로 편의, 배려, 안전, 쾌적의 키워드를 중심으로 한 가이드라인과 평가항목을 개발하여 여성친화적인 도시시설이 갖추어야 할 기준을 제시하였다. 그리고 이 기준에 따라 여성 시설 인증제를 시행하여 도시시설을 브랜드화하고 지속적인 품질관리를 실시하여 선진화된 국제도시에 걸맞은 품격 높은 도시환경을 구현하고자 하였다.

### 가. 여성행복시설 가이드라인 개발

서울시는 여성행복시설 인증 매뉴얼인 여성행복시설 가이드라인을 개발하였다. 서울시는 우선적으로 여성건축사 협회 소속 전문가 등 개발진을 구성하여 2009년 2월부터 4월까지 여행(女幸) 화장실, 여행(女幸) 주차장, 여성이 행복한 길 인증을 위한 매뉴얼을 개발하였으며, 2009년 7월부터 9월까지 여성이 행복한 공원, 여성이 행복한 아파트, 여성이 행복한 기업에 대한 매뉴얼과 인증평가표를 개발하였다.

#### 1) 기본방향

여성행복시설 가이드라인의 기본방향은 ‘여성친화적인 도시환경 조성으로 여성성이 반영되는 고품질의 공공성 추구’, ‘여성의 도시환경 만족도 개선과 지속가능한 여성행복도시의 정착’이다

#### 2) 여성행복 키워드

편의(Convenience), 배려(Consideration), 안전(Safety), 쾌적(Amenity) 등 여성행복 키워드를 고려하였다.

<b>편 의</b> <b>Convenience</b> '여성의 일'이 편안해지는 도시	<ul style="list-style-type: none"> <li>· 여성의 편의성 확보</li> <li>· 사람중심의 도시 시설물 정비를 권장</li> <li>· 필요공간의 효율성과 질서 확립</li> </ul>
<b>배 려</b> <b>Consideration</b> '여성의 마음'이 살아있는 도시	<ul style="list-style-type: none"> <li>· 이동약자를 생각하는 도시환경 조성</li> <li>· 공공 교류기능의 확대</li> <li>· 도시기능과 환경에 대한 이해와 조화</li> </ul>
<b>안 전</b> <b>Safety</b> '여성의 꿈'이 지켜지는 도시	<ul style="list-style-type: none"> <li>· 시설물의 안전도 제고와 환경의 안전성 확보</li> <li>· 편의에 따른 위해 및 장애 요소 제거</li> <li>· 범죄의 예방과 사고로부터 보호될 수 있는 도시환경 조성</li> </ul>
<b>쾌 적</b> <b>Amenity</b> '여성의 감성'이 만드는 도시	<ul style="list-style-type: none"> <li>· 경관과 시설요소들의 조화로운 구성</li> <li>· 환경친화적인 도시 조성</li> <li>· 위생적인 도시환경 조성</li> </ul>

### 3) 구 성

여성 행복시설로 인증받기 위한 조건을 여성친화성을 확보하기 위하여 반드시 시행되어야 하는 필수항목, 여성친화성을 보다 풍부하게 하기 위해 활용되는 선택항목, 미래지향적인 여성친화성을 확보하기 위해 활용되는 권고항목으로 구분하여 구성하였다.

#### <시설별 필수항목>

여행(女幸) 화장실(7)	여행(女幸) 주차장(5)	여성이 행복한 길(5)
여성변기수 확보 (1:10이상)	여성우선 주차면 확보 (주차면 20%이상, 폭2.3m×5.0m이상)	여성친화보행로 확보 (폭 1.5m이상, 마감재틈새 2mm이하)
여성화장실내 어린이용 시설 (세면대, 대소변기, 기저귀교환대)	여성우선 주차면 출입 용이성 (출입구 및 엘리베이터 30m이내 구역)	보행로와 교차로의 적정 조도 (보행조명 설치, 30Lux 이상)
여성 편의시설 (손 건조기, 종이타월)	CCTV, 비상벨 (지하주차장)	범죄예방 CCTV설치 (택시 승하차장, 버스정류장 연계)
여성 편의시설 (세면기주변 선반, 걸이 등)	여성우선 주차구역 주변 시야 확보 (출입구에서 구역 식별 가능)	보행로 주변 쉼터 제공 (벤치 등)
화장실 내부 비상벨 설치	여성우선 주차구역 적정조도 (130Lux 이상)	보행로 주변 시야확보 (시설물, 조경 등)
적정 조도 (실내 150~200Lux)	-	-
부스 출입문 적정틈새 (바닥에서 6-8cm)	-	-

여성이 행복한 공원(9)	여성이 행복한 아파트(9)	여성이 행복한 기업(9)
여성친화 거리 조성 (꽃길, 휴게벤치, 음악스피커 등)	여성친화적 주방 설치 (음식물쓰레기 처리기 설치)	여성지원 전용시설 설치 (여성휴게실과 탈의실 설치)
휴게공간 (간격 200m 이내 휴게의자 설치)	여성안전귀가로의 확보 (40~60Lux 확보)	보육시설 및 수유실 설치 (기업간 연합 혹은 위탁보육시설 포함)
조경물의 시야확보 (보행로에 개방된 조경 조성)	여성안전귀가로의 연계성 (주요교통시설과의 연계성 등)	성희롱·성차별 예방교육 실시 (1년 1회 이상)
휴식공간의 시야확보 (벤치, 정자 부근 개방감 유지)	여성친화보도에 적정 조도 (최소 30~50Lux)	성희롱·성차별 처리기구 설치 및 운영
시설물의 시야확보 (관리사무소 등 시설주변 개방감)	주동 출입구 등 조도확보 (동별 출입구 50Lux)	산전후 휴가제 운영 (90일 사용)
사각지대의 제거 (필요없는 구조물 철거)	지하주차장의 조도확보 (130-200Lux)	육아휴직제 규정 및 운영
CCTV 설치 (여성 친화 산책로 및 주요 시설물)	쓰레기처리장소의 조도확보 (50Lux)	여성 고용률 (산업별 평균 여성근로자 비율 이상)
인터폰 or 비상벨 설치 (적정 위치)	CCTV 설치 (여성 친화 산책로 및 주요 시설물)	관리직 여성비율 (산업별 평균 여성관리자 비율 이상)
외부 조도 (가로등 간격 30m이내, 6~15Lux이상)	비상벨 설치 (25m이내 설치)	여성 임원 확보 (여성임원 유무)

※ 현장실사 시 평가항목은 가이드라인을 기준으로 하되, 시설 관리기관 및 전문가 의견을 반영하여 일부 항목 조정가능

#### 나. 여성행복프로젝트 시설 인증평가 실시

여성행복프로젝트 시설부문 사업을 대상으로 자치구 등에서 우수시설을 추천 받은 후 2009년 4월과 9월 2차에 걸쳐 개발된 여성행복프로젝트 시설 가이드라인을 평가기준으로 하여 현장실사 및 인증심사위원회 심의를 거쳐 여성행복시설을 인증하였다

### 1) 2009년 1차 인증

2009년 4월(1차)과 5월(1차 추가)에 걸쳐 535개소(화장실 214개소, 주차장 321개소)를 추천받은 후 서류심사를 거쳐 317개 시설에 대한 현장평가를 실시하였다. 현장평가 결과를 토대로 인증심사위원회의 심의 후 시설보완을 거쳐 88개소(화장실 41개소, 주차장 47개소)를 여성행복시설로 확정하였다.

2009년 4월 30일 여성행복시설인증에 대한 기자회견을 실시하여 여성행복시설 인증에 대해 홍보하고 앞으로의 계획을 발표하였으며, 6월 9일에는 광진구 어린이대공원 정문 화장실 앞에서 1호 여행(女幸) 화장실 인증식을 거행하여 대외적인 관심을 유도하였다.

### 2) 2009년 2·3차 인증

1차 인증 후 3~4개월간의 시설보완 기간을 거친 후 2009년 9월에 358개소(화장실 172개소, 주차장 186개소)를 대상으로 현장평가, 심사위원회 심의를 거친 끝에 152개소(화장실 81개소, 주차장 71개소)를 2차로 여성행복시설로 인증하였다..

2009년 10월(3차)에는 여성이 행복한 길과 여성이 행복한 공원에 대한 인증도 시행하였다. 길 61개소와 공원 93개소에 대해 평가를 실시하여 길 8개소, 공원 10개소를 인증하였다.

### 3) 2010년 1·2차 인증

여성행복시설 인증 제도가 정착단계에 접어든 2010년도에는 화장실, 주차장, 길, 공원 등 4개 분야 시설을 대상으로 5월에 1차, 11월에 2차 인증을 시행하였다. 1차 인증에서는 현장평가 대상 350개소(화장실 153, 주차장 92, 길 41, 공원



64) 중 114개소(화장실 64, 주차장 21, 여행길 15, 여행공원 14)를 여성행복 시설로 인증하였고, 2차 인증에서는 현장평가 대상 210개소(화장실 75, 주차장 97, 길 9, 공원 29) 중 87개(화장실 43개소, 주차장 30개소, 공원 9, 길 5개) 시설을 인증하였다.

#### 4) 2011년 인증

인증제도가 완전히 정착된 2011년도에는 총 388개소(화장실 227, 주차장 109, 길 28, 공원 24) 시설을 추천받았으며 현장평가 및 인증심사위원회 개최를 통해 총 197개소를 인증하였다. (화장실 146, 주차장 37, 길 7, 공원 7)

<표 2-19>

### 연도별 여성행복시설 인증실적

(단위 : 개소)

연도	인증 결과									
	계		화장실		주차장		길		공원	
	평가	인증	평가	인증	평가	인증	평가	인증	평가	인증
'09년 1차	535	88	214	41	321	47	-	-	-	-
'09년 2차	512	170	172	81	186	71	61	8	93	10
'10년 1차	350	114	153	64	92	21	41	15	64	14
'10년 2차	210	87	75	43	97	30	9	5	29	9
'11년	210	197	150	146	38	37	10	7	12	7
합계	1,817	656	764	375	734	206	121	35	198	40

※ 출처 : 여성정책담당관 내부자료

### 제3절 여성의 사회참여 확대

#### 1. 여성단체 활동지원

##### 가. 여성발전기금 운용

여성단체의 자립기반을 조성하고 여성의 사회참여를 지원하기 위하여 1996년부터 조성하기 시작한 서울특별시 여성발전기금이 2011년말에 244억원에 이르게 되었다. 이 중 233억원은 서울시재정투융자예탁금이며, 11억원은 시금고예치금이다.

서울시는 여성단체와의 공동협력사업을 통해 여성발전 정책의 원활한 추진과 여성단체와의 협력을 강화하기 위해 1998년부터 여성발전기금 지원사업을 시행하고 있다.

여성발전기금 지원사업은 「여성발전기본법」 및 「서울특별시 여성발전기본조례」가 정한 여성단체(전국단위 단체일 경우 서울시지부 또는 지회)를 대상으로 지원하며 지원대상 사업은 남녀평등의 촉진, 여성의 사회참여 확대 및 복리증진을 목적으로 하는 사업이다.

여성발전기금 지원사업은 여성발전기금운용심의회에서 심사·선정한다. 1998년부터 2011년까지 총 866개 사업에 101억원을 지원하였다.

<표 2-20>

서울시 여성발전기금 지원현황

(단위 : 개, 백만원)

구 분	계	1998년 ~ 2006년	2007년	2008년	2009년	2010년	2011년
지원단체	759	478	60	56	55	60	50
지원사업	866	585	60	56	55	60	50
지원금액	10,132	6,067	750	773	916	869	757

<표 2-21>

2011년 여성발전기금 지원사업 현황

(단위 : 천원)

연번	단체명	사업명	지원액
총계			757,000
1	21세기여성정치연합	"함께하는 여성유권자 배움터" 프로젝트	18,000
2	가정을건강하게하는 시민의모임	아이함께기르기를위한부모교육과부모모임	16,000
3	가족아카데미아	공부방교사/보육교사의자기돌보기와 관계가꾸기지원프로그램	19,000
4	그린웨이리 그린스카우트연합	녹색생활을 위한 어머니 탄소줄이기 실천교육	10,000
5	내일을여는멋진여성 서울시협회	약물남용방지장애여성전문상담사양성 매뉴얼개발및마약범죄예방인식확산	19,000
6	노들장애인야간학교	장애여성문화예술창작프로젝트 '내안의큰세상'	16,000
7	뉴시니어라이프	시니어여성일자리를창출하는 시니어패션교실	20,000
8	다운회	여성지적장애인의자립능력강화및 권익신장을통한사회참여증대사업	8,000
9	대한맹인복지회	여성시각장애인의피부미용관리사자격 취득을통한일자리창출사업	19,000
10	대한어머니회 서울시연합회	준비하는 부모, 행복한 아이	8,000
11	또 하나의 문화	1020여성문화콘텐츠창작사업 <1020여성, 소셜미디어로스마트하게만나다>	16,000
12	미래여성네트워크	토론형 연극을 통한 맞춤형 여성정책 제안	16,000
13	새롭고하나된조국을 위한모임	사회통합을 위한 남북주부모임	20,000
14	서울국제여성영화제	탈북청소녀미디어워크샵및 여성영화제작보급사업	17,000
15	서울시니어아카데미	색다른노년을위한신여성시니어문화 봉사단양성프로그램 "우먼시니어-엔터테인먼트 시즌2"	13,000
16	서울시여성단체연합회	여성 NGO 역량강화 프로젝트	22,000
17	서울여성노동자회	성희롱없는평등일터를위한콘텐츠 개발과캠페인	13,000

연번	단체명	사업명	지원액
18	서울YWCA	서울시여성정책UP&IN프로젝트 정책감수성UP&정책제안IN	22,000
19	수수팔떡아이사랑모임	여성일자리창출을위한 "어린이건강관리주부교사"양성및파견	7,000
20	승가원	여성장애인의사회참여확대를위한 평생교육사업'여성문화대학'	19,000
21	실로암 시각장애인복지회	우리함께 Win, Win-Season II	18,000
22	아이코리아	엄마아빠가 함께 하는 임신육아교실	16,000
23	여성문제연구회	양성평등을위한남녀캐릭터분석및 TV모니터링사업	13,000
24	여성이만드는 일과 미래	재무상담으로취약계층여성에게 지속가능자립지원	15,000
25	여성자원금고	다문화가정여성들의 "이야기가있는생활요리"	14,000
26	여성환경연대	지구를살리는건강소녀, 애코걸 프로젝트	19,000
27	열린복지	홀리스주거불안계층여성역량강화 "희망일터"	12,000
28	은강복지재단	가정폭력피해여성의임파워먼트향상을위한 통합지원프로그램"열린세상마주보기"	6,000
29	장애여성네트워크	히스토리, 허스토리-장애여성 <INU기차학교>	12,000
30	종이문화재단	여성경제활동활성화사업 -종이미술키도사양성	19,000
31	청년여성문화원	어린이 그린 서울 지킴이가 세상을 바꾼다	10,000
32	청소년아이프랜드	소외계층권익신장및교육복지지원을 위한녹색창의영상교실운영	17,000
33	한자녀더갓기 운동연합	파더링스쿨(저출산극복을위한아빠 육아능력향상프로그램)	21,000
34	한국댄스테라피협회	행복한엄마, 황홀한소통, 댄스 테라피	14,000
35	한국걸스카우트 서울남부연맹	청소년 지도자 전국대회	18,000
36	한국보육시설연합회 서울시가정분과위원회	여행(女幸), 안전한 어린이집과 함께	22,000
37	한국생활안전연합	여성과어린이, 가족이안전하고 편리한 공원 만들기 프로젝트	17,000

연번	단체명	사업명	지원액
38	한국씨니어연합	시니어아동보육도우미양성및파견 지역사회네트워크사업	11,000
39	한국여성단체 협의회	여성단체 활성화를 위한 환경 조성 및 교류 확대	19,000
40	한국여성연구소	여성단체활동가를위한인문강좌 개인의성찰을통해공존의여성학을모색	7,000
41	한국여성유권자 서울연맹	정책을 만드는 주체로서의 여성	22,000
42	한국여성장애인연합	여성장애인 성폭력 전문상담원 교육	9,000
43	한국여성정치연구소	다문화정책 여성포럼	20,000
44	한국여학사협회 서울시지부	녹색문화조성을위한생활원예사 양성과정	10,000
45	한국정신대문제대책협 의회	잊혀진역사를기억하는그녀들의역사찾기 -여성인권 콜로키움, 국제심포지엄 개최	15,000
46	한국제나 가족지원센터	예그리나온새미로 (발달장애가족평등가족문화조성사업)	9,000
47	한국지방발전연구원	서울여성발전콜로키움	21,000
48	한국청각장애인복지회	청각장애여성노인의활력충전9988 프로젝트	8,000
49	한국한부모가정사랑회	한부모가정 반편견교육 민주시민 육성사업	17,000
50	한중여성교류협회	외국인서울관광및의료관광여성도우미 육성프로그램	8,000

※ 출처 : 서울특별시 여성정책담당관 내부자료

서울시는 여성발전기금 지원사업을 체계적이고 객관적으로 평가하기 위해 2011년도에는 서울특별시 여성가족재단에 위탁하여 현장방문을 통한 사업진행과정 모니터링과 단체의 사업보고서 평가를 실시하였으며, 각종 회의 및 워크숍에서 우수사례를 전파시켜 단체의 사업수행에 동기를 부여하였다.

자치구에서도 자체 여성발전기금을 마련하여 지원하고 있는데 그 현황은 다음과 같다.

<표 2-22>

2011년 자치구 여성발전기금 운영현황

(단위: 백만원)

자치구	조례 설치일	기금조성계획		순 조성액										'11이후 계획
		기간	목표액	계	'03 이 전	'04	'05	'06	'07	'08	'09	'10	'11	
종로구	'00.12.11	'01~'11	500	358	64	23	53	105	60	13	17	10	13	
중구	'04.10.25	'04~'14	2,000	1,200	0	200	300	100	200	100	200	100	0	800
용산구	'04.10.11	'05~'11	1,000				500		300	200				
성동구	'04.9.24	'05~'12	300	250			70	30	30	30	30	30	30	30예치
광진구	'04.11월	'05~'11	500	459			100		105	106	118	11	19	
동대문구	'04.10.20	'~'13	1,000	754			100	100	114	113	173	125	29	30
중랑구	'04.10.6	'04~'	10,000			50	50	50	50	500				300
성북구	'04.10.11	'05~'15	1,000	454			74	74	61	100	100	28	17	546
강북구	'04.7.16	'04~'13	1,100	900		100	50		350	200	200			2
도봉구	'01.1.8	'08~'10	1,000	800	200	200	100			200	100			200
노원구	'04.9.20	'07~'14	1,000	450					100	300	50			550
은평구	'05.6.22	'04~'12	1,000			301	415	481	536	595	827	927	901	900
서대문구	'06.11.8	'07~'11	1,000	1,000					200	200	200	200	200	
마포구	'05.3.25	'06~'12	3,000	1,900				500	300	500	500		100	1,100
양천구	'97.12.5	'98~'10	1,800	1,832	1,176	137	53	158	22	120	121	26	19	
강서구	'01.4.28.	'03~'15	2,000	1,449	200	207	167	119	179	158	147	228	44	277
구로구	'04년	'08~'13	500	11						50	100	50	50	250
금천구	'04년	'04~'11	500	390		100	50		100	100	20	20		110
영등포구	'06.9.19	'07~'	1,500	7					2	2	1	2		8
동작구	'04.08.05	'04~'08	1,000	11		200	200	200	200	200				
관악구	'04.9.25	'04~'08	1,000	800		100	200	200	100	200				200
서초구	'08.11.3	'09~'14	1,000	400							300	100		600
강남구	해당없음													
송파구	'00.12.30	'03~'09	1,000	11	157	57	56	20	310	125	310	0	0	0
강동구	'02.5.11	'02~'11	503	499	103	107	109	1	12	14	117	24	16	목표액달성

※ 출처 : 서울특별시 여성정책담당관 내부자료

## 나. 여성단체워크숍 개최

서울시는 여성단체 활동가, 전문가, 공무원 등이 자유롭게 소통하는 자리를 마련하여 서울시 여성정책에 대해 논의하고 반영하고자 2011년 12월 27일 서울여성플라자 국제회의장에서 총34개 여성단체 120여명이 모여 “전문가 및 여성단체가 바라는 여성정책”을 주제로 여성단체 워크숍을 개최하였다.

‘서울, 성주류화 도시로’라는 발제로 이숙진 교수가 성평등위원회를 구성하고 운영하기를 희망하였으며 그밖에 장혜경 한국여성정책연구원 실장, 박차옥경 한국여성단체연합국장, 위화정 서울시여성단체연합회 사무국장 등이 여성과 가족, 여성과 일, 여성과 인권 측면에서 다양한 정책제안을 하였으며 상당부문 2012년 여성정책에 반영될 예정이다.

## 다. 서울시여성단체연합회 활동 지원

1988년 2월 서울시 각 여성단체간 연대강화와 정보교환을 목적으로 서울특별시여성단체연합회가 결성되었으며 2002년 9월 18일자로 서울시 비영리사단법인으로 등록하였다. 2011년 말 현재 29개 단체 총 85만명의 회원이 가입되어 활동하고 있다.

2011년 청계천에서 열린 여성이 주도하는 녹색생활실천결의대회에 회원 150여명이 참여하였으며 원자력안전 대토론회, 2011년 하이서울 페스티벌, 지구촌한마당 행사에 6개 부스를 운영하였다. 2011년 여성마라톤대회에 1,000여명이 참여하였으며, 5월 12일에는 ‘여행거버넌스 동반자모임’에 참석하는 등 각종 서울시정 및 여성정책에 참여하였다.

서울시여성단체연합회는 창립25주년을 기념하여 ‘여성 NGO 역량강화 프로젝트’의 하나로서 서울여성플라자 국제회의장에서 제1차 NGO대학을 개강하였으며 2012년에도 2차 NGO 대학을 진행할 예정이다. 이처럼 서울시여성단체연합회는 서울 여성의 사회참여 확대와 역량을 강화하는데 지속적으로 노력하고 있다.

## 라. 자치구 여성단체 운영 우수사례

서울시 자치구에서도 많은 여성단체들이 지역주민의 복지향상과 환경개선 등 지역사회의 발전을 위한 다양한 사업을 펼치고 있다.

각 구별 주요 활동사례는 아래와 같다.

<표 2-23>

자치구 여성단체 운영 우수사례(2011년)

구분	우수사례	비고
종로구	<ol style="list-style-type: none"> <li>1. 구민 나눔장터 운영 <ul style="list-style-type: none"> <li>- 주관단체명 : 종로구새마을부녀회 등</li> <li>- 일 시 : 3,5,6,11월 첫째 목요일 10:00~17:00</li> <li>- 장 소 : 인사동 남인사마당, 대학로 마로니에공원 앞</li> <li>- 내 용 : 재활용품 및 유류물품 판매, 먹거리 운영</li> </ul> </li> <li>2. 저소득층 설날 떡국 떡 나누기 행사 <ul style="list-style-type: none"> <li>- 주관단체명 : 종로구새마을부녀회</li> <li>- 일 시 : 2010.2.11.(목) 10:30</li> <li>- 장 소 : 종로구새마을회 회의실</li> <li>- 내 용 : 독거어르신 및 틈새가정(150세대) 떡국 떡(1인당 4kg) 지원</li> </ul> </li> <li>3. 사랑의 김장나누기 행사 <ul style="list-style-type: none"> <li>- 주관단체명 : 종로구새마을부녀회</li> <li>- 일 시 : 2010.11.24.(목)~11.25(금)</li> <li>- 장 소 : 종로구청 광장</li> <li>- 내 용 : 독거어르신 및 틈새가정(450세대) 김장 3,000포기 전달</li> </ul> </li> </ol>	
중 구	<ol style="list-style-type: none"> <li>1. 남산속 나눔향기 축제 행사지원 <ul style="list-style-type: none"> <li>- 주관단체 : 여성단체연합회</li> <li>- 일 시 : 2011.5.7(토) 10:00~19:00</li> <li>- 장 소 : 국립극장 문화광장</li> <li>- 내 용 : 먹거리장터 음식바자회 운영(수입금 기탁)</li> </ul> </li> <li>2. 성·가정폭력 없는 중구만들기 및 출산양육지원사업 캠페인 실시 <ul style="list-style-type: none"> <li>- 주관단체 : 여성단체연합회</li> <li>- 일 시 : 2011.5.22(일)</li> <li>- 장 소 : 남산산책로</li> <li>- 내 용 : 캠페인 전용부스 설치하여 리플릿 배부 및 홍보</li> </ul> </li> <li>3. 중구 여성지도자 리더십 역량강화 교육 <ul style="list-style-type: none"> <li>- 주관단체 : 여성단체연합회</li> <li>- 일 시 : 2011.6.21(화)~6.22(수)</li> <li>- 장 소 : 서울시 속초 연수원</li> <li>- 내 용 : 리더십 역량강화교육, 단체별 화합의 시간</li> </ul> </li> <li>4. 다문화 어울림마당 음식부스 운영 <ul style="list-style-type: none"> <li>- 주관단체 : 여성단체연합회</li> <li>- 일 시 : 2011.11.08(화) 10:00~16:00</li> <li>- 장 소 : 충무아트홀 광장</li> <li>- 내 용 : 한국 음식문화체험 부스 운영</li> </ul> </li> <li>5. 사랑의 장 담그기 <ul style="list-style-type: none"> <li>- 주관단체 : 여성단체연합회</li> <li>- 일 시 : 2011. 11. 17(목) 10:30~14:30</li> <li>- 장 소 : 신당3동 어린이집 뒤뜰</li> <li>- 내 용 : 저소득층 400세대에 된장 및 간장 전달</li> </ul> </li> </ol>	



	<p style="text-align: center;">다문화가정에 한국전통문화 체험기회 제공</p> <p>6. 사랑의 김장 담그기  - 주관단체 : 중구새마을부녀회  - 일 시 : 2011.11.21(월)~11. 22(화) 【2일간】  - 장 소 : 중구구민회관 옆 공원  - 내 용 : 저소득층 400세대에 김장 1,600포기 지원</p> <p>7. 남산원방문  - 주관단체 : 여성단체연합회  - 일 시 : 2011. 12. 27(화) 15시  - 장 소 : 남산원  - 내 용 : 여성단체연합회 200만원 상당 선물 증정</p>	
용산구	<p>1. 사례명 : 환경 오염 피해를 줄이고자 ‘한강물 맑히기’ 행사 개최  - 주관단체명 : 용산구 주부환경협의회  - 일시 : 5. 24(화) / 10. 25(화) 년2회 실시  - 장소 : 경기도 한탄강 일대  - 내용 : 상수도 보호구역내 쓰레기, 빈병, 폐지 수거</p> <p>2. 사례명 : 장애의 아픔을 위로하고 장애인과 비장애인이 함께 하는 아름다운 세상을 만들고자 ‘장애인 가족과 함께하는 희망세상’ 개최  - 주관단체명 : 대한적십자사봉사회 용산지구협의회  - 일시 : 9. 24(화)  - 장소 : 강화도 (동막해수욕장, 평화전망대 등)  - 내 용 : 지역내 소외된 장애인 및 장애인 가족에게 음식 제공과 강화도 일대 관광</p>	
성동구	<p>1. 빵빵교실 운영  - 주관단체 : 제과제빵봉사단  - 횟 수 : 매월 1회  - 장 소 : 각 동 자치회관  - 내 용 : 아동·청소년 및 아동복지시설 영양빵 지원, 요리·환경체험교실 운영, 사회복지시설 봉사활동 참여</p> <p>2. 홀몸어르신 문화탐방 및 멘토 봉사활동 등  - 주관단체 : 새마을부녀회  - 일시 및 장소: 문화탐방(10월) / 멘토활동(연중) / 온정의 꾸러미 전달(9월, 12월)  - 내 용  •문화탐방: 홀몸어르신 나들이, 온촌목욕  •멘토 봉사활동: 효도잔치 및 생일상 차리기, 병원·의원 치료방문시 동반활동 안전지킴이 역할 등  •명절 온정의 꾸러미 전달 등</p> <p>3. 사랑의 밑반찬 지원  - 주관단체 : 대한적십자사봉사회  - 횟 수 : 주 4회  - 장 소 : 소월아트홀 내 적십자급식소  - 내 용 : 장애아동 80세대, 일반아동 72세대에 배달지원</p> <p>4. 관내 사회복지시설 방문 봉사활동  - 주관단체 : 녹색어머니연합회  - 일 시 : 주 1회 화요일 09:00~12:00 (방학기간 제외)  - 장 소 : 성모보호작업장  - 내 용 : 회원 10여명이 시설을 방문하여 공동작업 실시</p>	

<p>광진구</p>	<p>1. 결혼이주여성 목도리뜨기  - 주관단체 : 광진구 새마을부녀회  - 일 시 : 2011. 1월 ~ 12월  - 장 소 : 광진구 새마을회관  - 내 용 : 다문화가정 일거리 창출 및 관내 소외계층 사랑의 목도리 전달</p> <p>2. 알뜰시장 운영  - 주관단체 : 광진구 새마을부녀회  - 일 시 : 2011년 연중 2회  - 장 소 : 구의공원(광진구 구의3동 소재)  - 내 용 : 아나바다 실천 운동의 일환으로 자매결연지 특산품 판매를 통해 불우이웃 돕기 기금 마련</p> <p>3. 소외계층 사랑의 밑반찬 만들어주기  - 주관단체 : 광진구 새마을부녀회  - 일 시 : 2011년 연중 2회  - 장 소 : 광진구 새마을회관  - 내 용 : 밑반찬을 만들어 결식아동, 독거노인, 소년소녀가장 등 관내 소외계층에게 전달</p> <p>4. 사랑의 미용 봉사  - 주관단체 : 광진구 새마을부녀회  - 일 시 : 2011. 3월 ~ 11월  - 장 소 : 각 동 주민센터  - 내 용 : 관내 소외계층 노인들에게 미용봉사 및 점심접대</p> <p>5. 사랑의 떡국잔치  - 주관단체 : 광진구 새마을부녀회  - 일 시 : 2011년 연중 1회  - 장 소 : 광진구 새마을회관  - 내 용 : 새해맞이 떡국잔치를 통해 이웃사랑 실천운동 전개</p> <p>6. 저공해 비누생산  - 주관단체 : 광진구 새마을부녀회  - 일 시 : 2011. 3월 ~ 11월  - 장 소 : 새마을회관  - 내 용 : 저공해 비누를 생산하고 판매하고 판매수익금으로 불우이웃 돕기 및 불우이웃에 비누 보급</p>	
<p>동대문구</p>	<p>1. 사례명 : 다문화가족 고추장 만들기 체험행사  - 주관단체 : 동대문구 여성단체연합회  - 일 시 : 2011. 4. 4  - 장 소 : 장안동 제2여성복지관  - 내 용 : 다문화가족과 고추장 담그기, 고추장 떡볶이 만들기</p> <p>2. 사례명 : 무료배식 봉사  - 주관단체 : 동대문구 여성단체연합회  - 일 시 : 2011. 4.18 ~ 5.18  - 장 소 : 작은예수 소망의 집  - 내 용 : 무료배식 및 요리보조 봉사</p>	
<p>중랑구</p>	<p>1. 자동차 주차교실 운영  - 주관단체 : 중랑구여성단체연합회  - 일시 및 장소 : 2011. 5. 27(금) 14:00 ~ 17:30  / 망우본동 소재 이마트 상봉점  - 대 상 : 중랑구 거주여성 36명  - 내 용 : 안전운행 방법 및 주요 주차이론 강의, 주차실습, 설문조사 및 질의응답</p> <p>2. 자동차 정비교실 운영  - 주관단체 : 중랑구여성단체연합회  - 일시 및 장소 : 2011. 6. 15(수) 10:00 ~ 12:00  / 상봉1동 소재 (주)부광통상  - 대 상 : 중랑구 거주여성 50명</p>	

	<ul style="list-style-type: none"> <li>- 내 용 : 자가점검 주기 등 주요 정비이론 강의, 1:1 정비실습, 설문조사 및 질의응답</li> <li>3. 자동차 사고처리교실 운영 <ul style="list-style-type: none"> <li>- 주관단체 : 중랑구여성단체연합회</li> <li>- 일시 및 장소 : 2011. 7. 12(화) 14:00 ~ 16:00 / 중랑구청 4층 기획상황실</li> <li>- 대 상 : 중랑구 거주여성 60명, 중랑구청 여직원 33명</li> <li>- 내 용 : 자동차사고 상황별 과실책임, 자동차 현장처리 실무, 보험사기 예방법 등</li> </ul> </li> <li>4. 양성평등 부부친화 교실 <ul style="list-style-type: none"> <li>- 주관단체 : 중랑구여성단체연합회</li> <li>- 일 시 : 2011.11.19(토) 09:00~12:30</li> <li>- 장 소 : 구청 4층 기획상황실</li> <li>- 대 상 : 중랑구 거주 부부 20쌍</li> <li>- 내 용 : 부부관계 증진을 위한 맞사지교실, 소통증진 대화법</li> </ul> </li> </ul>	
성북구	<ol style="list-style-type: none"> <li>1. 제16회 성북구 여성주간행사 <ul style="list-style-type: none"> <li>- 주관단체 : 성북구 여성위원회, 여성단체연합회 공동</li> <li>- 일 시 : 2011. 7. 5(화)~7. 6.(수)</li> <li>- 장 소 : 성북구청 4층 성북아트홀 등</li> <li>- 내 용 : 기념식, 유공여성 표창, 바자회, 여성이 만든 문화행사, 여성단체 수강생 작품 전시 및 판매, 여성정책 포럼</li> </ul> </li> <li>2. 여성그린리더(친환경놀이와 창·인성 텃밭 강사) 프로그램 <ul style="list-style-type: none"> <li>- 주관단체 : 사)여성중앙회, 사)흙살림, 한국베이비시터협회 등</li> <li>- 일 시 : 2011. 3월 ~ 12월</li> <li>- 장 소 : 사)여성중앙회관</li> <li>- 내 용 : 친환경놀이지도사 양성, 창·인성 텃밭 강사 양성, 취업능력향상 프로그램, 지역자원 연계와 MOU, 지역 보육·교육기관 현장연수, 취업상담 및 연계</li> </ul> </li> <li>3. 사랑의 김장김치 담그기 <ul style="list-style-type: none"> <li>- 주관단체 : 성북구 새마을부녀회</li> <li>- 일 시 : 2011. 11. 13(일) ~ 11. 14(월)</li> <li>- 장 소 : 성북구청 바람마당</li> <li>- 내 용 : 관내 복지시설, 중증장애인 등 가정에 김장김치를 담가주고 관내 외국대사 부부들을 초청하여 김치문화 체험기회 제공 및 홍보</li> </ul> </li> <li>4. 어버이대축제 (합동생신잔치 및 장수복 전달) <ul style="list-style-type: none"> <li>- 주관단체 : 대한적십자사봉사회 성북지구협의회</li> <li>- 일 시 : 2011. 5. 18(수)</li> <li>- 장 소 : 장안웨딩홀 3층</li> <li>- 내 용 : 저소득 무의탁 어르신들을 대상으로 장수복 증정 및 공연</li> </ul> </li> <li>5. 연말 저소득가정 사랑의 떡 나누기 <ul style="list-style-type: none"> <li>- 주관단체 : 한국여성연맹 성북지부</li> <li>- 일 시 : 2011. 12. 6(화)</li> <li>- 장 소 : 성북구청 4층 성북아트홀</li> <li>- 내 용 : 관내 저소득 주민 및 복지시설에 떡국 떡 배부 및 명사 초청 강연</li> </ul> </li> <li>6. 성북구 여성행복포럼 리더십 역량강화 교육 <ul style="list-style-type: none"> <li>- 주관단체 : 여성행복포럼</li> <li>- 일 시 : 2011. 7. 27(수)</li> <li>- 장 소 : 구청 3층 성북배움터</li> <li>- 내 용 : 지역사회의 갈등상황을 예방하고 해결 할 수 있는 의사소통 능력증진방안 및 리더십 역량강화 교육</li> </ul> </li> <li>7. 작은 부엌에서 건강한 내일만들기 <ul style="list-style-type: none"> <li>- 주관단체 : (사)여성문제연구회</li> <li>- 일 시 : 2011. 3월 ~ 6월</li> <li>- 장 소 : (사)여성문제연구회 사무실</li> <li>- 내 용 : 관내 경력 단절 여성을 대상으로 전통 떡에 대한 이해와 떡 만들기 교육 등을 통해 여성들의 취업 및 창업을 도움</li> </ul> </li> </ol>	

<p>강북구</p>	<ol style="list-style-type: none"> <li>1. 다문화가족의 안성 남사당 놀이 체험 <ul style="list-style-type: none"> <li>- 주관단체 : 여성단체연합회</li> <li>- 일 시 : 2011. 11. 26(토)</li> <li>- 장 소 : 경기도 안성시 일대</li> <li>- 내 용 : 우리역사 배우기를 비롯한 가족 활동 프로그램을 통해 가족친화 도모 및 안성맞춤박물관, 3.1운동기념관을 방문하고, 남사당놀이 공연 관람 등 한국전통문화 체험</li> </ul> </li> <li>2. 사랑의 김장 담가주기 <ul style="list-style-type: none"> <li>- 주관단체 : 새마을부녀회</li> <li>- 일 시 : 2011.11.09.~11.10.</li> <li>- 장 소 : 강북문화예술회관</li> <li>- 내 용 : 저소득가정 1,500세대 및 여성복지시설, 그룹홈 등 9개소 김장김치 전달</li> </ul> </li> <li>3. 재활용 촉진운동 <ul style="list-style-type: none"> <li>- 주관단체명 : 주부환경강북구연합회</li> <li>- 일 시 : 2011. 3. 1 ~ 12. 31</li> <li>- 장 소 : 강북구 관내 일원</li> <li>- 내 용 <ul style="list-style-type: none"> <li>· 폐식용유 이용 재생비누 자체 제작 배부</li> <li>· 폐현수막을 이용한 시장바구니 자체 제작 배부</li> <li>· 친환경수세미 자체 제작 배부</li> <li>· 환경의 날 기념 캠페인 전개 등</li> </ul> </li> </ul> </li> <li>4. 환경보전 실천운동 <ul style="list-style-type: none"> <li>- 주관단체명 : 주부환경강북구연합회</li> <li>- 일 시 : 2011. 3. 1 ~ 12. 31</li> <li>- 장 소 : 대동천 일원, 수유역</li> <li>- 내 용 : 대동천 정화활동(4회 160명, 각종쓰레기 650kg수거) 환경보전 캠페인 실시 등</li> </ul> </li> <li>5. 중고물품 판매 <ul style="list-style-type: none"> <li>- 주관단체명 : 수유2동 녹색가게 / 번5단지 녹색가게</li> <li>- 일 시 : 매주</li> <li>- 장 소 : 관내 일대</li> <li>- 내 용 <ul style="list-style-type: none"> <li>· 토요일벼룩시장 : 매월 둘째주 토요일 / 강북문화예술회관</li> <li>· 목요바자회 : 매월 셋째주 목요일 / 수유역 교보빌딩앞</li> <li>· 화요바자회 : 매월 둘째주 화요일 / 수유역 교보빌딩앞</li> <li>· 후배사랑 녹색축제 : 매년 2월 / 번동중학교(교복, 체육복, 가방, 참고서 등 중고물품 교환 및 판매)</li> </ul> </li> </ul> </li> <li>6. 폐자원 재활용 물품 제작·판매 <ul style="list-style-type: none"> <li>- 주관단체 : 수유2동 녹색가게 / 번5단지 녹색가게</li> <li>- 일 시 : 매주</li> <li>- 장 소 : 녹색가게</li> <li>- 내 용 : 일반 주민을 대상으로 청바지, 우산천으로 장바구니 등 제작 강습 및 폐자원(폐식용유, 현수막, 청바지)을 활용한 비누, 앞치마, 실내화, 장바구니 등 제작·판매</li> </ul> </li> </ol>	
<p>도봉구</p>	<ol style="list-style-type: none"> <li>1. 사랑 나누미 김장 담가주기 <ul style="list-style-type: none"> <li>- 주관단체명 : 새마을부녀회, 주부환경연합회</li> <li>- 기 간 : 2011. 11.30.~12.01.</li> <li>- 장 소 : 도봉구청 앞 광장</li> <li>- 김장수량 : 3,500포기</li> <li>- 배 부 처 : 관내 저소득 계층 및 아동복지시설 800세대</li> </ul> </li> <li>2. 사랑의 빵 만들기 사업 <ul style="list-style-type: none"> <li>- 주관단체명 : 여성단체도봉구연합회</li> <li>- 장 소 : 도봉여성센터</li> <li>- 기 간 : 2011. 3.29.~3.30.(1차)</li> </ul> </li> </ol>	

	<p>2011. 12. 27~12. 28(2차)</p> <ul style="list-style-type: none"> <li>- 배 부 처 : 결식아동 800세대(1차)               무료급식 노인, 아동지역센터 809세대 (2차)</li> </ul> <p>3. 여성단체연합회원 연수</p> <ul style="list-style-type: none"> <li>- 주관단체명 : 여성단체도봉구연합회</li> <li>- 기 간 : 2011. 4. 19. 10:00~22:00</li> <li>- 장 소 : 청평풍림리조트(경기 가평군)</li> <li>- 내 용 : 여성행복포럼 특강, 건강학 강의,           교류와 화합의 시간</li> </ul> <p>4. 여성주간기념 '여성건강학 강의'</p> <ul style="list-style-type: none"> <li>- 주관단체명 : 여성단체도봉구연합회</li> <li>- 일 시 : 2011. 7. 4(월) 14:00</li> <li>- 장 소 : 도봉구청 대강당</li> <li>- 내 용 : 여성이 꼭 알아야 할 건강이야기</li> </ul> <p>5. 여성주간기념 '영화상영 및 씨네토크'</p> <ul style="list-style-type: none"> <li>- 주관단체명 : 여성단체도봉구연합회</li> <li>- 일 시 : 2011. 7. 7(목) 15:00</li> <li>- 장 소 : 도봉구민회관 대강당</li> <li>- 내 용 : 영화 '아이들' 상영 및 감독과의 대화</li> </ul>	
노원구	<p>1. 사랑의 김장 담가주기</p> <ul style="list-style-type: none"> <li>- 주관단체 : 노원구며느리봉사대</li> <li>- 일 시 : 2011. 11. 7~8</li> <li>- 장 소 : 노원구민회관</li> <li>- 내 용 : 불우이웃에게 김장 전달</li> </ul> <p>2. 노원구민 알뜰장 운영</p> <ul style="list-style-type: none"> <li>- 주관단체 : 새마을부녀회</li> <li>- 기 간 : 2011. 3월~10월(기간중 6회)</li> <li>- 장 소 : 종계근린공원</li> <li>- 내 용 : 중고 물품 교환 및 먹거리 장터운영</li> </ul> <p>3. 어르신과 함께하는 나들이</p> <ul style="list-style-type: none"> <li>- 주관단체 : 노원구여성단체연합회</li> <li>- 일 시 : 2011. 5. 24(화) 09:00~18:00</li> <li>- 장 소 : 강화역사박물관, 강화 나들길 등</li> <li>- 내 용 : 관내 어르신 80명과 함께 강화명소 관람</li> </ul> <p>4. 2011년 사랑의 경로잔치 개최</p> <ul style="list-style-type: none"> <li>- 주관단체 : 노원구여성단체연합회</li> <li>- 일 시 : 2011. 11. 9(수) 11:30~13:30</li> <li>- 장 소 : 부일관(노원구 상계2동 소재 갈비집)</li> <li>- 내 용 : 따뜻한 지역사회를 만들기 위해 지역 어르신           170명에게 식사제공</li> </ul> <p>5. 노원구-경북의성군 도농상생 원-원 투어</p> <ul style="list-style-type: none"> <li>- 주관단체 : 여성단체연합회</li> <li>- 일 시 : 2011. 3. 27(일) 06:30~21:00</li> <li>- 장 소 : 경북 의성군 산수유꽃 축제지 등 4개소</li> <li>- 행사내용 : 산수유꽃 축제 참가, 조문국 유적지 등           의성군 명소 견학</li> </ul> <p>6. 취약계층 어린이 제빵 체험 실시</p> <ul style="list-style-type: none"> <li>- 주관단체 : 대한적십자사 봉사회 노원지구협의회</li> <li>- 기간 : 2011. 06. 07(화) ~ 06. 08(수) 15:00~17:30</li> <li>- 장소 : 대한적십자봉사관 "사랑의 빵굽터" (제과제빵실)</li> <li>- 참여대상 : 관내 취약계층 어린이 등 30여명</li> <li>  6. 07(화) : 엄마사랑 지역아동센터 이용 아동</li> <li>  6. 08(수) : 평화복지관 방과후교실 이용 아동</li> </ul> <p>7. 사랑의 수의 나누기</p> <ul style="list-style-type: none"> <li>- 주관단체 : 대한적십자봉사회(회장 : 김숙자)</li> </ul>	

	<ul style="list-style-type: none"> <li>- 일시장소 : `11.6.29(수) 14:30~15:30, 적십자봉사관 강당</li> <li>- 대상 : 관내 저소득 독거 어르신 80명</li> <li>- 내용 : 수의 전달, 다과회</li> </ul> <p>8. 사랑의 가위손 행사개요</p> <ul style="list-style-type: none"> <li>- 주관단체 : 노원구새마을부녀회</li> <li>- 일시장소 : 2011.4.22(금) 10:00~14:00, 중계근린공원</li> <li>- 수혜인원 : 관내 어르신 등 300여명</li> <li>- 참여인원 : 새마을부녀회원 50명(동별 1~2명)</li> <li>- 행사내용 : 어르신들에게 이, 미용봉사 및 식사(자장밥) 제공</li> </ul>	
은평구	<p>1. 북한산 자연보호 캠페인 실시</p> <ul style="list-style-type: none"> <li>- 주관단체 : 여성단체연합회</li> <li>- 일 시 : 2011. 4. 16</li> <li>- 내 용 : 북한산 자연보호 캠페인 및 주변 쓰레기 수거</li> </ul> <p>2. 사랑의 김장나누기</p> <ul style="list-style-type: none"> <li>- 주관단체 : 새마을부녀회</li> <li>- 일 시 : 2011. 11. 22 ~ 23</li> <li>- 내 용 : 저소득, 한부모 가정에 김장김치 전달</li> </ul> <p>3. 여성단체연합회 지도자 연수</p> <ul style="list-style-type: none"> <li>- 주관단체 : 여성단체연합회</li> <li>- 일 시 : 2011. 5. 26 ~ 27</li> <li>- 장 소 : 서울시 서천연수원</li> <li>- 내 용 : 여성리더 소양교육 및 양성평등 강좌</li> </ul> <p>4. 사랑나눔 알뜰바자</p> <ul style="list-style-type: none"> <li>- 주관단체 : 여성단체연합회</li> <li>- 일 시 : 2011. 7. 6</li> <li>- 장 소 : 은평문화예술회관 앞마당</li> <li>- 내 용 : 바자회 개최 후 수익금 불우이웃돕기 기부</li> </ul> <p>5. 구민알뜰장 개최</p> <ul style="list-style-type: none"> <li>- 주관단체 : 새마을 부녀회</li> <li>- 일 시 : 2011. 9.</li> <li>- 내 용 : 생활용품 및 재활용품 판매, 먹거리장터 운영</li> </ul>	
서대문구	<p>1. 침수피해가구 지원</p> <ul style="list-style-type: none"> <li>- 주관단체명 : 서대문구 새마을부녀회</li> <li>- 내용 : 2011. 7. 27일 북가좌동 282-28(증가로 26길)번지 일대에 갑작스런 폭우로 인한 주택침수가 있자 구녀회에서 발빠르게 침수피해가구에 대한 적극적 지원봉사로 가재도구 정리 및 세척, 침수쓰레기 운반, 피해가구 빨래봉사등을 실시하여, 위로와 함께 침수피해가구가 용기를 얻게하는등 더불어 사는 사회분위기조성에 기여함</li> </ul> <p>2. 저소득 부자가족 지원 “사랑의 김장나눔 행사”</p> <ul style="list-style-type: none"> <li>- 주관단체명 : 여성단체연합회</li> <li>- 일시 : 2011.11. 14</li> <li>- 장소 : 송죽원</li> <li>- 내 용 <ul style="list-style-type: none"> <li>· 저소득 부자가족 200세대 지원</li> <li>· 참여인원 : 여성단체 회원 45명</li> </ul> </li> </ul>	
마포구	<p>1. 여성단체워크숍</p> <ul style="list-style-type: none"> <li>- 주관단체 : 마포구 여성단체연합회</li> <li>- 일 시 : 2011.5.11.(수) 09:00 ~ 18:00</li> <li>- 장 소 : 가평</li> <li>- 내 용 : 여성 리더십 역량강화 교육</li> </ul> <p>2. 새우젓축제 먹을거리 장터</p> <ul style="list-style-type: none"> <li>- 주관단체 : 마포구 여성단체연합회</li> <li>- 일 시 : 2011.11.4.(금)~11.6.(일)</li> <li>- 장 소 : 월드컵공원 평화의 광장</li> <li>- 내 용 : 먹을거리장터 운영</li> </ul>	

	<p>3. 독거노인 온천나들이</p> <ul style="list-style-type: none"> <li>- 주관단체 : 마포구 새마을부녀회</li> <li>- 일 시 : 2011. 5. 4.(수) 09:00 ~ 18:00</li> <li>- 장 소 : 충남 덕산 세심온천</li> <li>- 내 용 : 관내 독거노인 온천 목욕봉사 및 식사대접</li> </ul> <p>4. 독거노인 삼계탕 대접</p> <ul style="list-style-type: none"> <li>- 주관단체 : 마포구 새마을부녀회</li> <li>- 일 시 : 2011. 7.</li> <li>- 장 소 : 16개 동별 자체 실시</li> <li>- 내 용 : 관내 독거어르신 초청하여 복날 삼계탕 대접 및 말동무 해드리기</li> </ul> <p>5. 사랑의 도시락 배달</p> <ul style="list-style-type: none"> <li>- 주관단체 : 마포구 새마을부녀회</li> <li>- 일 시 : 2011. 연중.</li> <li>- 장 소 : 망원2동 주민센터</li> <li>- 내 용 : 관내 어려운 이웃에게 도시락을 배달하여 식사 중에 말동무까지 겸하는 이웃사랑 실천</li> </ul> <p>6. 틈새가정 김장 담가주기</p> <ul style="list-style-type: none"> <li>- 주관단체 : 마포구 새마을부녀회</li> <li>- 일 시 : 2011. 11. 23.(수)~ 11.24.(목) 10:00 ~ 16:00</li> <li>- 장 소 : 창업지원센터 광장</li> <li>- 내 용 : 틈새가정에게 겨울철 김장담가주기를 통한 이웃사랑 실천</li> </ul> <p>7. 다문화가족 떡국 떡 썰기 체험나누기</p> <ul style="list-style-type: none"> <li>- 주관단체 : 마포구 새마을부녀회</li> <li>- 일 시 : 2011. 12. 29.(목) 11:00 ~ 13:00</li> <li>- 장 소 : 성산1동 주민센터 강당</li> <li>- 내 용 : 다문화가족에게 명절음식 체험기회 부여 및 의사소통의 장 마련</li> </ul>	
양천구	<p>1. 사례명 : 6080소비자교육</p> <ul style="list-style-type: none"> <li>- 주관단체 : (사)대한주부클럽연합회 양천지부</li> <li>- 일 시 : 2011.3월~11월(18회)</li> <li>- 장 소 : 관내 경로당, 복지관 등 18개소</li> <li>- 내 용 : 여성노인 1,192명에게 찾아가는 노년기 건전한 소비자 교육 실시</li> </ul> <p>2. 사례명 : 나를 찾는 특별한 즐거움-완경</p> <ul style="list-style-type: none"> <li>- 주관단체 : (사)서울남서여성민우회</li> <li>- 일 시 : 2011.2월~6월(6회)</li> <li>- 장 소 : 동주민센터 등</li> <li>- 내 용 : 폐경기를 맞이하는 여성(21명)들에게 강좌 및 명상 등 체험을 통해 적극적인 사회참여 유도</li> </ul> <p>3. 사례명 : 며느리 일손 댄어주기</p> <ul style="list-style-type: none"> <li>- 주관단체 : 양천구새마을부녀회</li> <li>- 일 시 : 2011.7월~10월</li> <li>- 장 소 : 관내</li> <li>- 내 용 : 홀몸여성노인 85명과 부녀회원 85명을 연계하여 돌봄 및 멘토봉사(주1회/총12회) 실시</li> </ul>	
구로구	<p>1. 저소득 부자가정 사랑의 김치나누기</p> <ul style="list-style-type: none"> <li>- 일 시 : 2011. 5. 20(금)</li> <li>- 장 소 : 구로구청 광장</li> <li>- 참여인원 : 구로구여성단체연합회원 20명</li> <li>- 지원대상 : 관내 부자가정 75세대(동별 5세대씩)</li> <li>- 지원물품 : 1세대당 김치 10Kg</li> <li>- 배부방법 : 김치를 담귀 각동 대상자에게 전달</li> <li>- 소요예산 : 1,200천원(사회단체보조금 지원)</li> </ul> <p>2. 결혼이민자가정 친정부모 되어주기 「한국문화체험」</p> <ul style="list-style-type: none"> <li>- 일 시 : 2011. 10. 11(화)</li> <li>- 장 소 : 경기도 파주시 벽초지문화수목원</li> </ul>	

	<ul style="list-style-type: none"> <li>- 참여인원 : 90명</li> <li>- 내 용 : 한국정서체험 및 추억사진 남기기</li> <li>- 소요예산 : 총2,208천원(사회단체보조금 지원)</li> </ul> <p>3. 저소득 부자가정 사랑의 떡나누기</p> <ul style="list-style-type: none"> <li>- 일 시 : 2011. 12. 16 (금)</li> <li>- 장 소 : 구로구청 별관 1층 보육지원과 앞</li> <li>- 참여인원 : 구로구여성단체연합회원 15명</li> <li>- 지원대상 : 관내 부자가정 60세대(동별 4세대)</li> <li>- 지원물품 : 1세대당 가래떡 4Kg</li> <li>- 배부방법 : 각동으로 배부하여 대상자에게 전달</li> <li>- 소요예산 : 총1,050천원(사회단체보조금 지원)</li> </ul>	
금천구	<p>1. 테마 나눔 장터 운영</p> <ul style="list-style-type: none"> <li>○ 우리동네 무지개 가족벼룩시장</li> <li>- 일시 : 2011. 4~10월 4째주 토요일 13:00~17:00</li> <li>- 장소 : 금천구청 광장</li> <li>- 참가 : 새마을부녀회 등 47개 단체 208가족</li> <li>○ 교복나눔행사</li> <li>- 주관 : 새마을부녀회</li> <li>- 일시 : 2011. 2.22~23 10:00~15:00</li> <li>- 장소 : 금천구청 대강당</li> <li>- 교복수거량/판매량: 3,390점/2,100점(관내 9개교)</li> <li>○ 나눔장터</li> <li>- 주관 : 새마을부녀회</li> <li>- 일시 : 2011. 4~10월 4째주 토요일 13:00~17:00</li> <li>- 장소 : 금천구 시흥동 금빛공원</li> <li>- 참가 : 새마을부녀회 등 47개 단체 208가족</li> </ul> <p>2. 사랑의 김장 나누기</p> <ul style="list-style-type: none"> <li>- 주관 : 새마을 부녀회, 지역공동체 일자리 참여자</li> <li>- 내용 : 김장 3,000포기 김치 저소득 약 500가구 및 시설 전달</li> </ul>	
영등포구	<p>1. 사례명 : 다문화가족과 함께하는 농촌마을 체험하기</p> <ul style="list-style-type: none"> <li>- 주관단체 : 구여성단체연합협의회</li> <li>- 일 시 : 2011.6.10(금)09:30 ~ 16:00</li> <li>- 장 소 : 경기 고양시 덕양구 원당동</li> <li>- 내 용 : 친정엄마되어 주기 등</li> </ul> <p>2. 사례명 : 여성행복세미나 (2회)</p> <ul style="list-style-type: none"> <li>- 주관단체 : 구 여성단체연합협의회</li> <li>- 일 시 : 2011.6.17 · 12.28</li> <li>- 장 소 : 영등포아트홀</li> <li>- 내 용 : 여성폭력관련 법제도 등 강연 개최</li> </ul>	
동작구	<p>1. 사례명 : 현충일 미아발생예방 이름표 달아주기</p> <ul style="list-style-type: none"> <li>- 일 시 : 2011. 6. 6.</li> <li>- 장 소 : 국립현충원</li> <li>- 대 상 : 참배객 및 동행 어린이 2,000명</li> <li>- 내 용 : 가훈써주기 및 미아발생 예방 이름표 달아주기</li> </ul> <p>2. 사례명 : 여성단체 지도자 리더십 워크숍</p> <ul style="list-style-type: none"> <li>- 일 시 : 2011. 6. 23.</li> <li>- 참여인원 : 50명</li> <li>- 장 소 : 숭실대학교 전산원</li> <li>- 내 용 : 여성 리더십 역량강화, 컴퓨터활용교육</li> </ul> <p>3. 사례명 : 여성정책포럼 참가</p> <ul style="list-style-type: none"> <li>- 일 시 : 2011. 8. 30</li> <li>- 장 소 : 구청 3층 기획상황실</li> <li>- 내 용 : “여성의 안전은 동작의 행복”</li> </ul> <p>4. 사례명 : 중추절 불우이웃돕기</p> <ul style="list-style-type: none"> <li>- 일 시 : 2011. 9. 8.</li> </ul>	



	<ul style="list-style-type: none"> <li>- 대 상 : 관내 저소득층 청소년 2명</li> <li>- 내 용 : 40만원 전달</li> <li>5. 사례명 : 명품동작 지역문화 탐방 <ul style="list-style-type: none"> <li>- 일 시 : 2011. 10. 31.</li> <li>- 장 소 : 현충원, 지덕사 등</li> <li>- 내 용 : 우리 지역의 문화역사탐방활동</li> </ul> </li> <li>6. 사례명 : 농촌일손돕기 <ul style="list-style-type: none"> <li>- 일 시 : 2011. 11. 15</li> <li>- 참여인원 : 40명</li> <li>- 장 소 : 군산시 대야면</li> <li>- 내 용 : 김장배추 뽑기 등 농촌자원봉사활동</li> </ul> </li> </ul>	
관악구	<ol style="list-style-type: none"> <li>1. 사례명 : 다문화가정 후원결연식 및 한복나눔 녹색장터 <ul style="list-style-type: none"> <li>- 주관단체 : 새마을부녀회</li> <li>- 일 시 : 2011.09.</li> <li>- 장 소 : 하림각 (종로구 소재)</li> <li>- 내 용 : 후원결연식, 한국노래자랑, 옷맵시가랑등</li> </ul> </li> <li>2. 사례명 : 결혼이주여성 요리교실 <ul style="list-style-type: none"> <li>- 주관단체 : 여성단체연합회</li> <li>- 일 시 : 2011.9</li> <li>- 장 소 : 관악여성교실</li> <li>- 내 용 : 누구나 좋아하는 떡만들기 강좌</li> </ul> </li> </ol>	
서초구	<ol style="list-style-type: none"> <li>1. 희망의 복 주머니 전달 <ul style="list-style-type: none"> <li>- 단 체 명 : 서초구새마을부녀회</li> <li>- 일 시 : 2011. 구정(생활용품), 추석(쌀)</li> <li>- 장 소 : 각 동에서 전달</li> <li>- 내 용 : 구정에는 생활용품, 추석에는 쌀 등을 희망의 복주머니에 담아 저소득층에 전달</li> </ul> </li> <li>2. 노인복지관 배식 봉사 <ul style="list-style-type: none"> <li>- 단 체 명 : 서초구새마을부녀회</li> <li>- 일 시 : 2011. 3월 ~ 12월 (월 2회)</li> <li>- 장 소 : 방배노인종합복지관</li> <li>- 내 용 : 복지관 식당에서 배식 봉사</li> </ul> </li> <li>3. 2011 서초나눔한마당 자선바자회 개최 <ul style="list-style-type: none"> <li>- 단 체 명 : 서초구새마을부녀회·서초구직원부인자원봉사회·서초구립여성회관</li> <li>- 일 시 : 2011. 5월, 11월</li> <li>- 장 소 : 서초구청 서초플라자</li> <li>- 내 용 : 의류, 신발, 주방용품, 생활 소품, 재활용품 등을 손질하여 판매, 수익금은 저소득 소외계층 전달</li> </ul> <ul style="list-style-type: none"> <li>- 지원실적 <ul style="list-style-type: none"> <li>· 우연산 산사태 피해지역 지원 : 80세대</li> <li>· 저소득 한부모, 차상위, 조손가정 등 지원 : 40세대</li> <li>· 다문화 웨딩후원, 수해지역 배식 지원 등</li> </ul> </li> </ul> </li> <li>4. 사랑의 홀로노인 효도나들이 <ul style="list-style-type: none"> <li>- 단 체 명 : 서초구새마을부녀회</li> <li>- 일 시 : 2011. 5. 19 (목) 09:30 ~ 17:00</li> <li>- 장 소 : 경기도 이천 미란다 온천</li> <li>- 참석인원 : 86명(홀로노인 65명, 새마을부녀회원 등 21명)</li> <li>- 내 용 : 홀로노인 목욕시켜드리기, 식사대접 및 기념품 전달</li> </ul> </li> <li>5. 사랑의 김장김치 담가주기 <ul style="list-style-type: none"> <li>- 단 체 명 : 서초구새마을부녀회</li> <li>- 일 시 : 2011. 11. 8 (화)</li> <li>- 장 소 : 서초구청 광장</li> <li>- 내 용 : 독거노인, 소년소녀가정, 모부자가정 및 복지시설 김장김치 2,500포기 담가 전달(350세대, 7개 복지시설)</li> </ul> </li> </ol>	

<p>강남구</p>	<ol style="list-style-type: none"> <li>1. 사례명 : 6월 농촌일손돕기 <ul style="list-style-type: none"> <li>- 주관단체 : 강남구여성단체연합회</li> <li>- 일 시 : 2011. 6.16(목)</li> <li>- 장 소 : 부여군</li> <li>- 내 용 : 농촌체험 및 농번기 일손돕기</li> </ul> </li> <li>2. 사례명 : 홀몸 어르신 난방비 지원 바자회 개최 <ul style="list-style-type: none"> <li>- 주관단체 : 강남구여성단체연합회</li> <li>- 일 시 : 2011.</li> <li>- 장 소 : 강남구청 주차장</li> <li>- 내 용 : 기증물품 판매를 통한 수익금을 관내 저소득 독거노인 가구에 겨울철 난방비 지원</li> </ul> </li> <li>3. 사례명 : 여행프로슈머 창단 및 활동 <ul style="list-style-type: none"> <li>- 주관단체 : 강남구여행포럼</li> <li>- 일 시 : 2011. 5.</li> <li>- 장 소 : 강남구청 및 강남구 전역</li> <li>- 내 용 : 현장체험을 통한 정책제안 제시 및 반영, 지속적인 모니터링 활동</li> <li>- 활동사례 : 메디컬 통역 코디네이터 양성과정 프로그램 체험, 노인자살예방 프로그램 체험활동, 서울 도성초등학교 학교보안관 체험 등</li> </ul> </li> <li>4. 사례명 : 노인복지시설 물품기증행사 <ul style="list-style-type: none"> <li>- 주관단체 : 강남구여성포럼</li> <li>- 일 시 : 2011. 9. 9(금)</li> <li>- 장 소 : 여행포럼 감사 설옥순 위원 자택 및 압구정 노인복지센터</li> <li>- 내 용 : 노인복지시설 이용 노인을 위한 성인용 기저귀 및 매트 전달</li> </ul> </li> </ol>	
<p>송파구</p>	<ol style="list-style-type: none"> <li>1. 돌봄이 필요한 어르신들에게 새해 떡국 대접 <ul style="list-style-type: none"> <li>- 주관단체명 : 송파구새마을부녀회</li> <li>- 일시·장소 : 2011.1.24(월), 청암요양원</li> <li>- 내 용 : 돌봄이 필요한 외로운 어르신 150명에게 새해 문안인사 및 따뜻한 떡국 대접</li> </ul> </li> <li>2. “사랑의 이미용 및 건강사진 찍어드리기” 행사 <ul style="list-style-type: none"> <li>- 주관단체명 : 송파구새마을부녀회, 송파구미용사회</li> <li>- 일시·장소 : 2011.4.15 ~ 4.16, 서울놀이마당</li> <li>- 내 용 : 관내 어렵고 소외된 어르신들에게 사진촬영 및 이미용 실시</li> </ul> </li> <li>3. “아름다운 사랑의 가위손” 행사 <ul style="list-style-type: none"> <li>- 주관단체명 : 송파구미용사회, 새마을부녀회</li> <li>- 일시·장소 : 2011.4.24(일), 송파1동 주민센터</li> <li>- 내 용 : 관내 홀로 사시는 어르신 및 골목호랑이할아버지 등을 대상으로 이미용 봉사, 장수사진 찍어드리기, 점심 대접</li> </ul> </li> <li>4. 농촌일손돕기 행사 <ul style="list-style-type: none"> <li>- 주관단체명 : 새마을부녀회</li> <li>- 일시·장소 : 2011.5.6(금)/2011.11.6(일), 경남 산청군 차황면/경북 예천군 지보면</li> <li>- 내 용 : 일손이 부족한 농촌마을을 찾아 봉사활동 및 일손돕기</li> </ul> </li> <li>5. 어버이날 “효” 사랑잔치 <ul style="list-style-type: none"> <li>- 주관단체명 : 대한적십자봉사회 송파지구</li> <li>- 일 시 : 2011.5.13(금)</li> <li>- 내 용 : 홀로 외롭게 지내시는 어르신께 따뜻한 사랑전하기</li> </ul> </li> <li>6. 저소득 독거노인 및 조손가정에게 쌀 전달 <ul style="list-style-type: none"> <li>- 주관단체명 : 대한적십자봉사회 송파지구</li> <li>- 일 시 : 2011.5.26(금)</li> <li>- 내 용 : 저소득 독거노인 및 조손가정에게 각 10kg, 부식세트를 180명에게 전달</li> </ul> </li> <li>7. 어르신 생신잔치 행사 <ul style="list-style-type: none"> <li>- 주관단체명 : 대한적십자봉사회 송파지구협의회</li> <li>- 일시·장소 : 2011.6.8(수)</li> </ul> </li> </ol>	

	<ul style="list-style-type: none"> <li>- 내 용 : 송파구 거주 홀몸 어르신 40명에게 생신상을 차려드리고 선물(이불, 백미) 전달</li> <li>8. 효도 삼계탕 끓여드리기 행사 <ul style="list-style-type: none"> <li>- 주관단체명 : 송파구새마을부녀회</li> <li>- 일시·장소 : 2011.7.14(목), 가운예식장</li> <li>- 내 용 : 초복때 관내 저소득 독거노인 200명에게 삼계탕 대접</li> </ul> </li> <li>9. 결혼여성이민자 친정부모 초청 <ul style="list-style-type: none"> <li>- 주관단체명 : 송파구새마을부녀회</li> <li>- 일시·장소 : 2011.9.1 ~ 9.7</li> <li>- 내 용 : 필리핀 여성이민자 친정부모(2명) 초청하여 한국 문화체험 및 사돈집 가정방문</li> </ul> </li> <li>10. 추석맞이 송편 만들기 행사 <ul style="list-style-type: none"> <li>- 주관단체명 : 송파구새마을부녀회</li> <li>- 일시·장소 : 2011.9.8(목), 송파구새마을지회</li> <li>- 내 용 : 관내 독거노인 450세대 및 복지시설에 송편 각 1.5kg씩 전달</li> </ul> </li> <li>11. 이주여성 다문화가족을 위한 한마음 잔치 <ul style="list-style-type: none"> <li>- 주관단체명 : 송파구새마을부녀회</li> <li>- 일시·장소 : 2011.10.27(목), 성균관 유림웨딩홀(중로구 명륜동 소재)</li> <li>- 내 용 : 한국 요리에 서툰 다문화 이주여성 450명과 함께 한국음식문화체험 행사</li> </ul> </li> <li>12. 메이크업 및 아·미용 자원봉사 <ul style="list-style-type: none"> <li>- 주관단체명 : 송파구미용사회</li> <li>- 일시·장소 : 매월 첫째주 화요일, 노인종합복지회관, 청암양로원</li> <li>- 내 용 : 복지관 이용 노인 및 치매어르신을 위한 메이크업 및 아·미용 자원봉사</li> </ul> </li> <li>13. 골목호랑이 할아버지를 위한 아·미용 자원봉사 <ul style="list-style-type: none"> <li>- 주관단체명 : 송파구미용사회</li> <li>- 일시·장소 : 매월 첫째주 수요일, 동주민센터</li> <li>- 내 용 : 매월 첫째주 동별 순회하면서 골목호랑이 할아버지를 위한 아·미용(컷트) 봉사</li> </ul> </li> <li>14. 저소득 돕기 사랑의 김장담그기 행사 <ul style="list-style-type: none"> <li>- 주관단체명 : 송파구새마을부녀회</li> <li>- 일시·장소 : 2011.11.8 ~ 11.9, 송파놀이마당</li> <li>- 내 용 : 김치 3,500포기를 담가 독거노인, 한부모가족, 복지시설 등 500세대 500박스 전달</li> </ul> </li> <li>15. 사랑의 연탄나누기 행사 <ul style="list-style-type: none"> <li>- 주관단체명 : 송파구새마을부녀회</li> <li>- 일시·장소 : 2011.12.19(월)</li> <li>- 내 용 : 송파구 거여동 181번지 일대 저소득가구에게 1세대 연탄 200장, 쌀 20kg 1포씩 전달</li> </ul> </li> </ul>	
강동구	<ol style="list-style-type: none"> <li>1. 사례명 : 사랑나눔 급식봉사 활동 <ul style="list-style-type: none"> <li>- 주관단체명: 강동구여성단체협의회</li> <li>- 일시.장소 : 2011. 3. 7.(월) 성가정노인종합복지관</li> <li>- 내 용 : 경로식당 급식보조(음식재료손질, 조리, 배식, 설거지)</li> </ul> </li> <li>2. 사례명 : 장애인의 날 “사랑의 빵을 드립니다” <ul style="list-style-type: none"> <li>- 주관단체명: 강동구여성단체협의회</li> <li>- 일시.장소 : 2011.4. 20 강동구민회관</li> <li>- 내 용 : 장애인의 날 사랑의 빵 700개 배부</li> </ul> </li> <li>3. 사례명 : 결식아동돕기 “아름다운 나눔 주먹밥 콘서트” <ul style="list-style-type: none"> <li>- 주관단체명: 강동구여성단체협의회</li> <li>- 일시.장소 : 2011. 5. 13(금)</li> <li>- 내 용 : 결식아동돕기엄마손 주먹밥 판매후 성금기탁</li> </ul> </li> </ol>	

## 2. 여성의 경제활동 지원

### 가. ‘엄마가 신났다’ 프로젝트 추진

#### 1) 추진배경

서울시가 추진하고 있는 ‘엄마가 신났다’ 프로젝트는 경제불황과 고용 불안으로 가정 경제가 흔들리는 상황에서 취업의 사각지대에 있는 주부에게 일자리를 지원하여 경제난을 극복하자는 취지로 기획되었다. 또한 여성의 대학진학률이 80%가 넘을 정도로 우리 사회에서 고등교육을 받은 여성들이 크게 늘어났지만 출산, 육아, 가사 등의 이유로 자신의 사회경력을 포기한 30~40대 여성들의 재취업을 지원할 목적도 갖고 있다.

‘엄마가신났다 프로젝트’는 장롱속에 묻어두었던 전문자격증을 꺼내어 재취업하는 장롱자격증되살리기, 웨딩·출판인쇄·의류패턴디자인 등 지역별로 특화된 업종에 대해 교육 후 취업과 연계하는 지역일꾼 이끌어내기, 여성들의 숨은 재능을 찾아내어 맞춤형교육 후 취업과 연계하는 숨은재주띄우기, 6개월간의 인턴근무로 직장 경험과 사회적응 기회를 제공하는 주부인턴 프로그램, 여성들이 많이 왕래 하는 곳으로 직접 찾아가 취업상담을 하는 일자리부르릉서비스, 고급기술과 특허가 없어도 창업컨설팅을 받을 수 있는 여성창업보육센터 등의 세부사업으로 진행되었다.

이밖에 여성일자리박람회 등을 통해 30~40대 경력단절 여성의 어려운 취업여건을 사회적 이슈로 부각시켜 친여성적인 채용 문화 확산을 위해 노력하고 있다.

#### 2) 추진목표 및 추진실적

일자리 부르릉 서비스, 여성새로일하기센터 등 상담 및 취업을 연계하여 11,282개, 장롱자격증 되살리기·지역일꾼이끌어내기 등 직업교육 확대 및 강화

를 통하여 18,050개, 창업보육센터 및 여성CEO아카데미 운영을 통하여 200개, 아이돌보미, 급식도우미 등 사회서비스 일자리 지원을 통해 8,500개의 등 총 38,032개의 일자리 창출을 목표로 사업을 추진하였다. 2011년에는 목표인 38,032개의 109%에 해당하는 41,465개의 일자리를 창출하였다.

<표 2-24>

**엄마가신났다 프로젝트 추진실적(2011년)**

분야	목표	실적	주요사업
총계	38,032명	41,465명	
직업교육	18,050명	16,852명	지역일꾼이끌어내기, 장릉자격증도살리기 등
창업지원	200명	310명	여성창업보육센터 운영
취업알선	11,282명	14,817명	새로일하기센터, 일자리부르릉서비스, 박람회 등
사회서비스일자리 지원	8,500명	9,486명	아이돌보미, 급식도우미, 장애아가족 양육지원 등

3) ‘엄마가 신났다’ 프로젝트 주요사업

가) 일자리부르릉 서비스

서울시가 전국 최초로 운영하고 있는 찾아가는 여성취업상담 서비스 ‘일자리 부르릉 서비스’는 상담이 가능하도록 개조된 34인승 버스를 이용해 매주 월요일~금요일 여성 밀집 지역인 아파트 단지, 대형마트, 주민자치센터 등을 직접 방문해 현장에서 ‘1대 1 맞춤형 취업 상담’을 실시하고 있다.

버스에 탑승한 전문직업상담사와 취업설계사들이 상담을 원하는 경력단절 여성들에게 취업정보와 직업교육프로그램을 안내하고 있으며 취업에 성공할 때까지 지속적으로 관리하고 있다. 또한 서울시에서 지원하는 20개 ‘여성인력개발 기관’과 연계하여 개인별 맞춤형 직업교육을 받은 후 취업에 성공할 수 있도록 적극 지원하고 있다.

일자리부르릉 서비스는 서울전역에서 현장 상담을 하는 과정에서 구청·주민 자치센터의 취업지원 활동과 상호 협력하여 서울시와 자치구간의 유대관계를 강화하는데 도움을 주고 있으며 서울시의 여성일자리 지원정책을 적극적으로 알려 여성들의 서비스 활용도를 높이는 매체로도 활용되고 있다.

일자리부르릉 서비스를 찾는 서울시의 여성은 월 평균 620여명으로 2011년 한해 7,445명이 방문했으며 739명이 취업을 하였다. 일자리부르릉 서비스 장소 및 일정은 서울시 여성능력개발원 홈페이지(<http://wrd.seoulwomen.or.kr>)에서 확인할 수 있다.

#### 나) 지역일꾼 이끌어내기

여성 직업교육기관에서 다양한 교육프로그램을 운영하고 있으나, 지역별·센터별로 전문화, 특성화되어 있지는 않다. 이를 보완하기 위하여 지역별 집중된 산업(패션(동대문), 웨딩(신촌), IT(구로))에 대한 맞춤형 교육프로그램을 개발·운영하여 해당산업에서 필요로 하는 인력을 양성함으로써 여성들에게 집 근처에서 직장을 얻을 수 있게끔 하고 있다. 2011년에 424명이 수료하고 263명이 취업하였다.

#### 다) 장롱자격증 되살리기

출산, 육아 등으로 경력이 단절된 전문대졸 이상의 30~50대의 전문자격증(주부교사, 주부간호사, 임상병리사, 약사, 보육교사, 미술식기교사)을 가진 주부들을 대상으로 맞춤형 직업훈련을 실시한 후 취업으로 연계하는 사업을 실시하였다. 장롱자격증 되살리기 사업의 4개 교육과정에서 208명이 수료하였고 그중 146명이 취업에 성공했다.

## 라) 여성창업보육센터 설치운영(내 일터 내가 만들기)

40대 이상 여성들의 재취업은 현실 여건상 매우 어려운 상황이므로 이들이 혼자서도 운영할 수 있는 업종에서 창업하여 경제적으로 자립할 수 있도록 지원하기 위한 사업이다. 예비창업자 사업추진능력 함양 및 창업 성공률 제고, 여성친화적 고부가가치 산업 발굴 및 유망여성기업 육성을 통해서 서울여성의 경쟁력 향상을 지원하고 있다.

창업성공모델을 보급하기 위하여 창업 준비단계 및 창업 초기단계부터 창업보육실 또는 창업준비실에 입주시켜 창업자금 알선 및 정보제공, 창업컨설팅 등 원스톱 지원을 하고 있다. 남부여성발전센터 내에 설치된 여성창업보육센터에 19개(보육실 15개, 창업부스 4개)여성 기업이 입주해 있고, 여성능력개발원에는 32개(보육실 12개, 준비실 20개)여성 기업이 입주해 있으며, '11년도 설치된 북부여성발전센터에는 25개(보육실 7개, 준비실 12개, 실습실 6개)여성 기업이 입주해 있다. '12년도에는 지하철유휴공간을 활용한 여성창업플라자를 추가로 설치할 계획이다.

서울시는 향후 여성창업보육센터 운영 효과 등을 분석하여 5개 권역별 1개소씩 추가로 설치할 예정이다. 현재 미설치 지역은 서부지역이다.

## 마) 서울시 주부인턴쉽 프로그램 시행

서울시에서는 여성의 경제력을 강화하고자 『서울시 주부인턴쉽 프로그램』을 실시하고 있다. 『서울시 주부인턴쉽 프로그램』은 여성 직업훈련기관을 통하여 육성된 여성인력에게 기술을 활용할 수 있는 일자리 체험 기회와 사회적응기회를 제공하여 경쟁력 강화 및 취업을 촉진하는 적극적인 취업지원 프로그램으로 6개월 동안 업체에 매월 최대 50만원을 지원하고 있으며 업체는 4대보험을 포함하여 지원금과 같거나 그 이상의 임금을 지급하여야 한다.

<표 2-25>

「서울시 주부인턴쉽 프로그램」 참여 및 취업 현황

(단위 : 명)

연도별		신청인원	참여인원	근무완료	취업현황
계		10,442	9,204	7,798	4,270(54.7%)
2004년	상반기	1,000	964	921	69(7.5%)
	하반기	2,104	1,600	1,516	132(8.7%)
2005년	상반기	500	488	405	230(56.8%)
	하반기	500	498	451	247(54.8%)
2006년	상반기	859	556	449	343(76.4%)
	하반기	952	571	485	351(72.4%)
2007년	5회실시	1,001	1,001	863	666(77.2%)
2008년	4회실시	1,002	1,002	867	658(75.9%)
2009년	4회실시	1,100	1,100	788	699(88.7%)
2010년	4회실시	1,006	1,006	738	607(82.2%)
2011년	4회실시	418	418	315	268(85.0%)

특히 출산, 육아 등으로 경력이 단절된 30~40대 주부들에 직장체험과 사회적  
응 기회를 제공함으로써 여성 인력의 취업경쟁력을 높이고 직장근무에 대한 자  
신감을 불어넣어 여성의 실질적인 사회참여확대와 경제 활성화에 기여하고 있으  
며, 기업들에게는 우수 여성인력을 선별 채용할 수 있는 기회를 제공하고 있다.

바) 여성새로일하기센터 설치·운영

여성의 일자리 지원 및 경제활동 참여를 촉진하고자 여성부와 서울시가 함께  
추진하고 있는 사업으로서 새일여성인턴제, 경력단절 여성직업교육, 일·가정 양  
립지원, 찾아가는 취업서비스가 있다.

찾아가는 취업서비스는 대형마트 등 여성의 왕래가 많은 장소에서 취업상담을  
통해 맞춤형 취업알선을 제공하고 있으며 이를 위해 한 센터당 최소 7명 이상의  
취업설계사와 직업상담사가 활동 중이다.



또한 오랜 기간 경력이 단절된 구직여성을 위해 실습위주의 현장형 교육 훈련 프로그램을 운영하고 있으며 교육훈련 개설 전에 지역구인업체 연결 및 수요조사를 통해 효과적인 취업연계 서비스를 제공하고 있다. 기초생활수급자, 차상위 계층, 장애인, 한부모가정 등 취약계층여성은 교육대상자로 우선 선발하며 일부 훈련비를 지원해 주고 있다.

새일여성인턴제도는 경력단절여성에게 직장체험의 기회제공을 통해 사회적응력을 높이기 위한 인턴쉽 프로그램으로 3개월 동안 업체에 매월 최대 50만원을 지원한다. 근무시간은 1일 8시간, 주 5일을 원칙으로 하며 4대보험 가입과 월 95만원 이상의 급여 제공을 조건으로 기업체와 구직자를 연계하고 있다.

일·가정 양립지원사업은 여성의 가사·양육부담 완화, 여성이 일하기 좋은 기업환경조성을 위한 것으로 구직자와 취업자에게 밀반찬 제공, 센터내 보육시설 운영, 돌봄서비스 지원 등 취업에 성공한 워킹맘이 가사와 양육 때문에 일을 포기하지 않도록 지원하는 프로그램이다. 또한 기업체와의 여성친화기업 협약 및 일촌 맺기 등을 통해 기업환경을 개선하도록 지원하고 있다.

#### 사) 여성직업훈련기관 운영

여성의 능력개발과 사회참여를 유도하고 직업교육을 통해 여성들의 경제력 향상을 지원하며 각종 여성복지서비스를 제공하기 위해 1개의 여성능력개발원과 4개의 여성발전센터가 운영되고 있다. 직업교육, 생활문화교육, 수영교실 등의 교육 프로그램을 제공하고 있으며, 지역복지 증진을 위한 보육실, 상담실, 도서실, 인터넷 카페 등을 운영하고 있다.

1979년 10월에 금천구 시흥동에 남부여성발전센터의 설립을 시작으로 1986년 12월에는 마포구 용강동에 중부여성발전센터, 1989년 9월에는 노원구 중계동에 북부여성발전센터, 1997년 12월에는 양천구 신월동에 서부여성발전센터를 개원

하였으며, 2002년 9월에는 광진구 자양동에 동부여성발전센터를 개원하였다. 동부여성발전센터는 2005. 5. 1 동부여성플라자로, 2007. 7. 1자로 서울특별시 여성능력개발원으로 개칭하였으며, 현재 서울시여성가족재단에서 위탁운영하고 있다.

서부여성발전센터와 여성능력개발원에는 여성전용수영장을 개설하여 많은 여성들의 건강증진, 여가생활에 기여하고 있다. 또한 무학자를 위한 한글교실, 초등학교 방과 후 교실, 실버컴퓨터교실 등 다양한 복지프로그램과 교양교육 등을 운영하고 있다.

한편 2000. 7. 25일에는 여성발전센터의 설치·운영에 필요한 사항을 규정한 「서울특별시 여성발전센터 설치 및 운영 조례」를 제정하여 여성발전센터의 명칭, 시설, 기능과 함께 이용자격, 사용료, 여성발전센터에 대한 운영평가 및 발전을 위한 운영협의회 등에 관한 내용을 규정하였으며, 2003년도에는 직업교육 과정에 남성 및 타지역거주자도 참여할 수 있도록 조례를 개정하였다. 이밖에도 2005년 (재)여성가족재단과 서울여성플라자의 분리운영 방침에 따라 서울여성플라자의 설치 및 운영에 관한 근거를 마련하고, 기 운영중인 여성발전센터 관련조례를 “여성관련시설의 설치·운영에 관한 조례”로 전면개정 하였으며 2007년에는 제명개정을 하였다.

여성발전센터 운영의 효율성과 전문성 향상을 위해 민간위탁을 추진하여 1999년 서부, 2002년 동부(현 여성능력개발원), 2003년 중부여성발전센터를 위탁하였고, 2004. 5. 1자로 남부·북부여성발전센터를 위탁함으로써 5개 여성발전센터(여성능력개발원 포함)를 모두 민간위탁운영하고 있다.

서울시 5개 권역별로 설치되어 운영되고 있는 남부, 중부, 북부, 서부여성발전센터와 여성능력개발원을 민간부문의 사회교육기관과 차별화하여 전문직업교육기관으로 운영하기 위해 여성발전센터의 직업교육 운영 비중을 지속적으로 확대하여 2003년까지 60%, 2004년 말부터 70% 이상으로 확대운영하고 있다.

<표 2-26>

서울특별시 여성직업훈련기관 운영현황

구 분		여성능력개발원	서 부	남 부	북 부	중 부
위 치		광진구 노유동	양천구 신월동	금천구 시흥동	노원구 중계동	마포구 용강동
규 모		대지 3,310㎡ 건물 7,405㎡	대지 1,551㎡ 건물 3,472㎡	대지 15,134㎡ 건물 5,927㎡	대지 4,950㎡ 건물 4,099㎡	대지 2,086㎡ 건물 3,927㎡
개 관		' 02. 9. 10.	' 97. 12. 3	' 79. 10. 26	' 89. 9. 8	' 86. 12. 16
교육 인원	직업교육	5,743명	6,101명	6,472명	8,955명	6,107명
	생활문화	-	1,506명	2,497명	2,512명	3,999명
예 산(백만원)		2,236	863	944	793	798

이를 위하여 여성 유망 직종 교육프로그램 개발 및 전문과정 확대 운영, 직업 교육 참여 유도를 위한 중·고급과정 수료 인센티브 제공, 강사의 전문역량 강화를 위한 능력향상과정 운영, 교육생의 취업 및 창업에 따른 각종 설명회 등을 실시하고 있다.

직업교육과정은 정보화, 조리, 제과·제빵, 미용, 독서지도, 패션, 공예, 간병/산후 조리 등 일반 직업교육과정 3,636개 강좌를 운영, 연간 51,890명을 교육하였고 웹마케터·비즈공예·피부관리·컴퓨터그래픽 자격증·전산회계, 사회복지사 양성과정 등 여성 유망분야 직종을 전문과정으로 운영하여 취업 창업에 필요한 직업교육 기회를 제공하였다. 직업교육수료 후 취업·창업으로 연계되도록 2002년에는 여성창업을 종합적으로 지원하는 여성기업창업보육센터를 남부 여성발전센터 내에 개원하였고, 취업·창업상담실 운영, 모의창업체험단 운영, 창업지원 웹사이트 운영, 여성창업부스 운영, 취업·창업박람회 개최, 창업지원실 운영, 기업설명회 개최, 창업동아리 운영, 창업설명회 개최, 직업적성지도 등을 하고 있다. 특히 2004년도부터는 여성의 취업·창업활성화를 위해 권역별 취업연계 네트워크 구축 및 운영, 여성일자리 갖기 지원 프로젝트도 실시하였다.

그 밖에 여성발전센터에서 시행하고 있는 사업으로 교육생 자녀를 교육시간 동안 보호하기 위한 보육실 운영, 무학자를 돕기 위한 한글교실 운영, 여성자원 활동센터 운영, 도서실 운영, 시설(강당이나 회의실) 대여 등이 있다. 또한 교육생중 국민기초 생활보장법에 의한 수급자, 사회복지시설 수용자, 저소득 한부모 가족, 국가유공자와 그 가족, 장애인복지법에 의한 장애인, 고용보험법에 의한 실업급여 수급자 및 그 가족에게는 수강료와 보육료를 면제하고 있으며, 이 중 고용보험법에 의한 실업급여 수급자 및 그 가족을 제외한 면제대상에게는 교육기간 중 재료비와 급식비도 지원하고 있다. 2011년 센터별 직업교육 및 취업실적은 다음과 같다.

<표 2-27>

2011년 여성능력개발원, 여성발전센터의 직업교육 및 취업실적

(단위 : 명)

구 분	여성능력개발원	서부	남부	북부	중부
직업교육실적	5,743	6,101	6,472	8,955	6,107
취업실적	1,693	3,535	2,939	3,051	653

아) 여성인력개발센터 직업훈련 및 취업알선

여성인력개발센터는 전문적인 여성직업훈련기관으로서 1993년부터 노동부의 지원을 받아 「일하는 여성의 집」으로 설립되었다. 2001년 정부조직법의 개정으로 여성부가 신설됨에 따라 관련 업무가 여성부로 이관되었고 시설의 명칭도 여성인력개발센터로 변경되었다. 이후 2005년에 여성인력개발센터 운영 및 관리 업무가 여성부에서 각 시·도 지방자치단체로 이양되었다. 여성인력개발센터는 재정능력과 여성직업교육 경험이 있는 비영리법인(단체)이 시설을 설치하고 건물임차료 및 운영비의 일부(센터 전체운영비의 약 20~30%)를 서울시에서 보조금 형식으로 지원 받아 운영되고 있다. 센터 당 평균 지원규모는 건물임차료 11억, 운영비 연 120백만원 정도이다.

서울시에는 1993년 노원여성인력개발센터(전국적으로 서울, 부산, 광주의 3개 센터 시범 설립)가 최초로 설립되었으며 IMF인 1998년에 7개의 센터, 1999년에 5개의 센터가 추가로 설립되는 등 현재 15개 여성인력개발센터가 운영되고 있다.

각 센터에서는 약 70개 정도의 교육프로그램을 운영하면서 사회참여를 희망하는 여성들의 다양한 수요를 충족시키고 있다. 여성인력개발센터의 주요 사업은 직업훈련, 취업정보제공 및 취업알선, 여성의 고충상담, 여성복지증진 사업 등이며, 주요 교육과정을 소개하면 다음과 같다.

자격증 취득프로그램으로 직업상담사, 컴퓨터 사무자동화, 정보검색사, 전산회계사, 조리사 등이 있으며, IT 전문교육프로그램으로 홈페이지 제작, 웹디자인, 웹마스터 과정 등이 있다. 기술 전문직 프로그램에는 방송모니터, 소비자 모니터, 피부관리사, 제과제빵 등이 있으며, 일반교양 프로그램에는 소설작법, 애견관리, 생활영어 등이 있다. 노동부에서 교육비의 전액 또는 80%를 지원받는 프로그램으로는 실업자 재취업사업, 여성가장실업자 재취업사업, 근로자 수강지원사업, 직업적응훈련사업 등이 있으며, 여성부의 지원을 받는 프로그램으로는 전업주부 재취업사업, 사회적일자리 재취업사업 등이 있다. 또한 서울시의 지원을 받아 지역적 교육 수요 등을 고려한 맞춤형 교육 프로그램을 개발 운영하고 있으며 그 외 산업인력공단, 중소기업청, 구청 등에서도 사업비를 지원받아 여성을 위한 전문직업교육을 실시하고 있다.

이와 같은 직업훈련이외에도 최근의 실업난으로 인해 급증하고 있는 구직 여성들을 위해 지역사회 내 관련 기관과 연계하여 취업처를 발굴하고 취업상담·알선을 하는 등 여성들의 사회 진출을 지원하고 있다. 여성인력개발센터의 위치, 개설 교육과정 등 상세한 내용은 인터넷 홈페이지 (<http://womanup.seoulwomen.or.kr>)을 통해 확인할 수 있다.

<표 2-28>

여성인력개발센터현황 및 2011년도 운영실적

(단위 : 명)

기관명	시설현황				직업훈련실적(2011년)					사회문화교육
	운영주체 (법인)	소재지	설립 년도	전화번호 (FAX)	참가 인원	수료 인원	자격증 취득인 원	취업 인원	취업률 (%)	
계	15개소				18,512	17,004	5,746	7,880	46.3	8,468
종로	(사)여성중앙회	명륜동4가	'99	765-1326 (765-4878)	1,535	1,465	348	905	61.8	652
용산	(사)한국여학사협회	신계동	'98	714-9762 (714-9766)	349	308	123	122	39.6	200
종랑	(사)전국주부교실 중앙회	상봉동	'99	3409-1948 (3409-1980)	1,117	1,004	603	650	65.0	197
동대문	(사)한국몬테소리 교육협의회	용두동	'99	921-2020 (929-5195)	1,192	1,089	118	557	83.0	1,030
강북	(사)한국여학사협회	미아동 수유동	'99	980-2377 (945-6674)	1,325	1,231	572	564	45.8	272
노원	(사)한국YWCA연 합회 후원회	공릉동	'93	951-0187 (951-0189)	1,968	1,861	851	708	38.0	927
은평	(사)한국문화복지 협의회	불광동	'98	389-1976 (389-1977)	952	827	645	423	51.0	634
서대문	(사)한국부인회 총본부	대현동	'98	332-8661 (332-8664)	1,267	1,189	427	701	59.0	1,790
강서	(사)여성자원금고	화곡동	'96	2692-4549 (2692-6615)	1,171	1,132	507	506	67.0	538
구로	(사)한국여성노동자 회	구로동	'98	867-4456 (867-4459)	1,249	1,106	500	478	43.0	403
영등포	(사)한국YWCA연 합회 후원회	영등포동	'98	858-4514 (852-4695)	1,556	1,353	246	407	30.0	652
동작	(사)BPW한국연맹	사당동	'98	525-1121 (525-9777)	1,103	925	210	446	48.2	454
관악	(사)온터두레회	봉천동	'98	886-9523 (886-9526)	1,392	1,365	332	868	63.6	287
서초	(사)청년여성문화 원	서초동	'00	6929-0011 (6929-0322)	1,488	1,257	34	282	22.8	425
송파	(사)아줌마가키우는 아줌마연대	가락동	'09	430-6070 (430-6071)	848	892	230	263	29.5	7

※출처 : 여성정책담당관실 내부자료, 취업비율 = (취업자수/수료자수)\*100

## 자) 여성일자리박람회 개최

서울시에서는 여성·청년·노인의 취업을 알선하고 창업과 직업교육에 관한 종합적인 정보를 제공하기 위해 2011년 9월 20일부터 23일까지 4일간 서울무역전시장에서 ‘2011 서울 일자리박람회’를 개최하였다. 이 행사는 On-line 박람회를 동시에 진행하였는데 박람회 개최 결과 여성·노인분야의 경우 총 17,700여 명이 방문하였으며 977건의 현장면접을 통해 151명이 취업하였다.

## 나. 여성중소기업 지원

최근 여성의 사회진출이 늘어나면서, 여성기업의 역할과 비중은 날로 확대되고 있다. 그러나 여성이 성공적으로 사업을 운영하기란 여전히 쉽지 않다. 여성의 능력을 저평가하는 사회적 인식이 존재하고 있으며 제도적으로도 상대적으로 불리한 여건인 것이 사실이다. 이에 서울시에서는 여성기업의 경영여건을 개선하고 경제영역에서 동반 성장을 꾀함으로써 궁극적으로 일자리 창출과 경제발전에 기여하고자 여성기업에 대해 적극적인 지원을 실시하고 있다. 특히 서울시에서 저리의 중소기업 육성자금(2011년도 융자지원 규모는 12,000억원)을 지원함에 있어 여성경제인이 운영하는 중소기업은 ‘우선지원 대상기업’으로 선정하여 우대하고 있다. 여성경제인이 운영하는 중소기업이 중소기업 육성자금을 신청할 경우 경영안정자금 평가시에는 심사항목 1개를 충족한 것으로 간주하고 시설자금은 평가점수에 5점을 가점하여 제도적 지원의 문턱을 낮추었다.

융자지원 한도는 경영안정자금의 경우 2년 만기 일시상환, 1년 거치 3(4)년 균분상환, 2년 거치 3년 균분상환을 조건으로 업체당 5억원 이내이며 시설자금은 3년 거치 5년(시장재개발 : 5년 거치 10년)균분상환을 조건으로 업체당 100억원 이내이다. 여성중소기업에 대한 지원금액은 2002년도 28,040백만원, 2003년도 83,769백만원, 2004년도 104,036백만원, 2005년도 189,855백만원, 2006년도 129,903백만원, 2007년도 188,504백만원, 2008년도 293,444백만원으로, 2009년도 612,929백만원, 2010년도 405,417백만원, 2011년도 334,830백만원이다.

<표 2-29>

중소기업육성기금 지원실적

(단위: 개, 백만원, %)

구분 연도별	신 청 현 황				지 원 현 황				여 성 기 업 지 원 비 율	
	전 체		여성기업		전 체		여성기업		기업수	금 액
	기업수	금 액	기업수	금 액	기업수	금 액	기업수	금 액		
2001	2,849	482,870	335	28,816	2,782	437,493	333	26,811	12.0	6.1
2002	1,829	534,289	297	33,646	1,785	373,053	294	28,040	16.5	7.5
2003	7,815	746,231	2,127	85,831	7,569	519,715	2,105	83,769	27.8	16.1
2004	7,699	823,202	2,213	106,331	7,367	655,299	2,169	104,036	29.4	15.9
2005	28,212	1,014,992	10,842	197,014	27,458	947,963	10,560	189,855	38.5	20.0
2006	12,603	837,272	3,934	135,491	12,133	789,457	3,806	129,903	31.4	16.5
2007	24,667	1,040,341	8,469	214,354	21,421	880,400	7,345	188,504	34.3	21.4
2008	49,123	1,546,954	18,673	349,437	41,280	1,241,577	15,653	293,444	37.9	23.6
2009	90,138	2,292,135	35,266	719,089	78,406	2,021,873	30,120	612,929	38.4	30.3
2010	42,847	1,798,034	16,476	451,543	39,073	1,640,452	15,003	405,417	38.3	24.7
2011	33,788	1,499,679	12,788	396,718	29,429	1,296,400	11,055	334,830	37.6	25.8

3. 서울특별시 여성상 운영

가. 서울특별시 여성상 제정

여성의 사회진출이 확대되면서 사회 각 분야에서 여성들의 활동이 활발하게 이루어지고 있으며 이는 실질적인 양성평등을 실현시킴과 동시에 시정발전 및 국가발전을 가져오는 원동력이 될 것이다.

이러한 시대 조류에 발맞추어 2004년 서울시에서는 「서울사랑시민상 여성부문」을 제정하여 서울시 여성의 권익향상과 양성평등문화 확산, 건전한 가정문화 조성, 보육서비스 증진 등에 기여한 공이 많은 개인 또는 단체를 시상함으로써 서울시 여성정책발전을 도모하고 있다.

「서울사랑시민상 여성부문」은 2006년 11월 관련조례의 개정에 따라 2007년



부터 명칭이 「서울특별시여성상」으로 변경되었다. 서울특별시 여성상은 5개 분야로 나누어 시상하고 있으며 분야별 수상 대상자 자격은 다음과 같다.

<표 2-30>

수상분야 및 대상자 자격

연번	분 야	자 격 요 건
1	양성평등	○ 남녀차별개선, 평등문화 조성, ○ 여성이 행복한 서울 만들기 등에 기여한 자
2	사회참여	○ 여성발전, 지위향상, 여성권익증진, ○ 지역사회발전 등에 기여한 자
3	경제활동	○ 여성창업, 평등고용, 여성인적자원개발 등 ○ 여성경제 활성화에 기여한 자
4	보 육	○ 보육 환경개선, 교재·교구개발 등 ○ 보육수준 향상에 기여한 자
5	건강가정	○ 평등·화목가정 선도, 가족해체예방, 위기가정 ○ 보호 등 건강가정 환경조성에 기여한자

시상인원은 대상 1명, 최우수상 2명, 우수상 3명으로 모두 6명이다. 당초 이 상을 신설할 당시 대상 1,000만원, 본상 각 500만원, 장려상 각 300만원의 시상 금을 수여하였으나 2005년 8월 공직선거법의 개정으로 지방자치단체장의 상금수 여가 불가해짐에 따라 2006년부터는 시상금 없이 상패만 수여하고 있다.

나. 제8회 서울특별시 여성상 시상

<표 2-31>

제8회 서울특별시 여성상 접수현황

연번	분 야	계	개인(여성/남성)	단 체	기 업
1	건강한 서울	7	7	-	-
2	돌보는 서울	14	14	-	-
3	일있는 서울	10	3	3	4
4	평등한 서울	2	1	-	1
총 계		33	25(23/2)	3	5

제8회 서울특별시 여성상은 2011. 4. 27부터 5. 13까지 접수를 받았으며 건강 한서울 분야 7건, 돌보는서울 분야 14건, 일있는서울 분야 10건, 평등한서울 분야 2건 등 총 33건이 접수되었다. 수상자는 현장조사, 공적심사위원회 서면심사, 종합심사 과정을 거쳐 공정하게 선정되었다. 제8회 공적심사위원회는 모두 13명으로 구성되었는데 위원장은 이기영 서울대학교 생활과학대 교수가 호선되었으며, 위원은 시의원, 여성단체 대표, 사회복지 분야 전문가 등 각계각층의 인사들로 구성되었다. 심사방향 및 기준으로 서울시 여성의 발전에 미치는 효과·영향이 큰 공적을 최우선 고려하였으며 소수 제한된 대상보다는 다수의 여성에게 영향을 미치는 공적을 우선으로 하였다.

공적심사 결과 수상자는 모두 6명(단체 1, 개인 3, 기업 2)이 선정되었으며 시상식은 2011. 7. 7(목) 하이서울 유스호스텔(영등포구 영등포동 소재)에서 개최되었다. 분야별 수상자와 주요 공적내용은 다음과 같다.

<표 2-32>

제8회 서울특별시 여성상 수상자 주요 공적내용

구분	성명(현직)	분야	주요 공적 내용
대상	(사)내일을여는 멋진여성 (단체)	일있는 서울	<ul style="list-style-type: none"> <li>독서지도사, 의상수장식 아티스트, 생애설계사, 산업인력공단 시험감독원 등 장애여성의 특성에 맞는 새로운 직종을 개발, 교육하여 실질적인 일자리를 창출하는데 크게 기여</li> <li>장애여성단체로서 장애여성이 ‘함께 일할 수 있는 존재’라는 점을 부각시키기 위해 ‘일하는 장애여성 사례발굴’ 과 사진전, 다큐멘터리 제작 등을 통해 장애여성에 대한 사회적 편견과 인식 개선에 기여</li> </ul>
최우수상	유한킴벌리 (기업)	일있는 서울	<ul style="list-style-type: none"> <li>매주 수요일을 ‘가족 사랑의 날’ 로 지정·운영 및 임산부 태아 검진 시간 부여, 임산부의 보건상 유해·위험한 사업장 배치 금지, 유아교육비 지원, 대학졸업시까지 자녀학자금 지원 등을 통해 가족친화경영 문화 조성에 기여</li> <li>'10년 합계출산율 1.84%(국내평균 1.22%), '10년 여성 육아휴직 사용률 69%('06년 4.8%), '10년 여성임원비율 17.6%(국내평균 6.2%) 등의 성과를 통해 여성의 사회참여 확대에 기여</li> </ul>

구분	성명(현직)	분야	주요 공적 내용
최우수상	박옥중(여) (가정폭력 피해자보호 시설 '나무' 시설장)	돌보는 서울	<ul style="list-style-type: none"> <li>◦소화영아재활원에서 근무하면서 유기된 장애아동 보호에 힘써왔으며('82~'91), 보호작업시설을 마련하여 장애인의 경제기반을 위해 노력하였고('92~'04), 장애인그룹홈 및 치매노인센터 운영 등을 통해 다양한 소외계층의 복지에 기여</li> <li>◦장애, 여성, 가정폭력 피해자라는 3중고를 가진 여성을 보호·지원하는 가정폭력피해자보호시설 '나무' ('04~현재)와 자립 지원을 위한 '장애인 그룹홈 해바라기집' 을 모범적으로 운영('09~현재)하여 소외여성 자립 향상에 기여</li> </ul>
우수상	서정화(여) (사단법인 열린복지 이사장)	돌보는 서울	<ul style="list-style-type: none"> <li>◦ '노숙인다시서기지원센터' 에서 거리여성노숙인 상담사업 ('99~'04), 여성 모자가족노숙인 보호시설 '열린여성센터' 운영('04~현재)을 통해 여성 노숙인과 모자가정 보호 및 자립에 기여</li> <li>◦여성노숙인 응급보호센터 '우리들의 좋은집' ('05~현재) 및 거리여성노숙인의 휴식공간 '일·문화카페' 운영('06~현재), 공동부업장을 통한 일자리 제공, 탈노숙을 위한 주거지원사업 등을 수행, 여성정신장애인 그룹홈 '다정 이네' ('07~현재) 및 여성정신장애인 사회복귀주거시설 '가득한집' ('08~현재)를 운영하여 소외여성 자립 향상에 기여</li> </ul>
우수상	김예리(여) (동작구건강가정지원 센터 및 다문화가족 지원센터 사무국장)	건강한 서울	<ul style="list-style-type: none"> <li>◦(사)대한어머니회의 사무국장을 역임('93~'99)하면서 여성의 자질향상을 위한 교육 및 다양한 건강사회 조성 프로그램을 수행</li> <li>◦동작구 건강가정지원센터에 사무국장('05~현재)으로 재직하면서 가족교육사업, 가족상담사업, 가족문화사업, 돌봄지원사업 등을 수행, 다문화가족지원센터 사무국장('07~현재)을 겸임하면서 방문교육사업, 결혼이민자여성지원사업, 자녀언어발달지원사업, 산모도우미 서비스 등의 사업을 수행하여 건강사회 조성에 기여</li> </ul>
우수상	(주)전방재 엔지니어링 (기업)	평등한 서울	<ul style="list-style-type: none"> <li>◦회사 창립 시부터 남녀 고용 평등 인사 제도 확립을 통해 여직원을 남직원과 동등하게 대우하고 승진시키는 등(전문기술자 45인 중 11명이 여성)의 여성 친화적 조직문화 조성에 기여</li> <li>◦월1회 생리휴가, 특별휴가(년12일), 산전후휴가(90일), 육아휴직제도(1년) 등의 가족친화 경영제도 철저 실시, 여성교류를 위한 별도의 인터넷 그룹웨어와 독서실, 휴게실을 운영 및 유관단체와의 연계를 통한 여직원 고용 등을 통하여 여성의 사회참여 확대에 기여</li> </ul>

## 제4절 여성의 삶의 질 향상

### 1. 여성의 평생교육 및 문화활동 활성화

#### 가. 서울특별시 여성가족재단 운영

##### 1) 설립취지

서울특별시 여성가족재단은 실질적 양성평등 실현, 여성시민의 능력향상 및 사회참여, 복지증진을 목적으로 서울시가 출연하여 설립한 여성·가족 전문기관이다. 서울시 여성·가족정책의 근간을 마련하는 한편 관련된 지원사업과 교육·교류·문화예술사업을 수행하고 있으며 국내외 여성·가족교류의 거점공간인 ‘서울여성플라자’를 운영하고 있다. 아울러 여성의 잠재된 능력개발과 경제적 자립능력 배양을 목적으로 하는 ‘서울특별시 여성능력개발원’, 가족친화적 사회·문화환경 조성을 목적으로 하는 ‘서울특별시 건강가정지원센터’, 서울시 한부모와 미혼모가족의 생활안정 및 자립역량강화를 위한 종합서비스를 지원하는 ‘서울특별시 한부모가족지원센터’를 수탁운영하고 있다.

##### 2) 연혁

2001년 7월 재단법인 설립계획이 수립된 이후 같은 해 9월 「서울특별시 재단법인 서울여성 설립 및 운영에 관한 조례」가 제정·공포되었고, 2001년 11월 16일 발기인 총회를 통해 재단법인 서울여성의 설립취지문과 정관이 확정되어 2002년 1월 24일 재단법인 서울여성이 탄생하게 되었다. 재단 설립을 위한 발기인수는 제4차 세계여성회의 ‘북경행동강령’ 조항 수에 따라 361명으로 하였다.

2006년 1월에는 재단법인 서울여성과 서울여성플라자의 기능 재정립에 따라 서울여성은 여성정책 연구개발 및 조사·연구, 여성관련 시설의 조정 및 지원, 평가 등의 역할을 전담하고 대방동에 소재한 서울여성플라자는 여성 교류 및 활동 공간으로 전문화하여 분리 운영되었다.

2007년 7월 1일에는 재단법인 서울여성과 서울여성플라자가 다시 통합되어 ‘서울특별시 여성가족재단’으로 새로 출범함에 따라 여성 분야는 물론 가족·아동·청소년 등 사업 영역을 확대하였으며 그와 관련된 정책연구와 교육, 교류와 문화예술을 선도하는 여성전문기관으로 재도약하게 되었다.

재단의 재출범과 더불어 기존에 행정 제1부시장이 맡고 있던 재단 이사장직을 여성계 원로급으로 새로이 임명하여 비상근 체제로 운영하게 되었으며 초대 이사장에는 이경숙 전 숙명여자대학교 총장이, 초대 대표로는 박현경 대표이사가 선임되었다.

## 나. 서울여성플라자 운영

### 1) 건립경위

서울여성플라자는 여성의 적극적인 사회참여와 능력개발을 지원하고 국내외 여성 교류의 중심이 되는 종합 여성시설로서 1996년 제1기 서울여성위원회의 제의에 따라 1997년 1월 건립 계획이 수립되었다. 이후 수차례에 걸친 의견수렴 과정을 거쳐 최종 설계안이 확정되었으며 1999년 11월 착공 후 2년 6개월간의 공사기간을 거쳐 2002년 6월 4일 여성계를 비롯한 각계각층의 인사 2천여 명이 참석한 가운데 준공식이 개최되었다.

2006년 1월에는 시설의 효율성을 높이기 위해 재단법인 서울여성으로부터 분리되어 별도 운영되어 왔으나 가족 기능의 급속한 변화와 더불어 보육·저출산·청소년 정책의 필요성이 강조됨에 따라 2007년 7월 1일부터 서울특별시 여성가족재단으로 재통합되었다.

### 2) 시설운영

서울여성플라자는 국내외 여성단체의 교류와 네트워크의 허브로서 여성단체 성장 지원 프로그램과 활동공간 지원 등으로 운영되고 있다. 또, 다양한 계층의

여성들을 위한 역량강화 사업을 진행하며 여성친화적 문화예술 사업의 기획·지원·협력 사업을 통해 보다 많은 여성과 가족이 문화를 향유하고 성장할 수 있도록 하고 있으며 국제회의장, 아트홀 봄, 회의실, 연수실(숙박), 연회장 등의 공간을 운영하고 있다.

### 3) 시설현황

서울여성플라자는 지하3층, 지상5층의 연면적 22,519㎡(6,824평), 대지면적 6,488㎡(1,966평) 규모로 지하철 1호선 대방역 인근에 위치하여 교통이 편리하다. 국제회의장(450석 규모)과 문화공연을 할 수 있는 아트홀 봄(290석 규모), 총 178명을 수용할 수 있는 연수시설, 440여명이 동시에 사용할 수 있는 식당 등 각종 회의나 교육, 연수 등을 위한 시설들이 모두 갖추어져 있어 여성들의 적극적인 사회·문화 참여와 국내외 여성교류의 중심공간으로 자리매김하고 있다. 이 시설은 모든 단체(기업, 공공기관) 및 지역사회에 개방되어 있으며, 특히 여성단체에는 이용료 감면혜택을 주고 있다.

### 다. 여성문화예술활동 지원

문화예술 진흥과 시민 문화향수 기회 증진을 위하여 문화예술진흥법 제22조 및 시행령 제43조, 문화예술 진흥에 관한 조례 제25조 및 시행규칙에 의거 문화예술진흥기금을 조성하여 문화예술의 창작과 보급, 전통문화예술의 발전을 위한 조사·연구·저작과 그 보급, 문화시설의 건립·보수와 기타 문화예술진흥을 위하여 필요한 사업을 지원하고 있다. 매년 9월 말경 일간신문 공고를 통하여 신청을 받아 기금지원심의위원회 심의를 거쳐 대상사업과 지원규모를 확정하여 지원하였던 것을 2004년부터는 재단법인 서울문화재단을 통하여 추진하고 있다. 또한 서울문화재단에서는 문예진흥기금을 통한 지원사업 이외에도 ‘젊은예술가 지원사업’ 등 별도의 프로그램을 마련하여 여성단체 및 개인 여성예술가의 활동을 지원하고 있다.

2005년 서울문화재단의 지원사업 중 일반적인 단체 공연활동이 아닌 순수한 여성문화예술활동 지원사업으로는 극단 그림연극의 ‘여성을 위한 인형연극 워크숍’, 한국여성문인학회의 ‘제10회 작고여성문인 재조정’, 한국여성문예원의 ‘서울 여성문예(6호) 발간사업’, 홍익여성화가협회의 ‘여성과 생명展’, (사)여성문화예술기획의 ‘아시아의 판타지展’ 등이 있다.

2006년에는 여성영화인모임의 ‘2006여성영화인축제’, 한국여성문인학회의 ‘제11회 작고여성문인 재조정’, 한국화여성작가회의 ‘서울의 어제와 오늘 展’ 등을 지원하였다.

2007년 서울문화재단의 여성문화예술활동에 대한 지원은 전년에 비해 다소 증가하여 총5개 분야에서 59,916천원을 지원했으며 특히 전통분야에서 여성 예술단체의 활동이 두드러져 전통분야에서만 4건을 지원하였다.

2008년에도 여성문화예술활동에 대한 지원은 꾸준히 증가하여 총3개 분야에서 63,000천원을 지원하였으며 이주여성과 장애여성을 위한 사업도 지원하였다.

2009년 한국문화예술위원회의 주도로 지역협력형사업이 시행되면서 서울문화재단의 예술지원사업 규모가 약 2배로 증대됨에 따라 여성문화예술활동에 대한 지원도 약 2배 규모로 증가하였다. 지원사업 수는 전년도 3개에서 7개로 약 133%증가하였으며 전체 예술지원사업에서 약 4.4%의 비율을 차지한다.

2010년에는 여성문화활동 9개 분야에 773백만원이 지원되어 작년대비 약 17%가 증가하였다. 특히, ‘여성관련 공연예술창작활성화 지원사업’ 분야에서 13개 단체에 228백만원이 지원되어 여성들이 문화를 향유할 뿐만 아니라 직접 창작에 참여할 수 있는 계기를 만들어 주었다.

2011년에는 서울문화재단의 예산액이 줄었음에도 불구하고 8개 분야에서 1,310백만원이 지원되어 작년대비 약 69.5% 대폭 증가하였다. 특히, ‘여성관련 공연예술과 시각예술 창작지원사업’ 분야에서 각 56개(517백만원), 61개(406백만원) 사업이 지원되어 여성들이 직접 창작활동에 참여하는 기회를 넓혔다.

<표 2-33>

문화예술진흥기금 여성관련사업 지원현황

구 분	지 원 현 황			
	전 체		여성관련 사업	
	사업수(건)	금 액(백만원)	사업수(건)	금 액(백만원)
2001년	224	1,450	7(3.1%)	72(4.9%)
2002년	209	1,341	5(3.1%)	41(4.9%)
2003년	233	1,629	9(3.9%)	53(3.3%)
2004년	394	5,660	10(2.5%)	178(3.1%)
2005년	464	5,779	19(4.1%)	281(4.9%)
2006년	460	6,964	17(3.7%)	336(4.8%)
2007년	487	6,774	18(3.7%)	241(3.6%)
2008년	534	8,504	24(4.5%)	384(4.5%)
2009년	1,089	17,647	48(4.4%)	657(3.7%)
2010년	718	12,177	60(8%)	773(6.3%)
2011년	735	10,112	157(21.4%)	1,310(12.9%)

<표 2-34>

서울문화재단의 여성관련 시민예술활동지원사업(2011년)

분 야	단 체 명	사 업 명	금액(천원)
계	4개 단체		15,800
음악	Cross Way 여성합창단	서울시 소외계층 및 서울시민 문화생활을 위한 공연	10,000
무용	대한민국어머님총협회	움직이는 전시회_어머님춤	2,000
음악	훈엔터테인먼트	해설이 있는 태교음악회	2,000
음악	서울우먼싱어즈	제14회 정기연주회(청소년을위한음악회)	1,800



<표 2-35>

서울문화재단의 여성관련 공연예술창작활성화 지원사업(2011년)

분 야	단체(개인)명	사 업 명	지원액(천원)
계	56개 단체(인)		516,580
연극	연출집단여고	제7회 여성연출가전- 셰익스피어, 여장(呂裝)을 하다.	20,000
무용	김선희발레단	발레 인어공주 10주년 기념 공연	15,000
무용	김복희무용단	김복희무용단 창단40주년 우수 레파토리공연	20,000
무용	김명숙늘취무용단	김명숙 늘취무용단 하늘의 미소	10,000
무용	박명숙무용단	2011 박명숙의 춤 윤무	10,000
무용	조윤희	발레동화이야기 강아지 똥	10,000
무용	황규자컨템포러리발레씨어터 안	제4회 독립무용관	10,000
무용	윤희정	디지털 본풀이 II-신화 뒤틀기, 麻故	10,000
무용	황희연	배꽃춤판2011 o 우리춤, 그깊은맛	10,000
무용	윤미라	윤미라무용단 2011신작. 달빛, 소리춤	15,000
무용	장선희발레단	사랑에관한 일곱개의 변주	10,000
무용	김선이	김선이 프로젝트 2011 IF(만약에...)	10,000
무용	이미희	디지털댄스 순환 속으로(In a cycle)	10,000
무용	백현순무용단	유림	10,000
무용	홍혜전	댄스드라마 - 新 처용	10,000
무용	장은정	당신은 바비레따에 살고있군요	10,000
음악	김희성	김희성 파이프로간독주회-오르간과 춤으로 표현하는 동물의 사육제	8,000
음악	오윤주	Trio Thalia 2011 정기 연주회 Hommage Dvorak	4,580
음악	강은수	작곡가강은수의AdLibl, II	7,000
음악	이숙정	첼리스트 이숙정과 함께 하는 클래식역사	7,000
음악	조지현	피아니스트 조지현의 'Mozart Highlight I: Chamber Music	5,000
음악	양승희	양승희 독주회	5,000
음악	양고운	토너스트리오의 "A Night of Variations"	8,000
음악	송희송	제11회 서울솔리스트 첼로앙상블 정기연주회	8,000
음악	오주희	Hommage a Bach (바흐에 대한 경의)	5,000
음악	민유경	민유경의 Mozart Violin Concerto 전곡시리즈 II	5,000

음악	계획정	클라리네티스 계획정의 DECADE시리즈 7	5,000
전통	김효영	김효영생활독주회	8,000
전통	김정자	가야금 중주곡의밤	8,000
전통	김광숙	만당 오복녀 선생 10주기 추모기념 공연	10,000
전통	변성금	2011 한국거문고양상불 -금세계-	10,000
전통	홍금산	2011 홍금산 무용 비단길	10,000
전통	(사)한국여성국악예술협회	여성국악	15,000
전통	전은자	우리춤의 역사, 시간의 기억...	10,000
전통	이영신	한&호수교50주년기념 'MelbourneYarraRiver에흐르는아리랑'	10,000
전통	이지선	전통춤 향기	8,000
전통	한혜경	韓. 金 . 陳. 李. 의 藝 (한. 김. 진. 이의 예)	10,000
전통	안은경	그 숲에서 무슨 일이 있었을까 [안은경 피리콘서트]	8,000
전통	홍주희	홍주희가야금독주회	8,000
전통	이선희	同苦同樂	8,000
전통	정유경	정유경 가야금 독주회-줄을 따라 걷다	8,000
전통	곽수은	곽수은 음반 출반 기념 가야금콘서트 -폭풍의 뜰-	8,000
전통	김준희	김준희의 나비6 '目 · 木소리'	8,000
전통	김영희	고창농악 고깔소고춤	10,000
전통	김정림	김정림의 해피해금 '춘향'	8,000
전통	구교임	구교임 거문고 매력 8	8,000
전통	임수정	2011임수정전통총판	10,000
전통	한영숙춤보존회	故)백사한영숙22주기추모공연- 그 춤의 맥을 잇다	10,000
전통	천주미	천주미가야금병창창작시리즈II SHOW !!	8,000
전통	김주리	김주리음반발매기념독주회 joor isori 4th story-추상推象	8,000
전통	한명옥드림무용단	조율 2 - 전승과 창조	10,000
전통	강효주	강효주의 獨唱會 fascination 두 번째 이야기	8,000
전통	정길선	정길선 가야금창작음악 시리즈VI “콘체르토 “	8,000
전통	박순자	박순아, 가야금 II	8,000
전통	유경화	유경화철현금양승환을만나다	8,000
전통	최진	최진과 함께 떠나는 '락락소풍(樂樂逍風)'	8,000

<표 2-36>

서울문화재단의 여성관련 문학창작활성화지원사업(2011년)

분 야	개인명(여성작가명)	사 업 명	지원액(천원)
계	26인		260,000
문학	강현덕	첫눈 가루분 1호	10,000
문학	구순희	내려놓지 마	10,000
문학	김관숙	텀블위즈	10,000
문학	김남순	천지주차장 - 가제	10,000
문학	김애란	열두 살 지혜의 꿈 찾기 프로젝트	10,000
문학	김은주	구름왕	10,000
문학	김은진	페이지들	10,000
문학	김정숙	김이정 장편소설 새우	10,000
문학	김정희	쓸쓸한우화	10,000
문학	김혜경	상추탑	10,000
문학	김혜영	정크	10,000
문학	김희진	달콤한 팔꿈치	10,000
문학	박현주	타임래그	10,000
문학	백지영	피아노가 있는 방	10,000
문학	선안영	목이 긴 꽃병	10,000
문학	신지영	꽃의 마중	10,000
문학	양윤의	빠져나가는것	10,000
문학	양진채	푸른 유리 심장	10,000
문학	위상진	심포 박물관	10,000
문학	이명량	방과 후 운동장 교실	10,000
문학	이묘신	엄마를 달래주는 편지	10,000
문학	이수정	홍매미	10,000
문학	주하림	마지막 올빼미 당원의 겨울식사	10,000
문학	차영미	못 한 개의 자리	10,000
문학	최광임	눈물의 배후	10,000
문학	최진아	1동28번지, 차속이네	10,000

<표 2-37>

서울문화재단의 여성관련 시각예술창작활성화지원사업(2011년)

분 야	개인명(여성작가명)	사 업 명	지원액(천원)
계	61단체(인)		406,000
시각	강소영릴릴	고요한 항해	10,000
시각	강승희	오브제 오브제 오브제 (Object Object Object)	5,000
시각	강효명	사랑 나누기 실천 프로젝트-보물찾기(희망을 품고 있는 화산구)	6,000
시각	권인경	도시-정감화된 공간	6,000
시각	금혜원	금혜원 사진전 (가제)	7,000
시각	김민이	useless oblivion (가제: 전시의 기원)-김민이기획개인전	5,000
시각	김숙경	Dialogue about Invisibility - Invisible Exhibition	6,000
시각	김영란	난다 개인전:그들의 기념일 Theirs Commemoration Day	6,000
시각	김예경	르페브르극장_3년_11	7,000
시각	김옥선	김옥선개인전	7,000
시각	김유라	TOYCRAFT IN CHRISMAS	6,000
시각	김지혜	Housing Project (단체전)	8,000
시각	김진	나는 나의 두려움이 두렵다	5,000
시각	김채원	Self-imposed rules Project(가제)	6,000
시각	김혜나	draw it 전	6,000
시각	김혜영	멘토링프로젝트Springup	9,000
시각	김홍식	산책자의 도시 서울	6,000
시각	김희진	기획연계국제단체전 백지에서부터	10,000
시각	문영미	문영미 기획개인전 - Country Road	5,000
시각	박보나	박보나개인전	5,000
시각	박상희	패션주얼리	5,000
시각	박수진	광화문 네 거리에서 길을 잃다	5,000
시각	박승예	괴물전: 산해경	6,000
시각	박신영	오래된집 재생프로젝트	7,000
시각	박현수	파토스의 총동(Drive in Pathos)-욕망의 공간에서 총동의 공간으로	10,000
시각	박혜정	2011년박혜정개인전-이동하는중심	5,000
시각	변현주	TheCircuitofIdeas:RoisinByrne+BonaPark	6,000

시각	손정은	명명되지 못한 풍경	7,000
시각	송윤주	문자와 그림의 결합-송윤주 개인전	6,000
시각	송창애	MæSS_山水火風	8,000
시각	심재경	안국동 가옥 워크숍 프로젝트	5,000
시각	양화선	전국광 20주기전-매스의 내면	12,000
시각	유윤빈	유윤빈 개인전_탐의 인상	7,000
시각	이보람	CUT OUT	5,000
시각	이서미	옵니버스네러티브-삶, 사람, 사랑	10,000
시각	이소정	개인전: 매뉴얼의 복수 (Revenge of Manuals)	7,000
시각	이수진	이수진 개인전 / 유연한벽_The Flex展	4,000
시각	이은화	발견의 지점, 공간에 말을 걸다	7,000
시각	이인숙	There-creation	6,000
시각	이정	이정개인전	7,000
시각	이정민	옥인 인터넷 라디오 스테이션 STUDIO+82 [Season 2]	5,000
시각	이혜영	서울을 거닐며 사라져 가는 역사를 만나다	5,000
시각	이혜인	THE FACTORY _이혜인 개인전(가제)	5,000
시각	장보윤	7번국도:임무	7,000
시각	장양희	장양희 개인전-신체의 기호: 익명적 자아의 얼굴들	6,000
시각	장지아	장지아개인전	8,000
시각	전은선	Trace - 사진전	6,000
시각	정희우	전시-강남대로	7,000
시각	조새미	윤리적 일상 2011_Ethics in Everyday Life 2011	8,000
시각	주영신	(가제) whole different animals	6,000
시각	진말레	선화 와 한식만남	5,000
시각	차혜림	차혜림 개인전 '교환x로서의 세계'	6,000
시각	허숙영	파란 눈의 스텐 베리만, 그가 남기고 간 것들	7,000
시각	홍인숙	사랑 지나서 싸랑 展	6,000
시각	황진영	5Cities5Curators-서울	9,000
시각	권남희	Namheekwon:NumberedWalls권남희작가기획초대전	7,000
시각	김윤경	2011 SerrOne Biennale di Monza 참가	7,500
시각	문정민	Move on Asia 유럽순회 회고전	7,000
시각	이여운	Carvinval of e-creativity	10,000
시각	이은종	Museum Project	7,500
시각	홍보라	Oblique Narratives (가제)	5,000

<표 2-38>

서울문화재단의 여성관련 예술평론활성화지원사업(2011년)

분야	개인명(여성작가명)	사업명	지원액(천원)
계	2인		12,000
연극	김기란	1)현대미술에나타난상처와공감(Sympathy) 2)국공립미술관기획전과공공성	6,000
시각예술	이수정	2011년도 예술평론활성화지원사업	6,000

<표 2-39>

서울문화재단의 여성관련 시민축제지원사업(2011년)

분야	단체명	사업명	금액(천원)
계	1개 단체		10,000
시민축제	어린이도서관책읽는엄마책읽는아이	시와 노래가 있는 나랑같이놀자	10,000

<표 2-40>

서울문화재단의 여성관련 예술연구서적발간지원사업(2011년)

분야	개인명(여성작가명)	사업명	금액(천원)
계	2인		20,000
연극	최영주	예술연구및 서적 발간 신청	10,000
전통예술	변계원	국악 작곡가 이성천의 생애와 업적	10,000

<표 2-41>

서울문화재단의 유망예술가 육성 지원사업(2011년)

분야	개인명(여성작가명)	사업명	금액(천원)
계	5인		70,000
다원	강화정	방문기 X	20,000
시각	양숙현	FoldingHorseShelter	10,000
시각	윤주희	매력적인 도시 속 오브제-가제	12,000
시각	장석준	소리없는길	13,000
시각	차혜림	Slowmobile	15,000

## 2. 여성의 건강· 복지 증진

### 가. 여성과 영유아 건강관리사업

여성과 영유아의 신체적·정신적·사회적 건강을 보호하고 차세대 건강한 인적자원 확보를 위한 출산과 양육을 지원하기 위하여 자치구 보건소를 통하여 다양한 사업을 추진하고 있다.

임산부 및 영유아 등록관리 사업을 통해 대상자별 건강관리 서비스를 제공하고 있으며 고위험 대상자나 비정상적 소견자에 대한 정밀검사 및 치료가 이루어질 수 있도록 연계관리를 실시하고 있다. 건강한 출산지원 및 산모·신생아 건강관리를 위해 성교육 및 성상담, 출산준비교실, 산모신생아도우미 지원사업 등을 진행하고 있으며 모유 수유율 향상을 위한 엄마 젖먹이기 운동, 아기에게 친근한 병원 지정 등의 사업도 추진하고 있다. 또한 영유아에게 국가필수 예방접종사업을 실시하고 있으며 신생아 선천성대사이상검사, 선천성 난청조기검진사업 등을 진행하고 있다.

#### 1) 여성건강관리사업

<표 2-42>

#### 여성건강관리사업 실적

(단위 : 명, 회)

구 분	등록 임산부	모자보건 관리		모자보건 교육	
		산전관리	산후관리	횟 수	인 원
2004	18,713	57,096	17,354	8,342	69,450
2005	22,387	65,776	19,097	9,884	61,029
2006	29,204	82,731	21,598	830	38,079
2007	34,497	112,004	26,998	3,169	39,174
2008	43,222	118,055	32,416	4,122	43,265
2009	43,537	99,634	20,801	4,285	22,296
2010	64,274	31,969	21,871	4,280	22,378
2011	70,315	33,385	36,982	1,177	100,213

보건소와 민간의료기관 등에 신고한 임신부에게 모자보건수첩을 발급하여 산전·분만·산후를 연계하여 관리한다. 특히 위험 요인을 사전에 예방하고자 20세 미만 및 35세 이상의 임신부와 고혈압·당뇨병 등의 고위험 임신부는 특별 관리하고 있다. 2011년 12월말 현재 자치구 보건소에 등록된 임신부는 총 70,315명이다.

## 2) 영유아건강관리사업

영유아는 면역이 약하므로 질병에 걸리기 쉽고, 일단 질병에 걸리면 사망의 원인이 되거나 지체장애자가 되어 경제적, 정신적, 사회적으로 부담이 가중되므로 적절한 시기에 예방접종을 받을 수 있도록 조치하고 월령별 건강진단을 실시하고 있으며 미숙아·선천성이상아에 대한 의료비지원을 하고 있다. 2011년 12월말 현재 각 보건소에 등록된 영유아는 총 505,599명이며, 2004년 이후 사업실적과 자치구별 여성과 어린이 건강증진 및 특화사업현황은 아래와 같다.

<표 2-43>

### 영유아건강관리사업 실적

(단위 : 명)

구 분	등록 영유아	예방접종 실적(보건소)					미숙아 의료비지원	선천성대사 이상검사	신생아 청각선별검사
		계	디피티	폴리오	엠엠알	B형간염			
2004	433,733	432,288	161,274	132,793	81,792	56,429	181	98,254	
2005	382,939	370,578	154,253	1,741	85,228	129,356	359	91,348	
2006	357,796	439,508	162,178	139,219	78,960	59,151	4,582	94,440	
2007	393,089	507,238	188,607	164,507	85,692	68,432	2,129	92,759	554
2008	482,210	552,611	206,541	178,459	90,548	77,063	2,144	90,985	2,255
2009	342,595	580,805	221,219	185,249	90,391	83,946	2,996	93,346	2,764
2010	471,881	1,065,193	343,926	281,726	149,920	289,621	1,696	90,215	4,689
2011	505,599	1,164,798	417,253	330,292	163,639	253,614	1,740	88,865	7,880



<표 2-44>

자치구별 여성과 어린이 건강증진 및 특화사업 현황

보건소명	선도 및 특화 사업
총 로	프리맘(pre-mom) 건강클래스 가임기 직장여성의 생식건강증진도모, 사업장 여성의 생애주기별 교육 유방암 이동검진, 여성건강캠페인, 예비조부모 육아교실
총 구	산모신생아도우미 확대지원, 2030여성건강가꾸기-대학생 및 직장인 미숙아 부모 자조모임(이른둥이), 다문화가정 맞춤형 건강멘토링, 세이프맘! 베이비플랜 고위험 임신부 특별관리
용 산	용산i사랑교실 : 부부출산준비교실, 세살마을 부모교육 임신에서 출산까지 맞춤형 멘토클리닉 운영, 태교음악회
성 동	가족사랑 해피맘 7-up 프로젝트 이른둥이 안심프로젝트, 맘포유건강플랜, 모심전심 모유수유클리닉, 성동아기질병zero 프로젝트, All in one 사업 다문화가정, 해피맘 성동에서 행복한 Silver 까지
광 진	결혼이주여성 건강관리 : 다문화 가정을 위한 쉼터제공, 문화체험, 신생아 건강보험료 지원, 사랑모아프로그램 : 부부공감 토요출산준비, 엄마랑아기랑함께 건강up교실, 고위험임산부 관리 : 고위험임산부 클리닉, 자조모임, 출산준비교실
동대문	출산준비교실 : 아빠랑교실, 아가랑 교실 등, 결혼이민 모자건강 다지기사업, 모유수유실 확대 설치 : 의료기관내, 50인 이상 사업장, 구청사내
중 랑	산모신생아도우미 특례지원사업, 모유수유 통합상담센터 : 산후조리원 활용 중랑아기사랑엄마사랑 홈페이지운영( <a href="http://mommy.go.kr">http://mommy.go.kr</a> ) 의료취약계층 자궁경부암 무료예방접종, 여성건강관리를 위한 건강지도자 양성
성 북	부부가 행복한 숲속태교교실(생태숲), 책읽는 성북이 행복한 북스타트 육아교실 다문화가정이 행복한 육아플러스교실(다문화예비맘, 멘토한글교실, 다문화출산모육아지원)
강 북	가족과 함께하는 우리아기 출산교실, 두근두근 기다림, 예비엄마교실 (다문화가족교실), 태교음악회, 토요일에 떠나요!(우리가족 입속여행) 산후비만교실, 산후우울증, 모유수유동아리, 모유수유아 선발대회, 모유수유 성공수기상, 모유수유 홈페이지 운영
도 평	더 가까이 찾아가는 산후방문서비스, 태교음악회(한여름밤 음악의 향연) 신혼 및 난임부부를 위한 임신준비교실운영, 주말전통육아교실 운영
노 원	지역사회내 모유수유실 현황파악, 취약계층 다문화통합건강관리

은 평	일등맘 건강드림 : 출산축하카드발송, 모자건강교실운영, 해피마인드스마일맘 아이행복 1번구, 토요일장맘해피데이
서대문	좋은 엄마 만들기, 가족과 함께하는 아가맞이 교실, 임신부 체조교실 1:1모유수유클리닉, 생애전환기 여성건강검진
마 포	다문화건강나눔이 : 건강체험나들이, 찾아가는 헬스플랜, 다문화가정 부부교실운영
양 천	임산부의 환경유해인자 노출을 감소시키기 위한 환경성 질환 예방프로그램운영 가족과 함께하는 육아교실, 우리아기 쪽쪽 약손맘 교실 취약계층 임신부 건강증진사업, 다문화 새터민 모성건강 프로그램
강 서	모아건강 드림센터 운영, 소외계층 Listen-up, 결혼이주여성들을 위한 정신건강관리 내마음 보살피기
구 로	아이낳고 키우기 좋은 구로 통합 서비스 : 미숙아카페, 슈퍼베이비플랜 난임부부강좌, 직장인을 위한 부부교실 할머니 육아서포트 교실 기태교 및 출산준비교실, 0세아의료비지원, 브레인스쿨, 예비 할아버지
금 천	결혼이민자건강관리, 산후우울증, 토요일출산준비교실
영등포	건강플러스체험관, 어린이성교육방문인형극, 신생아건강프로젝트 세살마을 예비부모교육 「준비된 맘, 행복한 베이비」 가족과 함께하는 『모유수유골든벨』 『영등포 태교음악회』 유방암 조기검진 및 교육
동 작	사랑모아 프로그램 : 고위험 임신부 출산준비 교실, 부부공감 토요일준비 교실 엄마랑 아가랑! 함께하는 건강up, 모유수유클리닉, 해피 다문화 가정 건강지킴이
관 악	두근두근! 행복한 기다림! 난임부부 웰빙-임신교육, 어른들은 몰라요! 우리끼리또래끼리!(성교육 리더 양성교육), 함께해요! 다문화가정 프로그램 운영 고위험 임신부 집중관리 상담, 모성건강환경지원 조성
서 초	맘 앤 베이비누리, 모유수유가정방문
강 남	모성 : 출산준비 교실, 모유수유 클리닉, 예비할머니 교육
송 파	구립 산모건강증진센터 건립추진, 산모신생아돌보미 송파인증제, 산후우울증 예방관리사업 불면증 예방관리사업, 여성장애인 임신부 지원연계, 다문화가정 맞춤형 건강관리
강 동	영유아 건강보육지원센터 활성화, 설렘의 280일 프로젝트, 전출생아 청각 선별검사, 사후다문화가정 건강관리, 직장미혼남녀 헬스스쿨운영

## 나. 여성장애인 복지 증진

우리시에 등록된 장애인은 총 411,570명이며 이중 여성장애인은 171,732명으로 전체 장애인구의 41.7%에 해당한다.

### 1) 2011년 주요추진사업

#### 가) 여성장애인 지원(홈헬퍼)사업

서울시에서는 2003년부터 전문가사도우미를 양성한 후 장애인가정에 파견하여 가사·육아지원 등 종합적인 서비스를 제공하는 사업을 실시하였다. 여성장애인은 ‘장애와 여성’이라는 이중고를 겪고 있기 때문에 임신·출산·육아를 건강하게 수행할 수 있도록 산후조리지원, 육아와 가사지원, 육아용품 지원 등의 서비스를 제공하였다.

성프란치스코 장애인복지관 등 총 15개 기관에서 여성 장애인 지원사업을 실시하고 있으며 지원대상은 전국가구 평균소득 100%이하 만10세미만 자녀를 양육하고 있는 여성장애인이다.

여성장애인의 인구 분포비율이 높은 지역을 권역별로 나누어 여성장애인 관련 사업을 2~3년간 지속적으로 실시한 장애인복지관을 선정하여 서비스를 지원하고 있다.

#### 나) 여성장애인 홈헬퍼 지원내용

서울시에서는 여성장애인 홈헬퍼 지원을 통해 임신, 출산 시 산모조리서비스를 실시하고 있다. 또한 산모조리실(성프란치스코복지관) 운영을 통한 지원과, 육아 양육서비스 및 자녀 학습도우미를 지원(월60시간 이내)하고 있다.

2011년에는 총 12,097회의 임신, 출산, 육아 서비스를 지원하였다.

<표 2-45>

여성장애인 지원 사업 수행 기관

구 분	자치구	사업수행기관	연락처
1권역	노 원 구	북부장래인종합복지관	2092-1748
		다운장애인복지관	070-8255-1022
		노원시각장애인복지관	931-7425
	강 북 구	강북장애인종합복지관	989-4215
	성 동 구	성동장애인종합복지관	2290-3145
	성 북 구	성북시각장애인복지관	923-4555
2권역	은 평 구	서부장래인종합복지관	351-3982
	서대문구	서대문장애인종합복지관	3140-3043
	마 포 구	마포장애인종합복지관	070-7458-3227
3권역	강 서 구	기쁜우리복지관	3665-3831
	구 로 구	성프란치스꼬장애인종합복지관	830-6500
		에덴장애인종합복지관	2611-0588
4권역	강 동 구	서울장애인종합복지관	440-5853
	송 파 구	송파방이복지관	3432-0477
	강 남 구	성모자애복지관	3410-8861

2) 장애아가족 양육지원사업

장애아 가정의 돌봄에 대한 부담 경감 및 이를 통한 가족안정성 강화를 위하여 2007년부터 지역사회 내 자원봉사자 등과 함께 이웃과 함께 하는 ‘가족 돌봄 문화정착’ 및 장애아가족 양육지원사업을 시행하고 있다. 이 사업은 만 18세 미만의 자폐성장래·지적장애·뇌병변장애 등 중증장애아를 양육하고 있는 도시근로자가구 월평균소득 100%이하 가정의 자녀를 대상으로 학습·놀이·외출지원 등의 서비스를 제공하고 있다. 2011년도에는 245가정 245명에게 19,065회의 서비스를 지원하였으며 또한 만18세 미만의 모든 장애아가족을 대상으로 휴식지원 프로그램(가족상담서비스 및 가족캠프 등)을 운영하고 있다.

## 2011년 장애아가족양육지원사업

	
<p>장애아가족휴식지원프로그램-부모나들이</p>	<p>장애아돌보미 - 학습지도</p>

### 3) 여성장애인교육지원사업

여성장애인의 경우 여성과 장애라는 이중고의 장벽 속에서 제도권의 교육을 제대로 받지 못하고 사회적 위협과 고통, 경제적인 어려움이라는 취약한 상황에 노출되어 있다. 이러한 어려움의 극복을 위해 가장 기본적인 한글교육, 검정고시, 컴퓨터활용, 기초영어 교육을 실시하여 변화하는 사회의 대처 기술을 습득하여, 사회의 참여를 유도하고 지역사회에 이바지 할 수 있도록 지원하였으며, 특히 시각장애로 인한 자존감 상실을 극복하고 일상생활을 영위하는데 환경적 제약으로 발생하는 심리적, 정서적 압박감 등 이중고를 문예창작교육을 통해 해소함으로써 문화의 참여자로서 생산적 활동을 유도하며, 창작활동으로 여성 시각장애인의 역량강화 및 사회참여기회를 부여하였다.

### 4) 장애인 공동생활가정(그룹홈)운영

서울시는 장애인공동생활가정을 통해 가정과 같은 주거환경 속에서 장애인이

독립적인 생활을 할 수 있도록 장기간 또는 일시적으로 필요한 서비스를 지원하고 있다.

입주대상자는 서울시에 거주하는 만18세 이상의 장애인으로 다음에 요건에 해당하는 자이다.

- 지적·자폐성 장애 등 정신분야 장애인인 자
  - 재가 장애인으로 저소득층에 속한 자
  - 시설입소자 및 재가 장애인으로 그룹홈에서 생활하는 것이 재활·자립에 더 효과적이라고 인정되는 자
  - 낮 시간 동안 근로, 고용훈련, 교육 및 재활훈련 등에 참여하고 있으며, 이를 통해 일정 소득이 있는 자
  - 사회재활교사의 도움을 받아 공동생활을 하는데 큰 지장이 없는 자
  - 무연고 장애인의 경우 후견인이 있는자
- ※ 지적 및 자폐성장래 우선 입주

### 공동생활가정에서의 생활

	
<p>자치회의</p>	<p>음식만들기</p>

<표 2-46>

운영 프로그램 예시(2011년)

구 분	프로그램	세 부 내 용
자립생활	개인위생관리	대소변처리, 이닦기, 일상생활 전반의 위생
	건강관리	건강상태주의, 의료카드관리, 종합건강검진
	식생활관리	식사준비, 간단한요리. 시장보기, 가스사용등
	의생활관리	속옷갈아입기, 세탁, 옷정리, 계절별 의복등
	가사관리	열쇠사용. 문단속, 청소, 공공요금지불, 보일러
사회적응	사회편의시설활용	슈퍼, 약국, 음식점, 미용실, 은행, 공공기관이용
	대중교통수단 활용	버스, 지하철, 택시, 기차 등
	대인관계	기본매너, 친구관계유지, 적절한 감정표현
	전화사용	가정용전화, 공중전화, 휴대폰사용
	안전보행	횡단보도이용, 신호등지키기 위험물주의
	금융기관활용	은행이용, 통장만들기, 입출금, 현금카드 활용, 저축
	성교육	적절한 성인식과 성지식 갖추기, 이성교제
지역사회와의 유대	위험에의 대처	도움요청 자기방어 등 112.119
	지역 주민과의 교류	인사하기, 공동체생활, 어려운 가정돕기
	사회행사와 활동에 참여	반사회, 일반가정과의 교류, 종교 활동 등
	지역주민의 활용	입주자와 개별적인 친분관계, 여가생활 공동가정 운영
가족과의 유대	가족과의 유대관계유지	공동가정의 식사나 행사에 입주자 가족들 초대
	가정방문	입주, 퇴거 시 가정환경 조사를 위한 직원의 방문
	휴 가	주말 휴가, 동하게 휴가
직업생활 지원	직업생활에 관한 상담	담당 업무의 난의도와 직장 내에서의 대인관계
	직장과 관련 동료관계	직장 내 상하관계 및 동료관계
	취업알선 및 교육	취업지의 소개, 전직훈련, 직업교육 위탁
정서 안정	행동수정	폭력행동, 불안행동, 남의 물건인정하기 등
	개별상담	장래에 대한 희망과 책임감, 권리행사에 대한 지원
	집단상담	공통의 문제에 대한 토론을 유도, 자기표현력
	부모상담	부모의 효과적인 역할을 인식

<표 2-47>

서울시 여성장애인 공동생활가정현황(2011년)

구 별	시 설 명	소 재 지	운 영 법 인	전화번호
성동구	믿음의집	성동구 금호2가동 424-21	재)성모성심수도회	2232-5965
광진구	능동작은예수의집	광진구 능동 320-55	재)작은예수수녀회	458-6992
	구의작은예수의집	광진구구의1동 653-8	재)작은예수수녀회	447 - 8293
중랑구	이수경하우스	중랑구 목1동 173-27	사복)다운회	3296-2101
강북구	다사랑	강북구 수유동 9-49	사복)서울가톨릭사회복지회	991-9968
	기쁨의집	강북구 수유6동 540-46 301호	사복)온누리복지재단	906-5475
	다향공동가정	강북구 수유동 9-49	사복)서울가톨릭사회복지회	993-2820
도봉구	성민그룹홈1호	도봉구 창3동 568-31 101호	사복)성민	070-8843-8033
	세움터 1호	도봉구 쌍문2동 708-29, 201호	사복)동천학원	905-9571
노원구	중계2호	노원구 중계동 시영(아)412-105	사)한국지적장애인복지협회	973-0185
	배움터1호	노원구 상계3동 138-51 4층	사복)동천학원	937-6212
	배움터2호	노원구 상계동 135-9 201호	사복)동천학원	933-7405
	베네스다의집	노원구 중계동 49 현대그린A 211-110	사복)베네스다복지재단	3392-0265
	사랑의집	노원구 공릉동379-5 남청파인힐 101-203	사복)평화복지재단	973-1484
	나눔의집	노원구 공릉동 380-56 청솔브레싱 A-203	사복)평화복지재단	976-2022
은평구	불광작은예수의집	은평구 불광3동 436-34	재)작은예수수녀회	355-0877
양천구	예은공동생활가정	양천구 신월동 411-2 에덴빌라 401호	사)서울특별시지적장애인복지협회	2646-5403
강서구	주은공동생활가정	양천구 신월6동 548-1 유람웰스빌 403호	사)서울지적장애인복지협회	2691-5746
	푸른터3호	강서구 화곡본동 46-308 201호	사복)성요한복지회	2695-0816
	나눔공동체	강서구 화곡4동 821-27 301호	사)나눔복지	6405-0302
	교남공동5	강서구 화곡5동 1060-10 201	사복)교남재단	2698-9461
	해바라기집	강서구 화곡3동 1018-20 201호	사복)사람과세상	2603-5399
	화곡 성모	강서구 화곡6동 956-24 301호	사복)서울가톨릭사회복지회	2605-6521
	히지노공동생활가정	강서구 화곡6동 956-24 201호, 202호	사복)서울가톨릭사회복지회	2696-6521
구로구	임마누엘구로공동체	구로구 공동 112-3호 호수빌라트 201호	사복)기쁜우리월드	2066-3831
	제5살롱	구로구 고척동 141-1 서울가든 2-206	사)서울지적장애인복지협회	2625-1865
	나우리의집	구로구 오류동 27-39	재)성프란치스코수녀회	2688-6507



구 별	시 설 명	소 재 지	운 영 법 인	전화번호
금천구	관음의집	금천구 시흥동335-26 201호	사복)혜명복지원	808-7373
	임마누엘시흥공동체	금천구 시흥동 3-86 201호	사복)기쁜우리월드	808-3831
영등포구	남부공동생활가정2호	영등포구 신길5동 433-45번지 2층	사복)삼육재활센터	845-4134
	민들레의집1	영등포구 신길3동 287-16 101	재)성프란치스코수녀회	846-6505
	민들레의집2	영등포구 신길3동 287-16 102	재)성프란치스코수녀회	846-6505
동작구	다움이네집	동작구 상도동 77-76, 2층	사복)삼성농아원	823-2234
	보리매그룹홈	동작구 신대방2동 344-73 301호	사)한국지적장애인복지협회	826-2396
	연희네	동작구 시당5동 181-360	사복)서울가톨릭사회복지회	587-9015
	소리네	동작구 시당5동 181-360	사복)서울가톨릭사회복지회	587-9016
관악구	꽃가람	관악구 봉천동 635-98 301호	재)대한성공회유지재단	871-2843
	임마누엘미성공동체	관악구 미성12동 597-57 301호	사복)기쁜우리월드	866-3831
	두레네집	관악구 난곡동 611-69(1층)	사복)서울가톨릭사회복지회	866-6155
서초구	사랑의그룹홈	서초구 방배2동 946-13	사복)사랑의복지재단	523-7726
강남구	충현의집3	강남구 역삼동 780-48	사복)충현복지재단	565-7566
	충현의집5	강남구 역삼동 775-29, 201호	사복)충현복지재단	565-7510
	오틀리아그룹홈	강남구 개포동주공(아)217-305	사복)하상복지회	3461-0811
	성모자애앰마우스1호	강남구 율현동 11번지	사복)자애종합복지원	3410-8815
	성모자애앰마우스2호	강남구 율현동 11번지	사복)자애종합복지원	3410-8814
	성모자애앰마우스3호	강남구 율현동 11번지	사복)자애종합복지원	3410-8813
송파구	밀알나눔의집	송파구 문정동 시영(아)9-105	사복)밀알복지재단	3401-1084
	밀알성김의집	송파구 문정동 시영(아)9-106	사복)밀알복지재단	449-3478
	한마음송파 공동생활가정	송파구 방이동 140-16 301호	사)장애인부모회(서울지회)	419-2172
	성모공동체	송파구 송파동 111-43 101호	사복)다산복지재단	443-1336
	미술작은예수의집	송파구 석촌동 269-15 화이트빌101호	재)작은예수수녀회	415-0546
	마리제가정	송파구 문정동 93-4 4층	사)한국장애인부모회(송파지부)	408-7494
강동구	아이비요새	강동구 천호동 30-10 1층	사)한국장애인부모회(강동지부)	474-3832
강동구	보금자리	강동구 고덕동 509-6 4층	사복)서울가톨릭사회복지회	428-8665

## 다. 여성노인의 복지 증진

### 1) 노인인구의 추계 및 전망

우리사회는 급격한 산업화와 함께 의학의 발달로 보건의료 환경이 크게 개선되고 있으며 이로 인한 평균수명이 연장되어 인구의 노령화가 급속하게 진행되고 있다. 서울 여성의 평균수명은 1970년 70.6세에서 1995년 78.8세로 증가하였으며 2001년에는 80세를 넘어섰다. 이에 따라 서울노인인구는 급속한 증가현상을 나타내 1970년에 서울전체인구의 1.6%에 불과하던 65세 이상 노인인구는 2006년에는 7.7%였으며 2011년에는 104만명을 넘어 10.2%까지 증가하였다.

또한, 남성에 비해 여성의 평균수명이 약 6~7세 정도 높아 2011년 말 서울의 65세 이상 인구 1,044,750명 중 여성이 591,695명으로 전체 노인인구의 56.5%를 차지하고 있다.

서울시는 2005년도에 이미 고령화 사회(7%이상)로 진입하였으며 이러한 추세로 노인인구가 증가될 경우 2019년에는 노인인구가 전체인구의 14%이상을 차지하는 고령사회가 될 것으로 전망된다. 또한 선진국에 비해 노령화의 진행기간이 매우 짧아 노인들이 건강하고 편안한 노후생활을 영위할 수 있도록 하기 위한 준비가 시급한 실정이다.

<표 2-48>

남녀별 평균수명 추이

(단위 : 세)

구 분		1970 ~ 1975	1980 ~ 1985	1990 ~ 1995	1995 ~ 2000	2000 ~ 2005	2005 ~ 2010
여성	서울	70.6	74.5	77.6	78.8	79.9	80.9
	전국	67.8	71.8	76.7	78.1	79.4	80.5
남성	서울	63.3	66.7	71.8	73.1	73.8	74.5
	전국	58.6	62.5	68.8	70.1	71.5	72.8

<표 2-49>

서울시의 65세 이상 노인인구 추이

(단위 : 천명)

구 분		1970	1980	1990	2000	2005	2010	
전 체 인 구	서울	계	5,686	8,516	10,473	9,981	9,761	10,313
		여성	2,822	4,242	5,200	4,957	4,853	5,201
		여성비율	49.63	49.81	49.65	49.66	49.72	50.44
	전국	계	32,241	38,123	42,869	47,275	49,123	50,618
		여성	15,932	18,888	21,301	23,443	24,345	25,081
		여성비율	49.42	49.54	49.69	49.59	49.56	49.55
65세 이상 인 구	서울	계	96	210	368	538	707	1,003
		여성	63	140	239	327	405	569
		여성비율	65.62	66.67	64.95	60.7	57.3	56.8
	전국	계	991	1,456	2,195	3,371	4,253	5,032
		여성	583	911	1,373	2,075	2,536	2,928
		여성비율	58.83	62.57	62.55	61.55	59.63	58.19

※ 통계청 자료 : 「1970~2020 시도별 추계인구」 2010년 서울인구는 주민등록 기준임

2) 치매노인보호시설 확충

서울시는 고령화 사회 진입에 따라 날로 늘어가는 치매노인문제를 사회문제로 인식하고 있으며 <시정운영 4개년 계획> 중점과제의 하나로서 치매노인 대책을 수립하여 추진하고 있다.

2006년까지는 국민기초생활보장수급대상 치매노인은 100%, 일반서민층 치매노인은 수요의 50%이상을 각종 시설에 보호할 수 있도록 시설을 확충하고, 치매 관련 상담서비스 강화 등 다양한 대책을 수립하여 가정에서 돌보기 어려운 중증 치매노인과 그 가족의 고통을 해소하기 위해 많은 노력을 기울였다. 이러

한 노력의 결과로 현재 치매요양시설은 2002년 6개소에서 2011년 12월 현재 442개소로, 재가치매노인을 위한 주·단기보호시설은 2002년 28개소에서 2011년 12월 현재 422개소로 확충되었으며, 향후에도 치매노인 수요에 맞추어 지속적으로 확충해 나갈 계획이다.

### 3) 노인의 사회활동지원(노인취업 및 여가생활)

노인인구의 증가와 더불어 건강한 노인들의 취업욕구는 날로 늘어나고 있으나 아직까지 우리사회의 여건과 법적·제도적 뒷받침 부족으로 노인들의 사회참여 기회가 부족한 실정이다.

서울시는 건강한 노인들이 계속적으로 경제활동을 할 수 있도록 돕기 위하여 26개소의 고령자취업알선센터([www.noinjob.or.kr](http://www.noinjob.or.kr) 1588-1877)를 운영함으로써 연 8,461여명의 노인에게 취업을 알선하고 있으며, 특히 2003년부터는 노인인력의 시장형성을 돕고 노인취업에 대한 사회적 분위기 조성을 위한 <실버취업박람회>를 매년 정기적으로 개최하여 많은 호응을 얻고 있다.

또한, 2004년부터는 노인일자리사업으로 지하철 도우미 등 공익형, 노-노케어, 숲생태해설 등 복지형 교육형, 실버카페운영 등 시장형 일자리, 지하철도우미와 고령자교통서포터즈 같은 공익형 일자리 등 다양한 분야의 일자리를 창출하여 노인들이 실질적으로 소득을 얻을 수 있도록 지원하고 있으며, 특히 2011년에는 노인일자리사업인 데이케어센터 어르신 돌보미, 시니어 지도사 등을 추진하여 6,545여명의 참여노인으로부터 많은 호응을 얻었다.

또한, 노인들이 여가시간을 건전하게 보낼 수 있도록 3,173개소의 경로당에 대하여 운영비와 난방비 등을 지원하며 26개소의 노인대학에는 월 31만원씩의 강사료를 지원하고 있다.

한편, 활동능력이 있는 노인들이 사회 봉사활동을 통한 자긍심을 갖도록 하기

위하여 1996년부터 할아버지·할머니 환경봉사대와 질서봉사대를 조직하여 운영하도록 지원하고 있는데 2011년 현재 환경봉사대 1,575여명 질서봉사대 594여명 등 총 2,168여명의 노인들이 참여하고 있다.

#### 4) 저소득노인 기초생활 보장

2011년 12월 현재 서울시의 65세 이상 저소득 노인은 59,338여명으로서 전체 노인인구의 5.6%를 차지하고 있으며, 특히 이들은 대부분 신체적·정신적으로 생활능력이 없는 노인들로 기초생활을 위한 적극적인 지원이 필요하다.

이러한 인식에서 서울시는 이들에 대한 기초노령연금, 노인위생비 지급, 무료 건강진단 등 각종 재정지원시책과 아울러 저소득노인의 생활자립기반을 조성하기 위한 각종 지원을 확대해 나가고 있다.

기초노령연금은 월소득기준액이 노인단독가구 74만원 이하, 노인부부가구 118만4천원 이하의 저소득노인을 대상으로 소득 및 재산기준에 따라 매월 말일 단독가구(배우자가 없는 노인)는 2만원~9만원, 부부가구는 4만원~14만5천원씩 차등하여 지급하며, 전국 노인인구의 70%지급을 목표로 하고 있다.

또한 여러 사정으로 점심을 거르는 노인들을 위하여 다중집합장소 또는 저소득밀집지역 등에 무료경로식당을 운영하며 거동이 불편하여 경로식당조차 이용하지 못하는 혼자 사는 노인을 위하여 노인종합복지관 등 재가노인복지사업기관에서 식사배달 또는 주2회씩 직접 밀반찬을 배달해 드리고 있다.

#### 5) 노인복지시설 확충

서울시의 노인복지시설은 2011년 12월 현재 4,491개소로서 이중 대부분이 경로당(3,173개소)이며 수요가 증가중인 치매·중풍 어르신 요양시설을 계속 확충하고 있다.

2011년 12월 현재 서울시 노인복지시설 현황은 다음과 같다.

<표 2-50>

노인복지시설 현황(2011년)

(단위 : 개소)

합계	노인복지시설					장사시설	기타
	주거복지	의료복지	여가복지	재가복지	노인보호전문기관		
4,590	30	442	3,595	422	2	14	85

서울시에서는 늘어나는 노인인구의 복지욕구를 충족할 수 있도록 요보호 노인을 위한 노인요양시설을 확충해 나가고 있다. 아울러 지역사회 대다수 노인들에게 복지서비스를 제공하기 위해 노인종합복지관과 단기·주간보호서비스시설을 지속적으로 늘려나갈 계획이며, ‘지역밀착형 소규모 노인복지센터’를 매년 10%이상 확충, 2016년까지 70개소로 조성하여 지역 어르신들이 보다 가까운 곳에서 다양한 복지서비스를 이용할 수 있도록 할 계획이며, 현재 추진 중인 “노인여가복지시설 기본계획 수립 및 타당성 조사 연구용역”을 통해 연령별, 소득별, 지식 수준별 특징과 수요에 맞는 어르신 맞춤형 서비스를 제공하기 위하여 「신개념 어르신 맞춤형 노인복합문화시설」 공급계획을 수립하고 기존 시설의 역할 및 기능을 재정립하는 등 서울시 노인여가복지시설 체계를 정비해 나갈 계획이다.

노인종합복지관은 2011년 현재 30개소를 운영하고 있으며, 열악한 환경속에서 살아가는 저소득 무의탁 노인들이 3~5명씩 공동거주하면서 노년의 외로움을 함께하고 생활비를 절감할 수 있도록 소규모 공동주택 ‘노인의 집’을 51개소 운영하고 있다.

6) 재가노인 복지사업 확대

산업화와 핵가족화의 진전으로 가족에 의한 노인부양 기능이 약화됨에 따라 노인문제를 더 이상 가족에게만 맡겨둘 수 없게 되었다. 특히, 노인들은 환경

변화에 민감하고 양로·요양원 등의 집단생활을 기피하며 그 동안 생활해 온 주거지역에서 서비스를 받고자 하는 경향이 있기 때문에 과거의 시설보호위주의 방식을 탈피하여 지역사회 내에서 보호와 지원을 받을 수 있는 프로그램을 운영하고 있다.

서울시가 현재 시행하고 있는 주요 재가노인복지사업은 고령, 장애, 저소득 등으로 인하여 보호가 필요한 노인을 위하여 낮 동안 또는 단기간(180일 이내) 시설에서 보호서비스를 제공받을 수 있도록 함과 아울러 가정봉사원과 가정도우미를 대상노인가정에 파견하여 가사지원과 함께 개인 활동을 지원하고 있다.

### 7) 사회복지기금(노인복지계정) 운용

노인복지재원의 안정적 확보를 위하여 1993년부터 일반회계 예산과는 별도로 154억 원의 노인복지기금을 조성·운용하고 있다.

2011년에는 이 기금의 이자수입으로 자립기반의 조성을 통한 노인복지향상을 도모하기 위하여 노인문화창달, 노인지도자 육성, 노인단체 활동 및 노인복지분야 종사자교육 등의 사업에 약 7억 2천3백만원을 지원한 바 있다.

## 3. 취약계층여성의 복지 증진

정부의 기능 중 가장 중요한 부분 중의 하나가 소득재분배 및 보호가 필요한 취약계층에 대한 배려이다. 서울시에서는 성매매, 가정폭력·성폭력 피해여성과 무의탁 부랑여성 등 취약계층여성들에 대한 보호지원을 위하여 다양한 시책을 지속적으로 추진하고 있다.

### 가. 성매매 피해여성 자활지원대책 추진

‘성매매’(性賣買)란 「성매매알선등행위의처벌에관한법률」 제2조에서 ‘불특정인을 상대로 금품 그 밖의 재산상의 이익을 수수·약속하고 성교행위 또는 유사

성교행위를 하거나 그 상대방이 되는 것을 말한다'라고 정의하고 있으며 이 법을 시행 이전에는 '매춘'(賣春) 또는 '윤락'(淪落)이라는 용어와 혼용되어 왔다

가장 최근의 성매매와 관련된 공식적인 통계는 한국여성정책연구원에서 2007년도에 조사한 자료이며 성매매에 종사하는 여성 수를 27만명, 성산업(性産業)의 매출규모를 14조원으로 추산하고 있다.

2004년 9월 23일 「성매매알선등행위의처벌에관한법률」과 「성매매방지및피해자보호등에관한법률」등 이른바 「성매매방지특별법」이 시행된 이후 우리 사회에서는 성매매 근절과 성매매 피해자 인권보호에 대한 사회적인 인식이 점차적으로 증대되어 가고 있다. 서울시에서는 성매매방지특별법 제정 이전인 2003년도부터 성매매방지 종합대책을 본격적으로 추진하여 왔으며 2005년도까지 서울시 5대 성매매집결지역을 중심으로 성매매 피해여성 지원시설을 확충하고 지원인력을 양성하는 등 성매매 피해여성 지원인프라의 구축을 완료하였다

<표 2-51>

**서울시 성매매 집결지 현황**

(2011. 12. 31기준, 추정치)

구 분	계	동대문구 (청량리역)	성북구 (하월곡동)	영등포구 (영등포역)	강동구 (천호동)
성매매여성수(명)	777	117	400	100	160
업소(개소)	269	60	107	58	44

※ 여성가족부 성매매실태조사 자료

1) 서울시 성매매피해여성 자활지원대책 추진 경과

강남북 균형발전(均衡發展) 사업의 일환으로 도시재개발 계획이 본격 추진됨에 따라 그 중 하나인 성북구 길음뉴타운 지역 인근에 위치한 하월곡동의 성매매 집결지역에서 성매매에 종사하는 여성들에 대한 자활지원 문제가 현안문제로 부상하였다



이에 서울시에서는 현지답사와 6차례의 대책회의, 간담회 등을 개최하고 현장 활동단체, 전문가의 의견을 수렴하여 ‘성매매집결지역 종사자 선도 및 재활대책 추진’ 계획을 수립(2003. 4. 10)하였는데 이것이 서울시 성매매방지 종합대책의 시작이다. 서울시에서는 본 사업에 대한 시민들의 관심을 높이고 참여를 촉진시키기 위해 성매매 종사여성 지원대책의 명칭을 시민들에게 공모('03. 5. 6 ~ 5. 16)하여 ‘다시 함께 프로젝트’(Seoul TOgether Project : STOP)로 결정하였는데 ‘다시’는 성매매 종사 여성이 새로운 삶을 다시 시작하는 자활의지의 표현이며 ‘함께’는 성매매 종사 여성들이 새로운 삶을 개척하기 위해서는 혼자만의 힘으로는 어렵기 때문에 모두 함께 도와주고 지원해주자는 것을 의미한다.

다시함께 프로젝트 추진 체계도

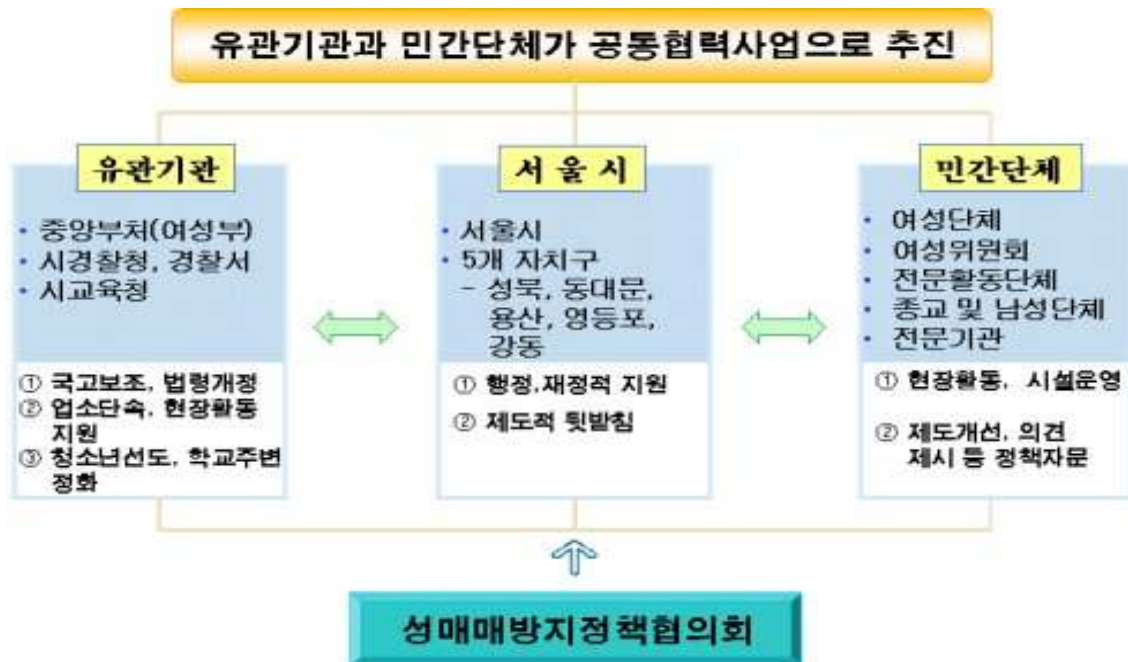

## 2) 서울시 성매매방지 대책 주요 내용

성매매 방지를 위한 대책의 유형에는 성매매에 대한 단속, 업주·알선자·광고업자 등에 대한 처벌 등 물리력을 행사하여 시민에 대한 위압적(威壓的) 효과

를 거두는 방법과 성매매 종사여성들에 대한 탈성매매 유도 및 자활지원을 통하여 성매매로 재유입(再流入)되는 것을 방지하는 방법이 있으며 보다 장기적이고 확실한 대책으로 청소년 및 일반시민들에 대한 교육 등을 통하여 근본적인 의식의 개선을 추구하는 방법이 있다.

이와 관련하여 서울시에서 추진하고 있는 대책은 성매매 종사여성들에게 탈성매매를 유도하고 이들에 대한 자활지원을 중점적으로 추진하며 성매매 방지에 대한 사회적인 공감대 확산과 시민의식 개혁 운동을 지원하는 것에 초점을 맞추고 있다.

#### 가) 보호시설, 현장 상담센터 등 자활 지원시설 확충

먼저 종합 지원센터인 다시함께센터를 설치(2003. 9. 1, 동작구 대방동 여성플라자 내)하여 성매매 피해여성들에 대한 상담·긴급구조·쉼터연계·조사동행·법률지원 등 다양한 서비스를 제공하고 성매매 피해여성 지원시설의 총괄기관으로서의 역할을 수행하도록 하였으며 365일 24시간 운영체계를 구축하였다.

종합지원센터와 더불어 성매매 피해여성들의 보호시설로 쉼터와 현장활동 열린터가 있다. 쉼터에서는 성매매 피해여성들에게 의·식·주를 제공하면서 심신(心身)의 안정과 함께 자활의 의지를 키워주고, 학업(學業)을 계속할 수 있도록 도와주며, 현장활동 열린터는 성매매 집결지 현장에서 성매매 종사여성들을 선도하고 긴급 상황발생시 피난처(避難處)로서의 역할을 하며 현장 활동가들의 활동거점으로 운영되는 시설이다. 우리시에서는 2005년까지 서울시 5대 성매매 집결지역을 중심으로 5개소의 쉼터와 5개의 현장 활동열린터를 운영하였으며 2011년 12월 현재 3개소의 상담소와 2개소의 현장활동 열린터(천호동, 영등포역)를 운영하고 있다.

<표 2-52>

성매매 피해여성 지원시설 현황

(2011. 12. 31기준)

구 분	시 설 명	소 재 지	개소일	종사자(정원)	비 고
상 담 소 (3)	성매매없는세상이룸	동대문구	' 05.05.27	5명	이용시설
	다시함께센터(위탁)	동 작 구	' 03.09.01	5명	
	소나의집	강 동 구	' 03.09.15	5명	
지 원 시 설 (12)	나자렛성가정공동체	종 로 구	' 04.05.12	7(19)명	생활시설 (일반시설)
	너른쉼터(위탁)	용 산 구	' 05.03.09	5(10)명	
	막달레나의집	용 산 구	' 05.10.28	5(12)명	
	휴먼케어센터	동대문구	' 04.05.12	5(10)명	
	여울쉼터(위탁)	성 북 구	' 04.03.05	5(10)명	
	한국여성의집	마 포 구	' 86.12.30	9(22)명	
	마인하우스	동 작 구	' 00.01.04	5(10)명	생활시설 (청소년 시 설)
	씨튼해바라기의집	성 북 구	' 99.09.28	5(10)명	
	우리들쉼자리	성 북 구	' 00.05.01	5(10)명	
	새날을여는청소년쉼터	구 로 구	' 00.04.12	5(13)명	
	유프라시아의집	구 로 구	' 01.10.01	5(14)명	
	평화의샘	동 작 구	' 00.06.02	5(12)명	
그 룹 홈 (3)	새 꿈 터	동대문구	' 05.12.26	2(5)명	생활시설
	소소뜨라	마 포 구	' 05.12.26	2(7)명	
	ing	영등포구	' 05.12.26	2(5)명	
자활지원센터 (1)	여성성공센터 W-ing	영등포구	' 07.07.11	6명	이용시설

## 나) 지원인력의 양성 및 법률·의료지원단 구성·운영

성매매 피해여성의 자활을 지원하는 인력은 지원시설과 더불어 성공적인 자활에 이르기 위한 필수적인 하드웨어이다. 지원인력에는 성매매 피해여성들과 현장에서 1차적으로 접촉하는 현장 활동가(Field Worker)와 전문상담원이 있으며 자활의지가 있는 성매매 피해여성들에 대한 법률적, 의료적 서비스를 담당하는 법률·의료지원단이 있다.

서울시에서는 2003년부터 부족한 현장 활동가와 전문상담원 양성을 위해 여성인력개발센터 등과 연계하여 성매매 경험자, 일반 희망자 등을 대상으로 현장 활동가 및 전문상담원 양성과정을 개설하여 현장 활동가 93명과 전문상담원 58명을 양성하였으며 이들에 대한 활동을 인증하기 위하여 시장 명의의 수료증을 수여하였다. 전문상담원 등에 대한 인증제는 ‘성매매방지 및 피해자보호 등에 관한 법률’의 전문 인력에 대한 신분증 발급제도로 정착(定着)되었다.

성매매 피해여성들의 자활에 걸림돌이 되는 문제 중 한 가지는 성매매 종사여성들이 안고 있는 선불금 문제이고 다른 한 가지는 성매매로 인하여 황폐해진 심신이다. 선불금은 성매매 종사여성들이 성매매의 고리를 끊지 못하게 하며 폐해진 심신은 자활의 의지를 나약하게 한다.

서울시에서는 이를 체계적으로 지원하기 위하여 변호사, 전직 경찰 등 81명으로 법률지원단을 구성하여 법률자문, 소송 실무지원, 재판 현장에서의 변론 등 전문적인 법률서비스를 제공하고 있으며 정신과, 내과, 산부인과 전문의 및 심리상담가 53명으로 의료지원단을 구성하여 성매매로 인하여 얻게 된 각종 질환에 대한 치료를 지원하고 있다. 2005년부터 주요사례를 모아서 사례집 ‘다시함께와 함께걷기 I, II, III’과 ‘다시함께5, 함께여서 고맙습니다’ 등을 발간하였고, 2010년에는 영문자료집 ‘Exposing the Price Tag’, ‘팔색조 콜로키움’ 등 각종 포럼

및 사업보고 자료를 발간하였다. 또한, 2011년에는 영등포 성매매집결지 피해 여성들의 자활고취를 위한 직업 안내 책자 '꿈틀'을 발간하였다.

### 법률 및 의료·심리치료 지원단 운영 개념도

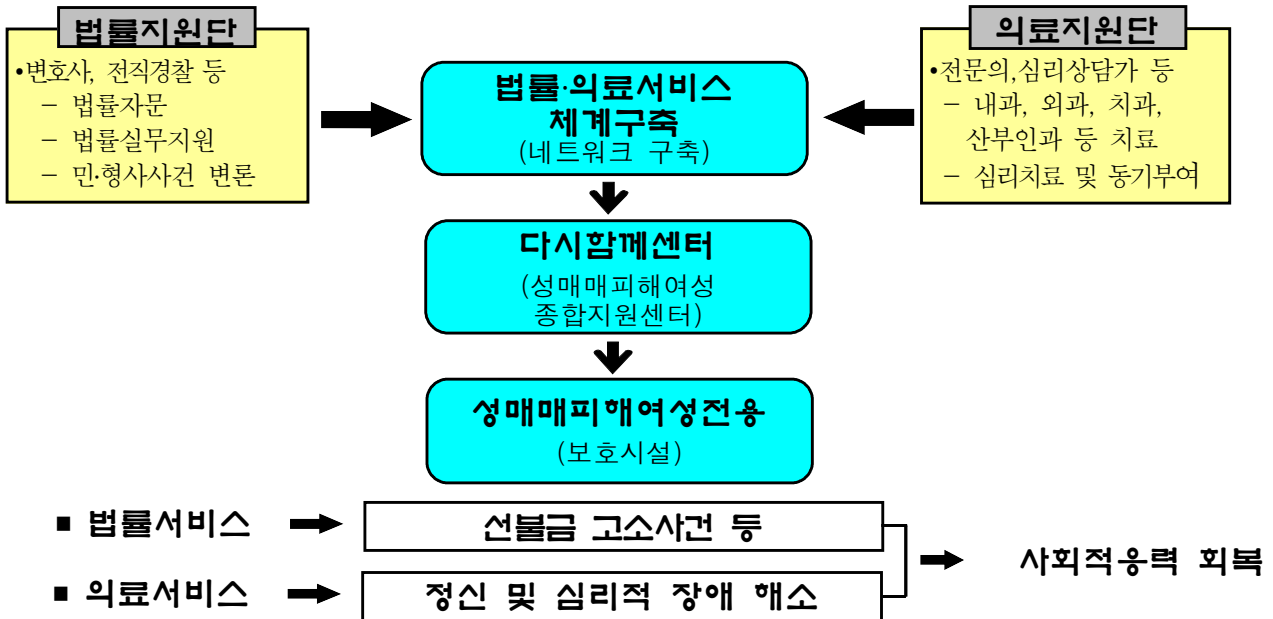

#### 다) 성매매 피해여성 상담 및 직업훈련 등 자활지원

성매매 피해여성의 자활을 위해서는 일단 본인의 탈성매매 의지가 필수적이다. ‘소를 물가에 끌고 갈 수는 있어도 물을 먹일 수는 없다.’라는 말이 있듯이 자활의지가 없는 성매매 종사여성들에 대한 지원은 예산과 행정력의 낭비일 뿐만 아니라 자원봉사자들의 노력마저 수포로 돌아가게 한다.

서울시에서 추진하는 성매매 피해여성들에 대한 자활지원 대상의 첫째 조건은 탈성매매 의지가 있는 여성이며 그 의지의 표현은 대부분 상담을 통해서 나타나게 된다.

우리시에서는 상담의 총괄적인 창구로서의 기능을 다시함께센터에서 수행하도

록 하고 있으며 현재 다시함께센터는 서울 지역뿐만 아니라 다른 지역에서도 상담을 의뢰할 만큼 전국적인 지명도(知名度)를 가지고 있다. 다시함께센터의 2011년 상담 및 지원실적은 다음과 같다.

<표 2-53>

‘시립 다시함께센터’ 성매매 피해여성 상담실적

(단위 : 명)

연도	계	내방/방문	사이버	전화	기타
2011년	3,088	820	186	2,079	0

<표 2-54>

‘시립 다시함께센터’ 성매매 피해여성 지원실적

(단위 : 명)

연도	총계	심리정서 지원	관계기관 연계	현장 구조	의료 지원	법률 지원	기 타
2011년	3,088	1,056	52	4	237	1,505	234

성매매 피해여성들에 대한 상담 후 시설입소가 필요하다고 판단되면 쉼터를 연계하여 입소시킨다. 쉼터에서는 성매매 피해여성들에게 기본적인 의식주를 제공 하고 집단상담 및 분노조절 프로그램 등을 통하여 정서를 순화하며 본인의 희망에 따라 직업훈련과 검정고시 공부 등을 지원한다. 이와 더불어 서울시에서는 쉼터 생활인 모두에 대하여 사회적응훈련비로 월 3만원씩 지급하고 있으며 직업훈련기관에서 월 수업일수의 80%를 이수한 성매매 피해여성에게는 월 20만원을 별도로 지원하여 자활훈련을 지속할 수 있는 동기를 부여하고 있다.

2005년도에 성매매 피해여성 전용 쉼터 15개소에서 지원한 실적을 보면 직업 훈련비를 295명에게 지원하여 42명이 취업하였고 6명이 창업하였으며 검정고시 학원비를 93명에게 지원하여 7명이 대학에 진학하였다. 2006년도에는 직업훈련

비를 203명에게 지원하여 65명이 취업하였고 2명이 창업하였으며 검정고시 학원비를 99명에게 지원하여 12명이 대학에 진학하였다. 2007년도에는 직업 훈련비를 153명에게 지원하여 49명이 취업하였고 1명이 창업하였으며 검정고시 학원비를 59명에게 지원하여 2명이 대학에 진학하였다. 2008년도에는 직업 훈련비를 197명에게 지원하여 67명이 취업하였고 검정고시 학원비를 28명에게 지원하여 대학에 3명이 진학하였다. 2009년도에는 직업훈련비를 155명에게 지원하여 103명이 취업하였고 검정고시 학원비를 54명에게 지원하여 40명이 진학하였다. 2010년도에는 직업훈련비를 172명에게 지원하여 110명이 취업하였고 검정고시 학원비를 51명에게 지원하여 대학에 6명이 진학하였다. 2011년도에는 취업 및 기술교육을 211명에게 지원하여 132명이 취업하였고 진학을 위한 교육과정을 195명에게 제공하였다.

#### 라) 유관기관 간 협조체계 구축

성매매방지 대책을 실효성 있게 추진하기 위해서는 자활지원 시스템의 구축, 지원인력의 양성 뿐만 아니라 단속·성매매방지·교육시민운동의 전개 등 종합적·전방위적인 대책 추진이 필요한데 이를 위해서는 각 기능을 담당하는 다수의 기관 및 민간단체, 전문가의 협조가 필수적이다. 서울시에서는 시경찰청, 교육청, 민간단체, 언론계, 종교계 등의 관계자 및 전문가로 성매매방지정책협의회를 구성하여 성매매방지 정책 전반에 대하여 자문을 구하고 있으며 유관기관 간 협조 통로로 활용하고 있다.

#### 마) 시민의식 개선운동의 전개

성매매 방지를 위해서는 무엇보다도 시민들의 의식이 바뀌어야 한다. 우리 사

회는 전통적으로 가부장적이며 남성중심적인 가치관의 영향으로 성매매의 양 당사자 중 일방 당사자인 남성들에 대해서는 관대하게 여기고 묵인하는 풍조가 지배적이다. 시민들의 의식변화는 단기간 내에 이루어 질 수 있는 것은 아니지만 성매매 근절을 위한 사회적 공감대의 확산을 위해서 성매매를 왜 해서는 안 되는지에 대한 지속적이고 꾸준한 의식개선(意識改善) 운동의 전개가 필요하다.

서울시에서는 ‘성매매 안하기 서명운동’을 2003년과 2004년에 실시하였는데 온라인과 오프라인을 통하여 서명을 받은 결과, 28만여 명의 시민들이 동참하였다. 또한 민간전문단체가 여성발전기금사업으로 개발한 성매매 방지를 위한 시청각 교재(‘女 성매매’)를 경찰서, 구청 및 민간단체 등 400여 기관에 배포하였다.

2008년에는 '08 성문화 개선 릴레이 캠페인 및 전시회를 7회 개최하여 3,035명의 시민이 참여하였고 2009년에도 '09 성문화 개선 릴레이 캠페인 및 전시회를 9회 개최하여 3,926명의 시민이 참여하였으며 2010년에도 '10 성문화 개선 릴레이 캠페인 및 전시회를 6회 개최하여 3,513명의 시민이 참여하였다. 2011년에는 작품 공모전 “일상속의 성매매 드러내기”를 통해 시민 의식 개선에 기여하였다.

#### 바) 인터넷 성매매 감시단 운영

성매매 예방 및 방지를 위한 지속적인 홍보활동과 경찰 단속, 보호지원사업을 추진해온 결과 성매매 여성의 숫자가 지속적으로 감소추세에 있고 성매매 방지 정책 제정('04. 9.23)이후 성매매는 불법이라는 인식도 확산되고 있다.

그럼에도 불구하고 성매매집결지의 성매매업소는 재개발에 따른 보상 등을 이유로 여전히 남아있으며 현재의 성매매방지정책과 경찰의 단속만으로 성매매를



근절하는 데는 한계가 있다. 또한 성매매 형태가 집결지 위주에서 유사시설 및 인터넷 등으로 다양화 하는 등 성매매 영업행위가 확산되고 있어 이에 대한 새로운 정책적 접근이 필요하게 되었다.

이에 따라, 우리시는 '07년도부터 서울시 종합성매매 방지기구인 「다시함께센터」를 통하여 인터넷 성매매 감시·신고단을 설치·운영하고 있다. 「다시함께센터」에서는 자원 활동가 등을 활용하여 웹사이트상 의심이 가는 사이트 및 개인 블로그, 카페 등을 모니터링 및 관계기관에 신고·고발하여 인터넷 성매매 방지에 이바지하고 있다. 2007년도에는 불법사이트를 83건(경찰청 65건, 정보통신윤리위원회 18건) 신고·고발 하였고, 2008년도는 135건의 불법 사례를 신고·고발하였으며, 2009년도는 362건을 모니터링하여 91건을 신고·고발하였고 2010년도에는 528건을 모니터링하여 93건을 신고·고발하였다. 2011년도에는 해외사이트를 77건 모니터링하여 66건을 조치하였다..

#### 나. 성폭력 피해자 보호

「성폭력범죄의처벌및피해자보호등에관한법률」이 1994년 1월 5일 제정되어 시행되었으나 「성폭력범죄의처벌및피해자보호등에관한법률」은 성폭력범죄의 처벌 등에 관한 특례와 성폭력 범죄의 피해자 보호 등에 관한 사항을 함께 규정하고 있어 각 사항에 대한 효율적 대처에 한계가 있으므로 성폭력범죄의 처벌 및 절차를 규정한 「성폭력범죄의 처벌 등에 관한 특례법」과 성폭력피해자를 보호, 지원하기 위한 「성폭력방지 및 피해자보호 등에 관한 법률」을 분리하여 제정(2010.4.15)하였다. 이를 통하여 친족관계에 의한 강간, 강제추행 등의 범죄에 관하여 처벌을 강화하고 13세 미만의 미성년자에 대한 성폭력범죄의 처벌을 강화하였으며 음주 또는 약물로 인한 심신장애 상태에서 강간, 강제추행 등 성폭력 범죄를 범한 자에 대해서 형을 감경하는 「형법」규정을 적용하지 않을 수 있도

록 하였다. 또한 새로운 수사기법의 발달로 입증 증거가 확실한 성폭력범죄의 경우 공소시효를 10년 연장하였고, 성범죄자의 신상정보를 인터넷에 공개하고 19세 미만의 자녀가 있는 인근 주민들에게 고지하도록 하였다. 또한 성폭력피해자의 보호·지원을 위한 국가 및 지방자치단체의 책무와 성폭력피해자 등에 대한 취학지원을 규정하고 성폭력통합지원센터의 설치, 운영의 법적 근거를 규정하였다.

서울시에서는 성폭력 피해자 보호를 위하여 피해자보호시설 2개소의 운영을 지원하고 있다. 성폭력피해로 인하여 정상적인 생활이 어렵거나 긴급 보호를 필요로 하는 피해자를 입소시키고 있으며, 가해자에 대한 고소와 피해배상청구 등 사법절차에 관하여 「대한법률구조공단」 등 관계기관에 필요한 협조를 요청하고 있다. 2011년 말 현재 성폭력 피해자는 15명이 보호되고 있으며 이들에 대한 특화프로그램을 운영 중이다.

성폭력 피해자를 위한 상담소에서는 피해신고 접수, 상담, 보호시설 안내, 성폭력 범죄의 예방 및 방지를 위한 홍보를 담당하고 있다. 2011년말 현재 서울시에 신고된 상담소는 19개이며 서울시에서 운영을 지원하고 있는 상담소는 11개소(장애인전문상담소, 통합운영상담소 포함)이다. 또한 피해자를 위한 성폭력피해 전담의료기관 49곳이 운영되고 있다. 성폭력피해자 보호시설 입소자의 이용 경로 및 입소현황 그리고 피해자 상담내역은 다음과 같다.

<표 2-55>

**성폭력피해자 보호시설 입소경로**

(단위: 명)

구 분	입소 인원	본인 자진	1366	성폭력 상담소	일반 행정기관	가정 상담소	경찰	사회 단체	학교 교사	병원	기타
2007	48	2	0	34	0	0	1	7	3	0	1
2008	65	1	3	45	0	2	1	7	0	0	6
2009	24	2	0	16	1	0	0	5	0	0	0
2010	16	0	2	10	0	0	0	3	0	0	1
2011	12	1	3	7	0	0	0	0	0	0	1

<표 2-56>

성폭력피해자보호시설 입소자 현황

(단위 : 명)

구 분	시설수	계	7세미만	7-13세	14-19세	20세이상
2007	3	48	0	3	32	13
2008	3	65	-	5	38	22
2009	2	24	0	0	9	15
2010	2	16	0	0	9	7
2011	2	12	0	0	7	5

<표 2-57>

성폭력 상담실적

(단위 : 명)

구 분	시설수	계	유 형			연 령				
			성폭력	성추행	기타	유아 (7세미만)	어린이 (7-12세)	청소년 (13-18세)	성인 (19세이상)	미상
2007	24	6,653	2,252	3,066	1,335	445	910	1,281	3,284	733
2008	23	7,289	2,558	3,426	1,305	1,189	1,294	1,415	2,945	446
2009	20	5,995	2,618	2,155	1,222	132	537	1,005	3,837	484
2010	22	7,814	3,014	2,587	2,213	266	419	1,752	4,574	803
2011	19	6,201	2,458	2,573	1,170	124	493	1,595	3,446	543

다. 가정폭력 피해자 보호

원래 가정폭력은 가족내부의 문제로 간주되어 원칙적으로 정부기관 등에서 개입하지 않는 것으로 인식되어 왔다. 그러나 가정폭력문제가 사회문제화되고 여성 인권에 대한 인식이 확대됨에 따라 1997년 12월 31일 「가정폭력방지및피해자보호등에관한법률」이 제정·시행되었다.

이 법에 따르면 가정폭력피해자에 대해서 국가 또는 지방자치단체가 치료비를

지원할 수 있으며 이 경우 가정폭력행위자(가해자)에게 구상권을 행사토록 되어 있었으나 가정폭력행위자는 남편인 경우가 대부분이며 이혼하지 않는 한 향후에도 동거하게 될 가족이므로 피해자가 치료비의 지원을 원하지 않는 경우가 많아 치료비지원제도의 실효성이 거의 없었다. 이에 가정폭력 피해자에 대한 치료보호제도의 활성화를 위하여 법률개정(2004. 1.20)을 통해 국가 또는 지방자치단체가 가정폭력피해자의 치료비를 부담한 경우 중에서 가정폭력행위자가 국민기초생활보장법에 의한 수급권자인 경우 등에는 구상권 행사를 하지 않을 수 있도록 하였다.

서울시에서는 11개소의 가정폭력피해자 보호시설을 운영지원하여 입소자들에게 무료로 숙식 및 상담, 의료, 법률서비스를 제공하고 있다. 또한 서울시에는 40개소의 가정폭력상담소가 신고되어 있으며 그중 8개소의 상담소를 운영지원하여 상담소를 이용하는 피해자들도 피해유형에 따라 상담 및 의료·법률 지원, 보호시설 입소 연계 등의 서비스를 받고 있다. 가정폭력 상담소에서는 이와 같이 피해자를 직접적으로 지원할 뿐 아니라 시민들에게 가정폭력 예방 홍보를 하는 역할도 하고 있다.

가정폭력피해자 보호시설 입소자의 이용경로 및 입소현황 그리고 피해자 상담 내역은 다음과 같다.

<표 2-58>

**가정폭력피해자 보호시설 입소경로**

(단위 : 명)

연도	총입소 인원	가정폭력 상담소	일반 행정기관	경찰	사회 단체	병원	기타
2007	645	285	11	14	44	2	289
2008	638	283	6	10	44	-	295
2009	533	190	6	6	64	3	264
2010	455	199	2	4	37	1	212
2011	384	179	2	3	39	0	161

<표 2-59>

가정폭력피해자 보호시설 입소자 현황

(단위 : 명)

구 분	시설수	계	동반 자녀	20세 이하	21세 -30세	31세 -40세	41세 -50세	51세 -60세	61세 이상
2007	12	645	210	4	59	159	149	50	14
2008	14	638	224	2	78	130	130	60	14
2009	13	533	213	1	28	122	117	43	9
2010	12	455	179	1	24	99	87	48	17
2011	11	384	146	0	26	66	90	41	15

<표 2-60>

가정폭력 피해자 유형 및 연령 상담내역

(단위 : 명)

구 분	시설 수	계	유 형					연 령			
			신체 폭력	정서적 학대	경제적 학대	방임	기타	20세 미만	19세- 60세 미만	60세 이상	미상
2007	48	38,252	19,146	1,272	13,154	2,983	1,697	624	22,950	1,366	2,791
2008	47	39,882	20,023	1,179	13,900	3,482	1,298	1,053	23,467	1,100	2,405
2009	32	24,228	11,781	745	8,999	2,188	515	879	15,167	970	1,470
2010	35	27,569	16,056	781	8,207	2,107	418	767	23,022	1,380	2,062
2011	39	32,553	17,120	808	12,168	2,036	421	488	21,070	3,588	1,908

\* 가정폭력상담소 통계. 피해유형은 중복될 수 있음

라. 미혼모 · 무의탁여성 보호 대책

서울시에서는 학생, 유흥업소종사자, 직장여성 등 미혼여성들의 성에 대한 올바른 가치관이 정립되도록 성교육을 실시하여 미혼모 발생을 사전에 예방하고 있다. 한편 미혼의 여성이 임신 또는 출산을 하였을 경우 안전하게 분만할 수

있도록 지원하고 사회에 복귀시키기 위해 미혼모 보호시설을 설치 운영하고 있다. 이들을 의료보호 1종 대상자로 책정하여 지역 내 병원, 보건소 등에서 산전 산후에 필요한 검진을 받을 수 있도록 하고, 신변보호·귀가조치·직업알선·기술교육·생활교육 등의 서비스를 제공하고 있다. 또한 신생아는 산모의 희망에 따라 본인이 직접 양육할 수 있으며 국내외 입양도 가능하다. 2011년 말 현재 미혼모 보호시설은 11개소이다.

또한 서울시에서는 연고가 없거나 연고가 있어도 보호받기 힘든 18세 이상의 폐질, 정신질환, 심신장애를 앓고 있는 등 생활능력이 없는 자와 일정한 주거가 없는 부랑인으로서 본인이 시설에의 보호를 원하고 시장, 구청장, 경찰서장으로 부터 보호의 필요성을 인정받은 자를 무의탁여성 보호시설에서 보호하고 있다.

1961년 동작구 대방동에 시립 부녀보호소를 설치하여 무의탁여성 단기보호를 시작하였으나 시설의 노후화 등으로 1998년 11월 강남구 수서동에 현재의 시설을 신축하여 이전하였다. 2001년 6월 15일 행정기구 설치조례에 의해 여성보호센터로 명칭이 변경되었으며 2011년 12월말 현재 총 490명(시설내 200명 / 장기입원 290명)이 보호 되고 있다.

장기적으로 보호할 필요가 있는 무의탁여성을 위해서 시립 영보자애원(경기도 용인시 소재)을 운영하고 있으며 1985년부터 재단법인천주교성모영보수녀회에서 위탁운영을 맡고 있다.

영보자애원은 550명을 정원으로 하는 대규모 부랑인 시설로서 노인, 정신장애인을 통합보호하여 오다가 좀 더 전문적으로 복지서비스를 제공하기 위하여 시설 및 종사자를 확충하여 2005년 2월 1일에 각각 정신요양시설, 노인요양시설, 부랑인 복지시설 3개소로 분화되었다. 이로써 여러 종류의 장애 혼합보호 및 과밀로 인한 불편을 해소하여 생활인의 만족도를 향상시켰다. 2011년 12월말 현재 자활능력이 없는 장애인 및 기타 폐질환자 등 무의탁여성 489명이 생활하고 있다.

<표 2-61>

미혼모 보호시설 입소자 연령별 현황

(단위 : 명)

연도별	시설수	입소자	15세이하	16-20세	21-25세	26-30세	31-35세	36세이상
2002	2	317	8	150	112	35	8	4
2003	2	312	13	121	132	34	9	3
2004	2	291	2	110	116	44	17	2
2005	2	275	5	65	121	40	19	6
2006	4	387	9	107	157	66	25	23
2007	7	370	16	98	137	68	34	17
2008	7	365	22	136	102	58	30	17
2009	11	610	14	141	222	136	97	-
2010	11	663	20	261	203	112	44	23
2011	11	433	29	166	122	77	32	7

<표 2-62>

여성 부랑인보호시설 보호현황

(단위 : 명)

연도별	시설수	입소자	퇴 소 자					보호인원
			계	친지인계	전원	사망	기타	
2007	2	231	333	231	39	29	34	702
2008	2	225	381	223	35	32	91	1,089
2009	2	180	228	96	14	39	79	1,041
2010	2	196	210	89	7	29	85	1,027
2011	2	173	221	86	6	29	100	979

\* '05~'07 보호인원 : 영보는 정원조정, 여성보호센터는 입원자 미포함

## 마. 일본군위안부 피해자 생활안정 지원

「일제하일본군위안부피해자에대한생활안정지원및기념사업등에관한법률」에 따라 일제에 의해 강제 동원되어 일본군위안부로서의 생활을 강요당한 여성에 대하여 국가가 인도주의 정신에 입각하여 이들을 보호하고 지원하는 것을 목적으로 하고 있다.

일본군위안부 피해자에 대해 생계급여 및 의료급여를 지원하고 임대주택 우선 입주권을 부여하며 생활안정지원금으로(전액 국비 일시금 4,300만원과 월지원금 953천원을 지원하고 있다. 사망자 장제보호(국민기초생활보장법)와 무의탁 또는 희망자에 한해서 국립망향의 동산에 안치할 수 있도록 하고, 자원봉사자와 결연하여 가정봉사원 파견 등 재가봉사센터(사회복지관 등)에서 지원하는 서비스를 받을 수 있도록 특별히 배려하고 있다. 2006년부터는 일본군위안부 피해자 간병비를 지원하고 있으며 지역 보건소 및 사회복지사의 월1회 의무 방문과 치료비 지원까지 서비스를 확대하였다. 현재 우리시에서는 2011년 12월 말 현재 18명의 일본군위안부 피해자를 지원하고 있다.

## 바. 여성긴급전화 1366서울센터

「여성긴급전화 1366서울센터」는 가정·성폭력·성매매 피해여성, 미혼모 등 긴급 피난·상담이 필요한 여성이 언제라도 국번 없이 1366번만 누르면 관련서비스를 안내 받을 수 있도록 1998년 1월에 설치된 상담전용 전화로서 보호시설, 의료기관, 경찰서, 법률상담소 등 관련시설과 유기적인 협조체계를 구축하여 365일 24시간 운영함으로써 긴급 상황 시에 적절한 도움을 제공할 수 있도록 하였다.

2000년 12월부터는 수·발신 전화 전용 14회선을 확보하여, 필요시 한 번의 통화로 피해여성에게 의료기관이나 경찰서, 보호시설 등 전문기관을 즉시 연결함으로써 더욱 효과적인 상담서비스를 제공하고 있다. 2011년말 현재 10명의



상담인력으로 24시간 상담체계를 확립하였고, 2명의 현장상담사가 9시부터 6시까지 현장을 방문하여 지원하고 있다. 현재 119, 112와 긴급 연계하여 위기상황 시 피해자의 위치추적을 통해 119 및 112에서 즉시 출동하는 시스템을 갖추었고, 폭력피해 여성이 119에 구조요청을 했을 때에도 필요시 1366에 내선으로 연계하여 신속하게 상담을 받을 수 있도록 시스템을 구축하였다. 2011년 상담실적은 23,814건이다.

### 「여성긴급전화 1366서울센터」 상담처리 및 절차

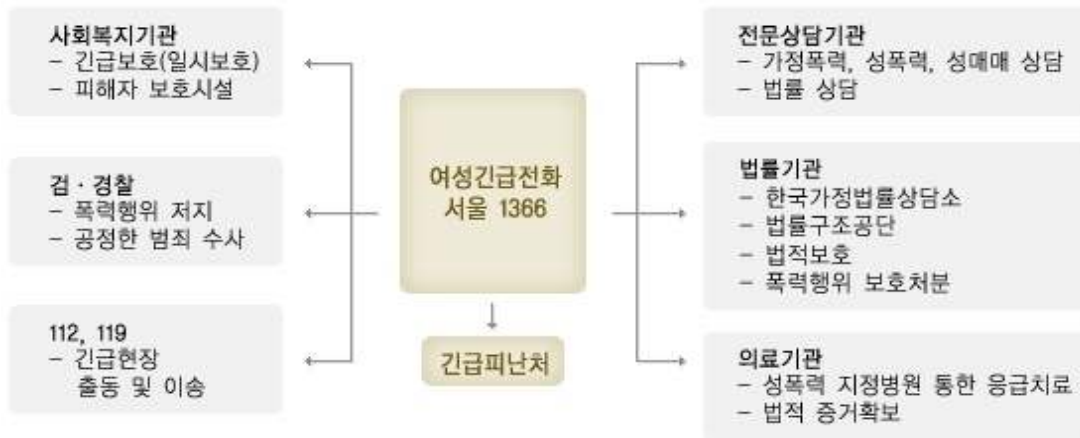

<표 2-63>

### 여성긴급전화1366 상담통계

(단위 : 명)

구 분	합 계	성폭력	가정 폭력	미혼모	가족 문제	성상담	법률 상담	부부 갈등	이혼	기타
2007	23,112	2,678	8,692	286	785	286	243	224	1,393	8,525
2008	20,753	2,571	8,634	81	599	226	931	1,333	777	5,601
2009	27,216	2,226	11,816	66	746	207	819	795	269	10,272
2010	23,658	2,229	8,394	71	739	272	654	743	587	9,969
2011	23,814	2127	8096	142	899	242	442	623	453	10,790

## 사. 여성·아동폭력피해자 통합지원센터 운영

여성·아동폭력피해자 통합지원센터는 기존의 「여성·학교폭력피해자 One-Stop 지원센터」, 「해바라기 여성·아동센터」 등 3가지 유형으로 구분 운영되고 있다.

「여성·학교폭력피해자 ONE-STOP지원센터」는 365일 24시간 ONE-STOP 운영체계를 구축하여 성폭력·가정폭력 및 성매매 피해자에 대하여 상담, 의료, 법률·수사 등의 통합서비스를 제공하여 피해자가 위기상황에 대처할 수 있도록 지원하고 2차 피해를 예방하고 있다. 2005. 8월 개소된 서울경찰병원의 「서울 여성·학교폭력 원스톱지원센터」는 2008년 1월부터 우리시·서울지방경찰청·경찰병원간 3자 공동협약을 체결하여 운영 중에 있으며, 2008년 12월 3일 우리시 서남부 지역내 폭력피해여성의 편의도모를 위해 우리시 자체계획에 의거 「보라매 여성·학교폭력 원스톱지원센터」를 시립보라매병원에 추가 설치하여 총 2개소를 운영하고 있다. 2011년에는 총 1,761명의 피해자에게 8,438건의 상담·진료·수사법률 서비스를 지원하였다.

여성가족부에서 위탁 운영하던 13세미만 아동 및 지적장애 성폭력피해자 전담 기관인 「해바라기 아동센터」가 2010년부터 우리시를 통한 보조금 지원 및 관리를 받게 되었다. 「서울 해바라기 아동센터」는 2004년 6월 14일 개소하였으며 성폭력 피해아동과 지적장애인이 성폭력의 피해로부터 벗어나 정상적인 발달과 적응을 하도록 돕고 나아가 성폭력 피해를 예방하는데 기여하고 있다. 2011년에는 총 625명의 피해자에게 5,695건의 치료 및 심리지원을 하였다.

또한, 「해바라기 여성·아동센터」는 성폭력, 가정폭력, 성매매 피해자에 대하여 365일 24시간 상담, 의료, 법률, 수사 지원 등 「여성·학교폭력피해자 One-Stop지원센터」의 기능뿐만 아니라 13세 미만 성폭력 피해를 입은 아동과 지적장애에 대한 「해바라기아동센터」의 기능을 한 곳에서 통합적 지원하고 있다. 우리시에는 여성가족부, 서울지방경찰청과 함께 서울대학교병원과 협약을 체결하여 「서울해바라기 여성·아동센터」를 2011년 2월 16일 개소하게 되었으며

2011년 총 575명의 피해자에게 6,021건의 상담·진료·수사법률 및 심리지원 등을 하였다.

「서울해바라기 여성·아동센터」가 설치 운영됨에 따라 우리시는 「여성·아동폭력피해자 통합지원센터」가 골고루 갖추어 졌으며, 피해자의 이용이 센터별로 적정 분산되어 집중적이고 전문적인 피해자 지원이 이루어지고 있다.

<표 2-64>

**원스톱지원센터 운영실적**

구분	개소	피해유형(명)						지원내용(건)					
		계	성폭력	가정폭력	학교폭력	성매매	기타	계	의료지원	심리지원	상담지원	수사/법률지원	사회적지원
'10년	2	2,277	1,990	198	11	11	67	7,746	2,688	2	2,669	2,361	26
'11년	2	1,761	1,522	200	8	7	24	8,438	3,300	107	2,700	2,149	182

<표 2-65>

**해바라기 여성·아동센터 운영실적**

구분	개소	피해유형(명)						지원내용(건)					
		계	성폭력	가정폭력	학교폭력	성매매	기타	계	의료지원	심리지원	상담지원	수사/법률지원	사회적지원
'11년	1	575	510	43	1	6	15	6,021	1,717	1,044	2,377	750	133

<표 2-66>

**해바라기아동센터 운영실적**

구분	개소	피해유형(명)			지원내용(건)					
		계	성폭력 의심사례	기타사례	계	의료지원	심리지원	상담지원	수사/법률 지원	사회적 지원
'10년	1	774	648	126	7,037	674	2,556	2,862	402	543
'11년	1	625	526	99	5,695	498	2,092	2,636	382	87

## 아. 이주여성 권익보호 및 복지증진

가정폭력·성폭력·성매매 피해로 인하여 정상적인 가정생활 및 사회생활이 어렵거나 기타 긴급한 보호를 필요로 하는 이주여성 및 동반아동을 보호하고 의료·법률·출국 등을 지원하기 위해 쉼터를 2개소 운영하고 있다. 이들 중 정착을 원하는 이주여성에 대한 주거를 지원하고 자립을 유도하기 위해 공동생활가정을 1개소 설치운영하고 있으며 2010년부터 자활지원센터인 ‘서울이주여성디딤터’를 건립 운영하고 있다.

## 자. 위기 십대여성 역량강화 지원(늘푸른여성지원센터 운영)

서울시 늘푸른여성지원센터(이하 늘푸른)는 여성인권을 침해하는 성매매를 방지하고, 성매매에 노출된 여성이 위기상황에서 벗어나 건강한 사회적 주체로서 자리매김할 수 있도록 사회적 지원체계를 마련하고 있다. 성인지적 관점(gender cognitive perspective)에 기반하여 성매매를 사전에 예방하고, 성매매에 노출된 여성을 위한 조기개입 및 실질적인 지원을 위하여 통합지원시스템을 구축하였다. 또한 민·관·학 파트너십을 구축하고 기관 간 네트워크를 통해 사업의 효율성과 유연성, 사회적 자원 활용의 극대화를 추구하고 있다.

2011년 늘푸른에서는 십대여성 뿐 아니라 성매매 피해 여성의 안전과 역량강화를 위한 사업을 진행하였으며 기관별 전문성 향상 및 네트워크 강화를 위해 사업의 대상을 확대해 나가는 반면 그동안 추진된 사업의 내용을 다져나가는 데 주력했다.사업 전반의 질적 향상을 위해 세부 프로그램을 보완하였고, 보호시설에서 제공되고 있는 프로그램에 성평등 관점이 적극 반영될 수 있도록 실무자 교육, 모니터링 사업을 강화하였다. 이외에도 조사연구사업, 정보구축사업, 자료발간 등의 온·오프라인 사업을 통해 성매매 피해 여성에 대한 사회적 관심을 촉구하고 서울시 성인지적 관점의 여성정책을 홍보하는데 기여하였다.

현재 늘푸른 사업은 가출 및 성매매 피해 십대여성 관련사업, 관련기관 및

관계자를 위한 사업, 대외 교류사업 및 네트워크사업으로 나눌 수 있다.

1) 십대여성역량강화 지원

가) 거리상담 ‘브릿지프로젝트(Bridge Project)’

늘푸른 ‘브릿지프로젝트(Bridge Project)’는 거리상담 전문가들이 거리로 직접 나가 도움을 필요로 하는 위기십대여성들에게 상담, 교육, 정보제공, 귀가 및 보호시설 연계 등을 제공하는 현장서비스(Outreach service)이다. 본 사업은 2001년부터 청소년 밀집지역인 여의도 공원과 동대문 의류 타운을 중심으로 시작하여 2011년에는 동절기 거리상담으로 신촌공원, 신림에서 진행하였다. 가출 및 성매매에 대한 개입과 상담에 초점을 두고 가출 및 성매매 예방교육, 십대성 소수자상담을 실시하여 성인지적 관점의 특성화된 거리상담으로 자리매김 하였다. 2011년 동절기 거리상담에는 3,258명이 참여하였으며, 동절기에 실시하여 위기 십대여성에게 지속적인 서비스 제공이 가능하였다.



<거리 상담에서 만나는 십대>

<표 2-67>

거리상담 ‘브릿지프로젝트(Bridge Project)’ 내용

분야	주요 내용	수행 기관
가출 및 성매매, 성폭력 예방	가출 및 성매매·성폭력 예방 교육, 상담 및 먹을거리 등 긴급지원 서비스 제공, 귀가 및 보호시설 연계, 가출 실태조사 참여	좋은 세상을 만드는 사람들
십대여성 성소수자 상담	가출예방 및 섹슈얼리티 교육, 십대여성 성소수자에 대한 상담 및 정보제공, 먹을거리 제공, 귀가 및 보호시설 연계, 가출 실태조사 참여	한국성적소수자 문화인권센터

## 나) 성교육장 운영

십대 청소년이 성적 주체자로서 건강하고 긍정적인 자아상을 확립할 수 있도록 하기 위해 늘푸른 성교육장에서는 ‘의사소통으로서의 성’을 주제로 하는 기본 프로그램과 응용프로그램을 방문대상의 특성에 맞게 진행하고 있다. 늘푸른 성교육장에서는 청소년뿐 아니라 성인 여성을 대상으로 프로그램을 진행하고 있으며, 관련자(쉼터 실무자, 연구자)에게 양성 평등적 성교육 프로그램을 제시하거나 성교육 프로그램 진행자로서의 태도를 점검하는 실습장으로 활용되고 있다.

또한 ‘성매매 예방 찾아가는 이벤트 성교육’은 거리로 직접 찾아가 성매매 예방 성교육을 진행하였다. 성매매 예방, 성평등, 성폭력 예방 등 다양한 콘텐츠로 접근성과 효과성 높은 교육을 실시하였으며(참여자 2,640명, 만족도 97점), 2011년 한 해 동안 늘푸른 성교육장을 방문하고 성매매 예방 및 재유입 방지 성교육에 참여한 인원은 총 419명이다.



<늘푸른 성교육장 내부>



<성매매 예방 찾아가는 이벤트 성교육>



## 2) 관련기관 전문성 향상 및 정보제공

### 가) 늘푸른 아카데미

‘늘푸른 아카데미’는 워크숍 및 전문 강좌, 사례회의 등을 통해 실무자들에게 전문지식 및 프로그램 습득의 기회를 제공할 뿐만 아니라 관계자들이 관련정보와 노하우를 공유할 수 있는 장을 마련함으로써 궁극적으로 거리, 학교, 가정, 보호시설에 있는 십대여성 및 성매매피해여성에게 다양하고 전문적인 서비스를 제공하고 있다. 또한, 성매매 예방 및 성문화 개선을 위해 십대여성, 대학생, 일반 시민 등을 대상으로 성인지력을 향상시키기 위한 교육을 실시하고 있다.

2011년도에는 가출, 성매매 위기 십대여성 ‘자립개발’ 모델 포럼을 실시하였으며, 서울시 성매매피해여성지원협의회와 함께 ‘성매매관련기관 창의워크숍’을 개최하였다. 또한, ‘십대여성 거리상담활동가 교육’을 개최하여 십대여성을 위한 성인지적 거리상담활동에 대한 전문성 향상에 기여하였다.



<늘푸른 아카데미>

<표 2-68>

2011년도 늘푸른 아카데미 및 포럼

구 분	일 시	내 용
포럼	2월 10일	가출, 성매매 위기 십대여성 ‘자립개발’ 모델 포럼
아카데미	6월 ~ 8월	‘e-여성행복지킴이’ 모니터링 교육
	6월 13 ~ 14일	서울시 성매매 관련기관 창의워크숍
	8월 16 ~ 17일	십대여성 거리상담활동가 교육

## 나) 정보제공 서비스

정보제공 서비스는 실무자들에게 십대여성에 대한 정보와 지식을 제공하고 양성평등 프로그램을 보급·확산하고자 추진되고 있다. 이를 위해 관련 정보에 대한 인프라를 구축하고, 늘푸른 자료실 운영(이동도서 서비스), 조사연구 등을 하고 있다.

### 차. 위기 십대여성 자립학교 · 자립훈련매장 운영

#### 1) 가출·성매매 위기 십대여성 자립학교 운영

가출·성매매 피해 십대여성 단기형 자립학교 ‘서울시 늘푸른 자립학교 I(마포)’는 2009년 9월 29일에 서울시 늘푸른여성지원센터 지하 1층에 설치되었다. 또한, 지난 2010년 7월 15일에는 서울시 북부지역에 ‘늘푸른 자립학교 II(노원)’를 추가 설치하였다.

자립학교에서는 기초학습과 검정고시 학력취득, 생활상의 경제교육, 인턴십 과정을 통해 십대여성들이 실질적인 자립을 도모할 수 있도록 지원한다. 뿐만 아니라 성매매에 대한 가치관을 정립시키고 자기 몸의 소중함에 대해서도 일깨우고 있다. 또한, 기존 학제에서 벗어나 6개월 과정 운영과 수시입학 제도를 마련해 십대여성들이 학교에 흥미를 갖고 다닐 수 있도록 기획하였다. 십대여성들은 학교에 입학하게 되면 자신의 목표를 설정, 맞춤형 자립지원 서비스를 제공받게 되며 이를 통해 추후 취업 활동도 할 수 있다. 졸업 후에도 사후관리를 통하여 성매매 재유입을 방지하여 자립의 기틀을 마련해 줄 예정이다.



<서울시 늘푸른 자립학교 마포, 노원>



## 2) 가출·성매매 위기 십대여성 자립훈련매장 운영

가출·성매매 위기 십대여성 자립훈련매장은 위기를 겪고 있는 십대여성들에게 자립학교 수료 이후 실질적인 취업을 도모하는 곳이다. ‘자립훈련 매장’인 ‘조잘조잘 DIY 분식점&카페’는 2010년 9월 29일, 늘푸른 외부 1층에 지자체 최초로 개소되었다. 자립훈련 매장은 기술습득, 자립훈련을 통해 위기 십대여성의 실질적인 자립을 지원하는 공간이다. 자립훈련 매장은 자립학교를 졸업한 학생들을 우선적으로 선정하며 자립학교 졸업 후 자립훈련 매장을 통해 취업까지 가능한 시스템을 구축하였다는 데에 의미가 매우 크다. 또한 인턴십 프로젝트를 특화하여 보다 많은 십대여성들에게 경제교육, 취업훈련의 기회를 제공하고 있다.



<2011 십대여성 자립지원사업>

## 제5절 여성권의 향상을 위한 국제협력 활동

### 1. 제55차 UN CSW Parallel Event 「도시거주권- 안전한 도시운동의 정의와 방향」

서울시는 ‘여성이 행복한 도시 프로젝트’를 지방정부 단위의 모범적인 성주류화정책으로서 세계 각 도시에 전파하기 위하여 지속적으로 노력하고 있다. 이에 따라 UN 여성지위위원회를 지난 2008년부터 참가하였고 금년에는 ‘도시거주권 리-안전한 도시’를 주제로 유엔 Habitat(인간정주위원회)와 병행행사를 개최하였

다.

특히 ‘서울시 여성과 아동이 폭력으로부터 안전한 도시’를 주제로 한 발표에서 서울시 여성행복프로젝트의 일환으로 추진된 여행 주차장, 여행 콜택시, 여성 친화적 뉴타운 건설 등 서울시 민선 4기 안전한 서울의 성과와 여성/아동폭력피해 보호시설, 안전지도와 안전마을 조성 등 민선 5기 신규사업을 소개함으로써 대한민국 수도로서 서울이 주도하여 국내 지방정부 정책을 국제사회에 홍보하는 기회를 마련하고 국제네트워크를 구축할 수 있는 기회를 가질 수 있었다.

2011년 1월 UN Women 창설 이후 열리는 제55차 회의는 ‘여성, 여아의 교육, 훈련, 과학기술에 대한 접근과 참여, 완전고용과 양질의 노동에 대한 동등한 접근’을 의제로 설정하고 여성·여아의 교육과 과학기술 접근을 위한 전략과 정보통신기술을 이용한 여성의 정치지원 등의 주제로 새로운 전략을 모색하고 전세계의 합의를 만들어나가기 위해 3월1일부터 12일까지 유엔본부에서 열렸다.

여성행복프로젝트는 2008년 2월 제52차 유엔 여성지위위원회에 처음으로 소개되었으며, ‘해외 도시에 전파하고 공유할만한 가치가 있는 정책’으로 평가받아 세계 각국의 관심이 높아짐에 따라 매해 유엔여성지위위원회에 참가하여 발표하고 있다.

## 가. 행사개요

○ 일 시 : 2011. 2. 24. 8:00 ~ 10:00

○ 장 소 : UN Church Center

○ 참 석 자 : 총 50명

- UN HABITAT 등 국제기구 전문가, 각국 정부대표단, 국제 NGO 관계자 등

○ 주 제

- 도시에 살 권리에 대한 재-이미지화:안전한 도시운동의 정의 및 향후 방향  
(Re-imagining the Right to the City, What is the Safer Cities Movement and Where are We Going?)

○ 주 최 : 서울시여성가족재단, UN Habitat, 후아료위원회

○ 주요 프로그램

시 간	세 부 내 용
08:00-08:20	개회 및 참석자 소개 Erica Reade, 좌장, 후아료 위원회 뉴욕본부 선임활동가
08:20-09:35	국가별 사례발표 (소속기관) 1. 캐나다 사례 (Women in Cities International) 2. 필리핀 사례 (DAMPA) 3. 과테말라 사례 (Fundacion) 4. 자마이카 사례 (CDRC and GROOTS) 5. 한국(서울) 사례 (SFWF)
09:35-10:00	패널토의 - 후아료 위원회, 패널 발제자 전원

## 나. 발표내용

○ 주 제 : 여성과 아동의 폭력예방을 위한 안전한 서울 만들기

○ 주요내용

- 서울시 여성·아동 성폭력 및 안전 문제
- 여행프로젝트의 안전한 서울(2007-2010) 주요 사업 및 성과
- 여성 행복 민선 5기 신규사업과 향후 과제들

<p>▶ 서울의 안전 문제 (Safety Issues in Seoul)</p> <ul style="list-style-type: none"> <li>- 서울의 안전 문제 : 증가하는 여성 성폭력, 성폭력 피해자 연령 낮아짐 등</li> </ul> <p>▶ 민선 4기 여성행복 사업 (2007-2010 Safe Seoul Project)</p> <ul style="list-style-type: none"> <li>- 주요 안전사업 : 여성 친화적 뉴타운 건설, 여행 콜택시, 여행 주차장 운영, 인증사업</li> <li>- 주요 성과 : 공간의 여성친화적 개념 도입, 여행 콜택시에 대한 시민 반응, 인증사업을 통한 지속적인 서비스 유지 및 관리 등</li> </ul> <p>▶ 민선 5기 추진계획 (Plans for 2011 - )</p> <ul style="list-style-type: none"> <li>- 여성/아동 안전마을 조성(안전지도 제작)</li> <li>- 여성안전사고 예방 및 지원</li> <li>- 여성/아동폭력 예방 및 지원</li> </ul> <p>▶ 향후 과제 (Challenges to build safer Seoul)</p> <ul style="list-style-type: none"> <li>- 민선 5기 추진계획의 확대와 성폭력 인식 개선을 위한 노력</li> </ul>
--

## 다. 토론의견

- 여성 행복 프로젝트의 안전한 도시 사업은 다른 도시에 보급되어야 하는 우수한 사업들을 포괄하고 있음.
  - 여성행복프로젝트는 이미 여러 차례 발표되어 대도시 여성정책으로서 매우 선도적이고 우수한 사례임이 알려져 있으며, 특히 주차장 사업과 콜택시 사업 등은 선진국 뿐만 아니라 개발도상국의 대도시에서는 여성 폭력을 예방하는 차원에서 시도해 볼만한 가치가 있다고 보고, 이런 네트워크를 통해서 사업의 성과와 문제등에 대한 지속적인 공유가 필요함. (후아료위원회 대표)
  - 오늘 세미나에서 다른 나라 사례는 민간단체의 협력을 통한 안전 도시 만들기 사업으로 사업 지역이 소규모의 시범 사업으로 진행되거나, 예산문제로 인해 유지가 되지 못하는 등 사업의 지속성 및 정착화에 있어서 여러 가지 어려움을 내포하고 있음. 그러나 유일하게 서울은 지방 정부 사업으로 정부조직들을 활용하여 사업지속의 안정성과 확산에 유리한 점이 많음. 현장밀착형 정책으로 인해 여성들이 피부로 느낄 수 있는 정책을 펼친다는 점도 인상적임.

### 2011 55<sup>th</sup> UN CSW 회의 개요

- 기간 : 2011. 2. 22 ~ 3. 4
- 장소 : United Nations headquarters in New York
- 참석 : 여성정책가, 국제기구 전문가 및 관련 학계 전문가 약50명
- 주제 : 여성, 여아의 과학기술에 대한 접근과 참여

#### ※ UN 여성지위위원회(Commission on the Status of Women)

- 설 치 : 1946년 (유엔경제사회이사회 산하 기능위원회 중 하나)
- 구 성 : 경제사회이사회에서 선출되는 임기 4년의 45개 회원국
- 기 능 : 여성지위향상 및 남녀평등의 사회화를 위한 정책을 수립하고, 유엔 산하기관들의 여성관련 사업 총괄 조정

## 라. 개최성과

제 55차 UN CSW 행사 참가 및 병행 행사 개최의 가장 큰 성과는 세계 여성들에게 대도시 서울의 안전 문제와 여성의 안전을 위해 서울시가 어떠한 노력을 하는지, 사업 성과와 파급효과 등 서울시 여성정책에 대한 공유를 통해 안전한 도시, 여성이 행복한 도시로서의 서울의 이미지를 강화하고 여성 친화도시로 굳건히 자리 매김 했다는 것이다.

또한 2009년 개최한 제 2회 메트로폴리스 여성네트워크 포럼에서 채택된 여성 친화도시 건설을 위한 합의문인 ‘서울 선언문’과 ‘2005-2009 서울시 성인지지표영문 핸드북’, ‘서울시 성별분리통계집’을 배포하여 서울의 여성정책에 대한 서울시의 의지와 성과가 반영된 성인지 통계결과를 세계 주요여성지도자들과 공유함으로써 세계 선진 여성친화도시로의 기틀을 마련하였다.

## 2. 제1회 메트로폴리스 아시아여성네트워크 포럼

서울시는 2008년부터 세계 대도시 연합인 ‘메트로폴리스’의 여성 분과인 메트로폴리스여성네트워크의 서울 지역 안테나 역할을 수행하고 있다. 그 일환으로 2009년 10월 매 2년마다 개최되는 메트로폴리스여성네트워크의 공식 회의인 ‘제 2회 메트로폴리스 여성네트워크 포럼-여성친화도시의 비전과 도전과제’를 개최하였다. 2009년 포럼에서 서울시는 아시아 도시 대표자들과 ‘아시아여성라운드테이블’을 개최하고 ‘아시안 다이아로그’의 발족을 약속하였다.

이에 서울시는 2011년 9월 27일 ‘제 1회 메트로폴리스 아시아여성네트워크 포럼’을 개최하게 되었다. 아시아 도시 대표 정책가, 국제기구 전문가, 학자, NGO 활동가 등 360여명이 참가한 제 1회 메트로폴리스 아시아여성네트워크 포럼은 ‘아시아 여성: 변화의 주역’이라는 주제로 아시아 도시가 직면한 경제 위기, 재난, 도시 안전 및 여성 임파워먼트 등 다양한 이슈를 논의하는 자리를 마련하였다.

제 1회 메트로폴리스 아시아여성네트워크 포럼의 개최로 서울시는 아시아 지역에서 여성 정책을 선도하는 도시로 자리 매김하고, 메트로폴리스여성네트워크 지역 안테나의 역할을 강화할 수 있는 기회를 마련하였다.

## 가. 행사개요

- 일 시 : 2011. 9. 26~28 (26일:특별세션)
- 장 소 : 서울여성플라자 1층 국제회의장
- 참 석 자 : 총 380여명
  - 아시아 도시 대표, 국제기구 전문가, 학자, 국내외 NGO 관계자 등
- 주 제 : 아시아 여성: 변화의 주역  
(Women in Asian Cities: Crisis, Agency and Change )
- 주 최 : 서울특별시
- 주 관 : 서울시여성가족재단
- 후 원 : 메트로폴리스 여성네트워크
- 주요 프로그램

일 자	시 간	프 로 그 램	
09.27 (화)	08:00~09:40	등록	
	09:40~10:00	식전 행사(공연)	
	10:00~10:30	[개회식] - 개회사 : 서울특별시장 - 축 사 : 미첼 바첼렛, UN WOMEN(영상 메시지)	
	10:30~10:50	기조연설 레베카 그린스팬, UN 사무차장, UNDP 부총재	
	10:50~12:30	Session 1 : 여성 경제력 향상과 균형 발전	주제 연설 : “경제학, 권리와 젠더” Marilyn Waring, 오클랜드 대학(AUT) 공공정책 교수
			좌장 : 루이 로잘레스, 유엔인간권주위원회 아시아 태평양 지역 사무소
			발표1. “성평등, 포괄적 노동 시장과 균형 발전” Sachiko Yamamoto, 국제노동기구 아태지역 국장
발표2. “아시아 태평양 지역 여성의 경제 역량 강화와 포괄적 발전” Anna Coates, 아태경제사회위원회 성평등국 국장			
		발표3. “한국의 경제위기와 여성경제역량강화 정책” Hyun Kyung Park, 서울시여성가족재단 대표이사	
		질의응답	

12:30~14:00	오찬	
14:00~15:40	Session 2 : 여성이 안전한 도시 디자인	좌장 : 김은미 , 이화여자대학교 국제대학원장
		발표1. “여성을 위한, 여성에 의한 안전한 도시 건설 : 시티넷 사례” Mary Jane C. Ortega, 시티넷 사무총장
		발표2. “여성 행복프로젝트와 안전한 도시 구현” Tae Kyoon Kim, 서울시 여성가족정책담당
		발표3. “델리시, 공공장소에서의 여성 안전과 도전 과제” Kiran Walia, 델리시 여성아동개발국 장관
		발표4. “아시아 자연재해 성인지적 위기 경감 전략” Madhavi M. Ariyabandu, 유엔사해예방전략 이태지역 프로그램 담당
		질의응답
15:40~16:20	휴식(다도)	
16:20~17:20	Plenary : 아시아 도시 여성의 연대	좌장: 장필화, 이화여자대학교 아시아여성학센터장
		패널: Sylviana Murni, 인도네시아 자카르타 사무차관보 Linda P. Gonzalez, 필리핀 리가오시 시장 Jung Ja Kim, 서울시여성가족재단 이사장 Nakagawa Tomoko, 일본 다카라즈카시 시장 Arwa Balker, 메트로폴리스 여성네트워크 임만 지역 안테나 Jila Sajadi, 메트로폴리스 여성네트워크 마샤드 지역 안테나 Vandana H. Chavan, 메트로폴리스 여성네트워크 푸네 지역 안테나
17:20~17:30	폐회	

## 나. 주요내용

### ○ 세션 1

- 주제 : 여성 경제력 향상과 균형 발전

(Women's Economic Empowerment for Inclusive and Balanced Growth)

여성 경제력 향상과 균형 발전 세션에서는 여성들의 지속 가능하고 공평하며 포괄적인 균형 발전을 이루고자 경제, 사회 그리고 환경의 효율적 정책이 뒷받침 된 새로운 패턴을 만드는 것이 필요하다는 전제아래, 여성의 경제력 확보의 중요성을 논의하였다. 글로벌 경제 위기로 여성의 빈곤화가 심화되고 고용 불안정 및 실업 증대로 아시아 여성의 경제적 상황이 악화되고 삶의 질이 저하되고 있다는 것을 인식하고, 각국의 여성들의 경제역량 강화를 위한 노력들과 현실 태를 살펴보았다. 또한 노동시장이 좀 더 포괄적이고 균형적인 발전을 위한 조건 및 현실 가능한 방안에 대해서 참가자들이 자국의 사례위주로 논의 하는 시간을 가졌다.

## ○ 세션 2

- 주제 : 여성이 안전한 도시 디자인

(Building a Safe City for Women)

본 세션에서는 여성에게 안전하고 쾌적한 환경을 제공하는 도시를 만들기 위한 각국의 사례를 살펴보고, 긍정적인 결과와 더불어 제한점을 논의 하였다. 또한 여성에게 안전한 도시 만들기를 뛰어넘어, 여성이 행복할 수 있는 도시를 만들기 위해서 어떠한 노력을 하고 있는 가를 살펴보고 자연재해가 성 중립적이지 않으며, 성 기반 불평등과 취약성으로 인해 여성들의 차별적으로 영향을 미침을 인지하고 자연재해와 도시 안전에 대한 성인지적 분석 및 위기대응 체계를 구축 하도록 촉구하였다.

## ○ 총회

- 주제 : 아시아 도시 여성의 연대

(Promoting an Asian Gender Network)

아시아 도시 여성의 연대를 주제로 진행된 총회에서는 각국의 도시의 전반적인 여성의 노동, 경제, 문화, 산업 등을 살펴보고 이를 도시로 국한하는 것이 아니라, 도시를 초월한 연대를 맺고, 활성화하기 위한 방안을 찾기위한 논의를 진행하였다. 또한 여성의 경제력 증진 및 안전을 위한 아시아 도시 연대 증진 방안을 공유하고 세계화에 발맞추어 아시아 젠더 네트워크를 구축하여 선진사례를 공유하는 등의 활동을 위한 장을 만들기 위해 필요한 사항이나 여성들의 실천 활동 확산 방안을 공유하였다.

## 다. 개최성과

제 1회 메트로폴리스 아시아여성네트워크 포럼 개최의 가장 큰 성과는 서울시가 주축이 되어 아시아 여성네트워크를 형성, 확대 하였다는 것이다. 본 포럼에서는 아시아 25개 도시 380여명이 참가하여 동아시아, 동남아시아, 서남아시아, 중동 등 아시아 전 지역을 아우르는 지역 네트워크를 확대하였다. 또한 도시 시장을 비롯한 도시의 여성정책 대표자, 학계 전문가, 국제기구 전문가와의 파트너십을 구축하여 네트워크의 질적 제고에 기여하였다는 점 또한 성과라고 할 수 있다.



## 제1회 메트로폴리스 아시아 여성네트워크 포럼 보고문

### 아시아 여성 : 변화의 주역

서울 2011. 9. 26 ~ 28

제1회 아시아 여성네트워크 포럼에 참가한 도시 대표와 행정가들은 여성들에게 고통을 초래하는 경제위기와 자연재해에 대처하기 위해 아래와 같이 젠더 거버넌스 실천 방안을 모색하기로 협의하였다.

1. 포럼은 ‘시민 모두가 살기 좋은 사회를 만들기 위해 여성이 동등하게 참여할 것을 강조한’ 2007년 브뤼셀 선언을 재확인한다.
2. 포럼은 2009년 서울 선언문에서 제안한 ‘여성친화도시’가 모든 시민에게 혜택을 주는 지속가능한 균형발전을 이루는데 핵심적인 사안임을 다시 확인한다.
3. 포럼은 여성에게 투자하는 것이 생산성과 효율성을 제고하고 지속가능한 성장을 이룰 수 있는 것임에도 불구하고 글로벌 경제위기로 인해 여성의 잠재력을 사장시키고 있는 것에 주목한다. 또한 지구 온난화와 자연 재해에 대한 위기관리에 성 차별적 요소가 있음을 주목한다.
4. 포럼은 아시아 여성네트워크가 서로의 정책 사례와 경험을 공유하여 거버넌스 협력을 이루는데 기여함을 인정한다. 향후 정기적인 회의를 개최하여 도시 발전과 관련된 현안 이슈를 다룰 것을 제안한다.
5. 포럼은 경제위기, 자연재해를 극복하기 위한 성인지적 방안을 다음과 같이 제시한다.  
첫째, 우리는 다수의 도시 여성들이 경제 불안과 물가상승으로 인해 경제적으로 취약한 상태에 있음을 인식한다.  
둘째, 우리는 글로벌 경제위기가 기후변화로 인한 자연재해와 전례 없는 심각한 핵 위험으로 인해 고통을 가중시키고 있음을 인식한다.  
셋째, 우리는 경제위기와 자연재해가 여성에게 더 심각하게 영향을 미치는 상황들을 규명하고 이에 따른 성인지적 대책 마련이 필요함을 인식한다.  
넷째, 우리는 도시 거버넌스 전략을 세울 때 실업, 식량위기, 홍수, 지진 등의 상황을 여성의 관점에서 분석하고, 이에 기초하여 여성친화적인 위기 대책을 모색한다.  
다섯째, 우리는 여성들을 위한 좋은 일자리를 적극적으로 창출한다. 일자리 창출은 여성들 스스로 주도할 수 있으며 도시의 다양한 관계자들이 효율적으로 실행할 수 있는 방식으로 한다.  
여섯째, 우리는 경제적 빈곤이나 자연재해의 위험이 여성에 대한 폭력을 심화시킴으로 안전한 도시의 개념에 경제위기와 자연재해로부터의 안전을 포함시킨다.

### 3. 서울시여성정책 메트로폴리스 어워드 특별상 수상

서울시는 2010년 6월 UN의 최고 권위를 자랑하는 UN 공공행정상을 수상한 데 이어, 2011년 11월 메트로폴리스(Metropolis-세계대도시 연합)로부터 메트로폴리스 특별상을 수상하게 되었다. 메트로폴리스는 특별상 선정이유로 “서울시의 대표 여성 정책인 ‘여성이 행복한 도시프로젝트’가 도시의 삶의 질 향상에 크게 기여 하고 우수한 정책으로 세계 도시에 널리 전파할 필요가 있다”고 밝혔다.

메트로폴리스 상은 전세계 117개 대도시가 회원으로 있는 국제기구 메트로폴리스(1985년 설립)이 3년마다 개최하는 총회에서 수여하는 상으로, 도시민의 삶의 질 향상에 크게 기여한 도시 정책이나 프로젝트 등을 선정해 시상한다. 2011년 10차 총회에서는 세계 27개 도시에서 38개 프로젝트를 제출하였고, 서울시의 여성친화적 정책이 특별상 수상자로 선정되었다.

2011년 11월 23일(수)~26일(토) 브라질 포르토 알레그레(Porte Alegre)에서 개최된 제 10차 메트로폴리스 총회에는 서울시여성가족재단 박현경 대표가 서울시 대표로 참가하여 특별상을 수상하였다. 또한 박현경 서울시여성가족재단 대표는 11월 23일(수) 개최된 ‘메트로폴리스 여성네트워크의 날’ 기조연설을 맡아 ‘여성네트워크 포럼의 성과와 과제’라는 주제로 서울시의 여성친화적 정책을 각국 참가자들에게 소개하였다.

#### 가. 행사개요

- 일 시 : 2011. 11. 25.(금) 18:00 ~ 22:00
- 장 소 : 브라질 포르토 알레그레 레오폴디나 주비닐 어소시에이션
- 참 석 자 : 메트로폴리스 상 수상자, 축하연설자, UN 대표부 관계자, 각국 정책 입안자, 전문가, 국제기구 관계자 등
- 내 용 : 시상식 개최, 기조연설, 시상
  - 시 상 : 여성행복프로젝트 (특별상)

**< 2011 메트로폴리스 상 개요 >**

- ◆ 주 관 : METROPOLIS(메트로폴리스)
- ◆ 수상분야 : 대중의 삶의 질 향상에 기여한 도시발전, 환경, 주택, 대중교통, 안전, 경제, 사회 및 문화적 발전 분야에 대해 시상
- ◆ 시상주기 : 3년마다 총회 개최시 수여
- ◆ 수상특전 : 1년간 메트로폴리스 연회비(12,546유로, ' 10년 기준) 면제 및 메트로폴리스 홈페이지, 간행물 등에 소개, 트로피 증정

**나. 메트로폴리스 여성네트워크의 날**

- 일 시 : 2011. 11. 23(수)
- 장 소 : 브라질 포르토 알레그레 상라파엘 호텔
- 참 석 자 : 총 100여명
  - 메트로폴리스 여성네트워크 지역 안테나, 각국 여성정책 담당자, 전문가, 학자 등
- 주요내용 : 기조연설 및 '경제위기와 서울시 여성고용정책' 발표
- 프로그램

프로그램	
의장: Metropolis Women International Network 코디네이터, 몬트리올	
10:00 - 10:30	개회식
축사 1	Regina Becker, Porto Alegre 주 대표, 브라질
축사 2	Rita Rachele Dandavino, Metropolis Women International Network 코디네이터, 몬트리올
축사 3	Marta Suplicy, 상원의원, 브라질
10:30 - 11:30	기조 연설
기조연사 1	Hyun Kyung Park, 서울여성가족재단 대표이사
기조연사 2	Michelle Bachelet(TBC) UN Women 수장
11:30 - 11:40	휴 식
11:40 - 12:50	세션1 여성친화도시 접근에 대한 이행
좌장	Marta Suplicy, 상원의원, 브라질, 전)Sao Paulo 시장

연사 1 (개요)	Anna Hidalgo, 파리시 부시장, 프랑스
연사 2	Mashhad 대표, 이란
연사 3	Ingeborg Junger-Reyer, 베를린 시장, 도시 개발부 상원의원, 독일
연사 4	Monica Ricourt, 교통부 이사회 운영위원, 몬트리올
12:50 - 14:00	점심
14:00 - 15:10	세션 2 변화하는 도시에서 여성의 역할
좌장	Samaké Hawa Diakité, 바마코 시의회의원, 말리
연사 1(개요)	Cecilia Pérez Jara, 산티에고 시장, 칠레
연사 2	Hyun Kyung Park, 서울여성가족재단 대표이사
연사 3	Konjit Debela, Addis Ababa 중소기업 기업 개발부 부회장
연사 4	Azza Sirry, 도시계획, 주거와 건물 연구센터 교수, 카이로
15:10 - 15:25	휴식
15:25 - 16:35	세션 3 차세대 여성들의 목소리
좌장	Sandrine Salerno, 제네바 시장, 스위스
연사 1(개요)	Maite Fandos, 삶의 질, 평등과 스포츠부 부시장, 바르셀로나, 스페인
연사 2	Amman시 당국 대표
연사 3	Tereza Borba, Huairou 위원회 대표
16:40 - 16:55	폐회
연사	UN Habitat 대표
주빈	Jean-Paul Huchon, 메트로폴리스 대표
조사위원	Rita Rachele Dandavino, Metropolis Women International Network 코디네이터, 몬트리올
16:55 - 17:00	휴식
17:00 - 18:00	메트로폴리스 여성 국제 네트워크 회의
의장	Rita Rachele Dandavino, Metropolis Women International Network 코디네이터, 몬트리올

#### 다. 개최성과

- 메트로폴리스 총회 참석을 통한 서울시 국제협력 여성네트워크 확대 및 메트로폴리스 상 수상을 통한 서울시 여성정책 국제 도시 전파

# 제3장 2011년도 보육 · 아동정책 추진 실적

## 제1절 보육정책

우리나라의 보육사업은 1991년 영유아보육법이 제정된 이래 수많은 변천과정을 거쳐 현재에 이르렀다. 그 중에서도 최근의 두드러진 변화는 그동안의 저소득층 자녀에 대한 선별적 보육에서 탈피하여 보육을 필요로 하는 모든 아동에게 보호자와 국가가 함께 책임을 지고 보육서비스를 제공하는 보편적 보육으로의 방향전환이라고 할 수 있다. 그 배경으로는 여성의 사회경제활동 증가, 출산율의 급격한 감소, 인구의 고령화, 가족 내 자녀양육 기능약화 등 영유아를 둘러싼 급변하는 보육환경을 들 수 있다.

그동안 보육전담부처는 수차례에 걸친 영유아보육법 개정, 관계 중앙부처의 신설 및 통폐합으로 변경되어 왔다. 영유아 보육업무는 종래 전담부처인 보건복지부에서 2004년 6월 여성부(2005년 6월 여성가족부로 개편)로 이관되었다가, 2008년 2월 다시 보건복지가족부로 환원되었다. 이는 중앙부처의 빈번한 조직개편의 영향이기도 하지만, 또 한편으로는 전통적 가족구조와 역할이 급속히 변해가는 가운데, 최근의 저출산 현상에 대한 사회적 위기감의 확산으로 영유아 보육업무가 전국가적인 중요정책과제로 부각됨에 따른 것으로 볼 수 있다.

따라서 우리시에서도 변화하는 보육환경에 능동적으로 대처하고, 시민들의 다양한 보육수요를 충족하기 위해 「중장기('11~'15) 보육발전계획」을 수립하여 보육서비스 수준향상을 위해 전 행정력을 경주하고 있다.

## 제2절 「서울형 어린이집」 정책 추진

### 1. 추진배경

서울시에서는 국공립과 민간어린이집 간 서비스격차를 해소하여 전반적인 보육서비스 수준을 끌어 올리고자 2008년 12월 서울형 어린이집 운영계획을 마련하였다. 서울형어린이집 정책은 일정한 기준과 조건을 갖춘 어린이집을 서울형 어린이집으로 공인하고 공인된 민간어린이집은 국공립에 준하는 지원과 관리감독을 통하여 서비스 수준을 높이고 보육료는 낮추어 학부모의 보육부담을 덜고자 마련한 정책이다. 2008년 5월부터 어린이집 원장·보육교사 및 이용 학부모 등을 비롯하여 보육관련 단체임원·전문가 및 공무원들의 폭넓은 의견을 수렴하여 마련하였으나 2008년 10월 15일 정책발표와 10월 20일 시민공청회를 거치는 동안 정책취지를 잘못 이해한 일부 민간어린이집 원장들은 사유재산 침해라고 주장하며 반발하였다. 이후 어린이집 원장들로 구성된 서울시어린이집연합회 임원 등 이해당사자들과 수차례의 면담과 회의를 갖고 이해와 설득을 통하여 마침내 2009년부터 서울형어린이집 사업을 추진하였다.

### 2. 추진내용

서울시 전체 어린이집의 평균 정원 충족률은 88.3%('11. 12월말 기준 어린이집 6,105개소, 정원 243,440명, 현원 214,863명)로 어린이집은 부족하지 않으나 다수의 학부모들이 국공립 어린이집을 선호하여 국공립시설은 대기자가 적체되어 있는 반면 대부분의 민간시설은 정원 충원에 어려움을 겪고 있다. 서울형 어린이집은 민간시설에 대하여 국공립시설에 준하는 재정지원 및 운영기준을 적용함으로써 민간시설을 통한 공보육서비스를 제공하는 것이다.

서울형 어린이집은 정부 평가인증(6개 영역 70개 항목 평가)을 받고 서울시의 평가기준인 안심보육, 맞춤보육, 클린운영, 보육인력의 전문성 등 4개 분야 45개 항목의 평가에서 80점 이상을 획득한 어린이집을 대상으로 공인하였다.

서울형 어린이집 보육서비스 향상을 위해 실시하고 있는 자율장학, 1시설 1주치의제, 어린이집 회계관리시스템·클린카드 사용, 안심보육모니터링 운영 등은 서울시에서 최초로 도입한 것으로 보육서비스의 질 향상에 많은 성과를 거두고 있다.

<표 3-1>

서울형어린이집 공인현황(2011년 12월말 기준)

(단위 : 개소)

구 분	계	국공립	법인	민간	가정	부모협동	직장
전체시설	6,105	658	43	2,488	2,766	24	126
서울형 공인시설	2,656	580	25	1,071	951	7	22

### 3. 지원내용

서울형 어린이집으로 공인된 민간어린이집에는 국공립어린이집에 준하는 재정 지원을 하게 된다. 어린이집 원장 및 보육교사에 대하여 인건비의 30%~80%가 지원되고, 보육아동 40인 이상 시설에는 취사부 1인의 인건비를 전액 지원한다. 또한, 공인과 동시에 시설규모에 따라 400만원~1,000만원의 환경개선비를 지원하여 안전하고 쾌적한 보육 환경을 조성하고 기타운영비(시설유지비)로 평균보육료 수입의 10%를 추가 지원하며 보육교사의 업무부담 경감을 위하여 비담임 교사제를 도입 시행하고 있다.

서울형 어린이집에서는 어린이집 회계관리시스템과 클린카드를 의무적으로 사용하여야 하는데 회계관리시스템을 사용하면 회계서류가 자동 생성되는 등 어린

이집의 회계관리가 간편하고 정확해지는 장점이 있으며 서울시와 자치구에서는 지원된 예산이 목적대로 쓰여지는지를 실시간으로 확인할 수 있다. 5만원 이상 물품구입은 카드로 결제해야 하며 어린이집에서 필요치 않는 물품구입을 위해서나 유흥업소 등에서는 결제가 되지 않는다.

#### 4. 추진성과

서울형 어린이집은 국공립 수준의 급여지급으로 민간어린이집 교사들이 자긍심을 가지고 열성적으로 아동 보육에 임하여 보육의 질이 그만큼 좋아졌다는 데에 부모, 보육교사, 어린이집 원장 대부분이 동의하고 있다. 부모들은 보육료가 3세 아동은 월 54,000원, 4세 이상은 월 69,000원이 인하되어 국공립어린이집과 동일한 보육료를 납부하게 되었고, 급식위생, 보육환경과 질이 향상된 점에 대해 만족한다.

보육교사는 처우개선과 자율장학 실시로 능력개발의 기회를 갖게 되고, 원장의 경우 어린이집 환경개선비를 이용 시설 개선으로 보다 나은 서비스를 제공할 수 있어 만족하고 있다.

### 제3절 보육기반 구축 및 보육서비스 수준 향상

#### 1. 어린이집 현황

2011년 말 현재 서울시에는 총 6,105개소의 어린이집이 운영중이다. 이중 국공립어린이집이 10.8%인 658개소, 법인어린이집이 43개소, 민간어린이집은 2,488개소, 가정어린이집은 2,766개소, 직장어린이집이 126개소, 부모협동어린이집이 24개소이다.



또한, 214,863명의 아동이 어린이집을 이용하고 있다. 이중 51,294명이 국공립 어린이집을 이용하고 있으며, 112,967명이 민간개인 어린이집을, 40,664명이 가정 어린이집을 이용하고 있다.

<표 3-2>

어린이집 현황(2011년 12월말 기준)

(단위 : 개소, 명)

구 분	시 설 수		종사자	정 원	현 원	이용율(%)
계	6,105	100.0%	42,173	243,440	214,863	88.3%
국 공 립	658	10.8%	8,073	55,150	51,294	93.0%
법 인	43	0.7%	384	2,734	2,539	92.9%
민 간	2,488	40.8%	20,282	128,361	112,967	88.0%
가 정	2,766	45.3%	11,756	47,618	40,664	85.4%
부모협동	24	0.4%	152	744	617	82.9%
직 장	126	2.0%	1,526	8,833	6,782	76.8%

<표 3-3>

자치구별 어린이집 현황(2011년 12월말 기준)

(단위 : 개소)

구 분	계	국공립	법 인	민 간	가 정	부모협동	직 장
소 계	6,105	658	43	2,488	2,766	24	126
종 로	69	25	2	24	8	-	10
중 구	52	17	-	16	10	-	9
용 산	121	18	2	52	43	1	5
성 동	157	34	-	64	55	-	4
광 진	209	21	-	121	62	2	3
동대문	223	29	-	90	97	-	7
중 량	264	24	1	124	113	-	2

성 북	319	28	2	142	144	1	2
강 북	201	23	2	100	74	1	1
도 봉	303	20	1	95	184	2	1
노 원	528	30	9	90	394	1	4
은 평	319	18	1	212	86	1	1
서대문	167	24	-	78	61	-	4
마 포	202	34	-	78	81	4	5
양 천	315	30	-	112	168	1	4
강 서	382	35	4	153	187	1	2
구 로	334	33	3	116	173	5	4
금 천	202	14	1	99	86	-	2
영등포	237	23	5	108	88	-	13
동 작	205	29	3	84	85	1	3
관 약	272	35	5	121	106	1	4
서 초	163	20	-	54	72	2	15
강 남	188	37	-	72	66	-	13
송 파	369	35	1	151	175	-	7
강 동	304	22	1	132	148	-	1

## 2. 맞벌이 부부 육아문제 해결

현재 보육 현황을 볼 때 취업모 자녀 등에 대한 절대적인 보육수요는 어느 정도 충족된 상태이나, 지역 간 불균형 등으로 인한 잠재적인 보육수요가 다소 존재하고 있다. 또한, 여성의 경제사회활동 참여 증가로 맞벌이 부부가 급속도로 늘어남에 따라 다양하고 질 높은 보육서비스에 대한 수요도 증가하고 있다.

이러한 상황을 반영하여 우리시에서는 국공립어린이집 확충을 핵심관리사업으로 추진하고 있다. 우선 국공립어린이집이 없는 행정동부터 확충을 시작하여 14년까지 280개소의 국공립어린이집을 확충하여 수준 높은 서비스에 대한 요구에 부응할 수 있도록 할 계획이다.

둘째, 맞벌이 부부의 증가 및 근로시간의 다양화에 따른 영아보육 및 시간연장형 보육, 장애아보육 등 다양한 보육수요에 부합하는 맞춤형 보육서비스를 확충하고 있다. 방과 후 아동보육의 경우에는 초등학교를 중심으로 전개되고 있어, 기존 방과 후 교실의 내실화에 중점을 두고 있다.

셋째, 보육환경과 프로그램 개선, 보육교직원에 대한 교육 및 처우개선, 보육관련 제반 정보를 제공하는 보육정보센터의 운영을 활성화하여 보육서비스의 수준을 향상시키고 있다.

넷째, 보육 중인 전체아동을 대상으로 배상보험을 일괄 가입하여 어린이집에서의 사고 발생에 대한 보상시스템을 마련하고 있으며, 가정어린이집에 간호사가 직접 방문하여 영·유아의 신체계측 등을 통해 건강이상을 조기발견하고 영·유아가 올바른 생활습관을 형성할 수 있도록 지원하고 있다.

다섯째, 어린이집은 기준 보육시간이 1일 12시간(07:30~19:30)으로 보육교사를 비롯한 종사자의 업무 부담이 커서 질 좋은 보육서비스 제공에 한계가 있다. 우리시에서는 보육종사자의 업무 부담을 덜어 보육서비스 수준을 향상시키고 육아경험이 풍부한 중년 여성들의 일자리 창출을 위하여 2007년 12월에 전국에서 최초로 국공립어린이집을 대상으로 보육도우미제도를 도입하였다. 2007년 12월 국공립시설 중 보육도우미 채용을 희망하는 보육시설 367개소에서 보육도우미 1명씩을 채용하여 2008년 3월부터 시설 근무를 시작하였으며 인건비는 시와 구에서 각 50%를 부담하였다. 2009년도부터 보육아동 40명이상 서울형어린이집에 보육도우미 1명의 인건비를 전액 지원하고 있으며, 2011년 12월말 현재 1,054명이 근무하고 있다.

보육도우미 인건비 지원 사업은 2012년까지만 유지되고 2013년부터는 비담임교사 인건비 지원 사업으로 전환·통합되는데, 이는 보육자격증이 없어도 채용

될 수 있는 보육도우미를 보육자격증이 있어야만 채용될 수 있는 비담임교사로 전환하여 보육교사의 연차 또는 보수교육 등으로 보육공백이 발생할 시에 이를 메우기 위함이다. 또한 보육시설에서 가까운 친·인척 등을 보육도우미로 채용하여 보조금을 부당 수령하는 사례를 줄일 수 있을 것으로 기대된다.

### 3. 보육료 결정 및 수납

영유아보육법 제38조 등에 의하면, 시·도지사는 시·도 주민의 보육료 부담 능력과 물가 등을 고려하여 연도별 보육료 수납한도액을 산정하고, 시장·군수·구청장은 시·도지사가 정한 보육료 수납한도액 범위 내에서 보육시설의 장으로 하여금 보호자와 협의하여 수납액을 결정·신고하도록 하고 있다.

중앙정부에서 매년 정부지원시설에 대한 보육료 지원단가를 시·도지사에게 시달하여 보육료 수납기준을 제시하고 보육료 결정지침을 시달함에 따라 우리시에서는 정부지침에 의하여 정부지원시설과 영아(0~2세)에 대한 보육료는 정부지원시설 보육료 지원단가 내에서 수납한도액을 책정하고 있으며 정부 미지원시설의 3세 이상 보육료는 물가상승율 등 경제여건과 학부모 부담, 시설운영 등을 고려해 매년 초에 보육정책위원회의 심의를 거쳐 수납한도액을 책정하고 있다.

<표 3-4>

서울특별시 보육료 수납한도액(2011년)

(단위 : 원)

구 분	정부지원시설	정부 미지원시설
0세	394,000	
1세	347,000	
2세	286,000	
3세	197,000	251,000
4세 이상	177,000	246,000

※ 보육료 : 종사자인건비, 교재교구비(재료비), 급식비1회, 간식비2회, 관리운영비(난방비, 공공요금 및 제세공과금, 사무용품비 등)

#### 4. 국공립어린이집 확충

국공립어린이집은 민간어린이집에 비하여 비교적 저렴한 보육료와 양호한 보육시설 환경으로 학부모의 인기가 높으나, 보육수요에 비해 국공립어린이집이 부족하여 입소예정 아동이 장기간 대기하여야 하므로, 이러한 입소대기 불편을 해소하고 보육서비스의 공공성을 높이고자 국공립어린이집을 지속적으로 확충해 오고 있다.

'보육 수급률이 낮은 동과 저소득층 밀집지역'을 우선 설치대상 지역으로 삼아 2010년 15개소 2011년 36개소를 확충하였고, 2012년부터는 '국공립어린이집 동별 최소 2개 이상 설치'를 목표로 2012년 80개소, 2013년 100개소, 2014년 100개소 등 총 280개소를 확충할 예정이다.

건축 소재도 환경에 민감한 아동의 비염, 결막염 등 알레르기 질환과 아토피 피부염, 천식 등 환경성 질환을 예방할 수 있도록 친환경 소재를 사용하고 있다.

앞으로도, 공공청사·주민 복지시설 등에 국공립어린이집을 우선적으로 설치하고, 공동주택 단지 내 의무설치 어린이집을 무상 임대하여 국공립시설로 전환·운영하거나, 민간어린이집을 매입하는 사업을 계속 진행할 계획이다.

#### 5. 민간어린이집 지원 확대

국공립어린이집의 경우, 시설운영비의 절대적인 부분을 차지하는 인건비를 지원받아 서비스 수준이 민간보다 상대적으로 높고 또한 보육료도 낮아 입소대기자가 다수 존재하고 있다. 반면, 상대적으로 정부지원이 낮은 민간 및 가정어린이집의 경우에는 서비스 수준이 낮고 보육료가 높아 상시 정원미달 시설이 많은데, 이는 시설운영비 부족으로 연결되어 보육서비스의 질적 저하를 초래하는 악순환 구조가 지속되고 있다.

따라서 우리시의 보육정책은 보육서비스 분담률이 높은 민간 등의 어린이집과

국공립어린이집 간의 정부지원기준 및 보육료 격차를 점차 해소해 나감으로써 시설 유형별 균형을 이루어 나가는 방향으로 전개되고 있다.

### 가. 민간어린이집 서비스수준 향상비 지원

우수보육시설 등 모범적으로 운영 중인 민간보육시설에 대하여 민간어린이집은 시설당 8백만원 이내, 가정어린이집은 시설당 5백만원 이내에서 내부시설 개선과 안전시설 설치 등을 위한 환경개선사업비를 2003년도부터 지원하여 2006년까지 총 1,614개소를 지원하였다. 2007년도부터는 민간보육시설 서비스수준 향상비로 사업명을 변경하고, 시설규모에 따라 4~7백만원 이내로 지원하되 사업비의 30%는 어린이집에서 부담토록 하여 자발적인 시설 개선 노력을 유도하였다. 또한, 지원시설 선정시 우리시의 보육정책 참여도를 반영함으로써 민간어린이집의 전반적인 서비스수준 향상과 연계되도록 하였다

<표 3-5>

민간어린이집 서비스수준 향상비 지원 현황

(단위 : 개소, 백만원)

구 분	계	2008년	2009년	2010년	2011년
시설수	1,771	387	457	751	176
지원액	6,631	1,664	1,954	2,158	855

### 나. 시설운영비 및 인건비 지원

민간어린이집 중 영아·장애아반을 운영하거나 야간 및 24시간 보육서비스를 제공하는 등 특수보육을 실시하고 있는 시설에 대하여 우선적으로 운영비 및 인건비 등을 지원하고 있다.

또한 영아(0~2세)나 장애아를 보육하는 시설에 1개반당 월 15~20만원의 운영비를 지원하고 있으며, 장애아를 3명이상 보육하고 있는 민간의 장애아 통합지

정시설에 대하여는 장애아전담교사 인건비 1백만원을 지원하고 있다.

<표 3-6>

영아·장애아반 지원현황

(단위 : 백만원)

구 분	계	2007년	2008년	2009년	2010년
지원액	82,136	20,382	22,118	21,892	17,744

6. 보육교사 복리후생 증진

어린이집에 근무하는 보육교사의 낮은 보수와 장시간 근무 등 열악한 복리후생으로 인한 잦은 이직은 영유아의 정서적 불안정과 종사자의 전문성을 저해하는 요인이 되고 있다. 이에 대한 문제의식에서 보육교사의 처우개선비 지원, 대체교사 및 비담임교사 인건비 지원 등을 통하여 보육교사의 사기를 진작시켜 보육서비스의 수준을 향상시키고 있다.

어린이집은 법령 등에서 규정한 ‘아동 대비 보육교사 수’를 준수해야 하는데, 보육교사가 연차 또는 보수교육으로 인해 출근을 못 할 경우 ‘아동 대비 보육교사 수’ 조건을 충족하지 못하게 되므로 보육교사는 연차 사용이나 보수교육을 받기가 쉽지 않았다. 그러나 대체교사 및 비담임교사 인건비 지원으로 보육시설에서는 보육교사가 출근을 못 해도 대체교사를 부담없이 채용할 수 있게 되었다.

<표 3-7>

보육교직원 현황(2011년 12월말 기준)

(단위 : 명)

구 분	계	국공립	법 인	민간	가정	부모협동	직장
교직원	42,173	8,073	384	20,282	11,756	152	1,526

타 업종과 비교하여 전반적으로 보수수준이 낮은 보육교사의 처우개선을 위하여 정부지원시설 및 서울형어린이집 원장에게 월195천원, 보육교사에게 월145천원, 민간가정어린이집의 보육교사에게 월200천원, 방과후 교실 교사 월100천원을 지원하고 있다.

또한 보육교사의 출산휴가, 보수교육(5일 이상), 병가(2주 이상) 등에 대체교사 채용시 1인당 1일 3만5천원을 지원하여 보육교사들의 근무여건을 개선해 나가고 있다.

<표 3-8>

**보육교사 처우개선비 지원(2011년)**

(단위 : 백만원)

구 분	계	정부지원시설 및 서울형		민간 및 가정
		원장	보육교사	보육교사
처우개선비	24,529	4,237	13,507	6,785

또한, 2003년부터 일선 보육현장에서 일하고 있는 우수 보육교사를 선발하여 시장표창을 실시하는 등 보육교사들의 사기양양을 위해 노력하고 있다. 2011년도 시장표창 인원은 98명이다.

**7. 서울시보육정보센터 운영 활성화**

서울시에서는 보육교직원 및 일반시민에 대해 다양하고 전문화된 보육정보를 제공하고 상담과 교육을 통해 보육서비스 수준을 향상시키기 위하여 보육정보센터를 설치, 운영하고 있다. 2000년 3월 서울시 중구 서소문동 5-1에 개관한 서울시보육정보센터(<http://children.seoul.go.kr> ☎ 772-9814~8)는 현재 학교법인 숙명학원에 위탁하여 운영하고 있는데, 센터장, 보육전문요원 등 7명의 전문가가 근무하고 있다.

보육정보센터의 2011년도 주요업무 추진내용은 다음과 같다.



- 1) 보육정보센터 홈페이지 운영을 통해 보육시설안내, 육아정보, 시설운영, 보육 행정 등 각종 정보제공
- 2) 시민공개강좌, 보육프로그램 교육, 보육행정 및 회계교육, 시설장 리더십 교육, 보육교사 교육 등 다양한 교육 프로그램 제공
- 3) 보육교사 인력은행 운영 및 취업 알선
- 4) 보육현장에서 활용이 가능하고 우수한 교재교구를 전시하는 특성화된 자료전시실 운영
- 5) 부모에 대한 육아상담, 시설장에 대한 시설운영 상담, 보육교사의 취업상담 등 전문상담서비스 제공
- 6) 설문조사를 통한 다양한 보육관련 의견 청취 및 조사

서울시보육정보센터의 홈페이지에서는 서울시내 전체 보육시설의 상세한 현황 및 육아정보, 각종 보육프로그램, 시설종사자 보수교육, 보육행정, 구인구직, 전자도서관, 사이버강의실 등 각종 메뉴를 통해 알찬 정보를 제공하고 있다. 특히 보육시설종사자 보수교육은 교육신청에서 이수까지 온라인으로 관리하고 있다. 그리고 보육전문인력을 확보하기 위한 인력뱅크시스템을 구축하여 구인구직정보 및 대체보육교사 정보를 제공함으로써 보육대체인력 및 시니어보육도우미 등의 인력 활용을 극대화하고 있다.

또한, 을지로입구 지하철역 구내에 8,000여점의 장남감을 보유한 녹색장난감 도서관을 운영하여 일반가정에 무료대여하고 있으며 인형 만들기, 놀이상담을 통한 부모역할 배우기, 장난감 교환행사 등 다양한 행사를 통해 시민에게 친숙하게 다가가고 있다.

## 8. 서울시보육포털시스템 구축 · 운영

서울시에서는 보육관련 정보를 종합적으로 제공하고, 보육시설 이용신청 및 승인을 실시간으로 처리하며, 보육시설 입소순서를 온라인상에서 투명하게 관리하기 위하여 서울시 보육포털시스템을 구축하여 '09년 1월 5일부터 운영하고 있다. 주요기능으로는 보육시설 정보제공, 입소 신청에서 승인까지 One-Stop 서비스 제공, 휴일·24시간(야간)·시간제 등 맞춤형 보육 이용 신청, 승인 통보(SMS) 서비스, 보육 시설 입소 대기자 순번 공개 등이 있다.

### ※ 보육포털시스템 접속방법

- ▶ 인터넷 포털(네이버, 엠파스 등) 검색창에서 “보육포털”로 검색
- ▶ 인터넷 주소창 : <http://iseoul.seoul.go.kr> 또는 “아이서울.com”

보육포털시스템을 운영함으로써 휴일, 야간 등 보육 취약시간대에 일시보육이 필요한 시민에게 맞춤형 보육서비스 제공하고 보육시설 입소대기자를 인터넷에 공개하여 대기 순번에 대한 불신과 의혹을 해소함으로써 보육에 대한 신뢰성을 제고할 수 있게 되었다. 또한 시설소개란을 통해 보육시설 상호 비교분석을 가능하게 하여 보육시설 간 선의의 경쟁을 유도하며 보육정보의 온라인 제공으로 보육 및 육아정보의 접근성 제고가 가능하게 되었다.

## 9. 직장어린이집 활성화

직장어린이집은 사업주가 사업장의 근로자를 위하여 단독 또는 공동으로 사업장내 또는 그에 준하는 인근지역과 사원주택 등 사업장 근로자 밀집 거주지역에 설치·운영하는 시설이다. 영유아보육법시행령 제20조 제1항에 의하면 “상시 여성근로자 300인 이상 또는 근로자 500인 이상을 고용하고 있는 사업장은 의무적

으로 설치하여야 한다.”고 규정하고 있어, 민간기업 뿐 아니라 국가 및 지방자치 단체에도 직장어린이집의 설치가 의무화되었다.

이에 따라 서울시에서는 노동부, 보건복지부의 직장어린이집 지원정책과 병행하여 의무사업장 중 직장보육서비스를 제공하지 않는 곳을 중심으로 직장보육서비스 제공을 지도하고 있으며, 직장어린이집 교사에게도 매월 14만5천원의 처우 개선비를 지원하고 있다.

또한 의무사업장이기도 한 서울시와 23개 자치구는 직장보육시설을 설치·운영 중이며, 그 외 자치구에서는 보육수당을 지급하고 있다. 미설치된 2개 자치구도 2012년까지는 직장어린이집을 설치할 예정이다.

<표 3-9>

우리시 직장보육서비스 제공 현황(2011년 12월말 기준)

(단위 : 개소, %)

의무사업장	제 공				미이행	이행률
	소 계	설 치	위 탁	수 당		
214	175	120	10	45	39	82%

## 10. 어린이집 상시평가체제 구축

어린이집 지원 규모가 계속 확대됨에 따라 지원에 따른 평가 및 지도감독 체계를 마련하고 학부모의 체감 만족도를 높이기 위하여 『지원-책임-평가 연계 시스템』을 구축하기 위한 다양한 시책을 추진하고 있다.

어린이집의 투명성을 높이고 학부모 및 지역사회의 보육현장 참여 활성화를 위하여 2007년부터 서울시와 각 자치구에 안심보육 모니터링단을 구성하여 연중 상시 순회점검을 통해 시설안전, 회계관리, 보육프로그램 등에 대한 맞춤형 종합 모니터링을 실시하고 있다. 2011년에는 현장실사 경험자, 전문가 등 60명으로 구성된 모니터링단이 3,232개소의 어린이집을 모니터링하였다.

연말에는 어린이집 운영에 있어 타 시설에 귀감이 되는 모범어린이집 63개소를 선발하여 모범어린이집 증서를 수여하고 보육연구수당 172,440천원을 지원하여 보육인의 사기를 진작하였다.

또한, 어린이집의 환경, 아동 및 시설운영 관리, 보육프로그램 등을 평가하여 일정 수준 이상이 되는 어린이집에 인증을 부여하는 정부평가인증제도가 2005년도부터 시행되어 학부모들의 보육시설 선택에 많은 도움을 주고 있다. 서울시에서는 평가인증 참여설명회 개최, 서울시보육정보센터를 통한 조력교육 등 행정적인 뒷받침을 통해 더 많은 어린이집이 평가인증을 받을 수 있도록 독려하고 있으며, 2011년말 현재 어린이집 6,105개소 중 71.2%에 해당하는 4,507개소가 평가인증을 통과·유지하고 있다.

평가인증 어린이집은 서울시보육포털서비스(<http://iseoul.seoul.go.kr>), 혹은 한국보육진흥원 홈페이지(<http://kca.childcare.go.kr>)에서 검색할 수 있다.

아울러 보조금 집행의 사전통제 기능 미비로 부적정 집행, 무단전용 등의 탈법적 사례가 발생함에 따라 이를 사전에 예방코자 2007년부터 보조금 전용카드 제도 도입을 검토하기 시작하였다. 제도 도입을 위하여 지정은행 공모를 한 결과 우리은행과 신한은행이 최종 사업자로 결정되어 2007년 10월부터 2008년 2월까지 보육시설 회계관리시스템을 구축하였다. 2008년 3월 1단계로 국공립보육시설을 대상으로 회계관리시스템을 도입 시행하게 되었으며, 2009년 4월부터는 대상을 민간보육시설로 확대하여 서울형 어린이집과 희망하는 민간·가정어린이집에서도 회계관리시스템을 사용할 수 있게 되었다. 회계관리시스템 제도는 어린이집에서 지정 은행결제계좌와 체크카드를 발급받아 카드로 보육시설 운영비를 지출하는 것으로 시스템을 통해서 카드 사용내역을 실시간 모니터링할 수 있는 제도이다.

회계관리시스템은 이상 사용에 대한 시정조치로 사전에 예방조치를 할 수 있어 어린이집 운영비 집행의 투명성을 획기적으로 개선하고 있다.

<표 3-10>

평가인증 통과 시설 수(2011년 12월말 기준)

(단위 : 개소)

구 분	계	국공립	법인	민간	가정	부모협동	직장
어린이집수	6,105	658	43	2,488	2,766	24	126
인증시설수 (인증비율)	4,507 (71.2%)	601 (91.3%)	29 (67.4%)	1,856 (74.6%)	1,936 (67.0%)	13 (54.2%)	72 (57.1%)

11. 영유아플라자 설치 · 운영

핵가족화의 심화로 육아경험이 없고 가정에서 아이를 돌보는 부모들은 자녀 양육에 어려움을 겪을 수 밖에 없다. 서울시에서는 가정에서 아동을 돌보는 부모에게 다양한 양육정보 제공과 상담 등 보육서비스를 제공하기 위하여 영유아플라자를 건립하여 운영하고 있다. 2007년부터 설치를 시작하여 2011년 말 현재 강동구, 동작구, 도봉구 등 22개 자치구에서 운영되고 있으며 나머지 3개 자치구를 포함 2012년까지 25개 전 자치구에서 운영될 예정이다.

영유아플라자는 통·폐합되는 동청사나 기존의 자치구 보육정보센터를 활용하여 건립하고 여의치 않을 경우 신규로 건립하여 시간제 보육시설, 육아정보 나눔터, 어린이 도서관, 놀이시설, 체험학습장, 교재교구 및 장난감 대여 시설 등을 운영하고 있으며, 또한 보건소, 병원, 보육시설, 아동센터 등의 전문기관과 연계하여 임신, 출산, 건강, 보육 등의 토털서비스를 제공한다.

<표 3-11>

영유아플라자 연도별 추진 현황

(단위 : 개)

구 분	계	2007	2008	2009	2010	2011	2012
연도별 운영 현황	25	3	2	8	5	4	3 (예정)

## 제4절 맞춤형 보육서비스 제공

### 1. 영아보육 활성화

서울시에서는 2세 이하의 영아를 둔 직장 여성들이 안심하고 사회·경제적 활동을 할 수 있는 보육환경을 조성하기 위해 2002년부터 2004년까지 영아전담어린이집을 집중적으로 확대하여 왔다. 그러나 급증하는 영아보육 수요에 부응하고 접근성을 용이하게 하기 위한 중앙정부의 정책방향 전환에 따라 2005년부터는 영아전담어린이집 확충을 중단하고 일반 어린이집의 영아반을 확대하는 시책을 추진하고 있다.

영아전담어린이집에 대해서는 원장 및 보육교사 인건비의 80%, 취사부 및 간호사 1명(0세 9명 이상시설)의 인건비를 전액 지원하고 있으며, 국·공립 어린이집에서 2개반 이상의 영아반을 운영할 경우 인건비 80%를, 민간보육시설에는 기본보육료외에 반당 운영비를 시비로 별도 지원하고 있다.

※ 반당 운영비 : 0세반 200천원, 1세반·2세반 150천원

<표 3-12>

영아전담어린이집 현황

(단위 : 개소)

구 분	계	국공립	민간(법인외)	가 정
어린이집수	54개소	13	34	7
보육아동	1,846명	581	1,126	139

### 2. 장애아 보육확대 및 전문성 제고

일반아동에 비해 보육기회가 취약한 장애아동에 대해 이들이 건실한 사회일원으로 성장할 수 있도록 자립능력과 신체적·지적발달에 도움을 주는 장애아 보육을 확대 실시하고 있다. 2003년부터 부모의 소득과 무관하게 장애아동의 보육

료를 무상지원하고 있으며, 장애아동에게 적절한 환경을 제공하고자 장애아반수에 따라 장애아통합시설 설치비를 20개소에 최대 2천만원까지 지원하여 2011년말까지 총 271개소를 설치 또는 지원하였다.

또한, 260개 장애아 전담, 통합 보육시설에 장애 유형과 정도에 따른 전문적인 보육서비스를 제공하기 위해 특수교사 인건비 및 교재교구비를 지원하고 있다.

<표 3-13>

**장애아 보육시설 이용현황**

(단위 : 개소, 명)

구 분	계	장애아 전담시설	장애아 통합시설	일반시설
시설수	714	9	251	454
아동수	2,151	227	1,266	658

※ 장애아동수 : 총6,935명(0~5세 1,331명, 6~12세 5,604명)

아울러 보육서비스 향상을 위해 「장애아를 위한 전문가 순회지원 프로그램」을 운영하고 있다. 전문 치료사나 특수교사가 없는 시설을 위주로 영유아의 교육과 육아를 지원하고, 보육시설에 다니는 영유아에 대한 발달모니터링 시스템을 구축하여 위험수위에 있는 장애 영유아를 조기에 선별, 진단하여 필요한 지원을 할 수 있도록 지역사회 자원간의 네트워크를 강화하고 있다. 현재 17개 보육정보센터(시 및 16개 자치구)에서 25개구 238개 통합시설에 지원을 하고 있다.

**3. 시간연장형 보육 활성화**

여성들의 경제적·사회적 활동 증가로 근로형태 및 근로시간이 다양해짐에 따라 보육 걱정 없이 늦은 시간까지 안심하고 일할 수 있도록 시간연장형 보육을 실시하고 있다.

시간연장 보육시설로 지정된 총 1,491개소의 어린이집에 전담보육교사 월급여 및 근무수당을 지원하고 있으며(정부지원시설에는 인건비 월지급액의 80%, 민간 시설에는 월 100만원 지원) 주간교사 및 단시간 보육교사가 시간연장반을 담당

하는 경우 반당 30만원의 근무수당을 지원하고 있다. 이와 별도로 전담교사를 채용하여 시간연장 보육을 실시하는 비서울형 민간 또는 가정어린이집에서 전담교사가 운영하는 시간연장반 외에도 시간연장 보육 아동이 많아 주간보육교사가 연장근무를 하는 경우에는 아동 5명당 교사 1인의 시간연장 근무수당으로 시간당 5,000원을 지원하는 등 보육수요에 따라 시설 지원형태를 다양화하고 지원기준을 완화하는 등 시간연장 보육이 활성화 될 수 있도록 하고 있다.

또한, 공휴일에 운영하는 휴일어린이집로 지정된 시설 중 휴일에 근무한 교사에게 1인당 5만원의 휴일 근무수당을 지원하고 있다.

<표 3-14>

### 시간연장형 어린이집 현황(2011년 12월말 현재)

(단위 : 개소)

구 분	계	국공립	민 간
시간연장어린이집	1,321	368	953
24시간 어린이집	91	20	71
휴일 어린이집	79	34	45

## 4. 방과 후 보육 내실화

핵가족화, 여성의 사회참여 증가로 초등학교 아동들이 방과 후에 여러가지 위험에 노출되거나 방치되는 사례가 늘어남에 따라 서울시에서는 1996년부터 방과 후 보호가 필요한 초등학교 저학년 아동을 중심으로 보육서비스를 제공하는 방과후 보육시설을 꾸준히 확충하여 왔다.

그러나 중앙정부의 방과후보육의 정책방향이 초등학교를 중심으로 전환됨에 따라, '07년 4월에는 서울시 소관 초등학교 방과후 보육시설 40개소를 서울시 교육청으로 이관하였다.

이후 우리시에서는 방과후 보육시설을 신규로 지정하기보다는 기존 방과후 보육시설에 내실을 기하는 것에 중점을 두고 있으며 반당 85 ~ 145만원의 인건비



를 포함한 운영비를 지원하고 있으며, 방과후 교사에게 월 10만원의 처우개선비를 지급하고 있다.

방과후 보수교육(40시간)을 이수한 보육교사가 4시간 이상의 보육프로그램을 운영하고 있으며, 방학 중에는 종일보육도 가능하다.

<표 3-15>

**방과후 보육시설 현황(2011년 12월말 기준)**

(단위 : 개소)

구 분	계	전 담	통 합
시설수	206	146	60
아동수	4,729	4,128	601

**5. 365 열린어린이집 시범운영**

근로시간의 다양화 및 맞벌이 부부의 증가 등으로 인한 핵가족 시대의 긴급·일시 보육 수요에 대비하여 365일 24시간 운영하는 어린이집 5곳을 2011. 9 ~ 12월까지 4개월간 시범운영하여 17명의 교사가 351명의 영유아를 4,724시간 보육하였으며 365 열린어린이집에는 전담교사 인건비, 냉난방비 등 운영비가 지원된다.

<표 3-16>

**365 열린어린이집 현황(2011년 12월말 기준)**

자치구	어 린 이 집 명	정원	전담교사	비 고
관악구	성현햇살어린이집	10명	3명	구립
광진구	아이들세상어린이집	10명	4명	민간
노원구	상계5동보듬이나눔이어린이집	10명	3명	구립
마포구	열린어린이집	10명	4명	민간, 서울형
양천구	양천구청직장어린이집	10명	3명	구립, 직장

## 제5절 아동복지 서비스 증진

### 1. 아동학대 예방 및 보호 강화

#### 가. 아동학대 신고처리

서울시는 2000년 1월 12일 개정된 아동복지법에 근거하여 종합적인 아동보호 체계를 구축하고 아동학대 예방 및 신속한 상담·치료를 위하여 이를 전담하는 거점 아동보호전문기관 2개소(서울시아동보호전문기관, 시립동부아동보호전문기관)을 설치·운영하고 있다.

아동보호전문기관에서는 아동학대 긴급전화(1577-1391, 129)를 운영하여 24시간 아동학대 신고접수, 현장조사 및 응급조치를 취하며, 학대받는 아동에 대한 조치와 함께 학대행위자에 대한 상담교육 등의 서비스도 제공하고 있다.

누구라도 학대받는 아동을 발견하거나 학대에 따른 치료 및 보호 등 응급조치가 필요한 경우 아동학대 긴급전화(1577-1391) 또는 국번없이 129번(보건복지부 콜센터)로 전화하면 아동보호전문기관으로 연결되어 즉시 보호를 받을 수 있다.

또한, 서울시에서는 2004년에 소규모 지역아동보호전문기관 5개소(마포, 은평, 성북, 영등포, 강서아동보호전문기관)를 추가 설치하여 운영함으로써 아동학대 예방 및 보호, 치료 사업을 보다 효율적으로 추진하고 있다. 2011년도 아동보호전문기관 업무처리 현황은 <표 3-17>와 같다.

<표 3-17>

아동학대 업무 처리 현황(2011년)

기 관	상담원수 (기관장포함)	상담신고 건수	아동학대의 심사례건수	현장조사회수	고소고발 건수	원가정보호 조치 건수	격리보호조치 건수
서울시아동보호 전문기관	7	300	272	305	7	38	175
서울동부	6	233	181	476	10	90	43
서울강서	6	136	110	224	2	65	17
서울은평	6	186	138	268	2	76	40
서울영등포	6	134	100	171	8	71	12
서울성북	6	134	83	231	6	74	21
서울마포	5	130	117	175	5	73	37
소 계	42	1,253	1,001	1,850	40	487	345

※ 출처 : 2011년도 전국아동학대현황보고서(보건복지부, 중앙아동보호전문기관)

## 나. 아동학대 예방사업 추진

아동학대 방지를 위하여 무엇보다도 필요한 것은 시민들의 의식 변화이다. 따라서 서울시에서는 민선 5기 시정과제로 ‘아동학대 제로’를 채택하고 ‘아이들이 행복한 서울’을 만들기 위하여 노력하고 있으며 이를 위하여 각종 교육, 홍보 및 캠페인 등의 예방사업을 추진하고 있다. 2011년에는 아동학대 예방홍보 책자 26,251여매(브로셔 20,246매, 포스터 1,509매, 전단지 4,496매), 홍보물품 63,407여개를 제작하여 배포하였으며, 방송·신문·잡지·전광판 등 다양한 매체를 활용하여 상시 홍보 활동을 하는 동시에 아동학대예방 캠페인도 73여회 실시하였다. 아울러, 어린이집 보육교사, 학교 교사 등 아동학대 신고의무자(132회 16,297명)와 아동 등 일반시민(1,258회 81,944명)을 대상으로 아동학대 예방교육을 실시하였다.

## 다. 보호필요아동 건전육성 지원

### 1) 아동양육 및 보호·치료 지원

아동복지시설에서는 아동복지법에 의하여 보호를 받아야 하는 18세 미만의 아동에 대해 보호자가 없거나 보호자로부터 유기 또는 이탈된 경우, 보호자가 아동을 양육하기에 부적당하거나 양육할 능력이 없는 경우에 이들을 보호하고 있다. 2011년 12월말 현재 서울시에서 지원하는 아동복지시설 40개소에 2,951명의 아동이 보호되고 있다.

<표 3-18>

아동복지시설 및 보호아동 현황

(단위 : 개소)

구분	2008년		2009년		2010년		2011년	
	시설수	보호아동	시설수	보호아동	시설수	보호아동	시설수	보호아동
계	41	3,212	41	3,076	41	2,965	40	2,951
양육시설	33	2,847	33	2,741	33	2,633	32	2,618
직업훈련	2	69	2	65	2	69	1	34
보호치료	1	77	1	80	1	79	2	109
자립지원	3	77	3	74	3	74	3	91
종합시설	2	142	2	116	2	110	2	99

※ 출처 : 서울특별시 아동청소년담당관 내부자료

아동복지시설 운영에 필요한 비용은 아동복지시설 종사자의 직종별 배치기준 및 사회복지시설 직원인건비 지원기준에 의한 인건비와 연령별 수용아동수를 기준으로 관리운영비(직접경비, 공통경비, 간접경비), 영양급식비 등 생활아동 추가 지원으로 구분하여 지원하고 있다.

## 2) 가정위탁 보호 및 소년소녀가정 지원

서울시에서는 국민기초생활보장법에 의한 수급자 중 소년소녀가정(출생일 기준 18세 미만)을 지원하고 있다. 2011년 12월말 현재 서울시의 소년소녀가정은 67세대 94명으로 서울시는 이들을 건전한 사회인으로 육성시키기 위해 보호비(10만원/월), 효정신함양비(5만원/연2회, 설·추석), 직업훈련비(60만원/분기), 미진학생 학원수강료(60만원/분기), 대학입학금(3,000천원/인·1회), 자립정착금(5,000천원/세대·1회) 등을 지원하고 있다. 또한 주택환경이 열악하거나 주거가 불안정한 경우 국토해양부에서 세대당 7천만원까지 전세자금을 지원하여 기초생활보장 및 조기자립정착을 돕고 있으며 이들이 물질적인 지원뿐 아니라 정서적으로도 안정된 생활을 할 수 있도록 지역사회주민, 기업체, 사회단체, 종교단체 등과 결연 사업을 추진하고 있다. 그러나 소년소녀가정 제도는 아동에게 위험을 초래할 수 있고, UN등에서도 폐지를 권고하고 있어 가급적 소년소녀가정을 제한하고 가정위탁 보호를 확대 추진하고 있다.

가정위탁보호는 18세 미만의 아동이 부모의 질병, 가출, 실직, 수감, 사망이나 아동학대로 인해 보호가 필요한 경우 이들을 적합한 가정에 일정기간 위탁 보호하는 것이다. 2011년도 12월말 현재 가정위탁 현황은 1,067세대 1,394명으로 이중 조부모에 의한 위탁양육이 656세대 890명, 친·인척에 의한 위탁양육이 352세대 435명, 일반가정에 의한 위탁양육이 59세대 69명으로 이들에 대한 지원은 소년소녀가정과 동일하다.

서울시에서는 가정위탁보호업무를 지원하고 사업의 활성화를 도모하고자 서울

시가정위탁지원센터를 운영하고 있다. 가정위탁지원센터에서는 위탁보호가정의 발굴 및 위탁보호신청 가정의 조사, 위탁부모 교육, 위탁아동 및 친부모 상담 등을 하고 있다. 2011년에는 서울시가정위탁지원센터에 인건비 및 운영비로 168백 만원을 지원하였다.

### 3) 공동생활가정(그룹홈)

공동생활가정은 보호가 필요한 아동에게 가정과 같은 주거여건을 제공하기 위한 시설로서 아동 5~7명과 보호자 2명이 한 가정을 이루어 생활한다. 서울시는 1997년 전국에서 가장 먼저 공동생활가정(그룹홈) 사업을 시범적으로 추진하였으며 2011년 현재 60개소 공동생활가정에서 303명의 아동을 보호하고 있다.

공동생활가정은 소규모의 가족적인 분위기 속에서 보호자가 이들과 함께 생활하며 식생활, 학습지도, 친구관계, 용돈관리 등을 개별적으로 지도하는 등 아동이 가정과 유사한 환경속에서 정서·심리적으로 안정된 생활을 할 수 있도록 한다. 이러한 공동생활가정은 기존의 대규모 아동복지시설 보호 등에서 나타나는 문제점을 해결하고 질 높은 서비스를 제공한다는 점에서 아동보호를 위한 또 하나의 대안으로 평가되고 있다.

### 4) 입양기관, 입양가정 및 아동에 대한 지원

서울시에서는 국내 입양을 활성화하기 위하여 입양기관 5개소(대한사회복지회, 동방사회복지회, 성가정입양원, 한국사회봉사회, 홀트아동복지회)를 운영하고 있다. 2011년에는 이들 기관에 대하여 상담원 인건비 및 운영비 117백만원을 지원하였으며 또한 장애아동에 대해서 입양된 장애아동이 입양가정에서 신체적·정신적·사회적으로 건전하게 성장할 수 있도록 양육보조수당 및 의료비를 지원하고 있다. 2011년에는 장애아동 입양가정 양육보조금을 중증장애아동에게 1인당 627천원, 경증장애 아동 등에게 551천원을 지원하였고 의료비는 연간

2,600천원까지 지원하였다.

또한, 입양촉진 및 절차에 관한 특례법상의 입양기관을 통하여 아동을 입양한 국내가정에게 1건당 입양수수료 130~270만원 이내의 실경비를, 동법상 기관을 통하여 13세미만의 아동을 입양한 가정에게는 월 10만원의 입양아동 양육수당을 지원하고 있으며 입양된 모든 아동에게 중·고등학교 수업료 및 입학금을 면제해 주고 있다.

## 라. 지역사회자원을 활용한 아동보호

### 1) 지역아동복지센터 및 지역아동센터(공부방)운영

지역사회자원인 기존 아동복지시설(옛 고아원)의 유휴 공간 및 인프라를 활용하여 지역아동복지센터 17개소를 설치, 종사자 인건비 프로그램 운영비 2,856백만원을 지원하여 방과 후 아동의 안전보호와 급식지원, 아동상담, 심리치료 등 종합적인 아동복지서비스 제공을 하고 있다.

서울시에서는 2001년 4월부터 민간단체 등이 저소득, 결손가정의 아동 등을 대상으로 정부 지원없이 어려운 환경 속에서 운영하고 있는 지역사회 방과 후 공부방에 운영비를 지원하여 아동건강 육성에 앞장서고 있다. 2011년도의 지역아동센터(공부방)의 운영비 지원대상 시설은 320개소이며, 지원액은 개소당 약 월 3,400천원이다

### 2) 드림스타트 및 위스타트마을 운영

가정형편이 어려운 저소득층가정의 12세 이하 아동과 그 가족에게 건강·복지·보육·교육을 통합한 맞춤형 전문서비스를 제공하여 문제를 조기 진단·개입하는 예방적 체계를 구축하고자 드림스타트 및 위스타트 사업을 시범운영하고 있다.

드림스타트는 6개 지역(중랑, 성북, 도봉, 노원, 은평, 마포)에서 공공전달체계

를 중심으로, 위스타트는 강북지역과 강서지역에서 지역사회복지관 중심으로 지역사회 자원간 협력과 연계체계를 구축하여 서비스를 지원하고 있다.

주요 사업으로는 복지부문의 아동사례관리·심리검사·가족기능강화를 위한 부모연계사업·문화체험활동·아동상담, 교육부문의 공부방운영·개별 학습지도·특기적성교육·학습방법 진단검사 등, 보건부문의 건강검진·영양관리·위생지도·급식지원·방문간호 등, 지역연계사업의 운영위원회 및 실무자회의·자원봉사자 운영 및 관리 등이 있다.

### 3) 아동 급식지원

아동급식은 빈곤, 가족해체, 부모의 실직·질병·가출 및 직업적 특성, 아동학대·방임·유기·부양기피 및 거부 등으로 제대로 보살핌을 받지 못해 끼니를 거르거나 필요한 영양을 충분히 공급 받지 못하는 아동에게 식사를 제공하거나, 식사를 할 수 있도록 관련식품 등을 지원하는 사업이다. 인근 음식점 이용, 도시락배달, 사회복지관 및 지역아동센터 등에서의 단체급식, 부식 지원, 민간·종교단체와의 연계 등 다양한 방법으로 지원하고 있다. 2011년말 현재 아동급식 지원대상은 초등학생 21,757명, 중학생 15,133명, 고등학생 13,632명, 기타 560명 등 총 51,082명이며 예산은 시비, 자치구비 포함하여 45,132백만원을 지원하였다.

한편, 서울시에서는 2008년 12월 4일 서울시와 우리은행, 금융결제원이 아동급식 전자카드 시스템 구축을 위한 협약을 체결, 급식전용 전자카드를 공동으로 개발하여 금융기관이 보증하는 국내 최초의 아동급식지원 시스템을 구축하여 운영 중이며 이로써 급식대상 아동의 이용 편의성과 관리의 효율성이 증진되었다.

#### 마. 『Now Start』 사업 추진

『Now Start』란 ‘새로운 교육복지의 기회를 지금 제공하자(New Opportunity for education Welfare)’는 뜻으로 교육이 곧 경쟁력이 되는 현실에서 부모의 보호를 받지 못하는 아동에게 맞춤형 학습 서비스를 제공하여 기초학습 능력향상을 통한 경쟁력 강화로 새로운 삶의 출발을 도와주는 사업이다. 이 사업의 추진

배경은 월 소득이 높은 가정일수록 사교육 참여율 및 교육비가 증가하고 학생들의 성적과 사교육 참여율의 상관관계가 높은 현실에서(통계청 '07년 사교육비 실태조사' 참고) 기존의 의식주 지원의 수동적 보호에서 나아가 보호필요 아동들이 교육을 통해 가난의 대물림을 끊고 새로운 삶의 출발을 시작할 수 있도록 돕는데 있다.

『Now Start』사업의 지원대상은 시설아동, 가정위탁 및 공동생활가정 아동 등으로 아동 개개인에 대하여 지역아동복지센터의 꿈나무 서포터가 상담을 통해 맞춤형 학습지원 서비스를 제공하게 되는 바 청소년수련관, 복지관, 지역아동센터 등 지역사회 자원 연계 및 민간자원 후원을 연계한 학습비 등을 지원함으로써 아동의 기초학습 능력 향상 및 특기적성을 발견·계발할 수 있도록 돕는다. 2011년에는 월 평균 990명에게 1,374백만원의 학습비를 지원하였으며, 향후 지속적으로 사전적·적극적인 서비스를 제공할 예정이다.

## 바. 어린이 안전지킴이

어린이 안전을 위한 교육 사업인 찾아가는 이동안전체험교실에서는 전문강사들이 음향설비, 교육시설을 갖춘 3대의 특수차량을 이용하여 생활안전, 신변안전, 화재, 교통 등을 체험식으로 교육하며 학기 중에는 주로 서울시 소재 초등학교 2학년을 대상으로 진행한다. '11년도에는 2,839회 79,918명을 대상으로 교육을 실시하였으며, 교육교재를 개발하여 아동들에게 좀 더 흥미롭고 실감나는 교육이 되도록 추진하고 있다.

그리고 초등학교 어린이 등하굣길 현장의 교통 및 폭력을 예방하고자 지역주민, 경찰 등으로 구성된 567개 초등학교 어린이안전협의회에 활동비(연 40만원)를 지원하여 어린이안전의 기반 조성을 위해 노력하고 있다.

또한, 아동은 학대, 집단따돌림, 학교폭력 등 권리침해로부터 보호대상이며, 아동이 귀한 존재라는 것을 배우는 아동권리교육을 '11년도에는 599회 18,015명의 아동 및 부모를 대상으로 실시하였다.



## 제4장 출산 · 양육에 친화적인 환경 조성

### 제1절 가족친화적인 기업문화 조성 · 확산

#### 1. 아이낳기 좋은세상 서울운동본부 운영

서울시는 저출산 문제 극복을 위한 범국민 인식개선 및 일·가족 양립 지원을 강화하여 출산·양육에 친화적인 사회환경을 조성하고자 아이낳기 좋은세상 서울운동본부를 2009년 8월 31일 구성하여 운영하고 있다.

본 운동본부는 서울특별시와 인구보건복지협회 서울지회의 주관으로 공공기관, 경제계, 종교계, 학계, 언론계, 시민사회계, 노동계 등 민·관분야 대표 33명으로 구성되었고 행정1부시장이 당연직 의장이며 민간분야 대표를 공동의장으로 선출하여 정기회의와 비정기적인 실무자회의로 운영하고 있다.

운동본부에서는 출산·양육지원 지역사회 정책개발 및 사회적 합의를 실현하고 사회협약 체결을 통해 기관별 실천과제를 채택하며, 또한 공동협력사업 개발 및 출산·양육 저해환경 발굴 개선책을 마련하여 추진하고 있다.

2010년에는 아이낳기 좋은세상 서울운동본부 출범 1주년을 기념하여 서울지역 임산부 가족 대상 태교음악회 개최, 서울시 미혼남녀와 함께하는 천생연분 찾기, 부부가 함께하는 임산부 교실, 출산장려를 위한 임산부가족 사진공모전, 아빠들을 대상으로 한 <아빠 육아능력 인증시험> 등 출산·양육친화 사회환경을 조성하기 위한 다양한 사업을 추진하였다.

2011년에도 가족친화적 직장문화 조성을 위해 기업 CEO포럼 개최, 임산부를 위한 태교 음악회 개최, 남성의 육아 및 가사참여 교육, 건강한 출산과 양육을 위한 임산부 교실, 출산장려를 위한 창작동요 CD를 제작하여 어린이집에 교재로 보급하는 등 저출산 극복을 위하여 민관이 협력하여 사업을 추진하였다.

## 2. 가족친화 직장조성 사업

서울시는 서울소재 중소기업 등의 가족친화제도 도입과 시행을 지원하기 위해 2009년도부터 가족친화 직장조성 사업을 추진해 왔다. 관리자 및 직원을 대상으로 가족친화경영에 관한 인식개선과 여성리더 역량강화 과정 교육을 지속적으로 실시해 오고 있으며, 우수사례를 수집하여 사례집을 제작하고 배포하였다.

가족친화경영 도입을 위한 기업 컨설팅은 2009년에 시범 사업으로 10개 기업, 본격적으로 사업을 추진한 2010년에는 100개 기업, 2011년에는 더욱 사업을 확대하여 202개 기업을 대상으로 실시하였다. 2010년에는 업종 및 종사자 규모별 특성에 따른 가족친화경영 매뉴얼을 개발하여 보급하였고, 2011년에도 서울기업 특성을 고려하여 매뉴얼을 업데이트하고 기업에 보급하였다.

그리고 2010년부터 이전 년도 컨설팅 수행기관을 대상으로 이행실태조사를 실시하여 왔으며, 2011년에는 이행실태조사 및 컨설팅 대상 기업에 대한 가족친화 지수 분석 등을 통해 20개 기업을 가족친화경영 우수기업으로 선정하여 표창하였다.

## 제2절 건강한 가족문화 조성

### 1. 양육지원 사업

서울시에서 실시하고 있는 양육지원 사업은 보육시설을 이용하지 않거나 보육 시설운영 외 시간에 돌봄이 필요한 아이가 있는 가정에 돌봄서비스를 제공하여 아동의 안전한 보호 및 가족의 아동양육 부담을 경감코자 추진하고 있는 사업이다. 이용대상은 생후 3개월 ~ 만 12세 아동이 있는 서비스 이용희망 가정이며, 이용방법은 자치구 건강가정지원센터에 이용회원으로 등록한 뒤 신청하면 된다.

이용요금은 시간당 5,000원인데, 소득수준에 따라 전국가구평균소득 50% 이하 가정은 시간당 1,000원, 50~70% 이하 가정은 시간당 3,000원, 70~100% 이하 가정은 4,000원에 이용할 수 있으며, 한부모 가정(전국가구평균소득 100%이하)은 이용요금의 50%를 추가로 지원받을 수 있다.

부모가 모두 취업활동을 하여 아이를 맡길 곳이 없는 맞벌이 및 취업한부모 가정의 0세아(생후3개월~12개월 이하)를 대상으로 하는 영아 종일제 서비스도 2010년 하반기부터 시행 중이다. 이용요금은 1개월에 100만원(200시간 기준)이며 소득수준에 따라 영유아 가구소득하위 40% 이하는 30만원, 40~50% 이하는 40만원, 50~60% 이하는 50만원, 60%를 초과하는 60만원에 이용 가능하다.

연계가 된 돌보미는 이용자 가정을 방문하거나 아이돌보미 가정에서 부모가 올 때까지 임시보육, 보육시설 등·하원, 놀이 활동 등의 서비스를 제공하게 된다. 아이돌보미로 활동하는 사람은 만 65세 이하의 여성으로서 80시간의 교육과정을 이수하여야 한다. 용산, 서대문, 동작, 서초 4개 자치구(건강가정지원센터)에서 2007년부터 시작된 아이돌보미 사업은 이용가정의 좋은 반응을 얻으며 확대된 결과 2011년 현재 서울시 전 자치구(25개구)에서 운영되고 있다. 2011년 12월 현재 3만 4천여 가정에서 33만여 건의 아이돌보미 지원을 받았으며 만족도는 91%에 달하고 있다.

## 2. 다문화가족 지원

최근 한국남성이 외국여성과 결혼하는 국제결혼이 증가함에 따라, 결혼이민여성의 조기정착 및 다문화가족지원과 관련한 다양한 정책들이 추진되고 있다. 특히 서울시는 다른 지역에 비해 다문화가족의 거주비율이 높아, 2011년 5월 현재 전국 252,764명 중 경기도 71,174명(28.2%)에 이어 전국에서 2번째로 많은 69,694명(27.6%)이 거주하고 있다. '다문화가족'이라는 용어는 결혼이민자 등을

나타내는 법적 용어로 2008년에 다문화가족지원법이 제정·시행된 후 사용되기 시작하였다.

<표 4-1>

서울 거주 다문화가족 현황(2011년 5월말 기준)

(단위 : 명)

구분	총계	중국	대만	일본	몽골	베트남	필리핀	태국	인도 네시아	미국	러시아	기타
총 계	69,694	55,192	561	2,464	551	4,408	1,340	434	91	1,020	341	3,292
남 성	17,475	14,322	203	365	32	77	72	18	12	655	33	1,686
여 성	52,219	40,870	358	2,099	519	4,331	1,268	416	79	365	308	1,606
자 녀	24,084	14,502	292	2,264	360	2,574	1,211	232	73	473	217	1,886

※ 출처 : 지방자치단체 외국인주민현황(행정안전부)

가. 다문화가족지원센터 운영

결혼이민여성 및 다문화가족의 한국사회 적응을 위하여 한국어교육을 비롯한 한국문화이해교육, 다문화가족통합교육, 다문화가족 취업연계 지원, 통번역서비스, 언어영재 교실, 상담, 다문화 인식개선과 각종 홍보활동 등을 실시하고 있으며 이와 더불어 여러가지 사유로 다문화가족지원센터를 방문할 수 없는 다문화가족을 위해 지도사가 방문하는 ‘방문교육사업’도 실시하고 있다.

방문교육으로는 결혼이민자의 한국생활 조기정착 지원을 위해 전문 한국어교육 지도사를 파견하여 맞춤형 서비스를 지원하는 한국어교육사업과 다문화가족 중 언어, 문화 차이 등으로 12세 이하 자녀 양육에 어려움을 겪고 있는 가정에 초기면담 실시, 학습지원, 인성발달지원, 다문화이해교육 등의 서비스를 실시하는 아동양육사업이 있다.

다문화가족지원센터는 2006년에 동대문구 여성결혼이민자지원센터를 시범사업으로 시작되어 현재 영등포구, 동작구 등 23개 자치구에서 운영되고 있으며, 2013년도부터는 25개 모든 자치구에서 센터가 운영될 예정이다.

## 나. 다문화가족 사회통합 지원

다문화가족이 지역사회 주체로서 자리매김할 수 있도록 다양한 사업을 실시하였다. 다문화가족과 관련한 사업 경험이 있는 민간단체를 대상으로 자녀양육 및 사회인식 개선에 대한 신선한 아이디어를 실현할 수 있도록 ‘다문화가족지원 특화사업’을 실시하여 이주여성이 만드는 무지개 콘서트 등 9개 사업을 선정하였으며, 2010년 ‘서울시 다문화가족을 위한 생활안내서’ 제작·배포에 이어 2011년에는 ‘결혼이민자를 위한 태교동화집(엄마의 속삭임)’을 10개 국어로 1만부를 발간하였고 다문화가족을 위한 ‘서울특별시 한울타리 홈페이지([www.mcfamily.or.kr](http://www.mcfamily.or.kr))도 계속 운영 중이다.

또한 결혼이민자 수요에 맞춘 목적별 한국어교육을 위해 고급반, 취업준비반을 운영하였고, 국제결혼 부부와 국제결혼에 관심 있는 남성에게 국제결혼에 필요한 법률, 부부대화, 양성평등교육도 실시하였으며, 결혼이민여성의 취·창업 지원을 위해 여성인력개발센터와 연계하여 커피바리스타 양성과정, 홈패션·리폼 전문가 양성과정 등을 실시하였다.

한편 2011년 12월 5일에는 서울온드림다문화가족교육센터를 개원하였다. 서울온드림다문화가족교육센터에서는 중도입국자녀, 다문화자녀, 이민자를 위한 한국어 교육, 컴퓨터 교육, 취업교육, 특기적성 교육 등이 제공되며 교육비는 전액 무료다. 9개 과정 24개반이 운영 중이며 200여명이 수강하고 있다.

## 3. 저소득 한부모가정 지원

2011년 말 기준 서울시에는 저소득 모자가정 25,337세대 65,849명, 부자가정 7,287세대 18,825명, 기타 1,124세대 2,459명 등 총33,748세대 87,133명의 저소득 한부모가정이 있으며 연도별 증가 추이는 다음과 같다.

<표 4-2>

저소득 한부모가정 현황

(단위 : 세대)

구 분	2004년	2005년	2006년	2007년	2008년	2009년	2010년	2011년
계	10,651	13,083	15,287	16,314	17,777	19,384	21,756	33,748
모자가정	9,068	10,831	12,473	13,021	13,604	14,576	16,271	25,337
부자가정	1,583	2,252	2,814	3,293	3,777	4,327	4,957	7,287
기타 가정 (미혼모부, 조손)					403	481	528	1,124

저소득 한부모가정에 대한 지원책으로 만 12세미만 아동이 있는 가정에는 자녀양육비, 중·고등학생에게는 교통비·학용품비(고등학생에게는 입학금, 수업료 포함)를 지원하고 있으며, 거주할 곳이 없는 저소득 한부모가정을 일정기간 보호하여 자립기반을 조성해주는 한부모가족 복지시설을 운영하고 있다.

<표 4-3>

한부모가족복지시설 현황

(단위 : 개소)

계	모자보호 시설	미혼모시설	미혼모자 공동생활가정	미혼모 공동생활가정	모자일시 보호시설	부자공동 생활가정
19	6	6	4	1	1	1

이와 함께 무주택 한부모가정에게 LH공사와 SH공사에서 관리하는 영구임대 주택(아파트)에 우선 입주할 수 있는 자격을 부여하고 있으며, 저소득 한부모가정 중에서 근로능력 및 자립자활 의지가 뚜렷하고 현실성 있는 사업계획을 제시하는 경우 가구당 5,000만원 이내의 자금을 연리3%(고정금리)의 이율로 5년 거치 5년 분할 상환하도록 융자해주고 있다. 또한, 대한법률구조공단과 한국가정법률상담소를 통하여 양육비 확보를 위한 무료법률구조 서비스를 한부모가족에게

제공하고 있으며 지원대상 사건은 자녀양육비 관련 가사사건이나, 자녀 인지청구 관련사건이다.

한편 서울시에서는 증가하고 있는 한부모가족의 지원을 위하여 전국에서 최초로 한부모가족지원을 위한 조례를 제정하고 시 한부모가족지원센터를 운영하고 있다.

2009년 6월부터 설치·운영하는 시 한부모가족지원센터는 한부모가족 모두가 행복한 서울 비전을 목표로 유형별 맞춤형 서비스 제공, 네트워크 구축 및 사회환경조성, 한부모가족지원서비스 품질향상의 주요 3대 전략을 세워 한부모 지원 사업을 추진하고 있다.

다양한 정보제공과 유관 기관의 네트워크를 통하여 재가 한부모의 자립을 지원하고 한부모가족 복지시설지원 및 한부모가족 생활문화·교육지원을 하고 있다. 심리정서적인 측면을 지원하기 위하여 한부모가족복지시설입소자 상담치료 지원사업도 진행되고 있다.

또한 미혼모부자지원기관을 운영하여 양육미혼모의 자립을 돕는 한편, 청소년 한부모의 계속학습을 위하여 도담학교를 운영하여 검정고시반과 정규학습반을 통해 자립의 기초를 준비하고 있으며, 홍보 및 인식개선사업을 통하여 한부모가족이 자녀를 양육할 수 있는 편견없는 건강한 사회환경을 조성하기 위해 일반시민을 대상으로 인식개선 캠페인 및 공모전도 진행하고 있다.

#### 4. 시 및 자치구 건강가정지원센터 운영

서울시에서는 통합적인 가족지원 서비스를 제공하고자 시 및 자치구 건강가정지원센터를 설치·운영하고 있다.

2007년 하반기부터 설치·운영 중인 시 건강가정지원센터는 자치구 건강가정

지원센터와의 긴밀한 협력을 통해 가족건강성 향상 프로그램 지원, 가족 친화적 사회환경조성·건강가정 프로그램 개발·보급, 자치구 건강가정지원센터 사업역량 지원, 가족봉사단 연합활동 등 다양한 가족지원사업을 추진하고 있다.

자치구 건강가정지원센터는 2004년 1개소, 2005년 7개소, 2006년 20개소, 2007년 21개소, 2008년에는 23개소, 2009년에는 25개소가 개설되어 전 자치구에서 운영 중이며 돌봄, 상담, 교육, 문화활동, 다양한가족, 정보제공 및 네트워크 활동 등을 통해 시민들에게 건강한 가정, 행복한 사회를 만들기 위한 통합적인 가족지원서비스를 제공하고 있다.

또한, 위기가정에 대한 상담은 물론이고 결혼 전 준비부터 건강한 가정형성을 위한 출산·자녀관계, 중년기, 조부모 교육 등 생애주기별 다양한 프로그램을 운영, 가족친화적인 사회환경 조성을 위한 문화·캠페인 사업도 다양하게 펼치고 있다.

### **제3절 자녀양육비용 경감을 위한 제도적 기반 구축**

#### **1. 다자녀가정 영유아 양육지원**

서울시에서는 최근 사회문제화 되고 있는 저출산 현상과 관련하여 자녀 양육에 대한 경제적 비용을 경감시키고 건강한 양육을 위한 사회 환경을 조성하고자 다자녀 가정에 대한 양육지원 사업을 실시하고 있다.

지원대상은 서울시민의 셋째이후 자녀 또는 삼생아 이상이면서 만6세(72개월) 미만 영유아로서, 보육시설 이용시 기준보육료의 50% 지원 또는 양육수당 10만원을 선택해서 받을 수 있다. 2011년도 12월말 현재 지원인원은 월 평균 24,000명이며 지원금액은 연간 32,423백만원이다.



## 2. 보육시설 미이용아동 양육지원

2009년 7월부터 보육시설·유치원을 이용하지 않는 아동에 대한 정부지원의 형평성 문제를 해소하고 재가 아동의 건강한 성장·발달 지원하고자 저소득아동에게 양육수당을 지원하고 있다.

지원대상은 보육시설을 이용하지 않는 저소득층(최저생계비 120% 이하) 만 0~2세(신청일 현재 36개월 미만) 아동과 소득수준과 관계없이 시설을 이용하지 않는 취학전 만5세이하 장애아동이며, 신청가정의 소득·재산 조회 후 자격이 책정되면 월 10~20만원의 양육수당을 지원받게 된다. 2011년도 12월말 현재 월 평균 11,200여명의 아동에게 연간 22,396백만원이 지원되었다.

<표 4-4>

양육수당 선정 기준

(단위 : 만원)

소득기준 \ 가구원 수	3인까지	4인	5인	6인
최저생계비 120%	147	180	213	246

## 3. 다자녀가정 우대카드제 다둥이 행복카드

우리시에서는 다자녀가정의 자녀양육 비용을 사회적으로 분담하고, 산·관·시민이 함께하는 가족친화적인 출산·양육 환경을 조성하고자 2006년 12월 대형마트, 육아용품업체, 공연장, 은행 등 다양한 업종의 민간기업과 연계하여 다둥이 행복카드 소지자 가족들에게 할인 혜택을 주고 있으며, 2007년 9월 우리은행 BC카드사와 제휴하여 포인트 적립 등 부가적인 서비스를 제공하고 있다.

발급대상은 서울시 거주 2자녀이상 가정(막내가 만 13세 이하)이며 협약을 체

결한 민간참여업체의 물품구입 및 서비스 이용 시 가격할인 및 포인트 적립 등의 혜택을 받을 수 있다. 우리은행 전 영업점, 동 주민센터에서 직접 발급신청하거나 다둥이 행복카드 홈페이지(<http://i.seoul.go.kr>)에서 인터넷으로 신청·접수하면 자격확인을 거쳐 카드가 발급된다. 이마트, 농협하나로클럽, 해피랜드, 아가방, 남양유업, 일동후디스, 모아베이비, 유한킴벌리, 보령메디앙스, 롯데월드, 롯데시네마, 세종문화회관, 우리은행, 중소기업은행, 국민은행, JBC아동복, (주)피엔제이, 한국건강관리협회 등 다양한 업종의 기업들이 저출산 문제를 사회전체의 문제로 인식하여 참여하고 있다.

<표 4-5>

다둥이 행복카드 발급 및 참여업체

구 분	카드발급(세대)	참여업체(개소)	비 고
합 계	138,550	982	
2007년	36,328	37	
2008년	14,160	54	
2009년	20,276	89	
2010년	29,725	305	
2011년	38,061	497	

※ 카드발급 안내 및 참여 협력업체에 대한 자세한 혜택 등의 정보는 다둥이 행복카드 홈페이지(<http://i.seoul.go.kr>) 참조

- 카드신청 : 우리은행 전 영업점, 동 주민센터 및 온라인 신청(<http://i.seoul.go.kr>)
- 카드종류 : 신용카드, 체크카드, 신분확인용카드
- 문의 : 다산콜센터(국번없이 120번)

### 다동이 행복카드 사업내용 및 발급절차 안내

- 대 상 : 서울시 거주 2자녀이상(막내가 만 13세 이하)가정
- 사업 내용

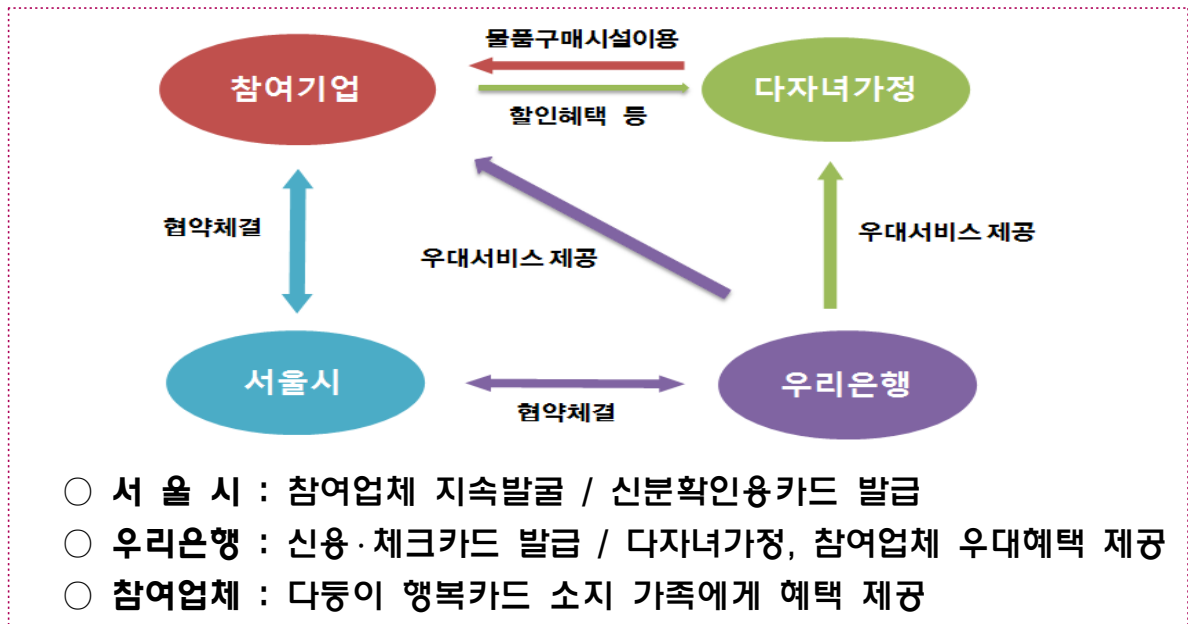

- 카드발급 기관 및 절차



※ 신청 : 우리은행 전 영업점, 동 주민센터 및 온라인(<http://i.seoul.go.kr>)

## 부 록

1. 자치구 여성정책 추진부서 현황
2. 복지시설연합회 현황
3. 여성복지시설 현황
4. 아동복지시설 현황
5. 건강가정지원센터 현황
6. 다문화가족지원센터 현황

# 1. 자치구 여성정책 추진부서 현황

(2011.12.31 기준)

자치구	실국명 부서명	업무별 담당				팩스번호
		여성정책	보육	아동청소년	저출산	
종로구	복지환경국 가정복지과	여성청소년팀 (731-0814)	보육팀 (731-1333)	여성청소년팀 (731-1819,0816)	저출산대책팀 (731-1999)	731-0616
중 구	복지환경국 가정복지과	여성정책팀 (3396-5401-5)	보육지원팀 (3396-5411-6)	아동청소년팀 (3396-5421-3)	저출산대책팀 (3396-5431-3)	3396-4333
용산구	주민생활지원국 가정복지과	여성정책팀 (2199-7140-5)	보육지원팀 (2199-7150-5)	정소년복지팀 (2199-7160-5)	출산·다문화팀 (2199-7170-3)	2199-8327
성동구	주민생활국 보육가족과	여성정책팀 (2286-5432-4)	보육기획팀 (2286-5443-6) 보육운영팀 (2286-5437-42)	아동청소년팀 (2286-5447-50)	여성정책팀 (2286-5435-6)	2286-5924
광진구	복지환경국 가정복지과	여성정책팀 (450-7554-8)	보육지원팀 (450-7541-7)	아동·청소년복지팀 (450-7561-4)	여성정책팀 (450-7554-8)	450-1790
동대문구	복지환경국 가정복지과	여성정책팀 (2127-4251)	보육기획팀 (2127-4623) 보육지원팀 (2127-4357)	노인청소년과 아동·청소년팀 (2127-4243)	출산다문화팀 (2127-5082)	3299-2627
종랑구	주민생활지원국 가정복지과	여성정책팀 (2094-1753)	보육행정팀 (2094-1751) 보육지원팀 (2094-1752)	아동청소년팀 (2094-1755)	2012.5.1 조직개편으로 여성정책팀으로 통합	2094-1759
성북구	주민생활국 가정복지과	여성복지팀 (920-3282 ~ 4)	보육지원팀 (920-3288 ~ 9)	청소년복지팀 (920-3285 ~ 7) 어린이친화/F팀 (920-3571 ~ 3)	출산다문화팀 (920-3291 ~ 2)	920-2936
강북구	주민생활국 여성가족과	여성복지팀 (901-6693)	영유아보육팀 (901-6683)	청소년복지팀 (901-6697)	출산장려팀 (901-6703)	901-6709
도봉구	복지환경국 여성가족과	여성정책팀 (2289-1493)	보육지원팀 (2289-1530)	아동청소년팀 (2289-1494)	출산장려팀 (2289-1537)	드림스타트팀 (2289-1671)
노원구	교육복지국 여성가족과	여성정책팀 (2116-3736-9)	보육행정팀 (2116-3730-4) 보육지원팀 (2116-3724-9)	청소년복지팀 (2116-3716-9)	저출산대책팀 (2116-3721-3)	2116-4628
은평구	주민복지국 가정복지과	여성정책팀 (3510-7121-3)	보육행정팀 (351-7101-4) 보육지원팀 (351-7105-10)	청소년복지팀 (351-7111-5)	저출산대책팀 (351-7131-4)	드림스타트팀 (351-7141-7)
서대문구	복지문화국 보육가족과	여성·저출산대책팀 (330-1492)	보육행정팀 (330-1490) 보육지원팀 (330-1414)	아동·청소년팀 (330-1493)	-	330-1624

자치구	실국명 부서명	업무별 담당				팩스번호
		여성정책	보육	아동청소년	저출산	
마포구	주민생활국 가정복지과	여성정책팀 (3153-8923)	보육행정팀 (3153-8902)	아동청소년팀 (3153-8932) 드림스타트팀 (3153-8942)	저출산대책팀 (3153-8912)	3153-8949
양천구	주민복지국 여성보육과	여성정책지원팀 (2620-3382-6)	보육지원1팀 (2620-3387-90) 보육지원2팀 (2620-3391-4)	청소년정책지원팀 (2620-3395-9)	출산지원팀 (2620-4615-7)	2620-4429
강서구	생활복지국 여성가족과	여성정책 (2600-6769)	보육지원팀 (2600-6756)	아동·청소년팀 (2600-6764)	저출산대책 (2600-6768)	2600-6332
구로구	생활복지국 보육지원과 노인청소년과	여성정책팀 (860-2843)	보육지원 (860-2842)	청소년팀 (860-2847)	출산장려팀 (860-3012)	860-3321
금천구	복지문화국 여성보육과	여성정책팀 (2627-1435~7)	보육지원팀 보육시설팀 (2627- 1422, 1423, 1413)	교육담당관 청소년팀 (2627-2841-4)	다문화가정팀 (2627-1433)	2627-2283
영등포구	복지국 가정복지과	보육지원팀 (2670-3353)	여성정책팀 (2670-3346)	아동청소년팀 (2670-3359)	출산장려팀 (2670-3350) 드림스타트팀 (2670-3120)	2670-3647
동작구	주민생활복지국 가정복지과	여성정책팀 (820-9726)	어린이복지팀 (820-9728)	청소년복지팀 (820-9175)	저출산대책팀 (820-9724)	820-9988
관악구	주민생활국 가정복지과	여성정책팀 (880-3479)	보육지원팀 (880-3472) 가정복지팀 (880-3468)	노인청소년과 아동청소년팀 (881-5113)	저출산대책팀 (880-3478)	880-3776
서초구	주민생활국 여성가족과	여성복지팀 (2155-6695 )	보육지원팀 (2155-6700)	아동·청소년팀 (2155-6708)	출산지원팀 (2155-6714 )	2155-6719
강남구	복지문화국 보육지원과	여성정책팀 (02-2104-1647)	보육지원팀 (02-2104-1641)	아동청소년팀 (02-2104-1652)	출산장려팀 (02-2104-1651)	02-2104-2423
송파구	복지문화국 여성보육과	여성정책팀 (2147-2768)	보육지원팀 (2147-2775) 보육사업팀 (2147-2779)	노인청소년과 청소년팀 (2147-2936)	출산장려다문화팀 (2147-2788)	2147-3873
강동구	주민생활지원국 가정복지과	여성복지팀 (480-1256)	보육지원팀 (480-1253)	청소년복지팀 (480-1262)	저출산대책팀 (480-1268)	472-3987

## 2. 복지시설연합회 현황

(2011.12.31 기준)

단체명	소재지	회장	연락처	비고
한국여성복지연합회	마포구 만리재로 14 한국사회복지회관 405	김상림	712-0713	
아동복지시설연합회	중구 예장동 8-20 B동 1층	부청하	779-1443	
어린이집연합회 국공립분과위원회	중구 태평로 2가 69-5 삼정빌딩 902	이남주	3273-0836	
어린이집연합회 민간분과위원회	종로구 내수동 74 광화문시대 1618	김애리	927-4690	
어린이집연합회 가정분과위원회	마포구 도화2동 555 한화오벨리스크 오피스텔 412호	김옥심	715-1096	

## 3. 여성복지시설 현황

○ 지원시설 : 62개시설 (위탁 9, 민간운영 53)

(2011.12.31 기준)

성매매 (20)			가정폭력 (18)		성폭력 (12)		통합 상담	서울 1366	통합 지원센터	이주 여성	부랑인
보호	상담	자활 센터	보호	상담	보호	상담					
15	4	1	11	7	2	10	1	1	4	4	2

## 4. 아동복지시설 현황

○ 총괄 : 529개 시설

(2011.12.31 기준)

구분	계	양육	직업 훈련	보호 치료	자립 지원	일시 보호	종합	상담소	개인	그룹홈	지역아동 복지센터	지역아 동센터 (공부방)
시설수	529	32	1	2	3	5	2	3	4	60	19	398
아동수	14,455	2,618	38	125	78	154	110	-	41	303	1,006	9,982

○ 아동양육시설 : 32개소

(2011.12.31 기준)

연번	자치구	시 설 명	시설장	소 재 지	종사자	정원	현원	전화번호
	계	32개시설			810	3,351	2,618	
1	중구	남산원	박흥식	중구 예장동 8-6	19	60	57	755-9836
2	용산	영락보린원	김병삼	용산구 후암동 370	27	90	83	778-8532
3	용산	혜심원	권필환	용산구 후암동 435-2	22	60	57	755-5336
4	성동	이든아이빌	이소영	성동구 하왕십리동 978	22	50	50	2291-0421
5	노원	성모자애복지원	고순희	노원구 상계동 771-1	27	85	78	3391-4586
6	은평	은평천사원	조규환	은평구 구산동 191-1	25	90	82	357-3923
7	은평	선덕원	정은득	은평구 응암동 224	18	80	64	383-6320
8	은평	꿈나무 마을	강효봉	은평구 응암동 42-5	212	850	730	351-2001
9	서대문	송죽원	김재성	서대문구 홍제동 356-13	19	70	58	391-3387
10	서대문	구세군서울후생학원	전명선	서대문구 천연동 117	26	160	98	305-7937
11	마포	삼동소년촌	김종원	마포구 상암동 442-4	23	80	70	374-7522
12	양천	서울SOS어린이마을	허상환	양천구 신월동 149-7	28	100	89	2692-0230
13	강서	지온보육원	박국자	강서구 개화동 325-11	26	76	75	2665-0607
14	구로	에델마을	노월애	구로구 오류동 149-14	13	51	40	2688-6107
15	구로	오류마을	최성수	구로구 오류동 147	22	72	72	2613-6249
16	금천	해명보육원	이무성	금천구 시흥동 224-1	23	85	76	802-5038
17	동작	성로원아기집	김종찬	동작구 노량진동 223-5	4	74	60	821-9474
18	동작	청운보육원	유무근	동작구 상도동 290-1	21	106	67	823-3383
19	동작	시온원	김성숙	동작구 상도동 산460-9	11	46	36	812-9289
20	관악	상록보육원	부청하	관악구 남현동 1083-29	25	86	77	584-7816
21	관악	동명아동복지센터	김광빈	관악구 봉천동 647-10	25	100	75	887-4245
22	강남	강남보육원	황양수	강남구 포이동 57-9	18	90	49	574-6440
23	강동	경생원	정동숙	강동구 둔촌동 61-4	18	70	60	477-3450
24	강동	명진들꽃사랑마을	황용규	강동구 천호동 26-18	30	110	99	483-9487
25	안성	리리아동복지관(중구)	김두식	안성시 원곡면 칠곡리 486-1	9	50	24	031)656-7656
26	이천	성애원(성북)	신경림	이천시 인흥동 117-2	13	110	43	031)635-7367
27	김천	애향아동복지원(중랑)	김복기	김천시 어모면 능치리 1056-14	10	70	27	054)435-8215
28	아산	가나안우리집(영등포)	강영미	아산시 배방면 북수리 342-5	11	70	36	041)549-5880
29	서산	성남보육원(강서)	명동훈	서산시 동문동 9-5	26	60	60	041)667-9828
30	양평	신망원(영등포)	박명희	양평군 양서면 신원리 산53	13	80	46	031)771-6244
31	화성	신명아이마루(동작)	노화경	화성시 기안동 434	11	80	32	031)223-4762
32	용인	성심원(서초)	안호인	용인시 동천동 산13	13	90	48	031)263-4433



○ 아동직업훈련시설 : 1개소

(2011.12.31 기준)

연번	자치구	시 설 명	시설장	소 재 지	종사자	정원	현원	전화번호
1	영등포	돈보스코직업훈련원	홍부희	영등포구 신길6동 4491	13	80	38	833-4010

○ 아동보호치료시설 : 2개소

(2011.12.31 기준)

연번	자치구	시 설 명	시설장	소 재 지	종사자	정원	현원	전화번호
	계	2개시설			43	130	125	
1	영등포	살레시오청소년센터	백준식	영등포구 대림동 929-1	26	80	80	832-5026
2	영등포	마자렐로센터	이정숙	영등포구 신길동 253-242	17	50	45	832-5796

○ 아동자립지원시설 : 3개소

(2011.12.31 기준)

연번	자치구	시 설 명	시설장	소 재 지	종사자	정원	현원	전화번호
	계	3개시설			10	90	78	
1	영등포	돈보스코자립생활관	이기성	영등포구 신길6동 4491	4	30	28	845-0985
2	동작	청운자립생활관	유무근	동작구 상도3동 290-1	3	30	29	823-1381
3	관악	상록자립생활관	부청하	관악구 남현동 1083-29	3	30	21	588-7097

○ 아동일시보호시설 : 5개소

(2011.12.31 기준)

연번	자치구	시 설 명	시설장	소 재 지	종사자	정원	현원	전화번호
	계	5개시설			88	441	154	
1	성북	성가정입양원	윤영수	성북구 성북동 산 9-15	23	105	43	764-4741
2	도봉	한국사회봉사회	이명림	도봉구 쌍문동 533-3	3	170	2	908-9191
3	서대문	동방사회복지회	박윤경	서대문구 창천동 493	23	55	47	332-3941
4	마포	홀트일시보호소	김근조	마포구 합정동 382-14	14	50	10	322-8671
5	강남	대한사회복지회	박정규	강남구 역삼동 718-35	25	61	52	552-7420

○ 아동종합시설 : 2개소

(2011.12.31 기준)

연번	자치구	시 설 명	시설장	소 재 지	종사자	정원	현원	전화번호
	계	2개시설			84	140	110	
1	동대문	아동상담치료센터	김보애	동대문구 장안동 329-1	49	90	80	2248-4567
2	강남	아동복지센터	이기영	강남구 수서동 산4-1	35	50	30	2040-4230

○ 상담소 : 3개소

(2011.12.31 기준)

연번	자치구	시 설 명	시설장	소 재 지	종사자	정원	현원	전화번호
	계	3개시설			13	0	0	
1	마포	힐트아동상담소 서울아동상담소	박흥근	마포구 합정동 364-70	4	0	0	324-0473
2	서대문	동방사회복지회 서울아동상담소	박옥랑	서대문구 창천동 493	5	0	0	324-0862
3	중랑	자광아동상담소	강상경	면목본동 68-2 서일타운 2층 206호	4	0	0	492-3622

○ 개인운영 아동양육시설 : 4개소

(2011.12.31 기준)

연번	자치구	시 설 명	시설장	소 재 지	종사자	정원	현원	전화번호
	계	4개시설			12	78	41	
1	강서	효주아네스의집	김영한	강서구 화곡동 105-89	3	19	6	2604-5781
2	강서	젼마의집	강경자	강서구 화곡동 105-91	3	19	14	2690-8461
3	은평	테레사의집	윤월령	은평구 응암동 579-34	3	20	13	303-4301
4	은평	요한의집	김봉현	은평구 역촌동 36-59	3	20	8	358-5777

○ 아동그룹홈 공동생활가정 : 60개소

(2011.12.31 기준)

연번	시 설 명	주 소(연락처)	운영주체	아동수
	계		60개소	303
1	동근나라	강북구 덕릉로30길 19번지 3층 (02-985-6960)	사단법인 동근나라	5
2	예뵘의집	강북구 인수봉로47길 5-15 (02-986-6766)	개인 (장영숙)	5
3	해솔의집	강북구 삼양로87가길 10 (02-990-2939)	개인 (이영은)	5
4	우애의집	강북구 월계로21가길 14-7 (02-982-4345)	개인 (전인옥)	5
5	비전하우스	강북구 솔매로17길 31-3 (02-985-2156)	사단법인 한꿈 (채수찬)	5
6	드림하우스	강북구 솔매로17길 31-3 (070-4202-2156)	사단법인 한꿈 (채수찬)	6
7	살레시오 방화동나눔의집	강서구 방화동 647-13 (02-2662-9006)	한국천주교 살레시오회 (남상헌)	6
8	마드레 나자레나의집	강서구 화곡동 98-120 (02-2697-7792)	천주교 서울대교구유지재단 (정진석)	5
9	민들레쉼터	관악구 은천동 908-11 (02-873-8868)	부스러기 사랑나눔회 (이경림)	5
10	섬김의집	관악구 성현동 41-23 (02-873-8629)	개인 (홍성자)	0
11	샘물의집	관악구 청룡동 1528-7 (02-877-1219)	개인 (민외순)	3
12	살롬의집	관악구 청룡동 1528-7 (02-878-1221)	개인 (심상희)	6
13	대한성공회 행복한우리집	관악구 은천동 635-665(02-877-7942)	대한성공회 유지재단 (정철범)	5
14	로템나무집	관악구 봉천동 (02-876-2213)	부스러기 사랑나눔회 (이경림)	5

연번	시 설 명	주 소(연락처)	운영주체	아동수
15	신림우리집	관악구 신원동 1629-28 (02-853-9305)	개인 (김혜경)	4
16	오디가정	관악구 난곡동 626-60 (02-863-8836)	(사)들꽃청소년세상 (김현수)	4
17	예수그리스도집	관악구 삼성동 377-2 (02-869-6124)	성모성심수도회 (이풍우)	5
18	아모그린텍장미 가정	관악구 미성동 1570-13 (02-864-6553)	(사)들꽃청소년세상 (김현수)	6
19	개봉동 만남의집	구로구 개봉동 322-10, 301호 (02-2685-9523)	성베네딕도수녀회 (재단법인)	5
20	고척동 만남의집	구로구 개봉동 109-50 라이프힐타운 302호 (02-2689-9715)	성베네딕도수녀회 (재단법인)	5
21	e-좋은만남	구로구 개봉동 457-11(02-2689-9708)	개인 (김재순)	5
22	행복한집	구로구 개봉동 264-27 (02-2066-8310)	행복한사람들 (비영리단체)	7
23	행복한아이	금천구 시흥2동 벽산A 519-104 (02-6265-5526)	개인 (권혜경)	5
24	슬기의집	도봉구 창동 453-17(02-984-476)	개인 (정순란)	6
25	푸른우리집	도봉구 창동 552-4 (02-900-9860)	사단법인 동근나라 (박경자)	4
26	성심효주의집	서초구 방배4동 817-27 (02-599-2629)	성심 사회복지법인 (조영숙)	6
27	해뜨는집	송파구 송파동 182-3 (02-423-2303)	서울카톨릭 사회복지회	6
28	별빛내리는마을	송파구 오금동 120-2 (02-400-6801)	개인 (윤설희)	6
29	예성의집	송파구 문정동 137-19 (02-448-3077)	개인 (이진희)	6

연번	시 설 명	주 소(연락처)	운영주체	아동수
30	소년예수의집	송파구 마천동 93-7 (02-400-6108)	재단법인천주교 썬벚수도원유지재단	5
31	사랑의집	송파구 삼전동 170-29 103/301 (02-407-9620)	사단법인 좋은씨앗	6
32	신망이네 러브하우스	송파구 오금동 140-15 (02-833-4084)	사회복지법인 신망복지재단	6
33	살레시오 목동나눔의집	양천구 목4동 724-2 동구햇살㉠ 101-104 (02-2644-7165)	(재)한국천주교살레시오회 (남상헌)	5
34	요셉천사의집	양천구 신월7동 981-4 청송그린힐㉠ 202호 (02-2065-2765)	개인 (이대호)	6
35	세실리아의집	양천구 신월4동 1041 삼정그린뷰 102-1502 (02-2694-7163)	개인 (송영숙)	6
36	살레시오 신월3동나눔의집	양천구 신월3동 195-18 4층 (02-2693-6811)	(재)한국천주교 살레시오회 (남상헌)	4
37	살레시오 나눔의집	양천구 신월3동 195-18 2층 (070-8930-4104)	(재)한국천주교 살레시오회 (남상헌)	6
38	서울나자렛집	양천구 신월1동 224-11 (02-2691-5960)	(재)살레시오수녀회	6
39	리라그룹홈	중구 예장동 7-12 (02-776-9302)	리라학원 (권응팔)	5
40	초롱꽃네	중랑구 망우동 529-871 (02-2209-0021)	사단법인 동근나라 (박경자)	7
41	또하나의집	동대문구 제기동 218-8 (02-923-8275)	전국여교역자 연합회복지재단 (주선애)	6
42	한양탁아소	동대문구 제기동 635-35 (02-964-3474)	개인 (장명미)	3
43	썬벚나우리 다예방	동대문구 장안동 312-6 (02-2242-5910)	천주교썬벚 수도원유지재단 (김영희)	7
44	은총의집	성북구 정릉3동 760-14 (02-911-4373)	개인 (민기숙)	4
45	다운이네집	성북구 하월곡동 21-69(02-942-4919)	개인 (유금자)	7

연번	시 설 명	주 소(연락처)	운영주체	아동수
46	새터민청소년 그룹홈가족	성북구 정릉동 820-4 (02-911-7817)	개인 (김태훈)	7
47	한울타리	서대문구 신촌동 416 노블레스 <sup>㉠</sup> 501호 (02-325-5384)	개인 (임은순)	4
48	디딤터	서대문구 북아현3동 2-8 (2층) (02-365-2147)	늘사랑교회 (심상혁)	3
49	애신	서대문구 홍은동 277-16 (02)375-9993)	개인 (김금옥)	4
50	하늘자리꿈자리	강남구 신사동 522-15번지 401호	사단법인 좋은씨앗	6
51	신나는그룹홈	마포구 창전동 5-57 (02-3143-7960)	영락사회복지재단 (박광준)	5
52	영락의집	마포구 중동 392 (02-308-7522)	개인 (현재준)	5
53	다솜의집	마포구 창전동 389-5 (02-336-5241)	세이브더칠드런 코리아 (이상대)	3
54	하늘이네	광진구 명성북길 21-3 구의1동 232-28 (02-452-9148)	개 인 (예지연)	5
55	하늘꿈터	광진구 소능1길 6-7 구의2동 619-11 101호	사단법인좋은씨앗 (임향자)	2
56	사비오	광진구 구의2동 78-49 3층 (02-458-1317)	개인 (백명옥)	5
57	하늬네	노원구 상계1동 1054-31 조은주택 201호 (02-930-9361)	사단법인 둥근나라	5
58	성모의집	은평구 신사동 3-28 (02-352-4643)	개인 (이상분)	7
59	영라이프그룹홈	은평구 응암1동 37-103 (02-352-0361)	사단법인 영라이프(박종길)	4
60	사랑공동체 사랑의집	은평구 증산동 183-15 (02-362-1119)	개인(고현규)	5

○ 지역아동복지센터 : 19개소

(2011.12.31 기준)

연번	기관명	시설장	소재지	이용정원	운영체	전화번호	비고
계	19개소			1,006			
1	강동지역 아동복지센터	유영옥	강동구 천호1동 26-18	50	명진보육원	482-9810	
2	서울SOS지역 아동복지센터	허상환	양천구 신월동 149-7	150	서울SOS 어린이마을	2699-9056	
3	관악지역 아동복지센터	김광빈	관악구 봉천1동 647-10	85	동명아동 복지센터	886-4396	
4	청운지역 아동복지센터	유무근	동작구 상도3동 290-1	49	청운보육원	823-3585	
5	강서지역 아동복지센터	박국자	강서구 개화동 325-11	87	지온보육원	2662-3485	
6	혜명지역 아동복지센터	이무성	금천구 시흥5동 224-1	40	혜명보육원	805-0358	
7	영락지역 아동복지센터	김병삼	용산구 후암동370	40	영락보리원	310-9684	
8	혜심지역 아동복지센터	권필환	용산구 후암동435-2	30	혜심원	755-8457	
9	구세군지역 아동복지센터	전명선	서대문구 천연동 117-1	50	구세군 서울후생학원	313-7937	
10	성모지역 아동복지센터	김경숙	노원구 상계동 771-1	55	성모자애 보육원	937-6931	
11	돈보스코지역 아동복지센터	이기성	영등포구 신길동 4491	30	돈보스코 직업훈련원	828-3508	
12	상도지역 아동복지센터	김성숙	동작구 상도동산60-9	30	시온원	824-7632	
13	상록지역 아동복지센터	부청하	관악구 남현동 1083-29	40	상록보육원	586-6364	
14	삼동지역 아동복지센터	김종원	마포구 상암동 442-4	30	삼동소년촌	302-7534	
15	영등포지역 아동복지센터	김형진	영등포 신길5동 253-242	40	마자렐로센터	844-0513	
16	동서울지역 아동복지센터	정동숙	강동구 둔촌동 61-4	50	경생원	470-2074	
17	서대문지역 아동복지센터	김재성	서대문구 흥제동 356-13	50	송죽원	396-3385	
18	성동지역 아동복지센터	이소영	성동구 하왕십리동 978	50	이든아이빌	2292-0421	
19	은평지역 아동복지센터	조규환	은평구 구산동 191-1	50	은평천사원	359-4282	

○ 지역아동센터(공부방)

(2011.12.31 기준)

연번	지역아동센터	시설장	주소	정원	전화번호
1	해송지역아동센터	김미아	종로구 창신2동 626-36	32	762-9201
2	청암지역아동센터	남기창	종로구 창신2동 130-102	19	742-9827
3	푸른학교지역아동센터	손소희	종로구 창신동132 두산아파트 관리동 3층	29	741-9454
4	한누리지역아동센터	박도운	종로구 무악동 46-1738	40	735-3633
5	참신나는학교지역아동센터	전순옥	종로구 창신1동 197-11	35	744-4048

연번	지역아동센터	시설장	주 소	정원	전화번호
6	성터지역아동센터	임영진	종로구 창신2동 640-240	20	763-3678
7	푸른솔지역아동센터	임선영	종로구 이화동 90번지 7호	19	747-2655
8	마로니에지역아동센터	박은정	종로구 동숭동 192-7	20	6414-4768
9	종로지역아동센터	이재원	종로구 창신3동 23-344	20	766-8282
10	연동지역아동센터	홍광의	종로구 연지동 136-25	19	744-7270
11	중앙지역아동센터	김복혜	종로구 종로6가 11-1 나동 3층	37	744-7430
12	등대지역아동센터	김효순	중구 종림동 200번지 삼성사이버빌리지상가 901호 905호	29	3147-0191
13	나비활활지역아동센터	안성영	중구 신당동 353-24 2층	29	2237-8390
14	엘림지역아동센터	류채윤	중구 신당5동 67-32 4층	40	2252-9123
15	신당꿈지역아동센터	김유미	중구 신당2동 386-78	35	2297-5518
16	무지개지역아동센터	안희경	중구 만리동2가 218-26	29	312-2234
17	빛나라공부방	박순녀	용산구 동자동 19-28	29	756-3045
18	소망을 찾는 이	도경화	용산구 동자동 19-15	29	3789-1216
19	사과나무 지역아동센터	김지연	용산구 청파동2가 6-4	19	701-6150
20	생명나무지역아동센터	변정옥	용산구 효창동 5-254	29	719-5120
21	한 살림 서울생활협동조합	김영미	용산구 청파동1가 1-214 2층	20	711-8111
22	풍성한 지역아동센터	최미숙	용산구 보광동 275 4층	29	794-4060
23	샛마루공부방 지역아동센터	박윤자	성동구 금호동1가 167-67	49	2299-0982
24	조이스터디 지역아동센터	김형무	성동구 마장동 444-4 3층	39	2282-5694
25	중동공부방 지역아동센터	유미영	성동구 성수동1가 668-6 1층	29	498-8544
26	도깨비방망이 공부방	이수경	성동구 성수동1가 310 2층	29	465-7251
27	우리들공부방 지역아동센터	천인숙	성동구 성수동2가 566-35	29	497-6335
28	성동줄은이웃 지역아동센터	김영주	성동구 용답동 20-1 2층	25	6052-5440
29	응봉지역아동센터	김정아	성동구 응봉동 193-120 2층	40	2298-6618
30	솔로몬지역아동센터	최영남	성동구 송정동 68-53	29	498-6198
31	사과나무열린터	김소연	성동구 행당동 308-3, 2층	29	2139-0082
32	꿈터지역아동센터	백경화	성동구 금호동2가 421-4	29	2236-8796
33	달마학교지역아동센터	차효록	성동구 성동1가 1동 241 4층	49	462-2289
34	무학 지역아동센터	김신애	성동구 하왕십리2동 한신무학아파트 3-102	9	
35	새빛지역아동센터	최미옥	광진구 자양1동 219-31(1층)	49	3436-6852
36	푸른꿈지역아동센터	모은정	광진구 자양1동 628-23	29	3437-2876
37	새날지역아동센터	김금자	광진구 자양4동 13-42 2층	49	468-3909



연번	지역아동센터	시설장	주 소	정원	전화번호
38	꿈나무지역아동센터	이해남	광진구화양동 34-70 2층	29	6404-1090
39	사과나무지역아동센터	박훈광	광진구 중곡2동 50-4	29	462-6941
40	신양하늘꿈지역아동센터	장유리	광진구 자양4동 236-156	44	463-4114
41	한사랑지역아동센터	천은정	광진구 군자동 194-10	29	499-0971
42	경희지역아동센터	박성은	광진구 중곡3동 192-59	29	463-7032
43	꿈나래지역아동센터	김영숙	광진구 중곡1동 239-16	29	494-1898
44	푸른하늘지역아동센터	송원영	광진구 구의2동 65-2	19	6326-8891
45	1318해피존새움터	안수경	광진구 자양2동 605-30 2층	35	458-1813
46	어린이나라 지역아동센터	정윤선	광진구 구의1동 221-82	29	446-5642
47	진성지역아동센터	임정민	광진구 중곡4동 18-19	29	3437-7293
48	광진희망세상지역아동센터	윤혜경	광진구 군자동 102-1	29	456-7632
49	동부지역아동센터	황은지	광진구 중곡3동 579-1	29	495-8870
50	맘힐존지역아동센터	이윤복	광진구 중곡1동 244-4	29	468-1855
51	해피엘 지역아동센터	박효정	광진구 자양2동 600-32	29	010-5083-6403
52	중곡지역아동센터	이성희	광진구 중곡4동 88-37	29	499-4902
53	희망샘 지역아동센터	유하나	광진구 중곡4동 63-19	29	444-9561
54	한길지역아동센터	서인숙	동대문구 이문동 300-2	49	957-5090
55	성복행복한울스쿨	배선미	동대문구 장안동 332-5	29	2212-2250
56	장안지역아동센터	유세정	동대문구 장안동 141-10	29	2246-3323
57	영광지역아동센터 빛나는집	전두호	동대문구 전농동 43-13	29	2215-6761
58	해피아트 지역아동센터	김예원	동대문구 휘경동 294-152 2층	29	2249-9874
59	원광지역아동센터	최진영	동대문구 전농동 55-20	29	2245-1395
60	나누리 지역아동센터	박은숙	동대문구 전농동 183-5	20	
61	망우지역아동센터	김정아	중랑구 망우3동 363-3	35	436-3663
62	씨앗지역아동센터	김제숙	중랑구 면목본동 1177-1	49	070-7434-3006
63	참사랑지역아동센터	정창성	중랑구 면목3.8동 466-29. 3층	29	493-0009
64	성심지역아동센터	조철윤	중랑구 면목3.8동 28	49	494-5072
65	참좋은지역아동센터	김혜경	중랑구 망우3동 442-34, 2층	29	432-0091
66	푸른꿈지역아동센터	송미순	중랑구 묵동 244 -109	29	972-7179
67	중랑재미지역아동센터	이복자	중랑구 망우본동 402-90	19	070-7787-5154
68	솔로몬지역아동센터	김경수	중랑구 망우본동 352-51	49	439-8679
69	온세계지역아동센터	이경란	중랑구 망우3동 408-1, 2	19	2207-0675

연번	지역아동센터	시설장	주 소	정원	전화번호
70	즐거운지역아동센터	김영은	중랑구 면목5동 175-40	49	495-9839
71	만나지역아동센터	박창조	중랑구 면목5동 165-83	49	438-9191
72	참이랑지역아동센터	진옥화	중랑구 상봉1동 268-5	29	433-3131
73	꿈이있는지역아동센터	박애자	중랑구 망우본동 209-22 3층	29	2209-7004
74	마루아라지역아동센터	신요초	중랑구 신내2동 660	29	3421-1988
75	파란나라지역아동센터	조성두	중랑구 면목본동 91-81	49	494-0476
76	파랑새지역아동센터	전영순	중랑구 신내1동 472-3 2층	29	432-5622
77	서울지역아동센터	박혜신	중랑구 망우본동 146-46	29	432-9004
78	한길지역아동센터	장순현	중랑구 상봉2동 125-63, 1층	30	435-6022
79	차오름지역아동센터	장미숙	중랑구 면목동 74-1 3층	17	433-2077
80	면목지역아동센터	김윤진	중랑구 면목동 618-19	29	070-7539-6010
81	열린지역아동센터	김금이	중랑구 망우동 163-27	29	435-2151
82	동그라미지역아동센터	반재인	중랑구 면목동 177-7	29	492-8728
83	중화지역아동센터	서성애	중랑구 중화1동 10-13	29	438-3025
84	동원지역아동센터	김강자	중랑구 면목동 430-40	19	433-3324
85	녹색지역아동센터	임인숙	중랑구 면목동 600-37	19	070-8688-4343
86	생명강 지역아동센터	이수정	중랑구 중화2동 296-78 (동일로 123길 21)	9	
87	마가렛 공부방	김미경	성북구 성북동 111-23	29	741-3029
88	바다의별 공부방	우현숙	성북구 정릉3동 905-7	19	911-2229
89	성모의집 공부방	오영희	성북구 정릉3동 768-13	19	909-0890
90	월곡 공부방	김학희	성북구 월곡1동 88-273	29	914-4302
91	밤골아이네 공부방	김복순	성북구 월곡1동 90-1972	49	942-1870
92	다솔 공부방	김은영	성북구 장위2동 74-181	45	909-0739
93	말알 공부방	김정곤	성북구 장위2동 75-299 4층	48	916-3004
94	시습 공부방	이춘화	성북구 동소문동6가 201 1층	29	923-0910
95	지혜 공부방	성미선	성북구 장위2동 252-4	29	941-6546
96	동소문 행복한 홈스쿨	정유선	성북구 동소문동7가 85-1	20	927-6377
97	장위희망 공부방	문숙형	성북구 장위3동 151-1	24	916-7374
98	정릉중앙 공부방	차태옥	성북구 정릉3동 897-10	49	942-3291
99	아가세 공부방	류지숙	성북구 장위1동 223-42	34	3292-3838
100	명성 지역아동센터	최한순	성북구 정릉1동 175-14	19	911-2337
101	성심의 집 공부방	장현선	성북구 장위2동 68-895	19	941-4139

연번	지역아동센터	시설장	주 소	정원	전화번호
102	큰나무학교 공부방	강신덕	성북구 안암동1가 361-2	49	923-7509
103	아낌없이주는나무	송명호	성북구 종암2동 10-12	19	909-0775
104	꿈터 공부방	이주현	성북구 삼선동3가 5-1	49	742-3384
105	목자지역아동센터	이덕순	성북구 월곡1동 90-1938	29	913-8733
106	우리누리지역아동센터	손정선	성북구 정릉3동 670-5	29	775-1004
107	성광 공부방	황성환	성북구 정릉4동 1028-3	29	911-4206
108	솔샘지역아동센터	김혜영	성북구 하월곡동 139번지	20	912-4481
109	꿈나래지역아동센터	이은혜	성북구 정릉동 966-112 3층	39	913-8182
110	성일꿈자람지역아동센터	임미선	성북구 동선동1가 85-7	29	070-8269-2251
111	돈암동교회 모퉁이돌	이영희	성북구 동선동5가 159-2	9	070-7136-4403
112	푸른하늘 지역아동센터	김진여	성북구 장위동 238-221	24	915-7225
113	희망의집 공부방	정한나	강북구 수유1동 472-602	40	981-4422
114	반도지역아동센터	이은미	강북구 송천동 752-1	41	985-8232
115	하늘씨앗지역아동센터	김옥성	강북구 삼양동 777-6 3층 304	19	981-7891
116	옹달샘지역아동센터	신종국	강북구 수유동 391-142	19	991-2458
117	동근나라지역아동센터	윤기희	강북구 송천동 311-42	9	985-6966
118	사랑의 공부방	이경란	강북구 번3동 242-1번 일프라자 301	29	987-7387
119	마을속작은학교	장명임	강북구 수유2동 252-87	29	903-6678
120	돌산공부방 지역아동센터	이현정	강북구 송천동 681-3 3층	29	986-2882
121	삼동지역아동센터	옥수복	강북구 번3동 241 주공APT 201동 212호	19	984-3886
122	강북지역아동센터	서금옥	강북구 수유2동 258-30	20	904-1747
123	나뭇아카데미	임길호	강북구 송천동 219-4	49	6497-1318
124	사랑의지역아동센터	이학도	강북구 송천동 439-186 2층	19	986-5788
125	다니엘공부방	홍영모	강북구 번3동 306-13 3층	49	989-3640
126	비타민지역아동센터	윤주영	강북구 송충동 54-156 2층	19	988-1255
127	성심중앙지역아동센터	김병열	강북구 인수동 304-1	49	900-4577
128	아름다운 땅 지역아동센터	채인숙	강북구 번3동 309 덕수빌딩 3층	29	986-9090
129	서라벌 아카데미	박중규	강북구 우이동 44-23 3층	29	998-2621
130	으뜸 지역아동센터	이성희	강북구 우이동 280-29 나동 2호	19	918-0865
131	송천동 지역아동센터	오세옥	강북구 송천동 860-4 3층	35	984-2237
132	꾸러기지역아동센터	박지예라	강북구 미아동 136-112 1층(도봉로 28나길7)	9	
133	독립문 지역아동센터	최윤경	강북구 번동 437-17 3층 (덕릉로 40길 14)	9	

연번	지역아동센터	시설장	주 소	정원	전화번호
134	우리 지역아동센터	최종인	강북구 번동 오현로 31길 21	9	
135	베다니지역아동센터	정구원	도봉구 쌍문1동 490-8(3층)	49	998-9619
136	샘터지역아동센터	김석현	도봉구 창1동 676-5(2층)	49	6401-0691
137	쌍문지역아동센터	김경환	도봉구 쌍문1동 291-7	29	992-7972
138	방학지역아동센터	홍복자	도봉구 방학2동 393-5	9	3491-4651
139	해맑음한일지역아동센터	이재성	도봉구 방학1동 712-1(2층)	20	956-0225
140	창동드림지역아동센터	서행심	도봉구 창3동 478-3	29	997-8790
141	도봉지역아동센터	이선화	도봉구 도봉1동 610-15	19	955-5837
142	희망드림지역아동센터	김미혜	도봉구 쌍문동 158 한양아파트 703동 110호	29	900-9313
143	무지개지역아동센터	백영숙	도봉구 쌍문2동 41-1	29	070-8278-2147
144	씨앗지역아동센터	최희숙	도봉구 도봉1동 560-7 부성빌딩 202	29	954-0045
145	늘사랑지역아동센터	김선길	도봉구 창4동 14-4 동산빌딩 401호	29	951-1498
146	에듀존도봉지역아동센터	구본영	도봉구 창5동 307-1 4층	29	990-1515
147	나눔플러스 지역아동센터	한정희	도봉구 쌍문3동 123-61 2층	29	997-5579
148	아름다운 지역아동센터	박동찬	도봉구 창2동 629-26 2층	29	991-1326
149	즐거운지역아동센터	지경희	도봉구 쌍문2동 138-68	30	010-9073-2051
150	참솔지역아동센터	서행심	도봉구 창동 26 동아상가 303		
151	도서관속별난학교	최지선	도봉구 방학동 신동아아파트 25동 116호	9	
152	도봉사랑	장남순	도봉구 방학동 694-7 승리빌딩 3층(방학로6길 25)	9	
153	마음터지역아동센터	박경숙	노원구 상계동 328 3층	49	932-5972
154	셋별지역아동센터	송영숙	노원구 상계1동 1086-9 301호	29	932-5048
155	하늘품지역아동센터	김성주	노원구 상계동 389-642	29	934-0320
156	엄마사랑지역아동센터	김귀단	노원구 하계동 256 중계주공9단지 마을회관 3층	49	973-1655
157	노원좋은이웃지역아동센터	배현	노원구 월계동 645-3 2층	25	971-1391
158	태릉지역아동센터	표세철	노원구 공릉동 621-15 2층	19	977-5591
159	산돌지역아동센터	김경아	노원구 상계동 447-6 2층	29	933-2344
160	좋은나무지역아동센터	신인성	노원구 상계동 1255 은빛1단지 상가 3층	29	952-7004
161	노원지역아동센터	임리아	노원구 중계동 84-36 3층	29	936-7574
162	금빛지역아동센터	조남준	노원구 상계동 1284 대동상가 3층	35	939-7712
163	나란히지역아동센터	성정아	노원구 상계동 99-2 4층	25	938-7969
164	신나는 지역아동센터	허기복	노원구 중계동 27 우암타운 301호	20	934-4933
165	반디지역아동센터	정일용	노원구 상계동 111-340	15	

연번	지역아동센터	시설장	주 소	정원	전화번호
166	광현지역아동센터	이형숙	은평구 갈현2동 501-5	49	385-9320
167	그루터기지역아동센터	김순란	은평구 갈현동 475-3	29	389-4443
168	누리사랑지역아동센터	이재현	은평구 신사1동 29-28 2층	49	308-7982
169	봄봄지역아동센터	김창훈	은평구 불광동 432-1 2층	20	382-8254
170	뽕엘지역아동센터	이병택	은평구 구산동 188-57	40	383-5119
171	비단산 지역아동센터	홍석조	은평구 신사2동 359-205	28	6406-8775
172	성산지역아동센터	박미연	은평구 증산동 186-26	49	305-9200
173	열린지역아동센터	김지연	은평구 응암2동 225-155	25	353-2268
174	오고싶은지역아동센터	조정례	은평구 신사동 337-10	20	309-2002
175	은광지역아동센터	김명자	은평구 불광1동 264-16	40	355-6184
176	조은아이지역아동센터	이병택	은평구 불광1동 242-14	29	356-1453
177	푸른학교지역아동센터	한윤희	은평구 응암3동 747-1 2층	48	382-1496
178	진관지역아동센터	김미수	은평구 불광동 423 번지 3층	19	389-1083
179	광암지역아동센터	김효경	은평구 응암3동 704	29	375-4519
180	갈현지역아동센터	하혜영	은평구 갈현동 427-20	29	358-1554
181	동방지역아동센터	최정희	은평구 신사1동 9-24 신사코아A 202호	29	382-9382
182	소망의집지역아동센터	이민화	은평구 대조동 3-6번지 3층	19	070-4139-5523
183	이레지역아동센터	오사랑	은평구 역촌동 19-31 3층	19	6397-8680
184	보물섬지역아동센터	이현직	은평구 대조동 80-7 2층	29	388-0145
185	행복한지역아동센터	조주미	은평구 역촌동 66-44	29	
186	유스광현청소년	송재화	은평구 갈현2동 501-22 (2층)	9	
187	동그라미지역아동센터	이애자	은평구 갈현동 436-1 2층	29	
188	나무를심는학교	고뢰자	서대문구 북아현동 180-22	45	362-2147
189	웅달샘	오재숙	서대문구 옥천동 126-109	29	365-3020
190	신 일	구민정	서대문구 천연동 145-2	29	363-1004
191	흥 제	홍지향	서대문구 흥제동 228	30	396-4483
192	1318happyzone서대문	박수경	서대문구 영천동 74 (2층)	29	365-1318
193	다 락	배옥자	서대문구 현저동 201 독립문 극동A 제2관리사무소 3층	18	392-3335
194	나눔지역아동센터	김명희	마포구 아현동 678-7	49	363-2697
195	열린지역아동센터	양승일	마포구 상암동 34-34	29	304-1930
196	서진지역아동센터	정월순	마포구 상암동 2-1 월드컵A1단지 201, 202, 206호	39	372-5091
197	웅달샘지역아동센터	이효정	마포구 합정동 431-21	40	3141-9413

연번	지역아동센터	시설장	주 소	정원	전화번호
198	마리스타지역아동센터	송효섭	마포구 합정동 85-1	29	338-8356
199	미공간지역아동센터	조재선	마포구 망원동 436-12	25	332-1556
200	성산행복한홈스쿨	편지은	마포구 합정동 437-29	40	3143-2330
201	시냇가에 심은 나무	조미옥	마포구 대흥동 20-15	29	070-7527-9342
202	옥토 지역아동센터	홍정민	마포구 신수동 98-1	29	070-8262-5194
203	망원동 지역아동센터	김미난	마포구 망원동 423-11 2층 3층	39	2294-3483
204	행복무지개공부방	강창구	마포구 서교동 247-49	29	070-7504-0238
205	꿈나무들의 동지	이경숙	양천구 목2동 552-1	20	2651-2332
206	그리스도의 교회	이명희	양천구 목4동 724-6	29	2653-8009
207	강서성결 행복한 홈스쿨	조원배	양천구 신월1동 234-1 강서성결교회 3층	29	2694-0205
208	신월	정사라	양천구 신정3동 1191-5 3층	18	2605-8728
209	푸른나래	윤종무	양천구 신월3동 45-8 일성빌딩 3층	31	2694-7909
210	한서	이은영	양천구 신월5동 51-5	49	2691-7942
211	연세	김애리	양천구 신월6동 585-7	24	2695-9191
212	옹달샘	민청심	양천구 신월7동 992-4	19	2690-9924
213	한누리 학교	김영우	양천구 신월7동 982-1 2층	19	2695-6507
214	물댄동산 목동	오경숙	양천구 신정7동 202-13	29	2062-6377
215	나무와 숲	이현주	양천구 목2동 506-17	31	2655-1404
216	암미신월	추인실	양천구 신월3동 47-4	29	2602-3407
217	성일	한선옥	양천구 목3동 324-75	29	2643-8584
218	샘물	이승희	양천구 목2동 513-15 2층	23	2651-2122
219	아름드리	양정순	양천구 신정2동 336 청구상가 304호	18	2643-1296
220	자람청소년	조춘옥	양천구 신정4동 974-23 2층	17	2693-0191
221	비둘기 지역아동센터	김정희	양천구 신월7동 986-7 203,204호	25	2694-7478
222	사무엘 지역아동센터	송민하	양천구 신월3동 167-2	35	2692-3710
223	1318 Happy Zone	이화선	양천구 신월4동 439-17 신화빌딩 203호	29	2690-1813
224	겨레얼 지역아동센터	순영옥	양천구 신월3동 49-14 삼원빌딩 201호	29	2602-9560
225	기린청소년 지역아동센터	강경임	양천구 목2동 231-98 2층	20	2647-7179
226	단비 지역아동센터	김종례	양천구 신월1동 143-2 3층	19	2696-6977
227	베다니꿈나무지역아동센터	김정화	양천구 신월동 243-35	19	6403-5081
228	우리지역아동센터	이용순	양천구 신월2동 479-2 2층	10	
229	열린지역아동센터	최승호	강서구 화곡본동 56-58	29	2607-7374

연번	지역아동센터	시설장	주 소	정원	전화번호
230	밝은지역아동센터	정국식	강서구 방화1동 448-14	29	2665-1995
231	행복한지역아동센터	박상주	강서구 화곡2동 872-17	29	2605-6419
232	솔로몬지역아동센터	주영희	강서구 방화1동 486-45	29	2664-6954
233	화곡지역아동센터	손은영	강서구 화곡4동 838-1	29	2651-1353
234	성광행복한지역아동센터	김명희	강서구 방화1동 859 청구(아)상가 202	29	2666-0340
235	주함지역아동센터	주현구	강서구 방화1동 859 청구(아)상가 202	29	2605-3305
236	곰나무지역아동센터	김준혁	강서구 화곡7동 373-48	19	2690-3341
237	람원행복한홈스쿨	박필레	강서구 화곡6동 1133-13	29	2065-0692
238	발음지역아동센터	김미자	강서구 내발산동 700 3층	25	2663-1373
239	희망지역아동센터	이현주	강서구 등촌3동 667-6	29	2658-0734
240	경향지역아동센터	이은숙	강서구 등촌3동 658-3 3층	19	3663-0333
241	좋은사람들 지역아동센터	김민주	강서구 화곡동 1057-4 2층	19	2604-5550
242	새하늘지역아동센터	유밖음	강서구 화곡동 1081-9	19	2608-2538
243	좋은친구지역아동센터	이동훈	강서구 화곡동 367-116 1층	29	2065-0369
244	위캔지역아동센터	김영주	강서구 화곡동 24-316 4층	19	
245	한길지역아동센터	김옥열	강서구 염창동 272-11 롯데캐슬아파트 상가1층	19	
246	파랑새나눔터	성태숙	구로구 구로2동 390-194	35	838-5679
247	구로푸른학교지역아동센터	송은주	구로구 구로동 425-38	19	830-5075
248	구로	박병화	구로구 구로동 801-52	15	837-4395
249	한사랑	윤석주	구로구 구로동 86-7	29	858-7988
250	누리	이향숙	구로구 구로동 738-3	19	866-3157
251	푸른교실 아름다운학교	이귀영	구로구 고척동 136-7	29	2625-1908
252	영문	박은미	구로구 개봉2동 351-13	30	2614-9674
253	꿈의학교	최형목	구로구 개봉동 264-27 2층	29	2615-9062
254	메리워드	오복선	구로구 오류동 338 동부골든(아) 210동 상가3층	15	2618-6530
255	함사람	최윤정	구로구 고척동 173-16 302호, 303호	29	2681-8114
256	은혜	김영옥	구로구 고척동 220-16	35	2681-8947
257	평화만들기	김명예	구로구 공동 178-14	29	2613-9895
258	새솜 지역아동센터	권희재	구로구 구로동 43-4 금호다솜(아) 상가4층	25	865-8428
259	예지	박수희	구로구 오류동 165-3	20	2614-0579
260	푸르미	방호식	구로구 고척2동 306 경남2차아파트 상가동 401호	15	816-9988
261	그루터기지역아동센터	이명희	구로구 개봉1동 33-71 2층	40	6738-6747



연번	지역아동센터	시설장	주 소	정원	전화번호
262	우신지역아동센터	노기환	구로구 공동 213-21 우신상가 3층 304호	19	2611-8041
263	지구촌지역아동센터	장새롬	구로구 구로동 1132-57	19	070-8670-8517
264	아름다운구로청소년센터	이금숙	구로구 구로동 317-198	22	070-4248-9579
265	행복한구로청소년센터	강태구	구로구 개봉3동 478 한진(아) 상가 1동 303호	9	
266	전진상지역아동센터	유송자	금천구 시흥동 200-2	49	802-9313
267	램넌트지역아동센터	김미경	금천구 독산동 1037-57	49	806-0600
268	새롬지역아동센터	진정자	금천구 가산동 148-50	29	854-9442
269	금천지역아동센터	한현선	금천구 독산동 186-5	49	851-7646
270	한사랑 지역아동센터	박종인	금천구 시흥동 990-25 2층	29	807-7272
271	함사랑 지역아동센터	임혜경	금천구 시흥동 988-2 3층	29	805-7272
272	나누리 지역아동센터	이상옥	금천구 시흥동 825 2층	49	892-0109
273	비전지역아동센터	송수자	금천구 시흥동 825-12 2층	49	802-5641
274	독삼공부방	김대원	금천구 독산동 893-5	29	866-3808
275	푸른샘 지역아동센터	윤종광	금천구 시흥동 922-36	49	896-1489
276	성원미디어스쿨	임동채	금천구 독산동 185-50	49	858-9919
277	새터어린이학교	강선영	금천구 독산동 148-357	25	852-9111
278	한별지역아동센터	김경철	금천구 독산동 917-2	29	3281-7791
279	아이들세상 지역아동센터	이현정	금천구 독산2동 378-55 2층	29	806-2954
280	CLC지역아동센터	조진희	금천구 시흥동 789-11	29	803-5228
281	가산중앙홀스쿨	황정은	금천구 가산동 772번지 두산복합상가 202호	29	854-5405
282	사랑의 지역아동센터	박동왕	금천구 독산2동 1051-5	19	010-4767-2403
283	시흥비전스쿨	한승민	금천구 시흥1동 841-40	29	070-8247-9597
284	금천영재지역아동센터	조원근	금천구 시흥3동 955-3	29	070-8291-1588
285	멘토 지역아동센터	장희주	금천구 시흥4동 804번지 2층	19	802-0034
286	오, 예스 청소년	이숙희	금천구 독산2동 378-113	19	803-2340
287	세림지역아동센터	김일부	금천구 시흥1동 886-9	29	809-0004
288	살구지역아동센터	안정규	금천구 독산3동 979-4	19	
289	하늘지역아동센터	차순덕	금천구 독산3동 887-3	29	
290	독산1동 지역아동센터	유명철	금천구 독산1동 금천현대상가 306호	9	
291	좋은나무	김민애	영등포구 당산2동 161-6	29	2679-5649
292	쫄물왕국	이인숙	영등포구 양평동4가 210-3	35	6408-7205
293	푸른공부방	이정순	영등포구 당산동1가 284-1	29	2672-2572



연번	지역아동센터	시설장	주 소	정원	전화번호
294	디모데지역아동센터	용덕순	영등포구 신길7동 1276	49	841-8333
295	구속주회사르넬리의집	김소은	영등포구 대림동 894-2 3층	19	846-2094
296	햇살가득지역아동센터	박미자	영등포구 도림2동 243-11, 2층	19	011-9120-6595
297	한말음지역아동센터	장영순	영등포구 신길동 4577, 3층	19	847-8228
298	당성행복한홈스쿨	김보라	영등포구 당산동 185-24, 2층	29	2675-9190
299	두레민들레교실	김혜미	영등포구 당산2동 121-156	9	2677-5281
300	한울지역아동센터	황미희	영등포구 대림3동 742-7	20	844-5023
301	샘물지역아동센터	김은열	영등포구 영등포동 645-11	9	842-3268
302	선유지역아동센터	박민자	영등포구 양평동1가 31-5	29	2679-8881
303	솔로몬지역아동센터	심용민	영등포구 양평동4가 105-2	30	2678-7934
304	살레시오다문화	김효진	영등포구 신길동 8-25	19	844-0061
305	미소가득 지역아동센터	송은미	영등포구 신길동 166-4	19	
306	노랑진행복한홈스쿨	권숙자	동작구 노랑진동 10-32	29	815-3982
307	성진행복한홈스쿨	허정배	동작구 사당동1022-15	29	521-8693
308	동작이수지역아동센터	용은영	동작구 사당동52-3	29	592-3721
309	대방지역아동센터	허유경	동작구 대방동503	20	826-2900
310	좋은친구들	조수진	동작구 사당동 1015-50 2층	29	597-0203
311	신상도지역아동센터	배차순	동작구 상도동 214-80	49	826-7712
312	샘지역아동센터	이춘자	동작구 신대방동 366-145	29	821-0541
313	선한지역아동센터	전일순	동작구 흑석동 169-35	29	824-6213
314	수도지역아동센터	이정규	동작구 상도동 223-19	49	822-8083
315	작은사랑서울지역아동센터	박복덕	동작구 대방동 391-245	19	816-1470
316	나눔지역아동센터	김옥란	동작구 신대방동 632-35	19	843-9275
317	상도푸른 지역아동센터	조미선	동작구 상도동 210-391	20	825-9111
318	영진교회 지역아동센터	임이진	동작구 대방동 44-151	29	070-7607-5198
319	흑석 지역아동센터	이숙희	동작구 흑석동 10 명수대 현대A 101-302	19	816-0831
320	작은사랑동작지역아동센터	권태봉	동작구 신대방2동 338-22 3층	29	821-8589
321	성덕지역아동센터	이유순	동작구 상도동 360-39	19	070-4076-7646
322	아이들의 울타리	박미경	동작구 노랑진동 229-101	20	
323	예사랑	엄세라	동작구 상도동 172-7	20	
324	푸른나무 지역아동센터	설현순	동작구 흑석동 335-3 4층	27	

연번	지역아동센터	시설장	주 소	정원	전화번호
325	열린지역아동센터	김인순	관악구 봉천동 1708-2 봉천두산 3단지 관리동 3층	29	3285-3580
326	선의 지역아동센터	이민선	관악구 봉천동 1699-6	29	886-9941
327	드림한누리	김현주	관악구 봉천동 1712-1 3층	19	888-1598
328	다솜공부방	서상용	관악구 봉천동 14-55 3층	29	6409-8230
329	지구촌행복한홈스쿨	장동은	관악구 봉천동 37-56	49	871-0770
330	분도공부방	고명희	관악구 신림동 1635-1118	29	885-1525
331	비전교실	박진숙	관악구 봉천동 1706-1 우성아파트 상가동 301호	49	882-7204
332	꿈동지	이재영	관악구 봉천동 1563-31 2층	49	888-9045
333	샘물지역아동센터	민외순	관악구 봉천동 1528-7 1층	49	877-6130
334	광동공부방	황초롱	관악구 봉천동 1681-27	29	882-3256
335	해오름행복한홈스쿨	차현미	관악구 봉천동 1690-165 2층	29	873-2877
336	희망신나는집문화학교	전춘우	관악구 봉천동 50-195	29	876-3518
337	꿈마을공부방	박병요	관악구 봉천동 892-21	49	871-4905
338	희망오름공부방	장남수	관악구 봉천동 50-195	29	873-3518
339	사랑	김수진	관악구 신림동 98-81 101호	19	887-3258
340	은천공부방	정여정	관악구 신림동 458-1	49	839-1405
341	난향 지역아동센터	김두열	관악구 신림동 668-3	19	830-7023
342	꿈나무공부방	최보경	관악구 신림동 675-77	49	868-3117
343	섬김의집	염문식	관악구 신림동 302-20	29	871-5425
344	새숲공부방	김은경	관악구 신림동 1704-1 주공A 1단지 101/106	19	884-3572
345	우리들의 공부방	신은주	관악구 신림동 309-6 1층, 2층	32	884-8093
346	민영공부방	박광신	관악구 신림동 587-180 2층	49	830-7355
347	물댄동산	이경아	관악구 신림동 1680-8 한광빌딩 3층	49	858-2486
348	해성공부방	김성미	관악구 봉천동 1703 동아 상가 3층 308,307	49	872-8591
349	민들레 샘물 지역아동센터	홍문기	관악구 신림동 255-189 현대아파트 103동 105호	29	070-8751-3275
350	참좋은지역아동센터	염해자	관악구 신림동 587-23	49	857-7355

연번	지역아동센터	시설장	주 소	정원	전화번호
351	미성지역아동센터	고관영	관악구 신림동 746-43 3층	29	0707-764-5836
352	하늘지역아동센터	박숙희	관악구 신림동 405-6 201호	29	875-1114
353	아담스지역아동센터	박인정	관악구 신림동 655-105 3층	29	830-0374
354	성장공부방	조영애	관악구 신림동 1693 국제산장(아) 상가3층	29	871-4898
355	관악청소년 지역아동센터	한성진	관악구 신림동 1486-1 3층	20	859-6357
356	은곡지역아동센터	백연	관악구 봉천동 691-11	29	889-0247
357	한우리지역아동센터	황은미	관악구 봉천동 196-68	9	878-6091
358	청솔지역아동센터	김철희	관악구 신림동 511-17 2층	29	857-5597
359	행복한	이진희	관악구 신림동 1475-29	9	6397-8961
360	조원 지역아동센터	이소영	관악구 신림동 563-73, 1층	20	838-9031
361	큰사랑공부방	김지영	서초구 방배1동 913-20	29	585-8185
362	점프문화센터	김현기	서초구 양재2동 203-13	29	6401-6998
363	하나복지학교	신예분	서초구 방배2동 430-22	20	522-9526
364	여의칸문화원	김계순	서초구 방배동 959-2	9	
365	새하늘지역아동센터	김남희	강남구 개포동 1240-8	9	010-5477-1754
366	비전학교지역아동센터	최선열	강남구 일원동 689 세진빌딩 110	29	070-7555-2229
367	물댄동산일원지역아동센터	허윤정	강남구 일원동 619-5 2층	35	6081-2486
368	송파꿈나무지역아동센터	유은진	송파구 문정1동 11-8 3층	29	404-2159
369	문정늘푸른지역아동센터	주창우	송파구 문정동 116-9	29	3401-7575
370	무지개빛청개구리	이윤복	송파구 문정1동 33-5 101	49	431-1319
371	희망세상지역아동센터	박순옥	송파구 거여동 198-20	29	6414-5515
372	렘넌트 지역아동센터	남성우	송파구 오금동 87-5 2층	29	409-6612
373	아름다운꿈 지역아동센터	임선주	송파구 마천1동 128-9	29	010-2220-1956
374	연세이화지역아동센터	이재모	송파구 잠실동 225-10	9	010-2733-3247

연번	지역아동센터	시설장	주 소	정원	전화번호
375	누리미지역아동센터	전설희	송파구 마천2동 162-4	29	408-2772
376	석촌지역아동센터	윤영한	송파구 석촌동 292-5	29	413-7661
377	기쁨지역아동센터	이미숙	송파구장지동87 1층	20	406-7059
378	그린리버 지역아동센터	백인열	송파구 마천2동 51-6 3층	29	
379	아름다운 지역아동센터	한승희	송파구 가락동 148-3 3층		
380	우등생지역아동센터	황미향	강동구 천호동 555	29	2041-7871
381	성내지역아동센터	김선구	강동구 성내동 508-1	29	478-2555
382	강동꿈나무지역아동센터	김옥진	강동구 천호동 312-20	29	478-7220
383	명성지역아동센터	김성일	강동구 천호동 77-1	29	474-6940
384	소리마을지역아동센터	이형영	강동구 천호동 294-24	29	472-3557
385	샘터지역아동센터	엄순자	강동구 명일동 305-3	49	3426-2127
386	숲과나무지역아동센터	황주연	강동구 암사동 497-13 3층	49	481-7179
387	들꽃청소년지역아동센터	박순희	강동구 천호2동 314-36 2층	40	478-0504
388	하늘빛지역아동센터	신현자	강동구 명일동 225	29	442-1313
389	아름다운행복한홈스쿨	윤지은	강동구 명일동 325-8	29	3427-4415
390	돌움지역아동센터	강학수	강동구 고덕동 645-5	29	6081-5252
391	암사꿈나무지역아동센터	박소영	강동구 암사동 490-39	29	426-0081
392	서울중심지역아동센터	김상기	강동구 성내동 25-1	49	488-1067
393	고덕지역아동센터	김선혜	강동구 고덕동 191-4 2층 2호	19	429-6877
394	나래지역아동센터	김지영	강동구 길동 90-1 2층	19	474-2103
395	상일지역아동센터	임완주	강동구 상일동 282-3 2층	29	070-4042-3452
396	천호지역아동센터	이종명	강동구 천호동 325-5 3층	19	472-5951
397	제일강동 지역아동센터	이수정	강동구 길동 157-3 2층	9	010-7373-7542
398	강일지역아동센터	박필화	강동구 고덕2동 172번지 2층	19	

## 5. 건강가정지원센터 현황

(2011.12.31 기준)

연번	구 분	센터장	종사자수	위탁기관	개소일	운영방법	센터설치장 소
1	서울시	송 향 섭	8명	서울특별시 여성가족재단	2007. 10. 11	위탁	중구 예장동 소파로 4길 6
2	종로구	서지원(방통대교수), 최종환(조계종 사회 복지재단 사무국장)	7명	조계종 사회복지재단	2006. 7.20	위탁	종로구 창신2동 동부여성문화센터
3	중 구	이 심 렬 (동국대 교수)	6명	동 국 대	2006. 9.28	위탁	동 국 대
4	용산구	정 현 숙 (상명대교수)	6명	상 명 대	2004. 6.28	위탁	용산여성문화회관
5	성동구	이 상 선 (한양대교수)	6명	한 양 대	2006. 4. 6	위탁	한 양 대
6	광진구	이 채 희 (울산대 강사)	4명	사회복지법인 사랑의집	2006. 11.24	위탁	광장종합 사회복지관
7	동대문	오 윤 자 (경희대교수)	5명	경 희 대	2005. 8. 4	위탁	경 희 대
8	성북구	이 연 숙 (고려대교수)	5명	고 려 대	2006. 3. 9	위탁	고 려 대
9	강북구	김 주 희 (성신여대교수)	6명	성신여대	2005. 8. 1	위탁	강북여성 보육정보센터 4층
10	도봉구	신 화 용 (덕성여대교수)	6명	덕성여대	2006. 7. 1	위탁	도봉구민회관 2층
11	은평구	양 한 연 (경북대겸임교수)	4명	학교법인 환원학원	2006. 7.12	위탁	은평구 갈현 2동 468-2 성지빌딩 3층
12	서대문	김 미 혜 (이대교수)	5명	이화여대	2006. 9. 1	위탁	서대문구 증가로 244
13	마포구	홍 우 정 (홀트복지회)	5명	사회복지법인 홀트아동복지회	2006. 6. 1	위탁	합정동 홀트복지회 건물
14	구로구	김 유 순 (성공회대 교수)	8명	성공회대	2006. 9. 1	위탁	구 구로3동사무소
15	금천구	장 진 경 (숙명여대교수)	6명	숙명여대	2007.3.29	위탁	시흥1동 시흥본동자치센터
16	영등포	금 유 현 (신길복지관)	6명	조계종 사회복지재단	2006. 5. 1	위탁	신길종합사회복지관
17	동작구	김 양 희 (중앙대교수)	10명	중 양 대	2005. 9. 6	위탁	구 사당2동 주민센터
18	관악구	옥 선 화 (서울대교수)	6명	서 울 대	2005. 7.20	위탁	관악구 보건소 옆
19	서초구	송 말 희	4명	(사)한국가족상담교 육단체협의회	2005. 7. 1	위탁	서초구민회관
20	강남구	최 호 성	15명	사회복지법인 밀알복지재단	2006. 1. 1	위탁	강남구 개포로 617-8
21	송파구	박 연 진	5명	한국장로교 복지재단	2005. 6.29	위탁	양산로 5 송파구 보건지소 2층
22	중랑구	김 영 희	4명	조계종 사회복지재단	2007. 11. 1	위탁	중랑구 연목본동 62-2
23	강서구	박 정 숙 (건강가정사)	5명	사)강서복지회	2008. 11.20	위탁	강서구 화곡동 1159-4 우장산주민센터
24	강동구	홍 정 혜	5명	사)가정을 건강하게 하는 사람들의 모임	2009. 8.11	위탁	강동구 올림픽로 698 민호빌딩 5층
25	양천구	김 총 식	5명	사)나눔과보람	2008.11.20	위탁	양천구 신정4동 은행정어린이집
26	노원구	김 장 숙	5명	사회복지법인삼육재 단	2009.9.10	위탁	노원구 공릉동569-19 가온빌딩

## 6. 다문화가족지원센터 현황

(2011.12.31 기준)

연번	구분	센터명	전화번호	주소	위탁기관
1	독립형	동대문구센터	957-1073	동대문구 회기동1 경희대 생활과학대 223호	경희대학교
2		성북구센터	953-0468	성북구 보문동5가 14 천주교노동사목회관 2층	비영리민간단체 천주교노동사목위원회
3		영등포구센터 (거점센터)	846-5432	영등포구 신길1동 465-2 신길종합사회복지관 4층	대한불교조계종 사회복지재단
4		동작구센터	599-3260	동작구 사당2동 1136-1 (구, 사당2동주민센터)	중앙대학교 산학협력단
5		용산구센터	792-9174	용산구 한남2동 728-10 용산여성문화회관 1층	상명대학교 산학협력단
6		송파구센터	403-3844	송파구 마천동127-1	사단법인 한국장로교복지재단
7	병합형	종로구센터	764-3521	종로구 창신2동 596-2 동부여성문화센터 2층	대한불교조계종 사회복지재단
8		광진구센터	458-0666	광진구 광장동 472-1 광장종합사회복지관내	사회복지법인 사랑의집
9		중랑구센터	435-4149	중랑구 용마산길 177(면목동 62-2)	대한불교조계종 사회복지재단
10		강북구센터	945-7381	강북구 구민회관길 67-2 강북 여성.보육정보센터 4층	성신여대 산학협력단
11		노원구센터	979-3502	노원구 공릉동 569-19 가온빌딩 4층	사회복지법인 삼육재단
12		은평구센터	376-3731	은평구 갈현동 468-2 3층	학교법인 환원학원
13		서대문구센터	375-7530	서대문구 북가좌동 333-5	이화여대 산학협력단
14		마포구센터	3142-5027	마포구 양화로1길 22 홀트일시보호소	사회복지법인 홀트아동복지회
15		강서구센터	2606-2037	강서구 화곡동 1159-4 우장산주민센터3	사)강서사회복지회
16		구로구센터	869-0317	구로구 구로동 디지털로 32가길 50	성공회대 산학협력단
17		금천구센터	803-7743	금천구 시흥본동 841 시흥본동자치센터	숙명여대 산학협력단
18		관악구센터	883-9383	관악구 봉천동(청룡동) 1571-1	서울대 산학협력단
19		강동구센터	473-4986	강동구 천호2동 358 민호빌딩 501	사)가정을 건강하게 하는 사람들의 모임
20		강남구센터	3414-3346	강남구 개포동 14-2 강남구건강가정지원센터 4층	사회복지법인 일일복지재단
21		성동구센터	3395-9445	성동구 흥익동 373-1호	한양대학교
22		도봉구센터	990-5432	도봉구 창동 303 구민회관 2층	학교법인 덕성학원
23		양천구센터	2699-6900	양천구 신월5동 52-2 신월5동 주민센터 3층	사단법인 나눔과보람복지회