

제 271회 시의회정례회
보건복지위원회 업무보고



2016년 주요업무 보고

2016. 11

서울특별시 어린이병원

어린이병원 의료서비스 헌장

서울특별시 어린이병원은 어린이 전문 공공병원으로서 모든 어린이가 육체적·정신적·사회적으로 건강하게 성장할 수 있도록 사랑과 감동이 담긴 최고의 의료서비스를 제공하기 위해 다음과 같이 실천하겠습니다.

1. 우리는 환자의 입장에서 환자를 먼저 생각하는 환자중심의 의료서비스를 제공하겠습니다.
1. 우리는 최신의 의료지식으로 최선의 의료서비스를 제공하도록 노력하겠습니다.
1. 우리는 시민들에게 제공하는 모든 서비스의 내용을 명확하게 알려드리고, 궁금해 하시는 내용을 충분히 설명하며, 시민들의 의견을 소중히 경청하고 반영하겠습니다.
1. 우리는 시민들이 이용에 편리하며 쾌적한 병원환경을 갖추기 위하여 지속적인 노력을 기울이겠습니다.
1. 우리는 장애가 있는 어린이, 의료취약 계층 등 특별한 사회적 배려가 필요한 시민들에게 충분한 의료서비스를 제공하겠습니다.
1. 우리는 환자의 경제적, 진료 외적인 이유로 진료를 기피하거나 차별하지 않겠습니다.
1. 우리는 공공의료사업을 지속적으로 혁신하며 시민의 건강 증진을 위하여 최선을 다하겠습니다.

이를 위하여 「어린이병원 서비스 이행 기준」을 마련하고 성실히 수행할 것을 약속드립니다.

일 반 현 황

□ 운영목표

미 션

어린이에게 행복을 부모에게 희망을 시민에게 감동을

비 전

어린이 건강
안전 망
병 원

최고의 어린이
재 활
전문 병 원

공공기관으로서
효 율 적 인
운 영

시 민 참 여
나눔 봉사가
있는 병 원

□ 연 혁

- 1948.4. 경성산부인과 인수 보건병원으로 발족(종로구 사직동)
- 1966.12. 시립영아원 통합 보육병원으로 개칭
- 1969.1. 시립아동병원으로 개칭
- 1978.4. 현 위치 이전(서울시 서초구 헌릉로 260)
- 2007.5. 시립어린이병원으로 개칭
- 2008.4. 병원 증·개축
- 2009.4. 서울특별시 어린이병원으로 개칭
- 2014.5. 보건복지부 병원 인증 획득
- 2015.4. 어린이병원 삼성발달센터 착공
- 2017.5. 삼성발달센터 완공 예정

□ 조 직 : 2부 2과

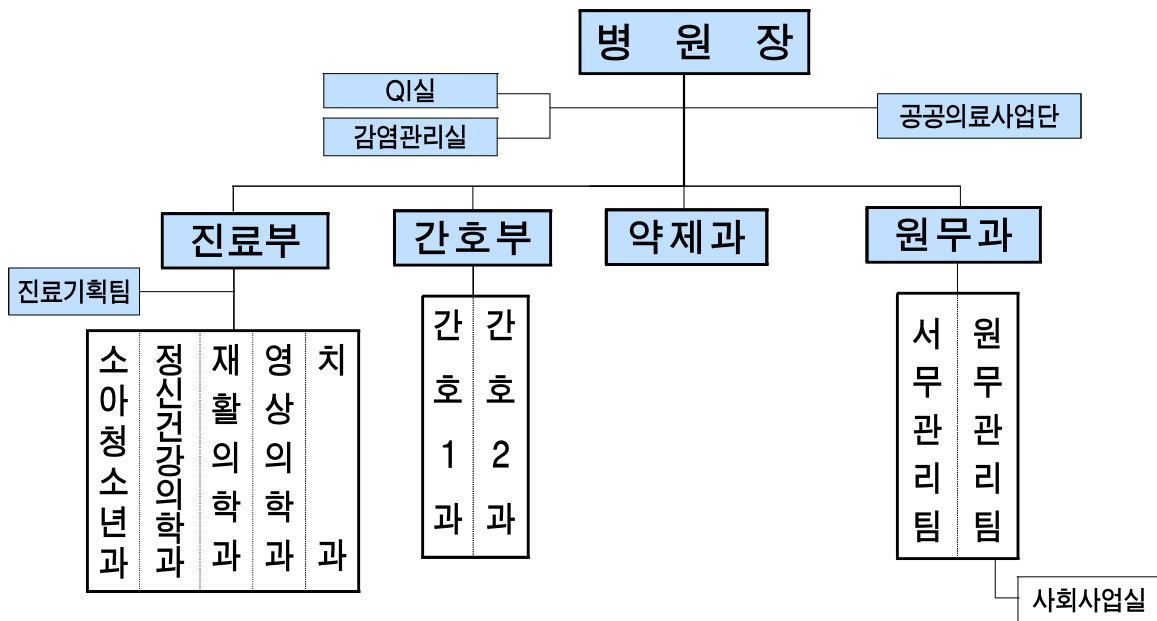

□ 인 력 : 정원 261명/ 현원 250명

(2016. 9월 기준)

구 분	계	행정직			기술직				임기제					전문 (전담)	관리 운영
		소계	5급	6급 이하	소계	4급	5급	6급 이하	소계	3급	4급	5급	6급 이하		
정 원	261	11	1	10	169	-	3	166	66	1	1	12	52	1	14
현 원	250	14	1	13	166	-	3	163	64	1	1	12	50	1	5
과부족	△11	3	-	3	△3	-	-	△3	△2	-	-	-	△2	-	△9

※ 과부족 11명은 임기제 2명(모집예정 2), 관리운영 9명(필기 직종으로 현재 필요성 감소),

행정직 3명:방호6급, 행정7급 2명 초과로 관리운영직에서 일반직으로 전환, 기술직 3명:시설관리 등 3명부족

□ 시 설

- 소 재 지 : 서초구 현릉로 260 (내곡동 6-7)
- 부 지 : 46,421 m^2 (대지 13,910 m^2 , 임야 32,511 m^2)
- 건 물 : 14,872 m^2 (지하 1층, 지상 6층)
 - ※ 동관 7,626 m^2 , 서관 7,246 m^2
- 병상운영 : 236병상(9개 병동)
 - ※ 중환아 60, 재활 30, 정신 21, 신생아 5, 일반 120
- 주요시설 : 재활치료센터, 발달장애센터, 행동치료실, 건강검진실
수치료실, 낮병원, 진단검사실, 뇌파실, 방사선 촬영실
- 주요장비현황 : 인공호흡기 16대 등 36종 562점

□ 예산 현황

○ 총괄 현황(국비없음)

(단위 : 백만원)

구 분		2016년	2015년	증감액	증감율(%)	
세 입	총 계	12,366	18,170	△5,804	△31.9	
	경상적 세외수입	진료수입	12,352	12,159	193	1.6
	임시적 세외수입	발달센터 기부금	-	6,000	△6,000	△100
	내부거래	병원학교 지원금	14	11	3	27.3
세 출	총 계	15,498	15,429	69	0.4	
	기본경비	1,199	1,176	23	2.0	
	사업비(진료수준제고)	14,299	14,253	46	0.3	
	청사시설 운영관리	고객중심 의료 서비스 제공	4,038	3,886	152	3.9
		의료 및 행정장비 확충	335	371	△36	△9.7
		발달센터 건립	8,705	8,480	225	2.7

※ 2016년 세입 징수율(2016.9월말 기준) : 16년 경상적 세외수입예산 12,352백만원중 징수액(의료사업수입비)은 9,485백만원으로 76.8%임

※ 2016년 세출 집행율(2016.9월말 기준) : 원인행위 기준 71.2%, 지출액 기준 60.8%
- 예산현액 = '16 세출 예산액 + 이월액 - 발달센터 재배정금액

(단위 : 천원, %)

구 분	예산 현황				집행 현황					
	예산액	이월액	재배정	예산현액(A)	원인행위 기준			지출액 기준		
					원인행위(B)	잔액(A-B)	집행율(B/A)	지출액(C)	잔액(A-C)	집행율(C/A)
총 계	15,498,926	3,380,862	-11,870,668	7,009,120	4,991,678	2,017,442	71.2%	4,261,479	2,747,641	60.8%

※ 재배정 금액은 발달센터 건립 예산 (도시기반시설본부로 재배정)

○ 세출예산 세부내역

(단위 : 천원)

구 분	2016년 예산	2015년 예산	증감액	증감율(%)
계	15,498,926	15,429,081	69,845	0.5
어린이병원 진료수준 제고	14,299,373	14,253,129	46,244	0.3
청사시설 운영관리	1,221,079	1,516,183	△295,104	△19.5
기간제근로자등보수(101-04)	201,700	511,100	△309,400	△60.5
사무관리비(201-01)	460,962	477,517	△16,555	△3.5
공공운영비(201-02)	556,417	525,566	30,851	5.9
재료비(206-01)	2,000	2,000	0	0
고객중심 의료서비스 제공	4,038,557	3,886,027	152,530	3.9
기간제근로자등보수(101-04)	288,234	214,452	73,782	34.4
사무관리비(201-01)	291,041	280,089	10,952	3.9
행사운영비(201-03)	23,440	10,840	12,600	116.2
시책추진업무추진비(203-03)	12,000	12,000	0	0
특정업무경비(204-03)	333,000	333,000	0	0
연구용역비(207-01)	-	30,000	△30,000	△100
외빈초청여비(301-07)	8,000	-	8,000	100
사회복무요원보상금(301-08)	13,608	13,608	0	0
행사실비보상금(301-09)	28,500	34,500	△6,000	△17.4
기타보상금(301-11)	2,000	2,000	0	0
의료및구료비(307-01)	3,038,734	2,955,538	83,196	2.8
의료 및 행정장비 확충	334,931	370,919	△35,988	△9.7
자산및물품취득비(405-01)	331,931	368,919	△36,988	△10.0
도서구입비(405-02)	3,000	2,000	1,000	50.0
발달센터 건립	8,704,806	8,480,000	224,806	2.7
시설비(401-01)	7,994,787	8,480,000	△485,213	△5.7
감리비(401-02)	650,019	-	650,019	100
시설부대비(401-03)	60,000	-	60,000	100
기본경비	1,199,553	1,175,952	23,601	2.0
사무관리비(201-01)	284,377	287,546	△3,169	△1.1
공공운영비(201-02)	800,546	750,546	50,000	6.7
국내여비(202-01)	56,000	63,700	△7,700	△12.1
기관운영업무추진비(203-01)	6,600	13,040	△6,440	△49.4
정원가산업무추진비(203-02)	8,230	8,920	△690	△7.7
부서운영업무추진비(203-04)	25,200	25,200	0	0
직책업무수행경비(204-01)	18,600	27,000	△8,400	△31.1

진료실적

○ **의료보장별 실적 현황**

(단위 : 명)

구 분	2016년 9월		2015년		2014년	
	외래	입원	외래	입원	외래	입원
건강보험	62,174	17,334	73,653	27,200	77,702	27,530
의료급여	3,288	42,183	5,173	59,055	6,472	57,696
일 반	377	0	626	-	856	-
합 계	65,839	59,517	79,452	86,255	85,030	85,226

○ **건강검진 현황(영유아 검진, 학생검진 등)**

(단위 : 명)

구 분	2016년 9월	2015년	2014년
인 원	6,892	7,664	7,290

성과지표별 추진실적('16.9.30)

연번	정책사업 목표명	성과 지표명	성과			예산(백만원)			부서명
			목표	실적	달성률 (%)	예산액	집행액	집행률 (%)	
총 계						856	536	66.6%	
1	경쟁력 있고 신뢰받는 공공의료 지원	병상가동율	97.27%	94.33%	97%	754	462	61.3%	진료부
2	전인간호 수행을 통한 복합중증 환자간호	복합중증환자 간호관리 수행(횟수)	4,246,250건	3,260,781건	76%	102	74	72%	간호부

☐ 부서별 주요업무

부 서		주 요 업 무
진 료 부		<ul style="list-style-type: none"> ○ 장애 및 비장애 어린이 입원 및 외래 환자 진료·검사·치료 ○ 어린이 전문 재활 의료서비스 제공 ○ 어린이를 위한 특수재활 등 다양한 프로그램 운영 ○ 천만 서울 시민의 보건향상과 질병치료를 위한 공공보건의료사업 추진 ○ 임상과 연계한 근거중심 의료의 질 향상 ○ 최고 수준의 재활치료를 위한 삼성발달센터 운영계획 수립 등
간 호 부	간 호 1 과	<ul style="list-style-type: none"> ○ 환자안전관리 및 QI활동 ○ 복합중증 장애 어린이 보호자 없는 병동 운영 ○ 간호부 성과균형관리(BSC) 사업 ○ 간호부 예산 및 의료장비 등 물품관리
	간 호 2 과	<ul style="list-style-type: none"> ○ 의료기관 감염관리 ○ 건강증진병원 사업 ○ 병동간병인 위탁용역 및 기간제 등 지원인력관리 ○ 직원역량 강화 및 간호학생 임상실습 지도
약 제 과		<ul style="list-style-type: none"> ○ 병동 및 외래 처방약품 조제 및 복약지도, 주사제 불출 ○ 의약품 및 약제장비 등 구매 및 관리 ○ 약제부문 QI(질 향상) 업무 ○ 약제부문 DI(의약품 정보) 업무 및 의약품 모니터링 업무 ○ 사회복지시설 출장진료
원 무 과		<ul style="list-style-type: none"> ○ 인사·복무·보안·관인 관리 ○ 병원 홍보 및 대외협력 업무, 공공사회사업 관련 업무 ○ 예산·회계 및 물품 관리 ○ 환자의 입원·퇴원 및 의무기록 관리 ○ 수수료·사용료 및 진료비 수납 ○ 통합의료정보시스템 관리, 병원 시설관리 ○ 환자의 급식 및 영양에 관한 사항 ○ 사회복지관련 상담, 무료진료사업, 자원봉사자 관리 ○ 시립병원 평가 업무 등

주요 업무

1 어린이 건강안전망 병원

- 1-1. 건강 위기 유기 아동을 위한 건강 안전망 제공
- 1-2. 중증 장애 어린이 보호자 없는 병동 운영
- 1-3. 지역사회와 함께하는 ‘행복 나눔 함께 서울’
- 1-4. 감염관리 기능 강화
- 1-5. 의료취약 계층을 위한 나눔 진료
- 1-6. 건강증진병원 사업
- 1-7. 건강검진을 통한 질병조기 발견

2 수요자 맞춤형 최고의 전문재활치료 서비스

- 2-1. 발달장애 어린이를 위한 통합 치료 프로그램
- 2-2. 응용행동분석 기법을 활용한 행동치료실 운영
- 2-3. 다양한 재활치료 프로그램 운영
- 2-4. 장애 어린이 부모 지원을 위한 “부모힐링” 프로그램

3 의료질 향상 사업

- 3-1. 환자안전 및 의료의 질 향상
- 3-2. 근거중심의 의료의 질 향상을 위한 학습동아리 운영
- 3-3. 환자 안심 약제 서비스
- 3-4. 아이존 등 지역 정신보건자문서비스 제공
- 3-5. 365일 교육이 이루어지는 병원

4 나눔과 봉사가 있는 따뜻한 병원

- 4-1. 자원 봉사를 통한 시민참여
- 4-2. ‘러브 펀드’를 통한 저소득층 의료비 지원

5 어린이병원 삼성발달센터 건립 추진

- 5-1. 안전하며 장애 어린이 친화적인 센터 건립
- 5-2. 삼성발달센터 운영계획 수립

1. 어린이 건강 안전망 병원

- 1 건강위기 유기아동을 위한 건강 안전망 제공
- 2 중증 장애 어린이 보호자 없는 병동 운영
- 3 지역사회와 함께하는 ‘행복 나눔 함께 서울’
- 4 감염관리 기능 강화
- 5 의료취약 계층을 위한 나눔 진료
- 6 건강증진병원 사업
- 7 건강검진을 통한 질병조기 발견

1-1. 건강 위기 유기 아동을 위한 건강 안전망 제공

□ 추진배경 및 목적

- 전국에서 서울시로 몰리고 있는 베이비박스 유기아동을 대상으로 검진 및 진료, 수술, 장애인 시설 입소 등 포괄적인 의료 복지서비스 제공을 통한 건강 안전망 구축
- 베이비박스 유기아동을 위한 원스톱 진료서비스 수행 및 미 개설 진료과 지원을 위한 타 병원 진료연계체계 구축

□ 사업 개요

- 사업대상 : 베이비박스 유기아
- 사업내용
 - 베이비박스 유기아동을 위한 원스톱 진료서비스 수행

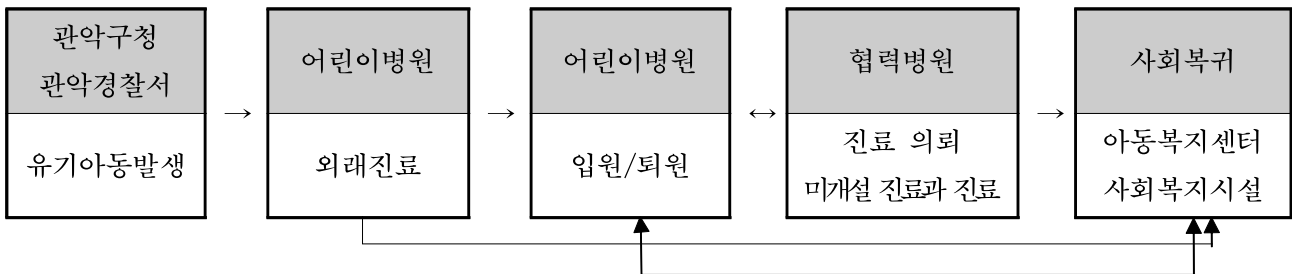

- 미 개설 진료과 지원을 위한 진료협력 강화
- 입원치료 후 사회복지 지원 등을 위해 관계 기관 협력 강화

○ 2016년 예산 : 40,000천원

□ 추진실적('16.1~9.30)

- 베이비박스 유기아동 진료실적

(단위:명)

구 분	2016년 9월	2015년	2014년
외 래	88	151	171
입 원	43	55	49
합 계	131	206	220

○ 협력병원 진료연계 및 사회복귀 지원

(단위:명)

연도 \ 구분	계	아동복지센터	사회복귀시설	타병원 진료
2014년	234	26	17	191
2015년	315	38	7	270
2016년 9월	187	34(1명보호자인계)	0	153
합 계	736	98	24	614

○ 관계기관 협력 강화

- 베이비박스 유기아 관련 기관(관악구, 관악경찰서, 아동복지센터) 간담회개최(3.16)
- 생명윤리위원회(중앙장애아동발달지원센터 법률자문) 개최(7.14)

○ 예산집행 현황(2016.9.30.기준)

(단위 : 천원)

예산액	집행액	집행률(%)	비고
40,000	23,689	59%	12월 집행완료 예정

□ 향후 계획

- 베이비박스 유기아동 진료 : ~12월
- 미개설 진료과 타병원 진료 지원 : ~12월
- 베이비박스 유기아동 사회복귀 지원 : ~12월

작성자	진료부장 서동수(☎570-8001)	소아청소년과장 김경아(☎570-8307)	조순옥(☎570-8009)
	원무과장 김석태(☎570-8105)	원무관리팀장 김은중(☎570-8030)	차현용(☎570-8039)

1-2. 중증 장애 어린이 보호자 없는 병동 운영

추진배경 및 목적

- 입원환자 대부분 복합중증 장애인으로 간호사 중심의 보호자 없는 병동을 운영
- 충실한 간호서비스 제공으로 환자의 안위도모와 보호자 만족도 향상
- 인공호흡기 간호 등 전문 간호 서비스 제공으로 의료의 질 향상에 기여

사업 개요

- 사업대상 : 입원 중증장애 환자
- 사업내용
 - 일반·중환자·정신·재활병동 간호 및 간병서비스 제공
 - 보호자 만족도 향상을 위한 환자 정서지지 및 보호자와의 소통활동 강화
- 2016년 예산 : 1,025,025천원

추진실적('16.1~9월)

- 중증장애 환자에 대한 간호 및 간병서비스
 - 인공호흡기 25대 등 중증 환아 관리 : 159명(입원환자의 75%)
 - 무연고 및 의료보호 환자(133명) 간병서비스 : 간병인 총 13명 배치
- 입원환자 기능평가 : 2회/409명(1월, 7월)
 - 의식상태, 인지기능, 신체기능, 배설기능, 영양상태 등 환자 개인별평가
- 환자 및 보호자 만족도 향상활동
 - 환아 생일잔치 : 28회/159명, 보호자 알림서비스 : 4,031회
 - 보호자 대상 입·퇴원교육
- 예산집행 현황(2016.9.30.기준) (단위 : 천원)

예산액	집행액	집행률(%)	비고
1,025,025	742,312	72%	12월 집행완료 예정

향후 계획

- 복합중증장애 환자 전인간호 서비스 지속 제공 : 연중

1-3. 지역사회와 함께하는 ‘행복 나눔 함께 서울’

추진배경 및 목적

- 지역사회와 민·관 기관협력 거버넌스 구축을 통한 지역중심 순환형 의료전달시스템 구축 및 건강 형평성 제고
- 특수학교 아동·청소년 비만 인식 제고 및 건강증진

사업 개요

- 사업대상 : 의료틈새계층 및 특수학교 학생
- 사업내용
 - 의료틈새계층 예방접종 지원 사업(인유두종, 로타바이러스, 대상포진 예방접종)
 - 취약계층 건강관리서비스 지원
 - 특수학교 비만 아동·청소년 모니터링 및 재활 프로그램 운영
 - 사업지역 확대 : 서초구(행복나눔 함께서초) → 서초·강남·송파구(행복나눔 함께서울)
- 2016년 예산 : 20,000천원

추진실적('16.1~9.30)

- 지역 보건소 추천 의료틈새계층 예방접종 지원 : 126명
 - 인유두바이러스 : 100명 / 로타바이러스 : 5명 / 대상포진 : 21명
- 지역 보건소 및 주민센터 취약계층 건강관리 서비스 지원 : 16명
 - 지원 인원 중 이상 소견자 3차 민간병원(중앙대) 진료의뢰 : 3명
- 특수학교 비만 모니터링 및 재활프로그램 운영 : 45명
 - 사업대상학교 : 서울 다니엘학교 등 5개 특수학교
- 예산집행 현황(2016.9.30.기준)

(단위 : 천원)

예산액	집행액	집행률(%)	비고
20,000	11,782	59%	12월 집행완료 예정

향후 계획

- 공공의료수준 향상을 위한 교육 「공공에듀」 시행 : 11월
- 취약계층 건강관리 이상 소견자 민간기관 진료의뢰 : 10월~12월

작성자	진료부장 서동수(☎570-8001)	진료기획팀장 용인석(☎570-8049)	최규주(☎570-8381)
-----	---------------------	-----------------------	----------------

1-4. 감염관리 기능 강화

추진배경 및 목적

- 의료관련 감염발생에 대한 선제적 대응으로 감염발생률을 최소화하여 환자의 안전과 의료서비스 질 향상에 기여

사업개요

- 내 용
 - 감염발생 감시 모니터링(폐렴, 혈류감염, 요로감염, 다제내성균 등)
 - 감염예방 및 인식개선(손 위생 수행률 모니터링, 감염예방교육, 캠페인)
 - 직원 감염관리(감염노출 사례관리, 예방접종 등) 및 감염관리 이행실태 모니터링
- 예 산 : 24,120천원(사비 100%)

추진실적('16.1~9월)

- 병원 감염 감시 모니터링 및 분석 보고(9회), 감염 조기 경보제 운영(7회)
- 손 위생 수행률 모니터링 및 지표관리(9회, 6,199명/ 수행률 90.9%)
- 법정·지정감염병 발생 감염 감시(95명), 외래 감염감시 모니터링(428명)
- 손 클린왕 선발대회(1회, 70명)
- 손위생 증진 UCC 경진대회(1회, 18개팀, 150명)
- 의료기구 삽입환자 감염예방 모니터링 도구 개발 및 적용(3종, 222명)
 - 인공호흡기, 중심정맥관, 유치도뇨관 삽입환자의 감염감시 체크리스트 도구 적용
- 신종감염병 위기대응 및 감염예방 교육(53회, 2,002명), 손씻기 체험관 운영(424명)
- 예산집행 현황(2016.9.30.기준)

(단위 : 천원)

예산액	집행액	집행률(%)	비고
24,120	20,412	85%	12월 집행완료 예정

향후계획

- 감염발생 감시 그물망 체계 활성화
 - 법정·신종 감염병 발생대비 위기대응 매뉴얼 정비 : 10~12월
 - 외래 및 병동 감염감시 모니터링 : 10~12월
- 직원 감염예방 관리 : 인플루엔자 예방접종 및 감염노출 사례관리 : 11월
- 감염관리 의료기관 인증 유지관리 : 10~12월
 - 감염예방 책임 관리제 도입을 통한 협력체계 활성화

작성자 | 간호부장 직무대리 : 최경희(☎570-8301) 간호2과장 : 김남희(☎570-8302) 박계용(☎570-8378)

1-5. 의료 취약계층을 위한 나눔 진료

추진배경 및 목적

- 의료접근성이 떨어지는 취약계층을 대상으로 방문진료를 수행하여 건강 형평성을 높이고 건강권 보장

사업 개요

- 사업대상 : 서울시 운영 장애인 거주시설
- 사업내용
 - 장애인 건강권 확보를 위한 “나눔 원정대” 운영
 - 영유아 장애인 시설(한사랑 영아원) 방문 진료
 - 노숙인, 쪽방 거주자 무료 진료 지원
 - 진료내용 : 소아청소년과 및 치과 진료, X-Ray 및 혈액 검사, 조제, 유소견자 진료 의뢰 등
- 2016년 예산 : 비예산

추진실적('16.1~9.30)

- 장애인 건강권 확보를 위한 “나눔 원정대” 운영
 - 장애인 생활시설 방문 진료 : 양지바른 시설 등 9개 시설 259명
- 영유아 장애인 시설(한사랑 영아원) 방문 진료 : 18회(536명)
- 노숙인, 쪽방 거주자 등 무료 진료 지원 : 12회

향후 계획

- 장애인 생활시설 방문 진료(3개 기관) : 10월~12월
- 영유아 장애인 시설(한사랑 영아원) 방문 진료 : 10월~12월
- 장애인 생활시설 등 만족도 조사 : 12월

1-6. 건강증진병원 사업

추진배경 및 목적

- 환자·보호자·직원·지역주민의 건강증진을 위한 조직 및 조직문화를 형성하여, 건강생활이 실천 가능한 병원 내 환경 조성 및 건강증진에 기여

사업 개요

- 사업대상 : 환자 및 보호자, 직원, 지역사회 등
- 사업내용
 - 건강증진병원 환경 조성 및 사업 홍보 활동
 - 대상자(환자, 직원, 지역사회, 병원조직)별 건강증진사업 운영
- 2016년 예산 : 3,000천원

추진실적('16.1.~9월)

- 대상자별 건강증진 프로그램 운영
 - 환자 : 자원봉사자와 함께 입원환자 '병실 밖 나들이 활동' (167회 1,039명)
 - 보호자 : 또래와 함께 부모와 함께 치료캠프 (1회 16명)
엄마·아빠와 함께하는 텐탈 캠프(1회 40명)
 - 직원 : 동호회 활동(2개, 55회 863명), 힐링을 위한 이달의 시 게시(9회), 채식의 날 운영(14회), 병원 속의 작은갤러리 운영(1회)
 - 지역사회 : 통합예술 힐링캠프(1회 15가족), 나눔 음악회(14회 1,282명)
- 건강증진병원 주간행사(5.23~5.27)
 - 직원 소통과 화합 위한 둘레길 걷기, 건강검진 및 상담 부스 운영(운동처방사, 영양사 맞춤 상담 2회 48명), 명사 초청 인문학 강좌(아이들 IT를 만나다, 1회 89명)
- 건강증진정보센터 설치 및 『베란다 프로젝트』 환경개선
- 예산집행 현황(2016.9.30. 기준) (단위 : 천원)

예산액	집행액	집행률(%)	비고
3,000	1,337	45%	12월 집행완료 예정

향후 계획

- 건강증진위원회 및 실무위원회 개최 : 11월~12월
- 건강증진병원(HPH) 네트워크 인증 유지 : 11월
- 대상자별 건강증진 프로그램 운영 : 연중

1-7. 건강검진을 통한 질병조기 발견

추진배경 및 목적

- 영·유아 및 초·중·고 학생 등 소아청소년 중심의 건강검진을 통해 질병의 조기발견

사업개요

- 사업대상 : 영유아, 어린이검진, 학생검진, 일반성인, 채용검진 등
- 사업내용
 - 영유아 및 어린이 : 수익성이 낮아 민간병원에서 기피하는 영유아 검진 및 어린이 검진을 적극 실시
 - 학생검진 : 서초·강남구 등 인근 학교와 검진 계약을 체결하여 지역사회 소아 청소년 질병을 조기 발견하여 건강증진에 기여
- 2016년 예산 : 비예산

추진실적

- 발달장애 등 조기 발견을 위한 영유아검진 : 2,336명
- 지역사회 초·중·고등학생 검진 : 4,108명
- 언남중학교 등 서초·강남구 소재 31개 학교와 검진계약 체결
- 건강검진 실적

(단위:명)

구 분	2015년	'16년 9월말	비 고
영유아검진	2,990	2,336	
어린이집(유치원)	260	256	
학생검진	3,848	4,108	
일반성인검진	440	116	
채용신체검사	126	76	
합 계	7,664	6,892	

향후 추진계획

- 향후 영유아 검진은 발달센터 건립 후 발달장애 조기발견을 위한 클리닉 연계 예정

작성자	원무과장 김석태(☎570-8105)	원무팀장 김은중(☎570-8030)	한경희 (☎570-8034)
-----	---------------------	---------------------	-----------------

2. 수요자 맞춤형

최고의 전문재활치료

서비스

1 발달장애 어린이를 위한 통합 치료프로그램 운영

2 응용행동 분석기법을 활용한 행동치료실 운영

3 다양한 재활치료 프로그램 운영

4 장애어린이 부모지원을 위한 “부모힐링” 프로그램

2-1. 발달장애 어린이를 위한 통합 치료 프로그램 운영

추진배경 및 목적

- 연령·진단별 통합치료 프로그램 운영으로 발달장애 어린이 및 청소년의 발달증진과 장애로 인한 2차적 문제 예방

사업 개요

- 사업대상 : 발달장애 어린이 및 청소년
- 사업내용
 - 연령별·진단별 통합치료 프로그램
 - 응용행동분석 프로그램 : ABA(Applied Behavior Analysis) 조기 집중반
 - 취학 전후 발달장애 치료 「인지학습, 언어, 작업 프로그램」
 - 고기능 발달장애 어린이 「주의력 및 사회성 프로그램」
 - 발달장애 어린이 및 청소년 「음악, 미술, 통합예술 프로그램」
 - 치료 소외 어린이 프로그램
 - 장기 대기자 중 저소득층 저기능 어린이 「언어, 작업 짝그룹」 「조기행동 개별치료」
- 2016년 예산 : 107,395천원

추진실적('16.1~9.30)

- 치료현황 (단위:연인원)

구분	2016년 9월	2015년	2014년
치료건수	37,512	50,456	45,249

- 예산집행 현황(2016.9.30.기준) (단위:천원)

예산액	집행액	집행률(%)	비고
107,395	58,110	54%	12월 집행완료 예정

향후 계획

- 2017년 프로그램 및 부모교육 대상자 모집 : 11월~12월

작성자	진료부장 서동수(☎570-8001)	정신건강의학과장 변희정(☎570-8170)	이주영(☎570-8370)
-----	---------------------	-------------------------	----------------

2-2. 응용행동분석기법을 활용한 행동치료실 운영

추진배경 및 목적

- 자폐스펙트럼 장애 어린이를 위한 응용행동분석기법(ABA)을 활용한 개별 및 사회성 프로그램 운영
- 발달장애 어린이의 문제행동에 대한 중재 및 특수학교 교사 등 대상 문제행동 대처방법에 대한 교육기법 제공

사업 개요

- 사업대상 : 발달장애 어린이 및 부모, 특수학교 교사
- 사업내용
 - 응용행동분석기법(ABA)을 활용한 조기교실 운영
 - 응용행동분석기법(ABA)을 활용한 문제행동 개별치료, 부모교육, 외부 기관 연계
- 2016년 예산 : 11,710천원

추진실적('16.1~9.30)

- 응용행동분석기법(ABA)을 활용한 조기교실 운영 : 총 13명
- 응용행동분석기법(ABA)을 활용한 문제행동 개별치료 : 총 7명
- 응용행동분석기법(ABA)을 활용한 문제행동 부모교육 : 총 4회
- 문제행동 외부기관 연계교육 : 총 5회(한국육영학교 부모교육 등)
- 예산집행 현황(2016.9.30.기준) (단위 : 천원)

예산액	집행액	집행률(%)	비고
11,710	8,238	70%	12월 집행완료 예정

향후 계획

- 문제행동 외부기관 연계교육 : 10월~12월
- 응용행동분석기법(ABA) 활용 조기교실, 부모교육 등 : 10~12월

작성자 | 진료부장 서동수(☎570-8001) | 정신건강의학과장 변희정(☎570-8170) | 윤지원(☎570-8377)

2-3. 다양한 재활 치료 프로그램 운영

추진배경 및 목적

- 수요자 중심 맞춤형 재활 프로그램 운영
- 일상생활에서 다양한 사회경험과 독립적 생활 수행 경험이 부족한 장애 어린이에게 스스로 일상생활 활동의 기회 제공
- 발음에 문제가 있는 장애 어린이의 언어발달 및 조음상태를 확인하여 조기에 치료함으로 다양한 상황 및 대상에 대한 전이 및 유지 강화

사업 개요

- 사업대상 : 재활의학과 외래·입원 환자
- 사업내용
 - 또래와의 상호작용 능력 증진 및 판단력 향상을 위한 ‘또래끼리 캠프’ 운영
 - 24개월 미만 영유아 아동을 대상으로 한 ‘집중치료실’ 운영
 - 조음문제를 가진 어린이를 위한 조음그룹치료 ‘조(좋은친구와 함께)U(음소정복)M(많이하기)’프로그램 운영
 - 또래와의 상호작용 기술이나 대화 능력 향상을 위한 ‘애들아 학교가자’ 프로그램 운영
 - 레크리에이션을 활용한 수증재활 ‘방학프로그램’운영
- 2016년 예산 : 17,139천원

추진실적(‘16.1~9.30)

○ 치료현황

(단위:연인원)

구분	2016년 9월	2015년	2014년
치료건수	32,267	40,806	45,806

- **일상생활 활동향상을 위한 ‘또래끼리’ 캠프(7.30.)**
 - 프로그램 대상 : 재활의학과 이용 환아 16명(연령:6~7세)
 - 프로그램 내용 : 일상생활활동(요리 등), 사회성(운동협응활동 등), 실행기능(공예활동)
- **영유아 아동 대상 ‘영유아 집중 작업치료실’ 운영**
 - 프로그램 대상 : 24개월 미만 영유아 아동
 - 치료 실적 : 24명
- **조음그룹치료 ‘조(좋은친구와 함께)U(음소정복)M(많이하기)’**
 - 프로그램 대상 : 조음문제를 가진 만 4세 이상 어린이
 - 치료 실적 : 440명
- **소그룹 학교준비 프로그램 ‘애들아 학교가자’**
 - 프로그램 대상 : 일반 초등학교 입학 예정 어린이
 - 치료 실적 : 149명
- **아동 섭식능력 개선을 위한 ‘섭식 부모 교육’**
 - 프로그램 대상 : 섭식장애를 가진 48개월 미만 자녀를 둔 부모
 - 교육 실적 : 49명
- **레크레이션을 활용한 ‘수중재활치료 방학프로그램’**
 - 프로그램 대상 : 수중에서 독립보행이 가능한 장애 어린이
 - 치료 실적 : 77명(겨울방학 43명, 여름방학 34명)
- **예산집행 현황(2016.9.30.기준)**

(단위 : 천원)

예산액	집행액	집행률(%)	비고
17,139	16,099	94%	

향후 계획

- **조음그룹치료 프로그램 운영 : ~12월**
- **영유아 집중치료실 운영 : ~12월**
- **애들아 학교가자 프로그램 운영 : ~12월**
- **아동 섭식능력 향상을 위한 부모교육 운영 : ~12월**

2-4. 장애 어린이 부모 지원을 위한 부모 힐링 프로그램

추진배경 및 목적

- 장애 어린이 부모가 당면해야 하는 어려움을 이해하고 부모들에게 실제적인 건강 돌봄 및 정서적 지원, 힐링과 일시적인 휴식(休) 지원
- 장애 어린이 부모가 겪는 스트레스와 심리적 소진 등을 치유하고 함께 나누는 공감의 장 마련

사업 개요

- 사업대상 : 장애 어린이 부모
- 사업내용
 - 장애 어린이 치료시간을 활용한 부모 구강건강 증진을 위한 ‘구강 돌봄 사업’
 - 성장기 장애 어린이의 보장구 나눔을 통한 나눔 문화 확산과 장애 가정의 경제적 부담 경감을 위한 ‘보장구 Re-make 사업’
 - 장애 어린이 부모 및 가족의 심리적 어려움을 치유하기 위한 ‘힐링 캠프’ 운영
- 2016년 예산 : 1,100천원

추진실적(‘16.1~9.30)

- 장애 어린이 부모 ‘구강 돌봄’ 사업 : 모집 18명
 - 치료 지원 현황 : 16명
 - 의료비 지원 : 2명(급여1, 급여2) 4,090천원 지원(사회사업실 연계)
- 장애 어린이 보장구 Re-make 지원 사업
 - 보장구 대여 : 23건(보장구 물품가액 : 13,794천원 상당)
 - 보장구 기증 : 12건(보장구 물품가액 : 6,243천원 상당)

○ 가족 통합예술 힐링 캠프 운영(8.20.)

- 참가인원 : 장애 어린이 15가족(45명)

- 프로그램

- 부모 프로그램(명상, 연극치료, 토크쇼),
- 가족 프로그램(동작무용 치료, 드림씨클, 수박파티)
- 장애·비장애 형제 프로그램(음악·미술 치료)

- 언론보도 : 의사신문 '가족통합예술 힐링 캠프 개최('16.8.19.)' 등 5개 언론사

○ 예산집행 현황(2016.9.30.기준)

(단위 : 천원)

예산액	집행액	집행률(%)	비고
1,100	1,050	95%	

□ 향후 계획

○ 장애 어린이 구강 돌봄 사업 : ~12월

○ 장애 어린이 보장구 Re-make 사업 : ~12월

○ 2017년 삼성발달센터 부모 힐링센터 운영계획 수립 : 12월

작성자	진료부장 서동수(☎570-8001) 진료기획팀장 용인석(☎570-8049) 치과 하승우(☎570-8188) 재활의학과 김지원(☎570-8166) 정신건강의학과 김명신(☎570-8365)
-----	---------------------------------------------------------------------------------------------------------------------

3. 의료질 향상 사업

1 환자안전 및 의료의 질 향상

2 근거중심의 의료의 질 향상을 위한 학습동아리 운영

3 환자안심 약제 서비스

4 아이존 등 지역 정신보건자문서비스 제공

5 365일 교육이 이루어지는 병원

3-1. 환자안전 및 의료의 질 향상

추진배경 및 목적

- 환자안전위원회 및 환자안전 기준 준수를 통한 환자 안전사고 예방
- 임상 질 지표 관리, 의료 질 향상 활동으로 의료기관 인증 유지 및 관리

사업 개요

○ 사업내용

- 부서 질 향상 연구과제 수행, 임상 질 지표 관리, QI 및 환자안전 협의체 운영
- 직원 및 자원봉사자 대상 환자 안전관리 예방 교육, QI 경진대회 개최
- 병원 환자안전 기준 준수 및 안전사고 예방활동 추진

○ 2016년 예산 : 12,390천원

추진실적('16.1.~9월)

○ 부서 QI 과제 개선활동 추진 : 11팀 138명 추진 중

○ 손 위생 수행률 등 임상 질 지표 관리

- 손 위생 수행률 90.8%(목표 90%)
- 인공호흡기 관련 폐렴 발생률 0.69(목표 1.23 이하)
- 고위험의료기기 예방점검률 100%(목표 100%)
- 외래환자 만족도 94.4%(목표 93%)

○ 환자 안전위원회 구성 및 제1회 위원회 개최(2016.8.1.)

○ 환자 안전 교육(연인원) : 직원 3,081명, 간병인 및 자원봉사자 2,873명

○ 예산집행 현황(2016.9.30. 기준)

(단위 : 천원)

예산액	집행액	집행률(%)	비고
12,390	7,430	60%	12월 집행완료 예정

향후 계획

- 부서 QI 과제 개선활동(11개) 및 지표관리(4개) : ~12월
- 낙상 고위험군 재평가 : 12월
- 질 향상 및 지표관리 활동 평가, QI 경진대회 : 12월
- 환자 안전사고 보고 활성화 : ~ 12월

3-2. 근거중심 의료의 질 향상을 위한 학습동아리 운영

추진배경 및 목적

- 근거중심 재활치료의 정착과 발달센터 치료모델 도입을 위하여 의료의 질 향상을 위한 치료사 학습동아리 운영

사업 개요

- 사업대상 : 재활·정신 치료실 및 유관기관
- 사업내용
 - 근거중심의 의료의 질 향상을 위한 학습동아리 운영
 - 1실 1효과 보고 회의 및 사례발표회 개최
 - 근거중심 치료의 정보 공유를 위한 사례집 발간
 - 재활치료의 질 향상을 위해 2015년부터 최초 사업시작
- 2016년 예산 : 비예산

추진실적('16.1~9.30)

- 서울시 지식공유시스템(KISS) 학습동아리 “근거중심 질 향상 연구회” 운영
 - 2016년 상반기 학습동아리 “A”등급 획득
- 근거 중심의 질 향상 연구회 “액션미팅” 개최(9.23.)
 - 발달센터에서 환자중심 의료 및 치료 환경 조성 : 35명 참석
- 1실 1효과 사례발표 주제 공모
 - ‘집중재활치료가 대동작 기능향상에 미치는 효과’ 등 9개 주제 선정

향후 계획

- 제2회 근거 중심 의료의 질 향상 사례발표회 개최 : 11월
- 제2회 근거 중심 의료의 질 향상 사례집 발간 : 12월

3-3. 환자 안심 약제 서비스

추진배경 및 목적

- 어린이병원 환자 특성에 맞춰 환자 및 보호자가 안심할 수 있는 복약상담 및 지속적인 약제시스템 개선

사업 개요

- 엄마안심 복약안내문 제공 등 엄마안심 복약상담 프로토콜 실시
- 안전조제시스템 강화 및 클린약제서비스 실시
- 2016년 예산 : 비예산

추진실적(`16.1~9.30)

- 엄마안심 복약상담 프로토콜 실시
 - 엄마안심 복약상담 프로토콜 적용 및 엄마안심 복약안내문 배부
 - ‘한 눈에 쏙! 엄마안심 복약안내문’ 제공 및 엄마안심 복약지도 실시 : 9,170회
- 투약안내시스템 강화
 - 엄마안심 투약안내시스템(진동벨 & 투약전광판 등을 이용한 조제 완료 안내)
 - 엄마안심 어린이병원 의약품 안전관리 시스템 강화
- 다문화가족 외국어 복약지도
 - 한국어와 7개 외국어로 복용법이 함께 기재된 약봉투 제공, 복약안내문 교부
 - “약봉투 & 복약안내문” 파일 다운로드 수 : ‘16.9.30까지 306,555건

향후 계획

- 엄마안심 복약상담 프로토콜 지속실시 : 연중
 - 의약품에 대한 엄마안심 복약안내문 개발 및 엄마안심 복약지도 실시
- 투약안내시스템을 활용한 편리하며 안전한 조제 환경 구축 : 연중
 - 진동벨 & 투약 전광판을 이용한 편리한 ‘엄마안심 투약안내시스템’ 적극 활용
 - 클린약제서비스 등 안전조제 시스템 강화

3-4. 아이존 등 지역 정신보건자문서비스 제공

추진배경 및 목적

- 발달장애 진료 및 치료의 거점기관으로서, 축적된 경험을 바탕으로 지역사회 치료기관, 장애심사기관, 법원 등 의료 자문을 필요로 하는 기관과 협력하여 공공의료 거버넌스 실현에 기여

사업 개요

- 사업대상 : 각 기관 협력사업 담당자
- 사업내용
 - 서울시 아동청소년 정신건강 증진을 위한 아이존(금천·중구·서대문·강서) 치료 및 운영 자문회
 - 장애심사 발달장애 판정 자문회의(국민연금공단 장애심사센터)
 - 학대아동 평가 및 치료 실시(가정법원 및 서울시 아동복지센터)
- 2016년 예산 : 비예산

추진실적('16.1~9.30)

- 기관별 자문 횟수

(단위:회)

구 분	계	아이존	장애심사	학대아동(법원)
자문횟수	41	21	16	4

향후 계획

- 아이존 등 기관방문 자문 : ~12월
- 2016년 자문결과 보고 : 12월

3-5. 365일 교육이 이루어지는 병원

추진배경 및 목적

- 변화하는 의료 환경에 대비한 새로운 지식 습득을 통한 직원 직무 역량 강화
- 재활치료(물리, 작업, 음악, 미술 등) 및 간호학생 현장실습 제공으로 실무능력 배양 및 공공기관 역할 수행과 이미지 제고

사업개요

- 사업대상 : 전 직원 및 각 대학교 간호 및 재활치료 학생 등
- 사업내용
 - 직무 전문교육과정 : 심폐소생술, 인공호흡기 사용, 감염관리, 의료질향상, 보수교육 등
 - 간호 사례관리 : 다빈도 질환 및 희귀질환 환자 간호 관리 등
 - 외부 전문가 초청 강의 : 환자안전법, CS(고객만족)향상, 최신동향 의료법 등
 - 임상 실습생 운영 : 특수치료 및 간호 학생 실습
 - 학회 및 세미나 참석 : 학술대회, 교육 등 참석으로 최신 지식습득
- 예 산 : 1,500천원

추진실적('16.1월~9월)

- 심폐소생술, 인공호흡기 사용, 감염관리 교육 등 직무전문교육 : 702명
- 간호 사례관리 : 5회 251명
- 근거중심 치료서비스 등 외부 전문가 초청 강의 : 12회 640명
- 대학생 임상실습 : 41개교 302명
 - 실습 전 사전교육 및 종료 시 평가 및 간담회
- 교육연구위원회 개최 및 업무협약체결 : 42개교
- 예산집행 현황(2016.9.30.기준)

(단위 : 천원)

예산액	집행액	집행률(%)	비고
1,500	1,500	100%	

향후계획

- 수준 높은 의료서비스 제공을 위한 최신 의료정보 습득 교육 확대

작성자	진료부장 서동수(☎570-8001)	진료기획팀장 용인석(☎570-8049)	정용택(☎570-8321)
	간호부장 직무대리 최경희(☎570-8301)	간호2과장 김남희(☎570-8302)	김계월(☎570-8359)

4. 나눔과 봉사가 있는 따뜻한 병원

1 자원 봉사를 통한 시민참여

2 '러브 펀드'를 통한 저소득층 의료비 지원

4-1. 자원 봉사를 통한 시민참여

추진배경 및 목적

- 자원봉사 인력의 체계적 관리를 통한 운영 내실화
- 자원봉사의 질적 향상을 통한 환자 및 자원봉사자의 만족도 개선

사업 개요

- 2016년 자원봉사자 운영목표 : 7,000명(전년대비 10% 증가)
- 자원봉사 운영현황

구 분	일반 봉사	전문·단체 봉사	재능 나눔봉사
대 상	<ul style="list-style-type: none"> • 병실봉사 - 기저귀 갈기, 목욕지원 등 • 치료실 봉사 - 환자 이동지원 등 • 공급실 봉사 	<ul style="list-style-type: none"> • 이·미용 전문봉사 - 아로마 마사지 등 • 재봉전문 봉사 • 지역사회 단체봉사 (기업·대학교·종교단체 등) 	<ul style="list-style-type: none"> • 음악, 미술치료봉사 - 음악·미술치료 보조

- 2016년 예산액 : 27,000천원

추진실적('16.1~9.30)

(단위 : 천원)

구 분	'16년(9월말)	'15년	'14년	비 고
참여자 수	5,260	6,304	9,142	
증 감 율	'16년 목표(75.1%)	△31.3%	9.5%	'16년목표 : 7,000명

- ※ 2015년 감소사유 : 메르스, 독감 등 전염성 질환 유행으로 인해 자원봉사 일시중단
- ※ 2016년 수족구, 지카바이러스 및 메르스 등 감염 대비 병동 자원봉사 지속적으로 자제

- 청년의사회 의대생, 관문사 등 단체 자원봉사 지속적으로 실시
- 방학중 청소년 자원봉사 겨울 및 여름학교 개최 (고등학생 89명)
- 예산집행 현황 (2016.9월말)

(단위 : 천원)

예산액	집행액	집행률(%)	비고
27,000	11,585	42.9%	12월 집행완료 예정

향후 계획

- 정기 자원봉사자 간담회 추진 : 11월중
- 자원봉사자 만족도 설문조사 실시 : 11월중

작성자 원무과장 김석태(☎570-8105) 원무팀장 김은중(☎570-8030) 김민소 (☎570-8032)

4-2. ‘러브 펀드’ 를 통한 저소득층 의료비 지원

추진배경 및 목적

- 보건·복지·의료관련 기관의 연계를 통해서 사회경제적 이유로 의료이용이 제한된 아동들에게 신속한 의료서비스를 제공하고, 의료비 걱정 없는 건강 안전망 병원 구축

사업개요

- 사업대상
 - 기초생활수급자, 차상위계층, 최저생계비 200% 이내의 취약계층
 - 조손가정, 다문화가정, 이혼·실직 등 위기가정 등의 취약계층
 - 병원 내 사회복지사와 상담결과를 반영, 경제적 어려움으로 의료 지원을 위한 개입과 도움이 필요하다고 판단되는 취약계층
- 지원내용 : 입원비, 재활치료비, 보장구구입비 등 환자 본인부담액
- 2016년 예산 : 비 예산

추진실적('16.1~9.30)

- 민간 연계를 통한 자발적 지정기탁 현황
 - 사회복지공동모금회 지정기탁금 : 160,206천원
 - 보라매후원회 지정기탁금 : 4,769천원
- 민간 후원금 연계를 통한 의료비 지원
 - 의료소외계층 환자 의료비 지원 : 연862명 / 80,955천원

향후 계획

- 의료지원이 필요한 틈새의료취약계층 신규대상자 발굴 : 연중
- 의료비 지원을 위한 민간복지자원의 지속적 연계 : 연중
- 환자 경제적 평가 및 지원계획 지속수립: : 연중

작성자	원무과장 김석태(☎570-8105)	원무팀장 김은중(☎570-8030)	김성현(☎570-8177)
-----	---------------------	---------------------	----------------

5. 어린이병원

삼성발달센터 건립추진

1 안전하며 장애 어린이 친화적인 센터 건립

2 삼성발달센터 운영계획 수립

5-1. 안전하며 장애 어린이 친화적인 센터 건립

추진배경 및 목적

- 어린이병원 발달장애 어린이 치료 수요 증가에 따른 센터 건립
- 안전을 최우선으로 한 장애 어린이 친화적 센터 건립

사업 개요

- 명 칭 : 서울특별시어린이병원 삼성발달센터 건립
- 사업기간 : '13. 1. ~ '17. 5
- 건축규모 : 지하 2층, 지상 5층(연면적 11,950㎡)
- 소요예산 : 318억원(삼성 기부금 200억원 포함)
 - 개발제한구역 보전부담금(51억원) 납부 : 부과취소 행정소송 진행 중(소장접수:'16.9.8)
- 장애 어린이 친화적이고 환자와 부모님이 모두 행복한 한국 발달장애 치료의 허브를 지향

추진 실적

- 서울특별시 어린이병원 발달센터 건립 방침 : `13.4월
 - 업무협약(MOU) 체결 : 서울시, 삼성, 사회복지공동모금회 : `13.7월
 - 기부금(200억원) : '13년 70억원, '14년 70억원, '15년 60억원(입금완료)
 - 어린이병원 삼성발달센터 건립공사 계약 : `14.12월
 - 공사금액 : 21,315백만원, 공사기간 : '15.1~'17.5, 시공 : 대자개발(주) 외 4
 - 어린이병원 삼성발달센터 착공식 : `15.4월
 - 어린이병원 삼성발달센터 건립공사 진행 : `16.9월
 - 지상3층 골조공사 : 전체 공정률 68%
- ※ 장애 어린이 친화적인 센터가 되도록 공용공간의 인테리어 보완

향후 계획

- 지상5층 골조공사 완료(공정률 75%) : 11월
- 내.외부 수장공사(공정률 80%) : 12월
- 마감공사(공정률 100%) : `17.5월

작성자	원무과장 김석태(☎570-8105)	서무팀장 김용은(☎570-8109)	김도한(☎570-8124)
-----	---------------------	---------------------	----------------

5-2. 삼성발달센터 운영계획 수립

추진배경 및 목적

- '17년 개원 예정인 삼성발달센터의 효율적 운영
- 문제 행동치료를 포함한 한국형 발달장애 치료모델 제시
- 발달센터 운영에 대한 보호자, 전문가 등을 포함한 시민참여

사업개요

- 사업근거 : 시장지시사항('12.5) 및 시장방침 103호('13.4)
- 사업내용
 - 삼성발달센터의 내실 있는 운영계획 수립
 - 보호자 정보 제공, 시민 참여 및 홍보 활동
 - 안정적 운영을 위한 치료인력 확보 및 훈련
- 2016년 예산 : 20,600천원

추진실적

- 발달센터 부모교육 운영계획(8월) 및 기본 운영계획(9월) 수립
- 실질적인 부모 교육 및 시민 참여
 - 자폐스펙트럼 장애 조기중재 및 사회성 증진에 대한 부모교육 : 4월
 - 장애어린이의 초등학교 진학과 학교 적응을 위한 부모교육 : 10월
 - 치유적 환경 조성을 위한 토론회 : 9월
- 발달센터 성공적 운영을 위한 직원 능력 강화
 - 발달센터 운영을 위한 T/F 회의 : 17회
 - 외부강사 초빙교육 : 4회
 - 외부 전문가 자문회의 개최 : 5회

- **치료인력 역량강화 및 근거중심 치료연구 활동**
 - 행동치료 기술지원을 위한 자문교수 위촉 및 전문 슈퍼비전 실시 : 23회
 - 국제응용행동분석학회(ABAI) 연례대회에 본원 연구성과 발표 : ‘TPRA를 이용한 비디오 자기 점검이 DTT 부모 훈련에 미치는 효과’ 연구
- **국제 협력 프로그램 운영**
 - WHO-PST(Parenting Skill Training) 운영 간담회 : 2회
 - 업무협약체결(한국자폐인사랑협회) : 1회
 - 마스터트레이너연수 및 대상자 선정 : 9가족
- **치료의 일반화를 위한 지역사회 중재활동**
 - 특수학교 및 시설 등 교사 중재활동 : 2회
 - 한국육영학교 등 현장 실무인력 교육 : 5명
- **예산집행 현황**(2016.9.30.기준)

(단위 : 천원)

예산액	집행액	집행률(%)	비고
20,600	0	0%	12월 발달센터 국제심포지엄 행사비용

향후 계획

- 방글라데시 자폐 관련 전문가 어린이병원 참관 및 연수 : 10월
- 발달센터 T/F 운영 : ~12월
- 센터 개원 이후 공간 활용을 위한 소위원회(T/F) 운영 : ~12월
- 국제 심포지엄 개최 : 12월
- 치료의 질 향상을 위한 인력 훈련 : ~12월