

제 268 회 정례회  
기획경제위원회

I·SEOUL·I  
너와 나의 서울

한 걸음 더 현장 속으로!

# 2016년 주요업무보고

2016. 6.



# I. 일반현황

## 설립목적

- 연구원의 설립목적은 복잡하고 다양한 서울의 도시문제를 효율적으로 해결하기 위해 주요 시책과제를 체계적, 전문적으로 조사·분석하고 정책을 연구·개발하여 서울시정 발전에 기여하는 데 있음

## 설립근거

- 지방자치단체 출연연구원의 설립 및 운영에 관한 법률 제3조, 제4조 및 동법 시행령 제2조
- 서울특별시 서울연구원 육성 조례

## 연 혁

- 1992. 1. 15 서울특별시시정개발연구원 육성 조례 제정
- 1992. 7. 14 재단법인 서울특별시시정개발연구원 설립
- 1992. 9. 23 초대 최상철 원장 취임
- 1992. 10. 1 서울특별시시정개발연구원 개원
- 2003. 1. 29 서초동 현 청사로 이전
- 2012. 7. 26 서울연구원으로 명칭 변경
- 2014. 8. 20 제14대 김수현 원장 취임

## □ 조직 및 인력

○ 조직 : 1본부 6실 3센터

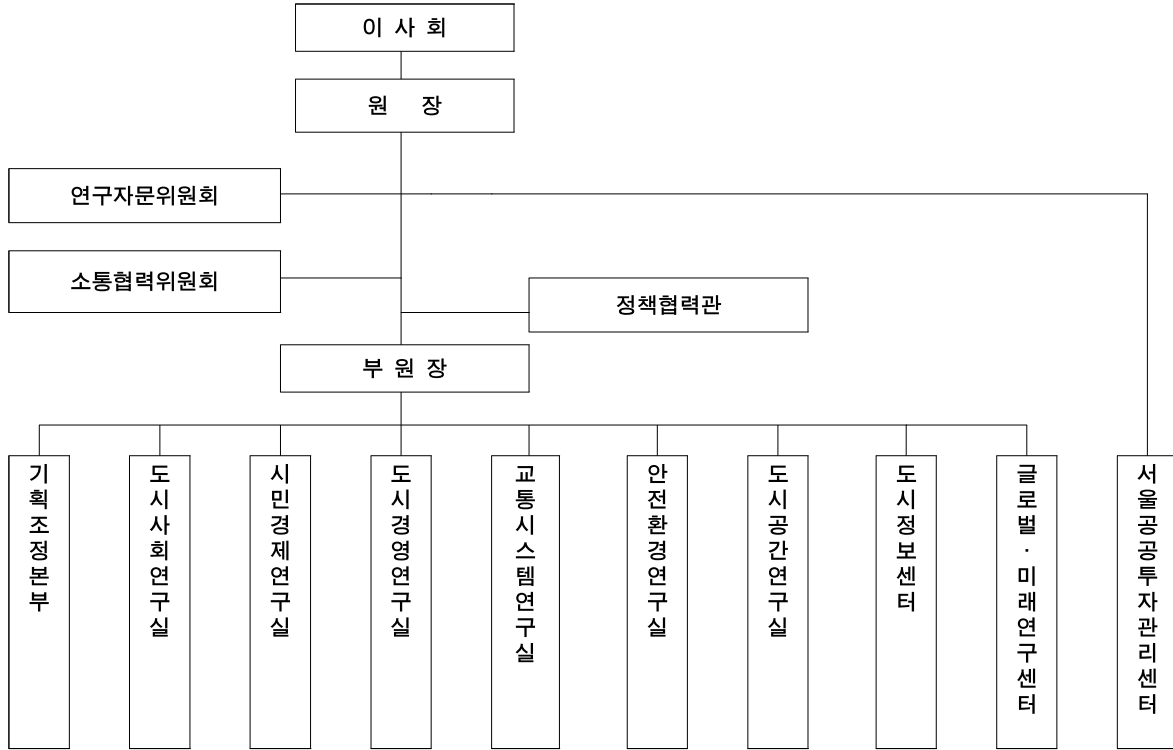

○ 인력 : 총 280명(5월 31일 현재)

- 정규직원 : 101명

구분	계	임원	연구직(박사)	행정인력
정원	109	1	79	29
<b>현원</b>	<b>101</b>	<b>1</b>	<b>72</b>	<b>28</b>
과부족	△8	-	△7	△1

- 무기계약 직원(운영직원) : 20명

- 위촉직원 : 159명

계	초빙연구원 (박사)	기간제연구원 (석사)	프로젝트연구원 (석사)	연구보조원 등 (학사)
<b>159</b>	17	43	89	10

※ 청사관리 직접고용 인력 15명 제외

## □ 재정운영 현황

### ○ 수입예산

(단위: 백만원)

분 야	부 문	2016년도	2015년도	증△감
	합 계	29,432	27,496	1,936
출연금	소 계	20,972	18,586	2,386
	소 계	8,460	8,910	△450
자체수입	· 수탁사업비	7,650	7,000	△650
	· 출판물판매수입	10	10	0
	· 고유목적사업준비금전입	250	200	50
	· 기금전입	0	500	△500
	· 이월금	550	1,200	△650

### ○ 지출예산

(단위: 백만원)

분 야	부 문	2016년도	2015년도	증△감
	합 계	29,432	27,496	1,936
	소 계	7,123	6,381	742
연구사업비	· 연구과제	6,931	6,070	861
	· 연구사업운영	192	311	△119
	소 계	5,287	5,190	97
경영관리비	· 기획	132	27	105
	· 대외협력	136	133	3
	· 인사복지	2,078	2,291	△213
	· 경영관리	784	838	△54
	· 도시정보	1,393	1,192	201
	· 경상경비	764	709	55
인건비	· 인건비	11,387	10,975	412
예비비	· 예비비	50	50	0
수탁연구비	· 수탁연구비	5,585	4,900	685

## II. 정책목표 및 추진전략

### 1. 미션, 비전, 핵심가치 및 경영목표 재확인

비 전	- 현장형 정책솔루션을 제공하는 - “메가시티 서울의 Solution Bank”			
핵심가치	현 장	소 통 · 협 력	전 문역 량	신 뢰
경영목표	현장 연구 강화	<ul style="list-style-type: none"> <li>• 현장 중심의 연구 강화</li> <li>• 대형 기획과제, 빅데이터 활용 및 협력연구 강화</li> </ul>		
	연구인프라 네트워크 강화	<ul style="list-style-type: none"> <li>• 개방형 연구플랫폼 확대</li> <li>• 시민, 시의회, 서울시 및 현장전문가와 교류협력 강화</li> </ul>		
	연구역량 강화	<ul style="list-style-type: none"> <li>• 연구 성과 홍보·확산·공유 강화</li> <li>• 연구관리 및 지원체계 강화</li> </ul>		

### 2. 대내외 이해관계자와 연구원의 비전과 전략을 함께 공유

- 원장의 ‘경영철학’을 표명하고 내부 직원과 소통 및 공유 강화

“한발 앞서 고민하고 두발 앞서 준비하며,  
시민 삶의 현장 속으로 한걸음 더 다가가는 도시종합연구기관”



- 다양한 ‘이해관계자’와의 경영목표 및 경영철학의 공유·확산
  - 협력네트워크 채널 구축, 주간브리프 및 SNS 등 온라인 홍보체계 강화

### 3 경영목표 달성을 위한 5대 추진전략

<p><b>현장형 연구 확대 강화</b></p>	<ul style="list-style-type: none"> <li>• 체감형 현장연구 확대 추진</li> <li>• 빅 데이터를 활용한 연구의 질적 수준 제고</li> <li>• 현장 중심의 연구과제 발굴채널 확대 운영</li> </ul>
<p><b>개방형 연구플랫폼 확산</b></p>	<ul style="list-style-type: none"> <li>• 국내·외 연구기관과 협력연구 확대 추진</li> <li>• 외부전문가와 연구협력 네트워크 확대 강화</li> <li>• 시민참여 연구사업 확대를 통한 건강한 연구생태계 조성</li> </ul>
<p><b>보고서 경쟁력과 신뢰성 강화</b></p>	<ul style="list-style-type: none"> <li>• 연구보고서 및 간행물 품질 제고</li> <li>• 기획부터 최종 보고서까지 ‘현장성’과 ‘활용성’ 강화</li> <li>• 보고서의 신뢰성 제고를 위한 표절검사 확대 운영</li> </ul>
<p><b>연구성과 홍보 및 공유</b></p>	<ul style="list-style-type: none"> <li>• 연구결과 홍보·확산을 위한 ‘솔루션박람회’ 기획 추진</li> <li>• 다양한 채널을 통한 연구결과 공유 및 확산</li> </ul>
<p><b>연구역량 제고</b></p>	<ul style="list-style-type: none"> <li>• 환경변화에 탄력적으로 대응하기 위한 효율적인 조직 운영</li> <li>• 인적자원의 ‘전문성’과 ‘다양성’ 제고</li> </ul>

### ※ 시정 운영방향과 연계한 “3대 연구주제” 도출 ⇨ 연구에 반영

#### 1. ‘미래’를 대비하고 선도하는 도시정책

- 연구방향 : 선제적인 미래연구, 미래 도시인프라, 저성장시대 서울 공간정책
- 연구분야 : 서울미래 연구, 미래 교통수단·보행, 동북아 도시 연구, 미래 도시계획·주택, 도시재생·공간설계 등

#### 2. ‘민생경제’ 활력 제고

- 연구방향 : 창조·융합을 통한 산업 활성화 및 다양한 일자리 창출
- 연구분야 : 제조업의 재탄생(매뉴팩처 서울), 청년 일자리 대책, 근로시간 단축형 일자리 확대, 소상공인 모니터링 연구 등

#### 3. ‘사회적 배려’와 ‘사회안전망’ 확보

- 연구방향 : 취약계층(저소득, 여성, 다문화, 소외계층 등) 연구, 시민 건강권 확보
- 연구분야 : 외국인 근로자 사회 심층 이해, 취약계층 일자리, 사회적 재난 대비, 사회 복지 연구 등

## Ⅲ. 연구사업 추진 실적

### 1. 2016년 연구사업 추진 현황

### 2. 7대 대표 기획과제 실적

### 3. 시의회와 협력연구 실적

### 4. 연구실별 대표 연구과제 실적 및 향후 계획

### 5. 주요 간행물 기획 발간 실적

# 1

## 2016년 연구사업 추진 현황

### □ 2016년 연구사업 추진방향

- 현장형 연구, 분야별 대표 기획과제 및 외부와 협력연구 강화를 통한 연구의 ‘현장성’과 ‘활용성’ 제고
- 연구의 ‘질’ 향상을 위한 연구기간, 예산 및 연구인력 확대 운영
  - 연구기간 : 평균 7.8개월(전년 대비 0.2개월 증가)
  - 자체연구 예산 : 자체연구예산 71억 원(전년 대비 12% 증가)
  - 기간제연구원 : 43명(‘14년 24명 이후 점진적으로 확대 운영 중)

### □ 연구과제 추진실적

- 2016년 착수 기준 : 총 155개 수행
  - ※ 전년도 계속과제 91개 포함하면 246개 수행
  - 2016년 연간 목표 235개 대비 43.4%(155개) 달성

(5월 31일 현재)

계 획				실 적			
합계	자체	협력	수탁	합계	자체	협력	수탁
235	140	25	70	<b>155(43.4%)</b>	102(73%)	17(68%)	36(51%)

- 전년(동월) 대비 연구과제 수 12%(16개) 증가

(5월 31일 현재)

구 분	합계 (①+②+③)	①자체					②협력	③수탁
		소계	정책	기초	현안	수시		
'16. 5월	155	102	40	20	11	31	17	36
'15. 5월	139	80	23	17	16	24	13	46
증·감	<b>16</b> (12%)	<b>22</b> (28%)	<b>17</b> (74%)	<b>3</b> (18%)	<b>△5</b> (-31%)	<b>7</b> (29%)	<b>4</b> (31%)	<b>△10</b> (-22%)



7개 분야 총 16개 대표 기획과제 발굴·수행

“창조·융합”

## 1. “매뉴팩처 서울 전략연구”

- ‘매뉴팩처 서울’을 위한 전략
- 서울시 공예문화산업 실태조사



“다양한 일자리”

## 2. “청년 일자리 집중연구”

- 서울시 청년일자리 구조와 대책
- 서울형 노동시간 단축 모델
- 청년문제 해소를 위한 서울시의 바람직한 정책 방향



“미래 도시”

## 3. “미래 도시환경 선제적 대응”

- 2030 서울의 미래 공간 비전
- 미래도시 서울을 위한 교통인프라 전략
- 미래서울 사회복원력 강화 전략



“글로벌 사회”

## 4. “서울 외국인 사회의 심층 이해”

- 서울시 이주노동자 실태와 노동권 보호 방안
- 서울시 중국동포 청소년의 정체성 및 사회적 관계망



“세대 친화”

## 5. “청년과 노인이 함께 해결하는 주거”

- 부담가능 임대주택 공급정책 및 모델에 관한 연구
- 도심 고밀주거 도입을 위한 사전검토



“거버넌스·협치”

## 6. “서울형 거버넌스 연구”

- 지역사회기반의 지역협치 모델 구축 방안
- 서울시 협치예산제 도입 및 운영방안
- 동 지역거버넌스와 마을계획 수립방안



“동북아 교류”

## 7. “동북아 도시연구”

- 동북아 대도시(북경, 평양 등) 연구(하반기 예정)

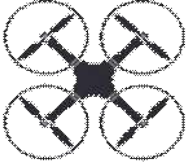
총 5개 과제 발굴하여 수행 중

### 1. 서울시 무인기(드론) 도입·활용을 위한 제도적 기반조성 연구

- 연구기간 : 2016.4.7~2016.10.7 / 예산 : 19,000천원
- 연구진 : 이석민(서울연구원), 정호상(인하대학교)
- 주요내용
  - 드론 산업의 미래 성장 동력으로 육성하기 위한 정책·제도적 기반 조성
  - 도심지역에 대한 드론 서비스를 중심으로 제도적 기반 조성



### 2. 안전형평성 분석을 통한 안전증진 전략 연구

- 연구기간 : 2016.4.18~2016.8.31 / 예산 : 20,000천원
- 연구진 : 신상영(서울연구원), 강창현(사회안전네트워크센터)
- 주요내용
  - 안전증진을 위한 효과적 전략개발로 지역사회에 정책지침 제공
  - 안전사업의 성과관리 및 상시 손상위험통제시스템 적용가능



### 3. 온톨로지 기반 청소년 직업 검색/추천 플랫폼 개발 ISP연구

- 연구기간 : 2016.4.18~2016.8.31 / 예산 : 20,000천원
- 연구진 : 이혜숙(서울연구원), 조명대(서울대학교)
- 주요내용
  - 청소년 중심 진로진학상담을 위한 지식정보 공동생산 및 공유 촉진
  - 의미 관계망 정보리소스 취합으로 청소년의 진로 결정 포털 제공

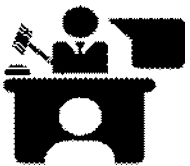

### 4. 지방의회 의정역량 지원제도 효과성 분석

- 연구기간 : 2016.3.7~2016.8.31 / 예산 : 19,465천원
- 연구진 : 신민철, 배준식(서울연구원)
- 주요내용
  - 지방의회 의정역량 지원제도별 특성 및 효과성 분석
  - 지방의회 특성별 우선적 역량지원제도 도입근거 및 기본방향 제시



### 5. 유해물질로부터 안전한 서울을 위한 선제적 기반 구축 연구

- 연구기간 : 2016.4.16~2016.11.15 / 예산 : 17,000천원
- 연구진 : 최유진(서울연구원)
- 주요내용
  - 서울시 유해물질 노출 특성 및 현 관리체계의 문제점 도출
  - 유해물질 노출 최소화를 위한 사전 예방적 기반 구축을 위한 방향 제시

부서명

대표 연구과제 실적 및 향후 계획

도시사회  
연구실**<추진실적>**

## 1. 서울시 이주노동자 실태와 노동권 보호 방안

- 이주노동자의 노동실태 분석 및 노동권의 보호를 위한 정책방안 제안

## 2. 마을공동체 기반 동단위 혁신정책 추진실태와 연계 방안

- 동단위 혁신정책 분석과 혁신정책간 연계방안 모색

## 3. 서울시 도시건강 수준 및 지표 연구

- 서울시 도시건강 수준 분석 및 서울형 도시건강 패러다임 모색

## 4. 사회서비스 규모 및 구조에 관한 국제비교 연구

- 사회서비스 규모와 구조의 국제 비교를 통한 사회서비스 발전 가능성 탐구

**<향후 추진계획>**

## 1. 서울시 복지정책의 재구성과 향후 과제

- 서울시 복지정책의 추진성과 평가, 향후 지향점 및 과제 정립

## 2. 서울시 사회복지 인프라 배치의 적정성과 균형성 확보방안

- 사회복지 시설의 균형배치 및 관리방안 제시

시민경제  
연구실**<추진실적>**

## 1. 2016년 민생경제 현장점검 및 소비자 체감경기 전망조사

- 민생경제의 문제를 현장에서 시의성 있게 파악하기 위한 점검 프로그램

## 2. 매뉴팩처 서울을 위한 전략연구

- 스마트제조, 융·복합 등의 관점에서 서울시 제조업 발전방향 모색

## 3. 서울시 관광안내센터 실태 분석과 개선 방안

- 서울시 관광안내센터의 실태 파악 및 운영 방안 도출

## 4. 지역사회기반의 지역 협치 모델 구축방안

- 지역사회를 대상으로 융합형 협치모델 구축·실행을 위한 세부방안 도출

**<향후 추진계획>**

## 1. 서울시 여성고용의 실태 분석 및 정책방향 모색

- 임금격차, 경력단절, 비정규직 여성 및 니트족 규모 등에 대한 실태 분석

도시경영  
연구실

## 〈추진실적〉

1. 서울시 조직진단기법 및 프로세스 개발 연구
  - 주기적인 자체 조직진단 기법의 개발과 적용방안 도출
2. 지방분권 주요 이슈와 쟁점
  - 지방자치·분권이슈의 시민공감대 확산을 위한 알기 쉬운 기획시리즈 발간
3. 서울시 자치구의 합리적 자원조정 방안 연구
  - 자치구 간 균형발전을 위한 합리적인 자원조정 방안 모색
4. 서울시의회 정책역량 강화방안
  - 서울시의회의 정책역량 제고를 위한 지원제도 및 운영 개선방안 모색

## 〈향후 추진계획〉

1. 해외 대도시 수도 비교분석을 통한 서울시 자치분권 전략연구
2. 지방재정 위기와 대응방안(긴급재정 관리제도) 연구

교통시스템  
연구실

## 〈추진실적〉

1. 미래도시 서울을 위한 교통인프라 개선 전략 연구
  - 2030년까지 교통인프라의 개선방안과 사업 발굴
2. 도로 공간재편에 따른 승용차 운전자 행태변화 연구
  - 도심 녹색교통진흥지역 지정 추진에 따른 교통개선 방안 수립의 기초자료
3. 서울시 주차요금 및 금지정책 개선방안 연구
  - 중심업무지역 주차요금 수준 현실화, 획일화된 주차금지의 재구성 방안
4. 서울시 불법 주·정차 실태분석 및 단속체계 개선방안 연구
  - 불법주차 단속의 실효성을 제고하고 단속체계의 지능화 방안 발굴

## 〈향후 추진계획〉

1. 생활권도로 가로설계 매뉴얼 개발, 아마존 및 보행우선구역 등 특별구역 사업 지속적으로 추진
2. 도심 승용차 수요관리 정책연구 및 효과 분석
  - 녹색교통 진흥지역 관련 특별종합대책 수립 과제와 연계하여 수행

**<추진실적>**

1. 초미세먼지(PM2.5) 배출원 인벤토리 구축 및 상세모니터링 연구
  - 초미세먼지의 지역별·오염원별 산출 및 개선효과 분석
2. 유해물질로부터 안전한 서울을 위한 기반 구축 연구
  - 유해화학물질로부터 시민 건강을 보호하기 위한 관리 기반 도출
3. 서울의 신종 대형 도시재난 전망과 정책대응
  - 서울의 대형 도시재난의 목록화, 유형화 및 위험특성 분석
4. 기후변화대응 종합계획 수립연구
  - 기후변화 위험과악 및 취약성 평가를 통해 기후변화 적응대책 마련

**<향후 추진계획>**

1. 서울시 경계 유출입 시내버스 배출특성 분석과 협력적 감축방안 연구
2. 자동차 배출가스 검사제도 연구

**<추진실적>**

1. 부담가능한 임대주택 공급정책 및 모델 연구
  - 저성장시대의 진입에 따라 임대주택 공급방향 및 공급모델 개발
2. 2030 서울의 미래공간 비전
  - 2030 서울의 공간정책 의제와 미래 공간 비전 제시
3. 서울시 인구변화에 따른 정책의제 설정
  - 인구 감소와 고령화에 따른 새로운 정책 아젠다 제시
4. 역세권 기능 재정립 및 활성화 실행방안 연구
  - 서울시 도시공간구조를 대중교통 중심으로 개편하기 위한 방향 마련

**<향후 추진계획>**

1. 서울 평양간 도시계획분야 도시교류 기초연구
  - 서울-평양 동반성장을 위한 평양 광역권 장기 공간 발전 구상

## 5

## 주요 간행물 기획 발간 실적

### “자치·분권(재정, 조직, 상생·분권)” 시리즈 발간(총 5권)

- 시민참여 : “지방자치의 중요성과 시민의 삶”
- 협력적 거버넌스 : “지방분권을 향한 수도 서울의 입장과 협치”
- 자치입법 : “시민생활을 위한 우리 지역의 자치법규”
- 자치조직 : “시민의 행정서비스를 위한 자치조직”
- 자치재정 : “시민복리를 위한 지역살림”

※ 초안 작성 완료 → 서울시 의견 수렴하여 하반기 최종본 발간 예정

### “미래서울 네트워크 포럼” 운영 및 성과집 기획 발간

- 포럼 발표 및 토론내용을 단행본 형식의 책자로 발간
- 주제 구성 : 로봇시대 인간 일자리, 빅데이터와 도시계획, 제4차 산업혁명과 미래도시의 영향, 미래지식 생산시스템, 미래도시 라이프 스타일 등

※ 포럼 총 10회 개최(3회 개최, 향후 7회 예정) 후 성과집 발간 예정

### “저성장시대 서울의 도시정책” 단행본 발간

- 연구원 정책과제로 연구를 수행하여 단행본 형식의 책자로 발간
- 주제 구성 : 저성장 정의, 서울의 정책과제, 외국의 저성장 대응 전략, 저성장시대 서울의 대응전략과 도시정책 방향 등

※ 초안 작성 완료 → 편집 및 교정 후 하반기 발간 예정

### 기 타 : 하반기 추진 예정

- “2030 서울의 미래 공간 비전” 단행본 발간
- “미래도시 서울을 위한 교통인프라 전략” 단행본 발간
- “서울시 교통패러다임 변천연구” 단행본 발간

## IV. 주요사업 추진실적

1. 현장 중심의 연구 확대 강화

2. 함께하는 연구생태계 조성

3. 연구과제 관리체계 강화

4. 연구성과 홍보·확산 강화

# 1

## 현장 중심의 연구 확대 강화

### □ “체감형 현장연구”의 질적 수준 제고

- 현장의 생생한 목소리를 반영한 ‘시의성’ 있는 연구 확대 추진
  - 민생경제, 고용(일자리), 안심·안전, 보행, 도시재생 분야 등
- 설문조사 및 현장 인터뷰 기획 및 지원 강화
  - ’16년 5월 현재 14건, 11억 원(전년 동월대비 약 2배 증가)
- 설문기획, 표본설계 등 설문조사 전 과정에 대한 기획 및 지원 강화
  - 설문조사 기획에 관한 연구실별 수요조사 실시 예정(7월)
- 정책 수요자 중심의 연구과제 발굴 강화 운영

시 민

- 작은연구·모임 15개 추진 중(30개 목표), 시민 연구아이디어 공모전(8월 예정)
- 서울시 빅 데이터 캠퍼스가 함께 참여하는 ’16년 서울연구논문공모전 시행

서울시

- 서울시 활용부서와 연구과제 발굴을 위한 ‘솔루션포럼’ 지속 운영
- 연구의 기획부터 최종보고서까지 서울시 활용부서 참여 모니터링 강화

### □ 빅 데이터를 활용한 “팩트 중심의 현장연구” 강화

- 연구 기초자료 수집·분석 및 공유 기능 강화
  - 민간 빅데이터 활용에 관한 업무협약 체결, SNS 분석 플랫폼 도입 검토 중
- ‘서울시 주거지역 유해용도 조사’ 등 기획 설문조사 실시
- 연구의 기반이 되는 ‘기초연구’ 강화 : 자체연구의 20% 이상

### □ 현장 밀착형 외부기관과 서울시 주요이슈에 대한 협력연구 추진

- 서울형 노동시간 단축 모델 연구 : 노동사회연구소
- 서울시 청년일자리 구조와 대책 연구 : 한국노동연구원
- UN HABITATⅢ를 통한 주거권 향상 방안 연구 : 한국도시연구소
- 동아시아 세 도시의 희망과 절망 연구 : 사회발전연구소



## 2

## 함께하는 연구생태계 형성

### 국내·외 연구기관과 “협력연구 확대 강화

- 싱가포르 살기좋은 도시센터(CLC) 등 해외 주요 연구소와 연구협력 강화
  - A Walkable City : Comparative Study of Seoul and Singapore
- 시정연구협의회와 공동연구 추진
  - 도시문제 해결을 위한 융·복합 연구과제 도출, 서울의 사회학, 등록금 지원제도 도입에 따른 성과평가와 발전방안 연구 등
- 전국 시도 연구원협의회와 공동연구 추진
  - 전국 광역 시도 중소기업 경영안정자금 지원현황 및 개선방안 연구
  - 상생·분권 관련 협력연구 추진(하반기 예정)

### 외부전문가와 연구협력 인력 풀 확대 강화

- 시정 발전 및 연구 자문 등을 위한 연구자문·소통협력위원회 운영 강화
- 다양한 분야의 전문가 포럼 확대 운영
  - 서울미래 포럼, 분권·상생 포럼, 이주노동자 문화포럼, 청년문화 포럼
  - 평양 도시계획 포럼, 수도권교통 포럼, 도시재생 포럼, 도시에너지 포럼 등

### 시민이 참여하는 “건강한 연구생태계 조성”

- 시민 참여 작은연구 지원사업 : '12년 이후 총 157건(6억 6천만 원) 시행
- 시민 대상 도시인문학 강의 연속 기획 : “오감(五感)의 도시, 서울”
  - 총 3회 실시(6회 예정) : 명리로 읽는 도시, 도시 생명체, 요리로 보는 도시 등

### 연구협력 및 학술행사 확대 : 국내외 75개 기관과 네트워크 형성

- 프랑스 한국연구센터(CRC), 건축문화유산박물관(CAPA) 등과 협정 체결
- ‘희망의 도시 국제심포지엄’ 등 국제 학술행사 지속 실시 중

### 3

## 연구과제 관리체계 강화

#### 연구과제 모니터링 강화를 위해 원장보고 체계 개선

- 매월 전 연구실과 연구책임자를 대상으로 정기적으로 실시
- 연구과제 진행상황과 연구내용 중심으로 모니터링과 피드백 강화
  - '15년 : 원장보고 17회(5월 현재) → '16년 : 원장보고 27회(5월 현재)

#### 연구의 질과 활용성 제고를 위한 '편집위원회' 운영

- 기초·정책·현안과제 연구내용 중심으로 점검 : 33개 과제 점검 완료
- 수정·보완이 필요한 과제에 대한 개선방안 제시

#### 보고서의 신뢰성 제고를 위한 표절검사 시스템 확대 운용

##### ※ '15년 4분기 도입(시범 운영) → '16년 확대 강화 운영 중

- 모든 보고서(자체, 수탁과제 출장보고서 등), 위탁연구 등에 까지 확대
- 전 연구진 프로그램 사용(시스템 오픈 운영)
  - 연구윤리 및 표절검사 시스템 사용 관련 전 직원 교육 완료
- 표절검사 결과 모니터링 강화 : 표절률 15% 이상 중점 관리 대상

##### ※ 하반기 추진예정 사업

#### 정보시스템 고도화 사업

- IT 인프라 강화를 통한 데이터 기반의 연구 및 행정업무의 효율성 제고
- '16년 하반기부터 향후 5년간 단계적으로 시행
  - 연구과정에서 생산되는 기초 데이터, 설문조사 및 분석 자료 DB화
  - 중요 연구자료 유출방지를 위한 정보 보안 강화
  - 효율적인 연구수행을 위해 행정지원시스템 개선 등

## 4

## 연구성과 홍보·확산 강화

### 다양한 채널을 통한 연구결과 공유 및 확산

- 연구결과 공유 및 확산을 위한 다양한 홍보 매체 활용
  - 홈페이지 방문자 수 약 **15만 명**, 보고서 다운로드 수 **7만 2천 건**(5월 현재)
- 보도자료, 인터뷰 등 언론 홍보 강화 : 언론보도 1,500여 건(5월 현재)
- 인포그래픽스, 세계도시동향 등 수요 맞춤형 정기 간행물의 지속적인 발간
  - 인포그래픽스: '12년 발간 이후 언론노출 총 **2,150여건**
- 서울연구데이터서비스(신규) : 시민, 외부전문가에게 데이터 개방 확대

### ※ 하반기 추진예정 사업

### 연구결과 홍보·공유를 위한 '솔루션박람회' 기획 추진

1차(8월) · 서울시 정책박람회와 연계하여 다양한 프로그램 기획 운영

2차(9월) · '서울 대도시 미래기획 연구' 결과 발표회  
- 구성 : 미래 서울사회 재구성, 미래 서울 성장 동력, 도시공간 및 미래교통 재구성

### 임팩트 리포트 발간

- 연구결과를 장기적으로 모니터링 하여 활용성과 사회적 기여도 제고
  - 연구결과의 모니터링 기법 개발(8월)
  - 구체적인 활용사례 수집·분석(10월) → **임팩트 리포트 발간**(12월)

### 영문 홈페이지 기능 강화

- 해외 독자들의 접근성 및 이용 편의성 제고로 연구결과 홍보·확산 강화
  - 영문 홈페이지 확대 운영방안 마련(9월)
  - 영문 홈페이지 개편 및 연구결과 주요 내용 등재 시작(11~12월)
    - ※ 영문제목, 영문초록(200단어 내외), 영문 요약본(A4 5장 이내)

## 2016년 분야별 연구사업 현황

(2016년 5월 31일 현재)

연구부서	연번	연구과제명	연구예산 (천원)	연구기간	주요내용
도시사회 연구실	1	(자체)서울시 문화지구 육성 관리를 위한 발전방안 연구	11,000	2015-06-01 ~ 2016-02-29	· 제도 상, 관리 운영체계 상 제반의 문제에 대한 검토 · 국내외 사례 연구 · 문화지구 개산방향 및 세부방안
	2	(자체)중산층 분화의 정책적 함의 연구	9,000	2015-06-01 ~ 2016-03-31	· 중산층의 사회적 구성과 정체성 · 중산층의 형성과 분화 · 신사회적 위험에 대한 중산층의 적응과 대응
	3	(자체)서울시 다문화청소년 교육 지원 방안 연구	15,750	2015-06-08 ~ 2016-02-07	· 다문화청소년 현황과 정책 · 서울시 다문화청소년의 교육활동 실태분석 · 다문화청소년 교육활동 활성화를 위한 서울시 지원방안
	4	(자체)서울시 주민참여예산 민관 협력 추진체계 개선방안 연구	34,948	2015-07-15 ~ 2016-01-30	· 주민참여예산 관련 기존 연구문헌 및 관련제도 검토 · 서울시주민참여예산제도 운영 실태와 문제점 검토 · 서울시 주민참여예산제도의 효율적 추진방안
	5	(자체)서울시민의 비만 추이와 결정 요인 연구	6,200	2015-09-24 ~ 2016-02-23	· 서울시 비만 추이와 특성 · 서울시민의 비만 영향 분석 · 서울시민의 비만관리를 위한 정책제언
	6	(자체)서울시 자치구의 복지재정 위기양상과 유형분석	9,280	2015-10-12 ~ 2016-03-31	· 서울시 및 자치구의 복지지출 현황 · 복지재정 특성 및 유형에 관한 논의 · 자치구의 복지재정 유형화 및 그 특징
	7	(자체)서울의 소수자 지형 연구	10,000	2015-11-02 ~ 2016-03-02	· 소수자 연구 동향과 이슈 · 서울의 소수자 범주와 논점
	8	(자체)활동적노화지수(Active Aging Index)의 서울시 적용 방안 검토	4,028	2015-11-09 ~ 2016-02-08	· Active Aging Index의 변수의 국내 적용 가능성 · Active Aging Index를 서울시 데이터로 이용 분석 · Active Aging Index의 의미 및 서울시정에서 도입의 필요성
	9	(자체)서울시 저소득층 건강 먹거리 보장 실태와 정책과제	36,900	2016-01-01 ~ 2016-06-30	· 서울시 먹거리 보장 실태 · 저소득층 먹거리 지원 프로그램 평가 · 저소득층 먹거리 안전·영양 실태
	10	(자체)서울시 이주노동자 실태와 노동권 보호 방안	50,424	2016-01-01 ~ 2016-06-30	· 이주노동자 동향과 실태 규모 · 이주노동자 관련 법제도와 정책 이슈 · 서울의 이주노동자 노동실태 조사결과
	11	(자체)자유학기제 활성화를 위한 지역사회 역할과 대응방안	8,970	2016-01-27 ~ 2016-09-30	· 자유학기제 추진과정과 현황 · 자유학기제 정착을 위한 지역사회 대응실태 분석 · 자유학기제 활성화를 위한 서울시 지원방안
	12	(자체)「2015년 서울복지실태조사」 심층분석 리포트	5,500	2016-02-01 ~ 2016-10-31	· 서울시민 복지실태의 다차원적 분석 · 하위집단별 정책이슈별 심층분석 및 시사점 도출 · 분석 결과의 정책적 활용방안 제언
	13	(자체)사회서비스 규모 및 구조에 관한 국제비교 연구	9,515	2016-02-15 ~ 2016-08-14	· 국가별 사회서비스 규모 및 구조 비교 · 국가별 사회서비스 직종별 심층 분석 결과
	14	(자체)서울시 사회복지재정지출의 사회경제적 효과분석	2,310	2016-02-16 ~ 2016-03-15	· 서울시 사회복지예산의 구성 및 특징 · 서울시 복지지출의 경제적 파급효과 분석
	15	(자체)서울시 생활문화예술동아리의 활동유형과 정책방향	8,000	2016-02-22 ~ 2016-08-21	· 국내외 생활문화예술동아리 지원 정책 · 서울시 생활문화예술동아리 활동 실태와 활성화 방안
	16	(자체)서울시 공공미술 발전을 위한 제도개선 방안 연구	9,350	2016-03-01 ~ 2016-08-31	· 공공미술의 동향 및 사업추진을 위한 정책방안 · 공공미술 사업 추진을 위한 서울시 정책방안 토론 · 공공미술 사업 활성화를 위한 정책방안
	17	(자체)마이내러티브 리포트 기획	55,000	2016-03-01 ~ 2016-08-31	· 난민 여성과 이등, 가난한 청년 예술가, NEET 청년 등 서울시의 사회적 약자·소수자 인권정책에 대한 함의 도출
	18	(자체)서울시 치과주치의 정책평가 및 개선방안 연구	7,400	2016-03-10 ~ 2016-08-09	· 서울시 학생 치과주치의 제도 평가 · 서울시 치과 주치의 제도 개선 방안

연구부서	연번	연구과제명	연구예산 (천원)	연구기간	주요내용
도시사회 연구실 (계속)	19	(자체)포용도시 서울의 성과와 과제	5,500	2016-03-16 ~ 2016-07-31	· 포용도시 서울의 현황 : 포용성 지표와 지수분석 · 포용도시 서울의 정책과 성과 : 시정계획과 정책을 중심으로 · 포용도시 서울을 위한 정책과제
	20	(자체)서울시 복지사업의 효율적 재구조화 방안	12,333	2016-03-28 ~ 2016-11-30	· 복지육구 및 복지사업에 관한 논의 · 서울시 복지사업 구성 현황 및 특징 · 서울시 복지사업의 배분효율성 진단
	21	(자체)장애인 바우처택시 도입 필요성 연구	3,345	2016-04-04 ~ 2016-05-13	· 장애인 및 장애인 택시 이용현황 · 장애인 이용 특별 교통수단 운영사례 · 장애인 바우처 택시 제도 검토
	22	(자체)마을공동체 기반 동단위 혁신정책 추진실태와 연계 방안	35,000	2016-04-20 ~ 2016-11-30	· 동단위 혁신정책 추진 현황과 제도적 특성 · 사례연구를 통한 추진 실태 분석 · 정책 연계 및 동단위 통합 플랫폼 구축 방안
	23	(자체)서울시 복지 프레임 구축 및 브랜드화 연구	5,165	2016-05-26 ~ 2016-06-30	· 신사회위험에 대한 복지국가 대응 전략 · 서울시 복지정책의 기초와 전략 · 서울시 복지정책의 성과 정리
	24	(자체)서울형 도시건강(urban health) 수준 및 지표 연구	12,700	2016-05-26 ~ 2016-12-31	· 도시위험과 도시건강 · 서울시 도시건강 수준분석 · 서울시 도시건강 관리 비전
	25	(협력)저성장 위험사회 전환도시와 청년 연구 - '각자도생' 생존사회에서 공생/재생 사회로-	60,000	2015-05-01 ~ 2016-02-29	· 청년 문제의 새로운 대안 도출 · 거대 도시의 새로운 역할상 재정립 및 자원 재배치 · 새로운 방법론의 개발
	26	(협력)서울지역 조선족 밀집지역과 거주공간 확대에 대한 연구	20,000	2015-08-01 ~ 2016-01-31	· 주요 밀집화-거점화의 현상과 그 원인 · 밀집화-거점화로 인한 사회양상 · 조선족 문제의 현실
	27	(협력)Healthy Seoul을 위한 도시환경과 건강 기초연구	10,000	2015-09-21 ~ 2016-06-20	· 건강도시 서울의 환경요인(동기/장애요인) · 서울시 건강 친화적 환경여건 개선방안
	28	(협력)서울시 청소년 관련 예산 분석 및 정책사업 정비방안 연구	12,000	2015-10-26 ~ 2016-01-25	· 최근 서울시 청소년 관련 예산 및 정책 현황 분석 · 청소년 전문가 세미나 및 정책 간담회 결과 분석 및 시사점 · 서울시 청소년 정책사업 정비 및 예산 혁신을 위한 제언
	29	(협력)서울시 공공 커뮤니케이션 혁신방안에 대한 연구	20,000	2015-10-26 ~ 2016-01-25	· 서울시 공공커뮤니케이션 환경분석 · 커뮤니케이션 과제 도출 · 서울시 공공커뮤니케이션 혁신 방안 제언
	30	(협력)서울시 중국동포 청소년의 정체성 및 사회적 관계망 연구	35,000	2016-04-04 ~ 2016-09-30	· 중국동포 청소년의 개인적 적응 : 나는 누구인가 · 중국동포 청소년의 사회적 적응 : 관계 맺기 · 향후 전망과 대응방안
	31	(협력)온톨로지 기반 청소년 직업 검색/추천 플랫폼 개발을 위한 ISP연구	20,000	2016-04-18 ~ 2016-08-31	· 현재 청소년 관계 사이트의 문제점 · 개념설계 및 온톨로지 데이터 모델 · 정보시스템, 서비스 아키텍처
	32	(협력)2060 장기재정전망의 타당성 검토 연구	10,000	2016-04-25 ~ 2016-09-30	· 2060 장기재정전망의 타당성 검토 · 장기재정전망에 따른 서울시 재정 및 복지환경 변화
	33	(수탁)서울특별시 문화지구 관리 계획 평가용역	75,866	2015-08-04 ~ 2016-02-29	· 문화지구 관리실태 분석 · 각 문화지구 현황 및 현안 · 각 문화지구별 관리방향
	34	(수탁)서울형 예술인 희망플랜 용역	46,560	2015-08-27 ~ 2016-02-29	· 서울 예술인 의제 · 서울형 예술인 희망플랜
	35	(수탁)서울역 7017프로젝트 백서발간을 위한 기초연구	48,500	2015-10-14 ~ 2016-01-29	· 서울역 7017 프로젝트 기록화의 필요성 연구 · 기록화 대상의 범주와 유형 설정 · 서울역 7017 프로젝트 기록화 프로세스 설계
	36	(수탁)서울시 박물관 미술관 진흥방안에 대한 연구용역	38,800	2016-03-17 ~ 2016-08-13	· 서울시 박물관·미술관 지원방안 · 시민 및 관광객이으로서 박물관·미술관 활성화 방안 · 박물관 도시화를 위한 종합적 추진방안
37	(수탁)찾아기는 동주민센터 성과 관리 학술연구용역	48,500	2016-04-18 ~ 2016-10-17	· 찾이기는 동주민센터 기초조사 · 찾이기는 동주민센터 성과지표 개발 · 찾이기는 동주민센터 적용결과	
38	(수탁)서울시 발달장애인 지원 마스터플랜 수립 연구 용역	67,900	2016-05-02 ~ 2016-10-28	· 서울시 발달장애인 현황 및 욕구조사 결과 · 서울시 발달장애인 기본계획(안)	

연구부서	연번	연구과제명	연구예산 (천원)	연구기간	주요내용
시민경제 연구실	39	(자체)서울시 쇼핑관광 실태분석 연구	42,000	2015-06-15 ~ 2016-04-30	· 서울시 쇼핑관광 현황분석 · 아시아 주요 도시의 쇼핑관광 실태 및 활성화 사례분석 · 서울시 쇼핑관광 이용객 실태분석
	40	(자체)서울시 디지털산업 육성방안 연구	50,421	2015-07-09 ~ 2016-04-30	· 디지털산업 트렌드 · 서울시 디지털산업 현황 · 서울시 디지털산업 육성방안
	41	(자체)서울대도시론 : 위기의 도시, 희망의 도시	20,000	2015-09-02 ~ 2016-06-30	· 대도시 서울을 바라보는 몇 가지 시선 · 서울의 과거, 그리고 현재: 위기의 도시, 서울? · 민선 5기와 6기 시정의 성과와 과제
	42	(자체)서울시 외식사업체의 실태 분석과 시사점	5,470	2015-09-14 ~ 2016-02-29	· 서울시 외식사업의 현황 및 특성 분석 · 외식사업체의 현장 실태 및 전문가 의견조사
	43	(자체)서울시 영상미디어 산업의 창조인재 육성 전략	15,210	2015-09-22 ~ 2016-02-21	· 서울시 영상미디어 창조인재 현황, 특성 및 정책 수요 · 서울시 영상미디어 창조인재의 육성방안
	44	(자체)2015년 서울연구원 경영성과와 제고를 위한 종합적인 개선방안 연구	8,610	2015-10-12 ~ 2016-04-11	· 2015년 서울연구원 경영평가 면담 분석 · 서울연구원 경영성과 향상을 위한 대응방안 연구 · 경영실적평가 보고서 작성 및 내용에 대한 종합적인 개선방안 제시
	45	(자체)불법사금융 피해 실태분석과 개선방안	7,045	2015-10-12 ~ 2016-03-12	· 불법사금융 피해실태 조사 · 불법사금융 피해사례 분석 · 불법사금융 방지를 위한 정책 및 대우업법 개선방안
	46	(자체)서울시 주요 제조업의 공정특성별 공간적 분포 차이에 관한 연구	16,000	2015-10-19 ~ 2016-04-17	· 도시형 제조업의 개념과 특성 · 서울시 주요 도시형 제조업의 공정특성 분석 · 서울시 주요 도시형 제조업 집적지의 공정특성
	47	(자체)서울청년보장플랜 추진을 위한 운영모델 구축방안 연구	30,000	2015-10-26 ~ 2016-02-25	· 서울시 청년수당제 도입을 위한 정책수요조사 · 서울시의 청년수당제 도입 타당성 검토 · 서울시 청년수당제 운영모델 검토
	48	(자체)'매뉴팩처 서울'을 위한 전략연구	75,000	2016-01-01 ~ 2016-12-31	· 서울 산업구조의 변화와 서울형 제조업의 선정 · 서울형 제조업의 현황 및 특성 · 해외 제조업 트렌드 및 자원 전략
	49	(자체)2016년 민생경제 현장점검 및 소비자 체감경기 전망조사	80,000	2016-01-11 ~ 2016-12-31	· 민생경제 체감경기 · 2016년 소비자체감경기 전망조사(분기별) · 시민경제포럼 운영
	50	(자체)홍릉 바이오의료 특장개발 진흥지구 적정범역 검토 연구	3,075	2016-02-01 ~ 2016-03-31	· 홍릉 바이오·의료 R&D 클러스터 추진 현황 및 관련 계획 · 홍릉 바이오·의료 특장개발진흥지구 대상지역 여건 분석 및 범역 제안
	51	(자체)지역사회기반의 지역협력 모델 구축 방안	10,000	2016-02-01 ~ 2016-07-31	· 지역사회 협력 여건 분석 · 지역사회기반 협력 실태 및 역량 분석 · 지역사회 기반 협력모델 구축 방안
	52	(자체)서울시 중소유통공동도매 물류센터의 효율적 운영 방안	8,900	2016-02-15 ~ 2016-08-14	· 서울시 영세 소매업체와 중소유통공동도매 물류센터의 관계 · 영세 소매업 관련 음·식품품 도매물류 시스템 진단 · 서울시 영세 자영업자를 위한 물류시스템 개선방안
	53	(자체)서울시 초과이익공유제 도입방안	6,200	2016-02-22 ~ 2016-05-23	· 초과이익공유제 개념과 운영제도 · 서울시 초과이익공유제 도입방안
	54	(자체)서울시 협치예산제 도입 및 운영방안 연구	7,000	2016-03-10 ~ 2016-09-09	· 서울시 예산(제) 관련 주요 여건 · 협치기반 예산제 국내외 사례 분석 · 협치예산제 도입을 위한 전략적 방안
	55	(자체)서울시 청년일자리 구조와 대책	105,700	2016-03-14 ~ 2016-12-31	· 서울시 청년정책의 실태와 청년노동시장 분석 · 서울시 청년 대책 점검 및 평가 · 서울시 청년 고용 복지정책의 비전과 대책
	56	(자체)서울시 쇼핑관광 이슈 및 쟁점 검토	2,950	2016-05-12 ~ 2016-07-11	· 서울시 쇼핑관광 주요 이슈 및 쟁점 도출 · 서울시 쇼핑관광 쟁점에 대한 관광정책 방안
57	(자체)서울시 핀테크 산업 육성 방안	6,740	2016-05-23 ~ 2016-08-22	· 국내 핀테크 산업 현황 · 서울시 핀테크 산업 육성을 위한 전략	
58	(자체)서울시 관광안내센터 구축 방안 연구	7,825	2016-05-30 ~ 2016-10-29	· 관광안내센터의 기능 및 역할 · 서울시 관광안내센터 운영 실태 · 서울시 관광안내센터 개선 방안	

연구부서	연번	연구과제명	연구예산 (천원)	연구기간	주요내용
시민경제 연구실 (계속)	59	(협력)서울시 사회적경제의 성과 측정과 관련 정책의 평가에 관한 연구	50,000	2015-05-01 ~ 2016-06-30	· 한국 사회의 구조적 분석에 기초한 사회적경제 섹터의 의의 · 사회적경제적 성과의 유형 구분과 서울시 사회적경제 조직 실태 · 사회적경제적 성과 유형별 서울시 사회적경제 성과 분석
	60	(협력)청년문제 해소를 위한 서울시의 비합리적인 정책 방향	10,000	2016-02-11 ~ 2016-04-30	· 서울시의 청년대책의 현황 · 청년고용을 위한 중앙정부의 대책과 한계 · 서울시 청년대책의 비합리적인 정책방향
	61	(협력)서울시 거버넌스 갈등대응 효과의 실증적 평가방법 개발을 위한 연구	20,000	2016-02-11 ~ 2016-05-31	· 서울시 행정메커니즘 변화 : 거버넌스 및 갈등대응시스템 운영 실태 · 공공갈등 예방·해결의 성과 진단 및 갈등지수 개발 방안 · 시민참여와 소통, 거버넌스 실태 및 효과 측정 방안
	62	(협력)서울형 노동시간 단축 모델 연구	40,000	2016-03-01 ~ 2016-08-31	· 국내외 노동시간 정책과 쟁점 검토 · 전국 및 서울 노동시간 실태와 현황 분석 · 서울시 노동시간 단축 모델과 정책방향
	63	(협력)희망의 도시 기획 및 발간	50,000	2016-04-01 ~ 2016-08-31	· 월례발표회, 심포지움개최 · 단행본 발간
	64	(협력)사회적 경제의 지역화 방안 연구 -서울형 PPP 모델의 단계별 전략을 중심으로-	20,000	2016-05-19 ~ 2017-01-18	· 서울시 사회적 경제의 발전 · 서울시 자치구 사회적 경제 정책 현황 · 서울형 PPP 모델의 단계별 발전 전략
	65	(수탁)2015년 소기업 소상공인 체감경기지표(BSI) 조사연구용역	131,690	2015-02-05 ~ 2016-02-04	· 경기동향 · 자금 및 보증수요 전망 · 기타 부가조사
	66	(수탁)서울시 관광산업의 경제적 파급효과 분석을 위한 연구용역	35,270	2015-06-23 ~ 2016-02-26	· 서울 관광산업 현황 · 서울방문 외래관광객 소비행태 분석 · 서울 관광산업의 경제적 파급효과 및 지표 개발
	67	(수탁)제6차 권역별 관광개발계획 수립 연구용역	87,300	2015-06-23 ~ 2016-07-31	· 국내외 관광환경 및 관광시장 동향 분석 · 2천만 관광도시를 위한 서울의 관광여건 분석 및 정책과제 · 서울시 권역별 관광개발계획
	68	(수탁)서울경제 동향분석 및 혁신지수 모니터링 용역	190,000	2016-01-27 ~ 2016-12-31	· 월간 서울경제 발간 · 서울형 혁신지수 업데이트 및 보고서 작성
	69	(수탁)2016년 서울신용보증재단 소기업·소상공인 체감경기지표(BSI) 조사 연구 용역	128,150	2016-03-09 ~ 2017-03-09	· 분기별 소기업·소상공인 체감경기지표 조사 결과
	70	(수탁)양재 R&D 육성 실행전략 수립 학술 용역	135,800	2016-03-21 ~ 2016-10-20	· 양재 R&D 혁신지구의 지역역량 분석 및 개발 구상 · 양재 R&D 혁신지구 실행과제 및 추진계획 · 양재 R&D 혁신지구 도입 시설 구상
	71	(수탁)공공부문 생활임금 확산을 위한 간접고용분야 임금실태조사 학술용역	48,160	2016-04-14 ~ 2016-09-13	· 서울시 생활임금제 시행 현황 · 용역분야 임금지급 현황분석 · 협상에 의한 용역의 임금지급 실태조사 · 서울시 공공부문 용역분야의 생활임금 확산방안
72	(수탁)서울시 공예문화산업 실태 조사 용역	116,700	2016-04-20 ~ 2017-01-14	· 서울시 공예 관련 산업의 특성 분석 · 서울시 공예문화 산업의 실태 분석	
73	(수탁)산업경제 활성화 및 지역 균형발전을 위한 SH공사의 역할 연구용역	47,056	2016-05-12 ~ 2016-11-13	· 서울시 산업경제 개발의 방향과 트렌드 분석 · 서울시 산업거점 개발 방식의 현황과 과제 도출 · 서울 산업경제개발기반의 설치 방안	
도시경영 연구실	74	(자체)서울시 민선자치 20년의 회고와 전망: 시민중심의 자치분권 실현을 위한 역할과 과제	95,000	2015-07-23 ~ 2016-01-31	· 서울시 자치분권 마스터플랜 수립 필요성 · 서울시 자치분권 분야별 쟁점 분석 · 서울시 자치분권 마스터플랜 단계별 구축방안
	75	(자체)서울시 자치구의 합리적 자원조정 방안 연구	15,105	2016-01-01 ~ 2016-10-31	· 서울시 자치구의 재정실태와 문제점 · 재산세 공동과세제도, 사비보조사업, 징수교부금제도의 운영 실태 및 개선방향 · 서울시 자치구의 합리적 자원조정 방안

연구부서	연번	연구과제명	연구예산 (천원)	연구기간	주요내용
도시경영 연구실 (계속)	76	(자체)동 지역거버넌스와 마을계획 수립방안 연구	32,765	2016-01-01 ~ 2016-06-30	· 찾아가는 동 주민센터 사업내용 및 추진 현황 · 찾아가는 동 주민센터 사업 중 마을계획 현황 및 문제점 분석 · 동 지역거버넌스 구축을 위한 효율적인 마을계획 추진 방안
	77	(자체)서울시 지역교류 및 연계협력 사업의 모니터링 및 평가체계 구축방안	34,800	2016-01-01 ~ 2016-06-30	· 서울시의 지역교류 및 연계협력 정책의 평가 관련 실태 · 지역간 연계협력 평가에 관한 국내외 사례를 통한 서울시 정책의 평가체계도출 및 시범 적용
	78	(자체)지방분권 주요 이슈와 쟁점(기획시리즈 5권)	54,926	2016-02-01 ~ 2016-10-31	· 기획시리즈 구성: 시민참여, 협력적 거버넌스, 입법, 조직, 재정 분야 (총 5권)
	79	(자체)서울시 조직진단기법 및 프로세스 개발 연구(I)	10,600	2016-02-15 ~ 2016-11-14	· 조직진단의 절차와 기법 · 서울시 조직진단기법 및 프로세스 개발 · 조직진단기법의 활용과 적용
	80	(자체)지방의회 의정역량 지원제도 효과성 분석	38,930	2016-03-07 ~ 2016-08-31	· 지방의회의 의의 및 의정역량지원 기능 필요성 · 지방의회 의정역량 지원제도 현황 및 실태 · 지방의회 의정역량 지원제도별 특성 및 효과성 비교
	81	(자체)가피업무 기준 및 유형별 대안 마련	3,441	2016-04-25 ~ 2016-06-24	· 가피업무의 구분 기준 · 가피업무 분석예시 · 가피업무 유형별 조직관리방안
	82	(수탁)2016년 상반기 실적지점 평가용역	19,300	2016-03-21 ~ 2016-07-20	· 2016년 상반기 실적지점평가 운영개요 · 분청, 사업소, 개인 실적지점평가
	교통시스템 연구실	83	(자체)서울시 교통시책 전개과정을 통한 교통패러다임 변천연구(1)	22,400	2015-01-01 ~ 2016-02-29
84		(자체)승용차 마일리지제 시범사업 평가 및 추진방향 설정	17,500	2015-06-01 ~ 2016-01-31	· 승용차 마일리지제 현황 분석 · 승용차 마일리지제 효과 평가 · 승용차 마일리지제 향후 운영방향 설정
85		(자체)혼잡통행료 시범사업 제도 개선에 관한 연구	11,000	2015-09-01 ~ 2016-04-30	· 혼잡통행료 관련 법령 현황 · 남산 1:3호 터널 혼잡통행료 운영 현황 · 혼잡통행료 제도 개선
86		(자체)정류장 혼잡도를 고려한 중앙버스전용차로 수송용량 산정 방안	18,000	2016-01-01 ~ 2016-08-31	· 중앙버스전용차로 설치 및 운영 현황 · 버스 승하차시간 및 버스정류장 기하구조 조사 · 버스정류장 용량 산정 모형 구축 · 서울시 중앙버스전용차로 운영 효율 분석
87		(자체)도로 공간재편에 따른 승용차 운전자 행태변화 연구	21,980	2016-01-01 ~ 2016-12-31	· 서울시 도로 공간재편 사례 연구 · 운전자 행태변화 SP조사 결과 분석 데이터를 활용한 운전자 행태변화 모형 구축 · 도심권 도로 공간재편의 효과 분석
88		(자체)생활도로 제한속도 하향을 위한 연구	7,367	2016-01-01 ~ 2016-04-30	· 생활권 속도제한을 위한 교통안전시설물 검토 · 교통안전시설물 가설치 지역에 대한 평가 · 교통안전시설물 효과적 설치방안
89		(자체)도시첨단물류단지 도입의 주요이슈와 대응방안	8,400	2016-01-15 ~ 2016-07-14	· 도시 내 물류단지 조성 시 현행 법/제도의 한계 · 서울시 도시첨단물류단지 도입 방향 · 도시첨단물류단지 도입 시 규제 완화, 절차 간소화 등 주요 이슈와 개발이익 환수, 기부채납 등 적절한 공공기여 방식
90		(자체)애타ksi 보금에 따른 택시 운행행태의 변화 및 택시 콜시장 관리 방안	22,900	2016-01-15 ~ 2016-07-15	· 서울시 애타ksi 보금 및 이용 현황과 만족도 및 문제점 · 애타ksi의 택시 운행행태에 미치는 영향 · 콜시장(애타ksi 포함) 운영 관리 방안
91		(자체)미래도시 서울을 위한 교통인프라 Retrofit	20,000	2016-02-01 ~ 2016-12-31	· 통행패턴 변화 및 미래교통 환경 예측 · 적정 교통인프라 산정 · 서울시 교통인프라 Retrofit 방안
92		(자체)서울시 보행 정책 사업 진단과 확산방안 연구	2,500	2016-02-01 ~ 2016-05-31	· 서울시 보행 정책 및 사업 현황 · 국내외 보행관련 사례 검토 · 서울시 보행 정책 및 사업 평가
93		(자체)서울시 택시승차대 효율적 관리 운영 방안	2,900	2016-03-01 ~ 2016-03-31	· 서울시 택시 승차대 관리 운영 현황 · 택시승차대 운영업체 재무 분석



연구부서	연번	연구과제명	연구예산 (천원)	연구기간	주요내용
교통시스템 연구실 (계속)	94	(자체)서울시 교통시책 전개과정을 통한 교통패러다임 변천연구(2)	12,800	2016-03-01 ~ 2016-12-31	· 향후 택시 승차대 관리 운영 개선 방안 · 서울시 교통정책의 패러다임의 변화 및 주요 교통정책 평가 · 서울시 주요분야별 교통정책 변천사
	95	(협력)도시문제 해결을 위한 융복합 연구과제 도출	10,000	2016-01-01 ~ 2016-06-30	· 도시문제 해결을 위한 각기관별 학문별 이론과 정책 논의 · 도시문제 해결을 위한 융복합 아젠다 개발
	96	(수탁)가나 아크라시 도시교통시스템 마스터플랜 수립사업 기술 자문용역	65,383	2013-05-30 ~ 2016-08-12	· 가나 아크라시 도시교통시스템 구축에 대한 전문가 자문 · 가나 아크라시 현지조사(사업착수 조사, Baseline Survey) · 집행계획 수립 지원 및 보고서 평가
	97	(수탁)스리랑카 콜롬보 첨단교통관리시스템 구축 기술지원 사업 품질관리(QA)	49,075	2013-08-22 ~ 2016-06-21	· 스리랑카 콜롬보시 첨단교통관리시스템 구축을 위한 기획기술 자문 · 스리랑카 콜롬보시 현지조사(사업착수 조사, Baseline Survey) 및 전문가 파견 · 집행계획 수립 지원 및 보고서 평가
	98	(수탁)보행친화도시 시존2 추진을 위한 실행계획 및 가로설계 관리 매뉴얼 작성	481,800	2015-03-30 ~ 2016-07-31	· '보행친화도시 시존2' 추진을 위한 실행계획 · 서울시 가로 설계 및 관리 매뉴얼
	99	(수탁)주차장 설치기준 개선 등 연구	962,400	2015-03-31 ~ 2016-04-30	· 주차장 특별회계 관련제도 개선 · 주차상한제 개선 · 주차요금제도 개선
	100	(수탁)2015년도 수도권 여객기 종점통행량(O/D) 현행화 공동사업	142,000	2015-04-08 ~ 2016-02-07	· 2014년 여객 O/D 구축, 장래 예측 통행량 구축 · 교통분석용 네트워크 구축 · O/D 자료를 활용한 정책분석 및 제언
	101	(수탁)고령자의 이동편의 향상을 위한 보행 보조시설 설치 운영 기술 개발(2차)	63,000	2015-04-30 ~ 2016-04-29	· 위험상황 대응 사-리모벌 제어전략 · 경사로 유형별 핸드레일 설치 방안 · 핸드레일 운영 방안
	102	(수탁)서울도시철도 9호선 건설사업 기본계획 변경	48,000	2015-07-31 ~ 2016-05-31	· 교통수요 예측 및 분석 · 차량수요대수 산정 및 열차 운전 운행계획 · 경제적 재무적 타당성 분석
	103	(수탁)인도네시아 반둥시 교통인프라 개발 지원사업	78,727	2015-09-11 ~ 2016-06-30	· 반둥시 교통 현황 조사 및 분석 · 반둥시의 대중교통체계의 문제점 도출 · 반둥시의 대중교통체계 개선 방안
	104	(수탁)제3차 대도시권 광역교통시행계획(2017~2020) 수립 연구(2차)	103,125	2016-01-21 ~ 2016-11-19	· 기존 계획의 추진성과 한계 · 광역교통의 문제점 진단 및 여건 전망 · 투자계획 및 재원조달 방안
	105	(수탁)서울시 주차요금 및 금지정책 개선방안 연구	202,400	2016-02-02 ~ 2016-11-30	· 주차수요관리 현황 및 실태 분석 · 국내외 주차수요관리 사례연구 · 서울시 주차수요관리 개선방향 수립
	106	(수탁)2016년 여객기종점통행량(O/D) 조사사업(수도권)	993,579	2016-03-04 ~ 2016-12-31	· 조사결과 및 Data Cleaning · 가구통행실태조사 기초분석 · 기타조사 기초분석
	107	(수탁)2016년 여객기종점통행량(O/D) 조사사업(수도권) - 추가조사	331,000	2016-03-25 ~ 2016-12-31	· 각종 교통 및 물류계획의 효과적인 수립, 시행, 평가를 위한 필수적 기초자료 · 조사의 내용 및 방법, 조사결과 기초분석, 전수화 반영방안
	108	(수탁)2016년도 수도권 여객기종점통행량(O/D) 현행화 공동사업	134,000	2016-03-25 ~ 2017-01-24	· 2015년 여객 O/D 구축, 장래 예측 통행량 구축 · 교통 분석용 네트워크 구축 · O/D 자료를 활용한 정책분석 및 제언
	109	(수탁)서울시 불법 주정차 실태 분석 및 단속체계 개선방안 연구	82,450	2016-04-28 ~ 2016-12-28	· 서울시 불법 주·정차 단속정책 변화 및 분석 · 단속(부과)체계 및 관리시스템 개선 방안 · 실태조사와 연계한 평가 지표 개발 및 적용 모델 마련
110	(수탁)고령자의 이동편의 향상을 위한 보행 보조시설 설치 운영 기술 개발(3차)	63,480	2016-04-30 ~ 2017-04-29	· 내리막을 포함한 경사로 및 실내 계단형 이동 핸드레일의 요구 기능 검토 · 경사로 유형별 이동 핸드레일 설치 방안 · 이동 핸드레일 제어 전략 및 운영 방안 · 실내 계단형 이동 핸드레일 설치 및 운영 방안	
111	(수탁)2016년 택시회사 평가시행 용역	239,000	2016-05-17 ~ 2017-01-17	· 법인택시 경영, 서비스평가 및 택시인식 조사 · 고급택시 적정 총량 조사 및 영상정보처리기 시범사업 효과	

연구부서	연번	연구과제명	연구예산 (천원)	연구기간	주요내용
교통시스템 연구실 (계속)	112	(수탁)수도권 서부지역 광역교통 대책 평가 연구	43,181	2016-05-20 ~ 2017-05-14	· 조사 · 서울시 택시 서비스의 문제점 및 개선방안 · 수도권 서부지역 교통현황 및 관련계획 검토 · 교통수요예측 및 변화 전망 · 광역교통개선대책의 평가 보완 · 수도권 서부지역 종합교통대책 수립
	113	(자체)서울시 기후에너지정책 성 과 분석을 위한 기초정보 조사	21,420	2015-05-11 ~ 2016-04-30	· 기후에너지진단 솔루션 현황과 특성 · 기후에너지 기초 Data 조사 · 기초 Data를 활용한 서울시 기후에너지 진단과 해법
안전환경 연구실	114	(자체)도시생태현황도를 활용한 친환경 도시관리기법 연구	14,640	2015-08-11 ~ 2016-04-10	· 친환경 도시관리 동향 및 사례 검토 · 서울시 친환경 도시관리 현황분석 · 도시생태현황도를 활용한 친환경 도시관리기법 개발
	115	(자체)서울시 에너지정책 개별사 업의 효과산정에 관한 연구	9,900	2016-01-01 ~ 2016-06-30	· 원전하나줄이기 사업 개요 · 단위사업의 평가 방법 정립 · 원전하나줄이기 1단계 사업의 재평가
	116	(자체)서울시 동물복지지원시설 도입연구	21,250	2016-01-11 ~ 2016-07-10	· 국내 반려동물 관리체계와 국내 외 동물복지지원 시설의 사례 · 동물복지지원시설의 수요 파악, 역할과 효과 분석 · 향후 동물복지지원시설 추진방향
	117	(자체)서울시 농지 보전 방안	10,000	2016-01-12 ~ 2016-09-11	· 서울시 농지 관련 연구 및 제도 분석 · 서울시 농지 실태 및 가치 분석 · 서울시 농지의 보전 방안
	118	(자체)서울시 도로함몰 실태와 안전관리 개선방향	7,200	2016-01-14 ~ 2016-05-14	· 서울시 도로함몰 현황 및 특성 · 도로함몰 안전관리 현황 및 진단 · 원인별, 단계별 안전관리 방향
	119	(자체)서울시 소규모사업장 통합 환경관리 방안 연구	20,000	2016-01-16 ~ 2016-10-15	· 통합환경관리가 필요한 서울시 주요 소규모사업장 조사 · 주요 소규모사업장(업종)별 환경관리 특성 및 관련자 의견조사 · 소규모사업장의 통합환경관리 방안
	120	(자체)재난사고 현장대응성 강화 를 위한 소방력 운용 개선방안 : 화재사고를 중심으로	9,700	2016-01-25 ~ 2016-09-24	· 화재사고 현장대응의 제약요인 도출 · 서울시 화재 취약지역 및 문제점 도출: GIS 및 통계 분석 활용 · 현장대응 강화를 위한 서울시 소방력 운용 개선방안
	121	(자체)서울의 신중 대형 도시재 난 전망과 정책대응	41,000	2016-02-01 ~ 2016-11-30	· 서울에서 발생 가능한 신중 대형 도시재난 파악 및 유형화 · 신중 대형 도시재난에 대한 대처능력을 높이기 위한 방안 제 시
	122	(자체)서울시 공공환경시설의 악 취관리 강화 방안	8,000	2016-02-01 ~ 2016-07-31	· 공공환경시설의 현황 · 악취발생실태 조사, 국내 외 사례 · 악취관리 강화 방안
	123	(자체)서울시 도시농업 실태조사 기본계획 수립 연구	8,000	2016-03-16 ~ 2016-12-15	· 도시농업 활성화를 위한 핵심지표, 실태조사 항목 · 세부 실태조사 항목에 따른 분야별 세부 조사내용 및 방법 · 도시농업 실태조사 기본계획의 활용 방안
	124	(자체)수도권매립지 연장사용 합 의과정 분석연구	6,386	2016-04-01 ~ 2016-08-31	· 수도권매립지 활용실태와 갈등 발생원인 · 사용기간연장 합의과정 분석 · 추후 협상의 갈등완화 방안
	125	(자체)도시농업 중간지원기구 설 치 타당성 조사 및 운영방안 연 구	26,000	2016-04-01 ~ 2016-09-30	· 서울시 도시농업 중간지원기구 설치 타당성 검토 · 서울시 도시농업 추진 유관기관의 역할, 기능, 관계 재정립 방안 · 서울시 도시농업 중간지원기구의 조직 구성 및 운영 방안
	126	(자체)중앙정부와 지방자치단체 간 에너지정책협의회 운영방안 연구	2,600	2016-04-11 ~ 2016-05-10	· 협의회의 사례와 특성분석 · 에너지정책협의회 구성 및 운영방안
	127	(자체)서울시 외래식물의 분포특 성 및 관리방안	8,600	2016-04-16 ~ 2016-11-15	· 외래식물 관련 동향 및 문제점 · 서울시 외래식물 현황 및 관리 · 외래식물 변화분석 및 관리방안
	128	(자체)유해물질로부터 안전한 서	17,000	2016-04-16 ~	· 유해물질 노출 관련 서울의 지역적 특성

연구부서	연번	연구과제명	연구예산 (천원)	연구기간	주요내용
안전환경 연구실 (계속)		울을 위한 선제적 기반 구축 연구		2016-11-15	· 국내외 유해물질 노출 최소화를 위한 체계 구축 및 운영 사례 · 유해물질 노출 최소화를 위한 선제적 기반 구축 방향
	129	(자체)서울시 건축물 내진성능 강화를 위한 지진응답특성 및 건축물유형 자료 구축방안	8,400	2016-05-19 ~ 2016-12-19	· 서울시 지질 및 건축물 유형별 지진피해 분석 및 지도제작 · 서울시 내진설계 강화를 위한 DB구축 방안
	130	(협력)서울시의 피크 오일 취약성 평가와 대응 방안 연구	20,000	2015-10-26 ~ 2016-05-25	· 서울시의 석유 의존 정도 · 서울시의 피크 오일 취약성 평가 · 서울시에 특화된 피크 오일 대응 정책 제언
	131	(협력)안전형평성 분석을 통한 안전증진전략연구	20,000	2016-04-18 ~ 2016-08-31	· 지역공동체접근의 이론과 수단 · 안전형평성분석 · 연차별 사업추진체계 및 성과관리
	132	(수탁)서울시 재난대응계획 수립 및 재난대응 표준행동절차서 개발용역	461,670	2014-09-17 ~ 2016-01-16	· 서울형 재난대응 전략 도출 · 서울시 재난대응계획(Seoul EOP), 표준행동절차서(Seoul SOP) · 서울시 재난대응 교육 및 훈련 계획 수립
	133	(수탁)서울특별시 환경보전계획(2016~2025) 연구용역	99,540	2015-03-18 ~ 2016-02-28	· 환경변화 여건, 환경질의 변화전망, 환경현황 및 전망제시 · '06 ~ '15 환경보전계획 추진성과 분석 · 실현가능한 환경보전 목표 및 부문별 대책제시
	134	(수탁)2020 서울특별시 물 수요 관리 종합계획 학술용역	273,850	2015-03-18 ~ 2016-05-31	· 서울시 물수요관리 현황 · 2020 물수요관리 목표 및 방안 · 물수요관리 사업시행 및 성과평가 체계
	135	(수탁)황금시간 목표제 검증 및 평가를 위한 학술용역	425,000	2015-04-02 ~ 2016-03-31	· 서울시 재난사고의 유형과 특성 분석, 유형별 황금시간 기준 검토 · 서울시민 초동대응 역량 강화 방안 수립 · 재난사고 대응 진단체계 개발
	136	(수탁)서울시 기후환경에너지 지도 제작 학술용역	137,000	2015-04-29 ~ 2016-01-29	· 친기후환경 도시 관리 활용 및 대시민 서비스 제공을 위한 항목 도출과 구축 방안 마련 · 서울시 기후환경에너지 지도 활용 방안 및 시스템 구축방안 제시
	137	(수탁)초미세먼지 배출원 인벤토리 구축 및 상세 모니터링 연구용역	262,000	2015-05-27 ~ 2016-11-28	· 서울시 초미세먼지 상세모니터링을 위한 측정소 운영 · 초미세먼지 측정자료의 분석 및 기여도 해석 · 오염물질 배출원별 초미세먼지 특성 및 배출량 조사
	138	(수탁)건축물 재난 및 안전관리 기본방향 수립 학술 용역	261,940	2015-05-29 ~ 2016-06-30	· 도시 및 건축공간 재난환경 및 위험 평가분석 · 국내외 건축물 관련 재난안전사고 사례 분석 · 건축물 관련 재난안전관리 기본구상 및 추진전략 수립
	139	(수탁)도심지 토사재해 방지를 위한 제도개선방안(I)	120,000	2015-07-01 ~ 2016-06-30	· 도심지 토사재해 관리운영실태 분석: 서울시 사례 · 지구단위계획 등 도시계획적 관리방안 · 토사재해 위험지역 관리범위 영역 설정방안
	140	(수탁)잠실상수원 수질관리계획 용역	48,500	2015-07-29 ~ 2016-02-26	· 오염부하량 산정 및 수질영향분석 · 대상 구역 및 배출원별 관리계획 수립 · 상수원보호구역주변 관리방안 연구
	141	(수탁)서울역 일대 운영관리방안 수립 학술 용역	99,000	2015-09-01 ~ 2016-04-30	· 안전관리, 시설관리, 리스크관리 등을 위한 유지관리계획 · 운영비전 및 목표, 서비스디자인, 프로그램 등 이용관리계획 · 시민 주도 운영조직 및 다양한 재정 확보를 위한 운영계획
	142	(수탁)서울시 재활용통계 작성방법 컨설팅	19,400	2015-11-19 ~ 2016-02-23	· 생활폐기물 통계를 위한 현황분석 · 생활폐기물 유발생원 재활용품 유통 처리실태 분석 · 배출처별 재활용품 통계치 산정방안 모색
143	(수탁)초미세먼지 배출원 인벤토리 구축 및 상세모니터링 연구용역(2차)	197,700	2016-01-01 ~ 2016-11-28	· 대기오염 고농도시 차량 운행제한 시행시 대기질 개선효과 분석 · 개념모델에 의한 서울시 초미세먼지 특성 분석 및 제어 정책 수립	
144	(수탁)환경영향평가서 작성계획서 및 평가서 초안 검토 용역	37,710	2016-02-15 ~ 2016-12-31	· 환경영향평가서 작성계획서 검토의견 반영여부 검토 · 환경영향평가서 초안 검토의견 반영여부 검토 · 환경영향평가서 작성계획서 및 평가서 초안 개선방안	
145	(수탁)기후변화대응 종합계획 수	182,450	2016-02-23 ~	· 제1차 기후변화 계획의 이행평가	

연구부서	연번	연구과제명	연구예산 (천원)	연구기간	주요내용
		립 연구		2016-12-24	· 기후변화 현황과 전망 · 기후변화 종합대책 세부시행계획
안전환경 연구실 (계속)	146	(수탁)하천 통합관리방안 연구용역(하천의 재해예방 및 기능회복을 위한)	132,000	2016-03-08 ~ 2016-12-31	· 하천장비사업에 의한 시설의 설치 및 운영관리 현황 · 하천시설의 설치 적정성 평가 및 차수안전성 분석 · 하천시설의 통합관리 기본계획
	147	(수탁)제8차 한강생태계 조사연구 학술용역(1차년도)	366,510	2016-03-21 ~ 2016-12-31	· 한강생태계의 상호영향 분석 및 향후 변화예측(2차년도와 연계) · GIS-DB 구축 및 생태지도제작 · 한강생태계의 보전 및 향상방안
	148	(수탁)생활약취 관리 매뉴얼 개발 연구용역	67,900	2016-04-08 ~ 2016-12-11	· 약취저감 적용기술 조사 · 약취저감 매뉴얼 조사 및 개발
도시공간 연구실	149	(자체)저성장시대 서울의 도시공간정책방향	114,320	2015-03-01 ~ 2016-04-30	· 저성장이란 무엇이며, 서울의 도시정책과제는? · 외국은 저성장에 어떻게 대응해 왔는가? · 저성장시대, 서울의 대응전략과 도시정책방향은?
	150	(자체)세계 대도시의 도시여건과 기반시설 국제비교 연구 II	23,260	2015-04-15 ~ 2016-03-31	· 비교대상도시 소개 · 도시여건 비교 · 도시 인프라 및 생활 인프라 비교
	151	(자체)서울의 도시공간정책 50년 : 어제와 오늘	31,210	2015-06-01 ~ 2016-06-30	· 서울시 도시공간정책 및 도시계획 기관 · 서울시 도시공간정책과 주요 사업
	152	(자체)서울시 주요 상업거리의 젠트리피케이션 실태 조사 및 정책적 개입 방안 모색	19,432	2015-09-14 ~ 2016-01-31	· 주요 상업거리의 젠트리피케이션 실태 · 젠트리피케이션으로 인한 부작용 · 정책개입의 필요성 및 정당성
	153	(자체)서울시 소지역 통계 구축 및 근린 지표 개발에 관한 연구	50,158	2016-01-01 ~ 2016-12-31	· 소지역 통계 구축 · 국내외 근린지표 구축 및 운영 사례조사 · 근린 지표 구축 및 분석 · 근린 지표 공개 및 관리 방안
	154	(자체)일본 도시재생 전략 및 정책에 관한 시사점	3,200	2016-01-18 ~ 2016-02-29	· 일본 도시재생 및 활성화 정책 및 제도 · 도쿄 도시재생 관련 사업 사례 · 시사점 및 향후 정책방향 제시
	155	(자체)도심 고밀주거 도입을 위한 사전검토	3,900	2016-01-29 ~ 2016-04-15	· 도심 고밀주거의 필요성 및 개념 · 서울시 도심 고밀주거 관련 정책 및 쟁점 도출 · 해외 대도시 고밀주거 정책사례 : 뉴욕
	156	(자체)'2015-2016 한·불 상호 교류의 해' 건축분야 '한국의 도시성' 포럼 개최	12,975	2016-02-01 ~ 2016-05-31	· 한·불 공동 연구포럼 개최 (서울의 근대화 과정/ 거대한 상상, 미래의 건축가/ 수직도시의 이면/ 비밀정원과 소외계층)
	157	(자체)부담가능 임대주택 공급정책 및 모델에 관한 연구	19,000	2016-02-11 ~ 2016-10-10	· 주택의 부담가능성과 저렴주택 공급정책 · 중고령층과 청장년층의 주택문제와 주거욕구 · 주요 선진국의 부담가능 주택정책 · 부담가능한 임대주택 공급모델
	158	(자체)2030 서울의 미래 공간 비전	24,840	2016-03-07 ~ 2016-12-31	· 장래 서울의 이슈별 공간정책 어젠다 설정 · 2030 서울의 미래 공간 비전
	159	(자체)서울시 지속가능성 및 생활인프라 평가지표 연구	15,700	2016-05-01 ~ 2016-12-31	· 지속가능성 및 생활인프라 평가 관련 제도 및 실태분석 · 서울형 평가체계 구축 및 지표개발 방안 · 서울형 평가지표 활용방안 예시
	160	(자체)한옥밀집지역의 용도관리 방안 : 한양도성 내부지역을 중심으로	36,100	2016-05-09 ~ 2016-11-08	· 한옥밀집지역 한옥의 용도관리를 위한 이론적 고찰 · 한옥밀집지역 한옥의 용도현황 및 문제점 도출 · 한옥밀집지역 한옥의 용도관리 방안제시
	161	(자체)서울시 저층주거지 실태분석 연구	14,900	2016-05-16 ~ 2016-12-31	· 서울시 저층주거지의 실태분석 · 저층주거지의 유형화 및 사례분석 · 해외 사례 분석
	162	(자체)서울시 균형발전을 위한 지역특화발전특구 적용방안 연구	19,000	2016-05-16 ~ 2016-12-31	· 지역특화발전특구 운영실태와 문제점 · 일본의 관련 특구제도 운영사례와 시사점 · 지역특화발전특구 운영 개선방향
	163	(자체)토쿄 올림픽에 대비한 인프라 확충 및 도시변화 진단 (시설의 사후 활용방향 및 주변 도시재생 전략)	4,370	2016-05-16 ~ 2016-07-15	· 도쿄 올림픽 관련 인프라 정비분석을 통한 쟁점 도출 · 신규 시설에 관한 사후 이용방향 및 도시재생(개발) 전략 · 도쿄 올림픽 관련 사례의 시사점 도출 및 국내 적용 방안
	164	(자체)서울시 인구변화에 따른	46,139	2016-05-20 ~	· 서울시 및 서울대도시권 인구 통계 심층 분석

연구부서	연번	연구과제명	연구예산 (천원)	연구기간	주요내용
		정책의제 설정		2016-12-31	· 서울시 인구 변화에 따른 도시·사회 변화와 문제 · 인구 변화에 따른 서울시 정책 이젠다
도시공간 연구실 (계속)	165	(자체)서울시 주거복지지원센터의 평가체계 개발 연구	14,200	2016-05-23 ~ 2016-12-31	· 주거복지지원센터의 현황, 운영실태 및 활동 평가 · 주거복지지원센터 평가체계 개발
	166	(자체)런던 올림픽 이후 관련시설의 재활용과 주변지역 재생사례 분석	4,370	2016-05-23 ~ 2016-07-22	· 올림픽 준비과정에서의 도시재생전략 · 올림픽 개최 이후 관련 시설의 재활용 현황 및 쟁점 · 올림픽 관련 시설과 주변 지역 재생과의 연계 프로젝트 사례
	167	(협력)UN HABITATIII를 통한 서울 시민의 주거권 향상 방안 연구	50,000	2016-03-15 ~ 2016-12-14	· HABITATIII의 주요 의제와 국가보고서 검토 · 주거권 보장을 위한 부문별 정책의제 · 주거권 보장을 위한 부문별 제도개선방향
	168	(수탁)서울 도시재생 전략계획 수립 용역(2차)	144,000	2015-03-01 ~ 2016-02-29	· 서울역 역세권의 여건진단 · 서울역 역세권 재생비전 및 추진방향 · 도시재생을 위한 핵심전략
	169	(수탁)서울특별시 경관계획 재정비 학술연구 용역(2차)	415,160	2015-03-01 ~ 2016-06-30	· 기본구상에 따른 경관 기본계획 수립 · 경관관리 행정체계 및 관리수단 보완(2차용역 추진) · 경관관리 실천방안 제시(2차용역 추진)
	170	(수탁)서울 공공성 지도 작성을 위한 기본계획 수립 용역	172,700	2015-03-18 ~ 2016-03-31	· 공공성지도의 작성 매뉴얼 수립 및 작성 · 공공성지도의 활용방향 · 장단기 사업추진계획 수립
	171	(수탁)중심지체계 실현성 강화를 위한 용도지역 관리 개선방안 연구용역	159,974	2015-03-25 ~ 2016-03-26	· 상업지역의 진단 평가 및 위상 역할 정립 · 중심지체계 실현을 위한 상업지역 관리 개선방안 마련 · 서울시 상업지역 관리 개선을 위한 법제도기준 개선방안 제시
	172	(수탁)유휴철도부지 도시계획적 관리방안 수립용역	96,240	2015-04-09 ~ 2016-05-08	· 유휴철도부지 관리유형 구분 및 유형별 관리원칙 및 기준설정 · 개발가능지에 대한 정비방향 설정 · 유휴철도부지 관리를 위한 제도개선 사항 제시
	173	(수탁)서울역 역세권 도시재생 활성화 계획 수립 용역	324,000	2015-04-16 ~ 2016-08-31	· 주민 참여, 관련 조직 운영 활성화 및 지속성 확보방안 마련 · 주변 계획사업 및 지역자산 등을 연계·통합한 도시재생 마스터플랜 제시 · 미래 글로벌 관문으로의 '서울역의 위상 제고를 위한 협력방안 마련 등
	174	(수탁)도시자연공원 실효에 대한 종합적 관리방안 연구 용역(2차)	588,900	2015-04-16 ~ 2016-07-31	· 도시자연공원 유형화를 위한 방향 정립 및 기준 마련 · 서울시의 18개 도시자연공원의 유형화 및 과제도출 · 서울시의 18개 도시자연공원의 실효대비 관리체계 및 추진 전략 등 종합적 관리방안 마련
	175	(수탁)양재우면 R&D 지구 육성 종합계획 수립 용역	183,300	2015-04-22 ~ 2016-06-30	· 지역 입지 여건 및 잠재력 분석을 토대로 미래변화 및 市 정책에 부합하는 양재우면 R&D 지구 육성방향 설정 · 양재우면 R&D 지구 육성전략 실현을 위한 도시계획적 대응책 및 지원 특화방안 마련
	176	(수탁)도시재생과정에서의 세입자 대책 개선방안 용역	99,000	2015-04-27 ~ 2016-06-30	· 재개발 세입자대책 변천과정과 적용실태 · 세입자 갈등 원인분석과 쟁점 도출 · 재개발 세입자대책 개선방안
	177	(수탁)공공토지자원 활용 기본구상 및 사업화 방안 수립용역(2차)	56,700	2015-05-08 ~ 2016-05-08	· 공공토지자원에 대한 체계적인 관리 및 활용시스템 구축 · 중점활용대상 사유지에 대한 개발 기본구상(안) 마련 · 선도사업 대상지 선정 및 사업실행 방안 제시
	178	(수탁)마포 유수지 일대 도시계획적 활용방안 연구용역	90,000	2015-05-12 ~ 2016-02-29	· 복합문화시설에 대한 장기적 비전과 기본계획 마련 · 마포유수지 주차장의 창조적 활용방안 제시 · 유수지상 복합문화시설 설치를 위한 제도개선 방안 연구
	179	(수탁)공동체활성화를 위한 정책 과제 및 SH공사의 범용모델 개발 연구용역	79,119	2015-05-14 ~ 2016-02-08	· 공동체주택 유형별 국내외 유사 사례 검토 · SH공사의 공동체주택 범용모델 개발 · 공동체주택 사업의 지속가능성 확보 방안
	180	(수탁)서울시 공공임대주택 최적	126,000	2015-05-19 ~	· 공공임대주택의 유형통합 및 배분방안

연구부서	연번	연구과제명	연구예산 (천원)	연구기간	주요내용
		관리방안 연구 용역		2016-03-13	· 공공임대주택의 임대료체계 개편방안 · 공공임대주택의 유지관리방안
도시공간 연구실 (계속)	181	(수탁)신진주거복지 구현을 위한 제도 및 정책수립 기반구축(3차)	86,000	2015-05-21 ~ 2016-02-20	· 주거취약계층별 맞춤형 주택공급 및 관리방안 · 공공임대주택의 유형통합 및 임대료체계 개편방안
	182	(수탁)서울공공주택 공급계획 수립 학술 용역	247,350	2015-06-02 ~ 2016-07-01	· 공공임대주택 공간지도 구축방안 · 지속가능한 공공주택 공급을 위한 추진전략 수립 · 공공임대주택 재고 10% 확대를 위한 추진전략
	183	(수탁)서울 평양간 도시계획분야 도시교류 기초연구용역	181,100	2015-07-13 ~ 2016-07-12	· 현 평양시의 도시공간이용 특징과 도시계획 과제 · 개방경제를 경험한 중국 대도시의 과제와 시사점 · 개방경제 추진시 예상되는 평양의 도시계획 과제
	184	(수탁)미안나 한때와디 공항인근 및 양근주 남서부 지역개발 마스터플랜 수립사업 사업수행(PC) 용역	342,155	2015-12-23 ~ 2017-12-22	· 법체계 구축지원 · 지역개발전략 MP수립 · 선도시업 MP 및 실행계획
	185	(수탁)서울특별시 용도지역별 허용용도 정비방안 연구용역(2차)	73,120	2016-01-01 ~ 2016-07-26	· 용도지역별 허용용도 관련 법·제도 분석 및 해외 사례 조사 · 서울시 용도지역별 건축물 현황을 조사 분석, 관리방향 정립 · 관련 법·제도의 정비방안 제시
	186	(수탁)서울형 도시재생 모니터링 평가체계 구축 및 운영 연구용역	274,500	2016-03-04 ~ 2017-04-03	· 서울형 모니터링 평가 추진체계 구축 · 서울 도시재생활성화지역 선도시업 사업관리, 성과관리 모니터링 수행 및 종합평가 지원
	187	(수탁)종로구 청사와 도심부 역사문화도시계획을 연계한 복합 개발방안 연구용역	142,545	2016-03-04 ~ 2016-09-03	· 종로구 청사 분관 리모델링 및 증축 계획 검토 · 청사 주변 서울시 계획 및 사업 분석 · 광화문 주변 도심부 역사문화도시계획과 연계한 사업추진 대안
	188	(수탁)수도권 종합발전계획 수립 연구 용역 - 1차년도	182,100	2016-03-16 ~ 2017-03-15	· 「2040 수도권 광역도시계획」 수립을 위한 계획과제 도출 · 광역적 토지이용관리 제도 개선방향과 서울시 대응방안 마련 · 서울과 수도권 연접도시 간 상생 발전을 위한 협력과제 발굴
	189	(수탁)역세권 기능 재정립 및 활성화 실현방안 연구용역	178,180	2016-03-25 ~ 2016-12-24	· 서울시 가구특성을 고려한 고밀주거의 수요 예측 · 장래 서울의 도시구조를 고려한 고밀주거의 개념 정립 · 경전철 등 신규 역세권 고밀 개발 방안 마련
	190	(수탁)서울시 도시관리계획(용도지구) 재정비 용역	196,435	2016-04-15 ~ 2016-12-31	· 서울시 용도지구에 대한 기초조사 · 최고고도지구 합리적 관리방안 마련 · 해외 주요도시의 도시관리정책(용도지역지구제) 검토
	191	(수탁)서울시 지역별 비교임대료 공표방안 연구 용역	139,200	2016-05-11 ~ 2017-04-11	· 선진국의 주택임대료 공표관련 정책 및 제도 검토 · 지역별 임대료비준표 및 시범공표(안) 작성 · 주택임대료 공표 관련 제도개선(안), 정책제언, 연구 개선사항 등 제시
	192	(수탁)2030 서울도시기본계획 상시모니터링 시행 용역(2016년도)	137,000	2016-05-12 ~ 2017-05-11	· 2030 도시기본계획(서울플랜)의 실현과정 점검, 평가 · 매뉴얼에 따라 2차 년도 모니터링 보고서 (16년 Annual Report) 작성 · 도시기본계획 관련 주요 이슈 리포트 작성
	193	(수탁)선도산업거점으로서의 DMC 2단계 활성화 방안 연구 용역	77,500	2016-05-12 ~ 2016-12-11	· DMC 2단계 활성화 사업 기본방향 정립 · DMC지속발전을 위한 핵심사업 타당성 검토 및 추진 전략 마련 · DMC 및 상암의 과거·현재·미래 문화 역사 기념 방안
도시정보센 터	194	(자체)2016년 기초자료 구축 분석 및 서울인포그래픽스 제작 연구	89,000	2016-01-01 ~ 2016-12-31	· 연구 기초자료의 구축·분석 · 서울인포그래픽스 제작 및 활용
	195	(협력)서울시 환경정의(Environmental Justice) 분석 모형 개발	10,000	2015-06-01 ~ 2016-02-29	· 환경정의 개념 정립 및 요인분석 · 환경정의 분석을 위한 공간모형 구축
	196	(협력)서울시 무인기(드론) 도입 활용을 위한 제도적 기반조성	19,000	2016-04-07 ~ 2016-10-07	· 드론 관련 국내외 연구(시장) 동향 분석 · 국내외 드론 도입 활용 현황 분석

연구부서	연번	연구과제명	연구예산 (천원)	연구기간	주요내용
글로벌미래 연구센터	197	연구 (수탁)도심지 지반함몰 예방을 위한 정책연구	60,000	2015-12-28 ~ 2016-08-27	· 서울시 드론 운영전략 및 단계적 로드맵 · 도심지 특성을 반영한 구조적, 비구조적 예방대책 정립 · 지반함몰 예방을 정책 개선 및 이행계획 수립
	198	(자체)다양 대도시권 형성과 허 브시티 조성 실행방안 연구	43,000	2015-03-16 ~ 2016-01-14	· 다당시 중심지 공간구조 형성전략 · 다당 첨단산업단지 개발 추진전략 · 다당시 대도시권 형성을 위한 교통체계 구축방안
	199	(자체)A Collective Effort to Improve Seoul: The Seoul Institute Research Abstracts, 2013~2015	5,500	2016-01-25 ~ 2016-04-24	· 개발도상국 도시 문제에 함의를 갖는 서울연구원 연구과제 선정 · 서울연구원 선정 과제 영문초록 및 연구 수행배경 · 시사점 및 향후 도시교류의 정책방향
	200	(자체)A Walkable City: Comparative Study of Seoul and Singapore	22,000	2016-02-15 ~ 2016-08-14	· 싱가포르의 보행친화도시를 만들기 위한 정책 및 사업 · 서울의 보행친화도시를 만들기 위한 정책 및 사업 · 시사점 및 서울-싱가포르 정책교류 방향
	201	(자체)2045 서울미래보고서 II _ 미래서울 네트워크 포럼	72,500	2016-02-23 ~ 2016-12-31	· 서울의 미래정책과 주요 이슈의 주제 발굴 포럼 개최
	202	(자체)미래서울 사회복원력 강화 전략	63,000	2016-03-01 ~ 2016-12-31	· 서울의 번곡점(Turing Point) 징후 실증 분석 · 도시의 사회복원력 프레임 · 서울의 사회복원력 진단 및 강화 전략
	203	(협력)서울형 사회혁신 추진전략 및 혁신 의제 시민공유 방안	30,000	2015-10-26 ~ 2016-02-10	· 서울시 사회혁신 정책과 경험 분석 · 서울형 사회혁신 발전을 위한 시스템 설계 · 서울형 사회혁신 2.0 추진을 위한 종합 제언
	204	(협력)서울의 사회학: 도시의 다 양성을 들여다 보다	50,000	2016-03-07 ~ 2016-11-30	· 학술대회 개최 및 단행본 발간
	205	(협력)동아시아 세 도시의 희망 과 절망 : 상해, 서울, 동경을 중심으로	70,000	2016-04-18 ~ 2016-12-31	· 계층 분화와 세대 간 사회 이동 · 공동체의 의미와 관계 맺기 · 세 도시의 희망과 절망
	206	(협력)사회 환경변화가 세대별 가치관 및 정책선호 변화에 미 친 영향에 관한 연구	10,000	2016-05-19 ~ 2016-09-18	· 2000년대 이후 사회환경 변화 추이 : 사회구조 변화와 위 협인식 변화 · 가치관과 태도의 변화: 세대별 태도상충성을 중심으로 · 사회환경 변화와 태도상충성의 관계 : 경험적 분석
서울공공투 자관리센 터	207	(수탁)2016년 서울서베이 설계 분석 용역	148,000	2016-04-11 ~ 2016-12-31	· 민선6기 시정을 반영한 서울도시정책지표 체계구축 · 서울서베이의 활용도 제고를 위한 서울시 실·국 설명회 개최 · 서울서베이의 개선 및 발전방안 마련
	208	(자체)서울공공투자관리센터 운 영 업무성과 분석	1,500	2015-11-23 ~ 2016-02-22	· 재정투자사업 수행 실적 · 민간투자지원사업 수행 실적 · 기초연구 수행 실적 및 교육, 세미나 실적
	209	(자체)서울아래나 복합문화시설 민간투자사업 제안서 사전검토	660	2015-12-07 ~ 2016-01-06	· 사회기반시설에 대한 제안서가 형식적 요건에 충족하는지 검토
	210	(자체)청계천 상류 지천복원 타 당성조사에 대한 검증	3,920	2015-12-28 ~ 2016-02-26	· 청계천 상류 지천복원 타당성 조사 및 기본계획 내용에 대 해 객관성·합리성·전문성 검토
	211	(자체)서울사조미술관 건립 타당 성조사에 대한 검증	4,990	2016-01-20 ~ 2016-03-21	· 기술적 분석의 적합성 및 비용 산정의 적합성 · 수요 및 편익 관련 적합성, 경제성 분석 및 재무성 분석의 적정성 · 기타 사업의 타당성에 관련된 사항 검토
	212	(자체)2016년 제1차(3월) 지방 재정 투자심사 타당성검토	7,240	2016-02-16 ~ 2016-03-25	· 서울시 재정 투자심사 대상사업에 대하여 실무심사단계에서 심사의뢰서를 근거로 투자사업의 필요성 및 타당성, 투자사 업의 규모, 경제성·재무성 분석 등 타당성 검토
	213	(자체)망우역 복축도로 단계별 집행계획 타당성조사 검증	3,000	2016-03-03 ~ 2016-05-02	· 기술적 타당성 및 비용 산정의 적합성 검토 · 수요 및 계획의 적합성 검토 · 편익 및 경제성분석 적합성 검토
	214	(자체)강남순환도시고속도로 최 초통행료 산정의 적정성 검토	1,960	2016-03-03 ~ 2016-04-02	· 강남순환도시고속도로 최초통행료의 적정성 검토
	215	(자체)2016년 제2차(5월) 지방 재정 투자심사 타당성검토	7,240	2016-03-30 ~ 2016-05-20	· 서울시 지방재정 투자심사 대상사업에 대하여 실무심사단계 에서 심사의뢰서를 근거로 투자사업의 필요성 및 타당성, 투 자사업의 규모, 경제성·재무성 분석 등 타당성을 검토
	216	(자체)세남권 시민청 청소년드림 센터 복합건물 건립 타당성조사 에 대한 검증	4,990	2016-04-01 ~ 2016-05-31	· 기술적 분석의 적합성 및 비용 산정, 수요 및 편익 관련 적 합성 검토 · 경제성분석 및 재무성분석의 적정성 검토

연구부서	연번	연구과제명	연구예산 (천원)	연구기간	주요내용
서울공공투 자관리센 터 (계속)	217	(자체)받고개로 확장사업 타당성 조사 검증	3,900	2016-04-11 ~ 2016-06-10	· 기타 사업의 타당성에 관련된 사항 검토 · 기술적 타당성 및 비용 산정의 적합성 검토 · 수요 및 계획의 적합성 검토 · 편익 및 경제성분석 적합성 검토
	218	(자체)강동구청 구청사 리모델링 타당성조사에 대한 검증	5,780	2016-04-14 ~ 2016-06-13	· 기술적 분석의 적합성 및 비용 산정의 적합성 검토 · 수요 및 편익 관련 적합성 검토 · 경제성분석의 적정성 검토
	219	(자체)청산년시설 건립 타당성조 사 및 기본계획수립 검증	3,400	2016-04-19 ~ 2016-06-18	· 기술적 타당성 및 비용 산정의 적합성 검토 · 수요 및 계획의 적합성 검토 · 편익 및 경제성분석 적합성 검토
	220	(자체)서울시 삼창각 개편 타당 성조사에 대한 검증	3,440	2016-04-22 ~ 2016-06-21	· 사업의 규모·기술적 타당성 및 비용 산정의 적합성 검토 · 편익 및 수요 관련 적합성 검토 · 경제성, 재무성 분석의 적정성 검토
	221	(자체)연남동 공영주차장 건설 타당성조사에 대한 검증	2,390	2016-04-29 ~ 2016-06-28	· 사업의 규모·기술적 타당성 및 비용 산정의 적합성 검토 · 편익 및 수요 관련 적합성 검토 · 경제성, 재무성 분석의 적정성 검토
	222	(자체)서울시 지방재정 투자심사 의뢰서 작성 가이드라인 연구	8,000	2016-05-02 ~ 2016-12-31	· 서울시 공공투자사업의 현황 및 추진 절차 · 과거 투자심사분석 의뢰서 문제점 분석 · 사설별 투자심사 의뢰서 작성 가이드라인 제시
	223	(자체)서울 디딤플라자 건립사업 타당성조사	80,000	2016-05-09 ~ 2016-10-31	· 기초자료 분석 및 조사의 쟁점 · 사업계획 검토, 비용 추정, 수요 및 편익 추정
	224	(자체)수상레포츨 통합센터 조성 타당성조사	80,000	2016-05-09 ~ 2016-10-31	· 기초자료 분석 및 조사의 쟁점 · 사업계획 검토 및 비용 추정 · 정책적 분석
	225	(자체)오현천하천 지하화 등 조 성사업 타당성조사 및 기본계획 수립 검증	3,400	2016-05-20 ~ 2016-07-19	· 기술적 타당성 및 비용 산정의 적합성 검토 · 수요 및 계획의 적합성 검토 · 편익 및 경제성분석 적합성 검토
	226	(자체)창작연극 지원시설 건립 타당성조사에 대한 검증	3,440	2016-05-24 ~ 2016-07-23	· 창작연극 지원시설 건립 타당성조사에 대해 객관성·합리성·전 문성 등의 원칙에 따라 타당성검증을 수행
	227	(자체)2016년 제3차(7월) 지방 재정 투자심사 타당성검토	7,240	2016-05-24 ~ 2016-07-27	· 서울시 지방재정 투자심사 대상사업에 대하여 실무심사단계 에서 심사의뢰서를 근거로 투자사업의 필요성 및 타당성, 투 자사업의 규모, 경제성·재무성 분석 등 타당성을 검토
	228	(자체)금천소방서 건립 입지 및 경제적 편익 분석조사에 대한 타당성검증	4,470	2016-05-25 ~ 2016-07-24	· 금천소방서 부지 선정관련 입지 및 편익분석 조사연구를 실 시함으로써 소방서 신설의 기본계획 수립 및 효율적 운영전 략 방안을 마련
	229	(자체)세종문화회관 무대 노후시 설 교체 현대화 사업 타당성조 사에 대한 검증	4,740	2016-05-27 ~ 2016-07-26	· 사업의 규모·기술적 타당성 및 비용 산정의 적합성 검토 · 편익 및 수요 관련 적합성 검토 · 경제성, 재무성 분석의 적정성 검토
	230	(수탁)여진저라 남산공원 재생사 업 타당성 적격성 조사 용역	164,900	2015-10-05 ~ 2016-04-04	· 기초자료 분석 및 사업의 주요 쟁점 · 민간투자사업의 적정성 검토를 위한 적격성 조사 · 경제성분석 및 정책적 분석의 결과 종합평가
	231	(수탁)서울대공원 곤돌라 설치 타당성 및 적격성조사 용역	72,000	2015-10-15 ~ 2016-04-16	· 서울대공원 곤돌라 설치 사업에 대한 민간투자 추진 여부에 대한 적격성조사와 재무성분석
232	(수탁)한강협력계획 4대 핵심사 업 타당성 및 적격성 조사 용역	194,000	2016-02-17 ~ 2016-12-14	· 한강협력계획 4대 핵심사업에 대한 타당성 및 적격성을 종합적으로 연구 분석(4대 핵심사업: 통합선착장, 피어데크, 여의터라스, 복합문화시설) · 민간투자사업 부분의 적격성 검토를 통한 사업추진방식, 사 업수익구조, 운영관리방안 등 결정	
233	(협약)동북선 경전철 민간투자사 업 실시협약 체결을 위한 협상	130,000	2010-11-29 ~ 2016-12-31	· 협상 계획 수립, 본 협상위원단, 실무협상위원 선정 · 본 협상단 회의 개최 및 협상, 부문별 실무 협상단 협상 진 행 · 실시협약안 검토, 체결	
기획조정본 부	234	(자체)민선6기 시정정책의 진단 을 위한 "함께서울포럼" 운영 II	94,060	2015-01-01 ~ 2016-02-29	· 서울시정 관련 부문별 전문가로 구성된 분과를 구성 · 분과별로 분과위원장을 설정하고 분과별로 공동연구 및 워크 숍 추진
	235	(자체)서울 이야기를 통한 서울 의 재발견 III : 서울시민의 생 활양식과 삶의 질	45,140	2015-01-14 ~ 2016-02-13	· 도시민의 생활양식 개발(안) · 도시인문학 강의의 성과 확산



연구부서	연번	연구과제명	연구예산 (천원)	연구기간	주요내용
기획조정본부 (계속)	236	(자체)교육 노동 문화 여성 분야에서 바라본 서울시민의 시간 인식 연구	48,600	2015-12-15 ~ 2016-06-30	· 시간에 대한 이론적 성찰 연구 · 여성의 돌봄 시간, 아이들의 시간, 노동의 시간, 예술인의 시간에 대한 설문결과를 유형별로 분석
	237	(자체)민선6기 서울시정 상시모니터링을 통한 정책개선 방안 연구 II	98,600	2016-01-01 ~ 2016-12-31	· 2015년 시정 정책 분석 및 모니터링 결과 분석 · 2016년 분기별 시정방향 및 주요사업 분석 · 종합평가 및 2017년 시정이전다 제시
	238	(자체)민선5~6기 분야별 혁신 정책 평가와 공유	200,000	2016-01-01 ~ 2016-12-31	· 서울시, 전문가, 연구원 구성된 편집위원회 구성을 통한 서울시 주요 혁신정책 및 전문가 선정 · 혁신정책의 분석 및 평가방식에 대한 가이드라인 제시
	239	(자체)유럽의 창조도시 사례와 시사점	2,950	2016-01-20 ~ 2016-03-31	· 창조도시 개념과 지역정책성 · 창조도시 관련 해외 사례 · 요약 및 정책제언
	240	(자체)임금피크제 도입에 따른 운영방안 수립	3,500	2016-02-11 ~ 2016-06-30	· 임금피크제 운영지침 및 노사정 서울협약 내용 분석 · 임금피크제 도입에 따른 실행계획 및 운영방안 수립
	241	(자체)서울시 정책사례의 학술적 평가	3,525	2016-03-04 ~ 2016-04-30	· 서울시 정책 대상 학술연구 현황 · 학술연구에서 제기된 서울시 정책의 평가와 분석
	242	(자체)서울 이야기를 통한 서울의 재발견 IV : 오감(五感)의 도시, 서울 미추(美趣)	16,500	2016-04-18 ~ 2016-12-31	· 도시인문학 강의 개최 및 성과 확산 · 강의집 발간 및 공개
	243	(협력)2015년 '작은연구 좋은서 울'지원사업	198,500	2015-03-16 ~ 2016-06-30	· 시민 삶의 현장에서 그 주제를 찾고 서울시민과 함께 고민하며 연구 · 시민의 다양하고 참신한 아이디어를 개발하여 서울시 정책개발에 활용
	244	(협력)2015 서울인문학 기획, 발간	50,000	2015-03-18 ~ 2016-03-31	· 광화문 광장과 서울 광장: 열린사회를 지향하는 소통의 열정 · 남대문에서 충무로까지: 오래된 '낮선' 풍경에서 현재를 성찰 · 탑골공원과 삼버영화관을 향한 노년의 '젊은' 감성 등
	245	(협력)2016년 '작은연구 좋은서 울'지원사업	170,000	2016-03-07 ~ 2017-04-30	· 시민 삶의 현장에서 그 주제를 찾고 서울시민과 함께 고민하며 연구 · 시민의 다양하고 참신한 아이디어를 개발하여 서울시 정책개발에 활용
246	(협력)2016 전국 기초단체장 매니페스토 우수사례 발굴 및 확산방안	100,000	2016-04-15 ~ 2016-10-31	· 2016 전국 기초단체장 매니페스토 우수사례 경진대회 개최	

# 2015 행정사무감사 처리결과 보고서

(기획경제위원회)

서울연구원

## □ 총괄

○ 수감결과 처리요구사항 등 ----- 총 56 건

○ 조치내역

구	분	계	완 료	추진중	검토중	미반영
계	계	56	50	6	0	0
	시정·처리요구사항	30	25	5	0	0
	건의사항	16	15	1	0	0
	기타(자료제출 등)	10	10	0	0	0

# 시정 · 처리 요구사항

시정 및 처리 요구사항	조치결과 및 향후추진계획																																		
<p>○ 서울연구원의 홈페이지에서 관련되지 않은 검색결과가 나오거나 검색결과가 없는 등 연구물과 자료를 효과적으로 찾을 수 없음. 서울연구원의 연구성과를 손쉽게 찾을 수 있도록 홈페이지를 개선하고, “서울시 정보소통광장”의 지식정보공개와 연계(링크)하기 바람 (정보서비스팀)</p>	<p><input type="checkbox"/> 추진상황 : 추진중</p> <p><input type="checkbox"/> 추진내용</p> <ul style="list-style-type: none"> <li>○ 홈페이지 검색 강화                             <ul style="list-style-type: none"> <li>- 검색 결과의 정확도를 높이기 위한 메타데이터 정비 등 검색 품질개선을 위한 커스텀 마이징 추진</li> <li>- 오픈소스 검색툴 도입</li> <li>- 2016년 하반기 : 웹접근성 인증 사업과 병행 추진예정</li> </ul> </li> <li>○ 서울연구원의 연구성과를 서울시 ‘정보소통광장’의 ‘정책연구자료’로 연계                             <ul style="list-style-type: none"> <li>- 2015년 10월 : 추진완료</li> </ul> </li> </ul> <p><input type="checkbox"/> 향후계획</p> <ul style="list-style-type: none"> <li>○ 검색툴 도입 및 커스텀 마이징을 우선 적용하고, 기술 변화에 따라 지속적으로 검색 기능을 강화할 계획임</li> </ul>																																		
<p>○ 서울연구원과 서울시의회 간 정책·입법 지원협의체(논의 필요) 구성을 위한 법적기반과 예산책정을 검토하기 바람 (기획팀)</p>	<p><input type="checkbox"/> 추진상황: 추진완료</p> <p><input type="checkbox"/> 추진내용</p> <ul style="list-style-type: none"> <li>○ 시의회-연구원-市 간 연구과제 발굴 간담회 시범 운영 중                             <ul style="list-style-type: none"> <li>※ 서울시의회(기획경제위원회), 연구원(기획조정본부), 서울시(조직과)</li> </ul> </li> <li>○ 서울시의회 의정활동 지원 강화를 위한 연구과제 수행                             <ul style="list-style-type: none"> <li>- ‘16년 예산편성 내역 : 100,000천원</li> <li>- 총 5개 내외 자체연구 수행</li> </ul> </li> <li>○ 연구과제 세부내용</li> </ul> <table border="1" data-bbox="582 1563 1433 2000"> <thead> <tr> <th>연구과제명</th> <th>제안 의원</th> <th>예산 (천원)</th> <th>수행 방법</th> <th>비 고</th> </tr> </thead> <tbody> <tr> <td>서울시 무인기(드론) 도입·활용을 위한 제도적 기반조성 연구</td> <td>김용석</td> <td>19,000</td> <td>외부 위탁</td> <td>4월 착수</td> </tr> <tr> <td>안전형평성 분석을 통한 안전증진전략 연구</td> <td>맹진영</td> <td>20,000</td> <td>외부 위탁</td> <td>4월 착수</td> </tr> <tr> <td>온톨로지기반 청소년 직업 검색/추천 플랫폼 개발을 위한 ISP연구</td> <td>김현아</td> <td>20,000</td> <td>외부 위탁</td> <td>4월 착수</td> </tr> <tr> <td>지방의회 의정역량 지원제도 효과성 분석</td> <td>박양숙</td> <td>19,465</td> <td>내부 자체</td> <td>3월 착수</td> </tr> <tr> <td>유해물질로부터 안전한 서울을 위한 선제적 기반 구축 연구</td> <td>권미경</td> <td>17,000</td> <td>내부 자체</td> <td>4월 착수</td> </tr> </tbody> </table>					연구과제명	제안 의원	예산 (천원)	수행 방법	비 고	서울시 무인기(드론) 도입·활용을 위한 제도적 기반조성 연구	김용석	19,000	외부 위탁	4월 착수	안전형평성 분석을 통한 안전증진전략 연구	맹진영	20,000	외부 위탁	4월 착수	온톨로지기반 청소년 직업 검색/추천 플랫폼 개발을 위한 ISP연구	김현아	20,000	외부 위탁	4월 착수	지방의회 의정역량 지원제도 효과성 분석	박양숙	19,465	내부 자체	3월 착수	유해물질로부터 안전한 서울을 위한 선제적 기반 구축 연구	권미경	17,000	내부 자체	4월 착수
연구과제명	제안 의원	예산 (천원)	수행 방법	비 고																															
서울시 무인기(드론) 도입·활용을 위한 제도적 기반조성 연구	김용석	19,000	외부 위탁	4월 착수																															
안전형평성 분석을 통한 안전증진전략 연구	맹진영	20,000	외부 위탁	4월 착수																															
온톨로지기반 청소년 직업 검색/추천 플랫폼 개발을 위한 ISP연구	김현아	20,000	외부 위탁	4월 착수																															
지방의회 의정역량 지원제도 효과성 분석	박양숙	19,465	내부 자체	3월 착수																															
유해물질로부터 안전한 서울을 위한 선제적 기반 구축 연구	권미경	17,000	내부 자체	4월 착수																															

시정 및 처리 요구사항	조치결과 및 향후추진계획
<p>○ 인문학분야에 대한 연구는 시민의 삶의 질을 근본적으로 향상시킬 수 있는 분야라고 판단됨. 서울연구원은 관련 전공자 채용 등 좀 더 근본적인 연구과제를 수행할 수 있도록 강구하기 바람 (소통협력팀, 인사복지팀)</p>	<p><input type="checkbox"/> 추진상황: 추진중</p> <p><input type="checkbox"/> 추진내용</p> <ul style="list-style-type: none"> <li>○ ‘2015 서울인문학’ 기획 및 발간(서울시립대와 공동) <ul style="list-style-type: none"> <li>- 서울연구원 : 단행본의 주제 및 내용 검토, 예산 지원</li> <li>- 서울시립대학교 : 단행본 기획, 원고 작성 및 발간</li> </ul> </li> <li><input type="checkbox"/> 추진내용 <ul style="list-style-type: none"> <li>○ 도시인문학 강의 추진계획 수립·시행 <ul style="list-style-type: none"> <li>- 주제 : “오감(五感)의 도시, 서울”</li> <li>- 시민 대상으로 도시인문학적 가치를 함양시키고자 ’13년부터 연속 기획 중</li> </ul> </li> <li>○ 2016 서울사회학 연구 기획 <ul style="list-style-type: none"> <li>- 대도시에 대한 사회학적 연구 추진</li> </ul> </li> </ul> </li> </ul>
<p>○ 서울연구원의 성희롱 예방 교육 참여율 및 개최횟수가 타기관보다 저조하고 1회 교육시 교육인원이 110명으로 과다하다고 판단됨. 성인 교육 적정인원은 1회 16명 정도이며 대기업에서는 교육에 많은 예산을 투입하고 있는 점을 감안, 인성교감교육을 할 수 있도록 개선하기 바람 (인사복지팀)</p>	<p><input type="checkbox"/> 추진상황 : 추진완료</p> <p><input type="checkbox"/> 추진내용</p> <ul style="list-style-type: none"> <li>○ 성희롱 예방교육의 참여율과 교육개최횟수를 높이기 위하여 ’15년 이후 시행한 신규입사자 대상 성희롱 예방교육의 지속적인 시행과 더불어 ’16년도부터는 분기별로 부서장이 주관하여 부서별 폭력예방 교육을 실시하도록 제도화하였고, <ul style="list-style-type: none"> <li>- 신규입사자 대상 교육(피해자 예방 중심 / 월 1회) : 5~20명/회</li> <li>- 분기별 부서 교육 시행 : 분기별 주제를 지정 (성희롱, 성폭력(언어폭력), 성매매, 가정폭력)하여 교육자료를 통해 자체교육 시행</li> </ul> </li> <li>○ ’16년 폭력예방 통합교육 계획 수립 시 교육과정을 외부전문가 교육과 내부교육으로 나누어 체계화하고, 교육예산을 증액하여 (’15년 150만원 → ’16년 245만원) 효과적으로 교육이 시행되도록 운영하고 있음. <ul style="list-style-type: none"> <li>- 외부 전문가 교육 : 법정교육, 내부전문가 교육, 인권교육, 인문소양 교육</li> <li>- 내부교육 : 부서장 자체교육(분기 1회), 직원 간 소통 간담회, 신규입사자 교육</li> </ul> </li> </ul>

시정 및 처리 요구사항	조치결과 및 향후추진계획
<p>○ 내년도 예산안에 연가보상비가 4일치만 반영되어 있음. 질 높은 연구를 위해서는 연가에 대한 충분한 보상을 할 수 있도록 개선책을 마련해 주기 바람 (예산팀)</p>	<p><input type="checkbox"/> <b>추진상황 : 추진완료</b></p> <p><input type="checkbox"/> <b>추진내용</b></p> <ul style="list-style-type: none"> <li>○ 2016년 예산편성 시 총액인건비를 고려하여 연가보상비를 4일치만 반영하였음.</li> </ul> <p><input type="checkbox"/> <b>향후계획</b></p> <ul style="list-style-type: none"> <li>○ 2016년 중 정부의 정책을 반영하여 휴가에 대한 종합 계획을 수립·시행하도록 하겠음.</li> </ul>
<p>○ 현장 중심의 연구강화를 주장하고 있는데, 실제로 현장의 의견을 반영한 연구가 될 수 있도록 강구하기 바람 (기획팀)</p>	<p><input type="checkbox"/> <b>추진상황: 추진완료</b></p> <p><input type="checkbox"/> <b>추진내용: ‘15년 기반 마련 → ‘16년 확대 강화</b></p> <ul style="list-style-type: none"> <li>○ 현장의 목소리를 반영한 ‘시의성’ 있는 연구 확대 추진 <ul style="list-style-type: none"> <li>- 민생경제 현장점검, 고용(일자리), 안심·안전, 보행, 도시재생 분야 등</li> <li>- 설문기획, 표본설계 등 설문조사 기획 및 지원 강화</li> </ul> </li> <li>○ 빅 데이터를 활용한 “팩트 중심의 현장연구” 강화 <ul style="list-style-type: none"> <li>- 연구 기초자료 수집·분석 기능 강화</li> <li>- 연구의 기반이 되는 자료 구축형 ‘기초연구’ 강화: 자체연구의 20% 이상</li> <li>- 시의성 있는 주제로 기획 설문조사 실시(연 2회 이상)</li> </ul> </li> </ul> <p><input type="checkbox"/> <b>향후계획</b></p> <ul style="list-style-type: none"> <li>○ 연구의 현장성과 활용성 제고를 위한 정기적 모니터링 실시 <ul style="list-style-type: none"> <li>- 시민, 서울시 활용부서를 대상으로 정책 방향 및 연구결과 활용도 설문조사 실시</li> <li>- 설문조사 분석결과를 연구에 반영</li> </ul> </li> <li>○ 대내외 데이터 공유 기능 강화 <ul style="list-style-type: none"> <li>- 서울연구데이터서비스 공개 콘텐츠 점진적으로 확충</li> </ul> </li> </ul>

시정 및 처리 요구사항	조치결과 및 향후추진계획
<p>○ 서울연구원이 관료화되어 서울시의 올바르게 못한 정책까지 합리화시키는 역할을 하는 것은 정당하지 않다고 판단됨. 서울시 발주 건수가 전체 중 79%나 차지하고 대부분이 수의계약이다 보니 서울시 과업지시서에 따른 정책의지를 반영한 연구수행으로 연구원의 자율성이나 독립성이 저해될 수 있음. 서울연구원은 정확하고 객관적인 연구가 될 수 있도록 적극적인 노력과 방안을 마련하기 바람 (기획팀)</p>	<p><input type="checkbox"/> 추진상황: 추진완료</p> <p><input type="checkbox"/> 추진내용</p> <ul style="list-style-type: none"> <li>○ 수탁연구의 자율성과 독립성 강화 <ul style="list-style-type: none"> <li>- 연구과제 선정에서부터 진행, 연구결과 평가에 이르기까지 체계적이고 투명한 과제관리시스템 운영 중임.</li> <li>- 과제관리위원회의 연구과제 심의 및 원장 연구과제 보고(착수-중간-최종)에서 연구의 자율성과 객관성 검증 강화</li> <li>- 외부 전문가 자문회의 등을 통한 연구의 객관성과 독립성 담보</li> </ul> </li> <li>○ 연구원 자체연구 <ul style="list-style-type: none"> <li>- 서울시와 독립적으로 크고 작은 다양한 연구 수행</li> </ul> </li> <li>※ 다양한 방식의 모니터링을 통한 객관적인 연구결과 도출 <ul style="list-style-type: none"> <li>- 외부 전문가 자문회의, 공청회, 정책토론회 등을 통해 객관적이고 시의성 있는 연구결과를 도출하고 있음.</li> </ul> </li> </ul>
<p>○ 일부 연구원의 경우 연구 실적이 과다하게 나타남. 앞으로 요구자료 제출 시, 수탁연구, 자체연구, 공동책임 참여 등 과제별로 분류체계를 재조정 해주기 바람 (기획팀)</p>	<p><input type="checkbox"/> 추진상황: 추진완료</p> <p><input type="checkbox"/> 추진내용</p> <ul style="list-style-type: none"> <li>○ 일부 연구원의 연구 실적이 과다한 것은 특정분야에 대한 연구 수요가 일시적으로 증가한 경우와 연구책임자의 이직 등으로 연구의 수요와 불일치하여 나타난 현상임.</li> </ul> <p><input type="checkbox"/> 향후계획</p> <ul style="list-style-type: none"> <li>○ 일부 연구원에게 연구가 편중되지 않도록 과제 선정단계부터 연구책임자의 연구실적을 고려하여 선정하겠음.</li> <li>○ 또한 요구자료 제출 시 수탁연구, 자체연구, 연구책임, 연구참여 등을 분류하여 제출하겠음.</li> </ul>

시정 및 처리 요구사항	조치결과 및 향후추진계획
<p>○ 현안문제 연구는 공무원들의 요구가 아닌 시민의 입장에서 현장의 목소리를 반영하여 현장성 있는 연구를 수행하여 활용가치를 높이도록 할 것 (기획팀)</p>	<p><input type="checkbox"/> <b>추진상황: 추진완료</b></p> <p><input type="checkbox"/> <b>추진내용</b></p> <ul style="list-style-type: none"> <li>○ 현안문제 해결을 위한 솔루션포럼을 공무원 및 시민이 함께 참여하도록 확대하겠음. <ul style="list-style-type: none"> <li>- 연구실별 다양한 프로그램을 기획하여 년 4회 이상 실시</li> </ul> </li> <li>○ 시민제안 연구아이디어 공모전 확대 운영 <ul style="list-style-type: none"> <li>- 시민제안 아이디어 접수 결과 : 총 89건</li> <li>- 우수 아이디어 선정시상 : 5건(최우수 1, 우수 2, 장려 2)</li> </ul> </li> <li>※ 시민제안 우수 아이디어 연구에 반영: 미래사회 1인승 차량 등</li> <li>○ '16년 3대 연구주제: 시민 대상 설문조사 결과 반영 <ol style="list-style-type: none"> <li>1. '미래'를 대비하고 선도하는 도시정책 <ul style="list-style-type: none"> <li>· 서울미래 연구, 미래 교통수단·보행, 동북아 도시 연구, 미래 도시계획·주택, 도시재생·공간설계 등</li> </ul> </li> <li>2. '민생경제' 활력 제고 <ul style="list-style-type: none"> <li>· 제조업의 재탄생(매뉴팩처 서울), 청년 일자리 대책, 근로시간 단축형 일자리 확대, 소상공인 모니터링 등</li> </ul> </li> <li>3. '사회적 배려'와 '사회안전망' 확보 <ul style="list-style-type: none"> <li>· 외국인 사회 심층 이해, 취약계층 일자리, 사회적 재난 대비, 사회 복지 연구 등</li> </ul> </li> </ol> </li> </ul> <p><input type="checkbox"/> <b>향후계획</b></p> <ul style="list-style-type: none"> <li>○ 연구사업 추진상황 상시 모니터링 및 피드백 실시</li> </ul>

시정 및 처리 요구사항	조치결과 및 향후추진계획
<p>○ 대부분의 민원이 연구성과물 공개요청이나 서울시 자료로 공개가 불가하다는 일률적인 답변뿐으로 서울시 수탁연구에 대하여 서울시의 사전승인이 없으면 공개되지 않는다고 하는데, 시민들의 세금으로 연구한 성과물을 공개하지 않는다는 것은 불합리함. 시민들이 연구성과물을 활용할 수 있도록 서울시와 협의하여 공개하는 방안을 강구하기 바람. 또한 민원에 대해 불성실한 답변을 하지 않도록 친절교육을 실시하기 바람 (조직담당관)</p>	<p><input type="checkbox"/> <b>추진상황: 추진완료</b></p> <p><input type="checkbox"/> <b>추진내용</b></p> <ul style="list-style-type: none"> <li>○ 수탁과제는 용역계약서에 성과물에 대한 지적재산권 일체와 2차적 저작물 또는 편집저작물의 작성권이 발주처에 귀속됨에 따라 연구원에서 연구보고서를 시민에게 공개할 권한이 없음.</li> <li>○ 최근 서울시는 서울연구원 보고서 및 일부 서울시 용역과제에 대해서도 서울시 홈페이지(정보소통광장)에 공개하고 있음</li> </ul> <p><input type="checkbox"/> <b>향후계획</b></p> <ul style="list-style-type: none"> <li>○ 향후 서울시와 지속적인 협의를 통해 연구원에서 수행하는 모든 수탁과제를 서울시 홈페이지에 공개할 수 있도록 추진하겠음.</li> <li>○ 민원인들이 방문 또는 유선, 등의 방법으로 민원을 청구할 때에도 친절하게 답변할 수 있도록 친절교육을 실시하였으며 향후 동일사례가 발생하지 않도록 정례적인 교육을 실시하겠음.</li> </ul>
<p>○ 2013년 법인카드의 휴일 사용 등이 지적된 바 있는데, 앞으로 부적정한 사용이 발생하지 않도록 하기 바람 (경영지원팀)</p>	<p><input type="checkbox"/> <b>추진상황: 추진완료</b></p> <p><input type="checkbox"/> <b>추진내용</b></p> <ul style="list-style-type: none"> <li>○ 법인카드의 휴일 및 23시 이후사용 등의 사례가 발생하여, 2014년도에 법인카드 사용 제한 업종에 일반주점을 추가하고, 23시 이후에는 법인카드 승인이 불가능하도록 제도를 개선함.</li> <li>○ 휴일사용은 사용자가 업무관련 소명자료를 제출하여야하고 제출하지 못한 경우에는 환수조치</li> </ul> <p><input type="checkbox"/> <b>향후계획</b></p> <ul style="list-style-type: none"> <li>○ 법인카드 사용은 지속적인 모니터링을 통하여 부적정 집행 사례가 발생하지 않도록 노력하겠음.</li> </ul>



시정 및 처리 요구사항	조치결과 및 향후추진계획
<p>○ 위탁연구비 예산액을 15%로 산정하고 실제적으로는 30%가 소요되고 있는데, 예산과 실제 소요액이 맞도록 현실적으로 적정비율을 산정하여 예산을 편성하기 바람 (예산팀)</p>	<p><input type="checkbox"/> 추진상황 : 추진완료</p> <p><input type="checkbox"/> 추진내용</p> <ul style="list-style-type: none"> <li>○ 최근 5년간의 수탁연구비의 평균 위탁연구비 비율(26%)를 고려하여, 2016년 예산에 수탁사업비 총금액의 23%를 위탁연구비로 편성하였음.</li> <li>- '16년 편성내역 : 7,650백만원×23%= 1,759백만원</li> </ul> <p><input type="checkbox"/> 향후계획</p> <ul style="list-style-type: none"> <li>○ 위탁연구비는 연구원 자체인력으로 수행하기 어려운 기술 부문이나 대규모 조사, 모형제작 등을 외부에 위탁하는 비용으로서 향후 적정하게 운영되도록 노력하겠음.</li> </ul>
<p>○ 공투센터 경제성분석 (B/C) 평가보다 사업부서가 더 높게 나타나는 데, 보다 엄격히 분석하여 공투센터의 역할에 충실하기 바람 (서울공공투자관리센터)</p>	<p><input type="checkbox"/> 추진상황 : 추진완료</p> <p><input type="checkbox"/> 추진내용</p> <ul style="list-style-type: none"> <li>○ 서울공공투자관리센터의 경제성분석 결과가 사업부서의 B/C 분석 결과보다 낮게 나타나는 것은 공공투자사업 추진시 타당성검토를 더욱 엄격하게 추진하고 있다고 볼 수 있음.</li> <li>○ 다만, 검토불가 사업 처리 및 경제성 부족 사업의 증가 등 센터의 실효성 문제가 제기되고 있어 센터 업무 전반의 제도를 개선하였음.</li> </ul> <p><input type="checkbox"/> 향후계획</p> <ul style="list-style-type: none"> <li>○ 제도개선 연구를 바탕으로 서울시 '투자심사제도 개선계획 (재정관리담당관-2995, 2016.3.18)'이 마련되어 시행중에 있으므로 공공투자사업이 보다 엄격하게 관리 될 수 있도록 하겠음.</li> </ul>

시정 및 처리 요구사항	조치결과 및 향후추진계획
<p>○ 연구원의 원외 활동내역이 작년에 비해 줄지 않았는데 원외 활동내역에 대한 신고기준 여부가 확실하지 않기 때문이라고 판단되므로 그 기준을 확실한 지침으로 정해주시기 바랍니다 (인사복지팀)</p>	<p><input type="checkbox"/> 추진상황 : 추진완료</p> <p><input type="checkbox"/> 추진내용</p> <ul style="list-style-type: none"> <li>○ 직원 대외활동규칙을 개정하여 대외활동 횟수 및 시간 (개인별 월 3회 6시간 이하)의 기준을 정하고,</li> <li>○ 원외활동 허가지침을 시행하여 허가대상 기관의 범위 (국민권익위원회 행동강령 적용, 출장비 미수령 여부 등에 따른 해당기관 여부)를 명확하게 하였음.</li> </ul> <p><input type="checkbox"/> 향후계획</p> <ul style="list-style-type: none"> <li>○ 정비된 제 규정에 따라 허가 및 운영하고 연구원 고유의 업무에 지장 없도록 모니터링 강화</li> </ul>
<p>○ 보금자리주택 등 social mix 단지의 입주민 간 갈등에 대하여 정책진단을 하고 연구해 주시기 바랍니다 (도시공간연구실)</p>	<p><input type="checkbox"/> 추진상황 : 추진중</p> <p><input type="checkbox"/> 추진내용</p> <ul style="list-style-type: none"> <li>○ 6월 중으로 ‘공공임대주택 입주민들의 지역사회 참여 활성화 방안’ 연구를 SH공사의 수탁과제로서 진행할 계획</li> </ul> <p><input type="checkbox"/> 향후계획</p> <ul style="list-style-type: none"> <li>○ 본 연구를 통해 공공임대주택 입주민들의 공동체 활성화, 갈등 해소 등과 관련된 국내외 사례, SH공사의 역할 및 서울시 정책개선 사항, 공동체 프로그램 등을 제안할 계획</li> </ul>

시정 및 처리 요구사항	조치결과 및 향후추진계획
<p>○ 성희롱 사건은 폐쇄적 조직문화에서 피해자가 신고하는 것이 어려운 점을 감안, 모니터링, 핫라인 설치 등 실질적인 재발방지대책을 마련하여 조직문화를 개선하기 바람 (인사복지팀)</p>	<p><input type="checkbox"/> 추진상황 : 추진완료</p> <p><input type="checkbox"/> 추진내용</p> <ul style="list-style-type: none"> <li>○ '15년도부터 기관장 핫라인과 부서별 성희롱 고충상담위원을 지정하여 현재 지속적으로 운영하고 있으며, '16년도부터 자체적으로 직장폭력 예방가이드를 수립하여 시행함으로써 건전한 조직문화 정착을 위해 노력하고 있음.</li> <li>○ '16년부터는 폭력예방 및 건강한 직장문화를 조성하기 위해 내·외부 전문가를 위촉 및 임명하여 재발방지를 위한 제도를 마련·운영하고 있음. <ul style="list-style-type: none"> <li>- 폭력예방 ombudsman 위촉(3명) : 여성전문가, 노동전문가, 법률 전문가</li> <li>※ 서울연구원 폭력예방체계에 ombudsman 연락처(전화번호, e-mail)를 공지하여 상담 및 신고 가능</li> <li>- 고충처리담당관 임명 : 연구원 내부 전문가를 고충처리담당관으로 임명하여 직원 폭력 상담 및 신고뿐 아니라 직무관련 고충상담으로 직무스트레스를 해소할 수 있도록 지원</li> </ul> </li> <li>○ 또한 피해자 신고 활성화를 위해 'ombudsman 설치 및 운영에 관한 기준'을 수립하여 외부 전문가를 위촉하여 ombudsman을 구성하고, 연락처(전화번호, e-mail)을 전직원에게 안내하여 직장 내 폭력예방 및 적시대응을 위하여 만전을 기하고 있음.</li> </ul>

시정 및 처리 요구사항	조치결과 및 향후추진계획
<p>○ 현장중심의 연구가 필요한 점을 감안 경기연구원의 사례를 분석, 비교하여 개선방안을 마련하고, 의정역량강화 차원에서 연초 연구계획을 구상할 때 서울시의회와 연구과제를 같이 검토하기 바람 (기획팀)</p>	<p><input type="checkbox"/> 추진상황: 추진완료</p> <p><input type="checkbox"/> 추진내용</p> <ul style="list-style-type: none"> <li>○ 시의회-연구원 간 소통 채널 신설 운영 중</li> <li>○ 서울시의회 의정활동 지원 및 시의회 제안 연구과제 수행 <ul style="list-style-type: none"> <li>- 협의: 서울시의회(기획경제위원회), 연구원(기획조정본부), 서울시(조직과)</li> </ul> </li> <li>○ '16년 예산편성 내역: 100,000천원 <ul style="list-style-type: none"> <li>- 총 5개 내외 자체연구 수행</li> </ul> </li> </ul> <p><input type="checkbox"/> 향후계획</p> <ul style="list-style-type: none"> <li>○ 2017년 확대 운영 검토: 예산 및 연구인력 포함하여 종합적으로 검토</li> <li>○ 주민·시의원·구청장·기업인 등 다양한 현장의 목소리를 반영하기 위한 공청회 및 소통 채널 확대 운영 검토(경기연구원 사례 반영)</li> </ul>
<p>○ 공투센터의 B/C분석이 1.0 미만인 경우에도 투심이 통과되고 있는 문제가 있음. 이러한 점을 감안하여 공투센터의 자체 제도개선 방안을 마련하여 주기 바람 (서울공공투자관리센터)</p>	<p><input type="checkbox"/> 추진상황 : 추진완료</p> <p><input type="checkbox"/> 추진내용</p> <ul style="list-style-type: none"> <li>○ 서울시 투자심사제도의 효율화를 위한 서울공공투자관리센터 업무의 실효성을 향상하기 위한 연구를 추진하여 완료하였음.</li> </ul> <div style="border: 1px dotted black; padding: 5px;"> <p>&lt;서울시 공공투자사업 심사제도 효율화 방안&gt;</p> <ul style="list-style-type: none"> <li>▶ 수행기관 : 서울연구원 서울공공투자관리센터</li> <li>▶ 주요내용 : 서울시 투자심사제도를 더욱 효율적으로 운영하기 위하여 타당성조사, 타당성검토, 타당성검증 등의 서울공공투자관리센터 업무의 실효성 향상을 위한 제도개선 방안을 제안</li> </ul> </div> <p><input type="checkbox"/> 향후계획</p> <ul style="list-style-type: none"> <li>○ 제도개선 연구를 바탕으로 서울시 '투자심사제도 개선계획(재정관리담당관-2995, 2016.3.18)'이 마련되어 시행중에 있으므로 공공투자사업이 보다 엄격하게 관리 될 수 있도록 하겠음.</li> </ul>

시정 및 처리 요구사항	조치결과 및 향후추진계획
<p>○ 서울연구원의 해외출장 보고서는 정책적 시사점을 마련하는 연구원의 윤리에 따라 표절 없이 작성되어야함에도 기존 자료 및 인터넷자료를 표절한 사례가 있음. 해외출장 보고서를 전수조사하여 표절 당사자에 대한 조치를 하고 출장보고서는 공개하기 바람 (인사복지팀)</p>	<p><input type="checkbox"/> 추진상황 : 추진완료</p> <p><input type="checkbox"/> 추진내용</p> <ul style="list-style-type: none"> <li>○ 전 직원 대상 연구 윤리 및 표절검사 프로그램(카피킬러) 교육을 실시하고 '16년부터 해외출장 보고서 등 모든 연구원 보고서에 대해서 연구자 본인이 '연구윤리 자가점검'을 하고 있음.</li> <li>○ 상시 온라인 정보공개를 통해 출장보고서 및 해외출장노트(출장보고서 요약본)를 검색 및 열람 할 수 있음.</li> </ul>
<p>○ 한반도 통일 관련 연구가 부족함. 경기연구원의 경우 북한연구원1명, 초빙연구원 1명이 있어 평양 도시계획 이해 등 포럼을 개최하여 의견을 청취하고 있다고 함. 서울시가 북한, 평양과 교류할지에 대한 연구를 해주기 바람 (도시공간연구실)</p>	<p><input type="checkbox"/> 추진상황 : 추진중</p> <p><input type="checkbox"/> 추진내용</p> <ul style="list-style-type: none"> <li>○ 2015년부터 “평양 도시계획의 이해” 연구를 서울연구원의 기초 연구과제로 추진한 바 있으며, 현재는 그 후속과제로 “서울-평양간 도시계획분야 도시교류 기초연구용역”(서울시 수탁과제)을 수행중(2015.7~2017.7)임.</li> <li>○ 내실있는 연구를 위해 북한학박사 학위자를 본 연구과제에 참여시켜 수행중에 있으며, 평양 도시계획 관련 전문가들과 전문가 포럼형태로 협업연구를 추진중에 있음.</li> <li>○ 특히, 평양에서 실제 생활한 경험이 있는 새터민을 대상으로 심층면담을 통해 평양의 도시활동 실태과 도시계획 특징, 도시계획이슈를 파악하고 있음.</li> </ul> <p><input type="checkbox"/> 향후계획</p> <ul style="list-style-type: none"> <li>○ 향후 남북한 통합경제권형성 및 통일에 대비하여 평양의 도시성장을 통한 한반도 균형발전 도모와 서울시로의 인구 과집중 억제·분산을 위해 서울의 도시계획 경험과 사회주의도시계획 경험 성찰을 통해 평양 광역권 장기공간발전구상 제안연구를 추진할 예정임</li> </ul>

시정 및 처리 요구사항	조치결과 및 향후추진계획
<p>○ 일부 해외출장보고서는 같은 내용이 많고 사진까지 똑같음. 서울연구원이 라는 명예에 손색이 없는 보고서가 되도록 확인하기 바람 (인사복지팀)</p>	<p><input type="checkbox"/> 추진상황 : 추진완료</p> <p><input type="checkbox"/> 추진내용</p> <ul style="list-style-type: none"> <li>○ 출장보고서 및 해외출장노트(출장보고서 요약본)를 상시 온라인에서 검색 및 열람 가능하도록 하고 모든 연구원 보고서에 대해서 본인이 '연구윤리 자가점검'을 하도록 조치하였음.</li> </ul> <p><input type="checkbox"/> 향후계획</p> <ul style="list-style-type: none"> <li>○ 전 직원 대상 연구 윤리 교육을 실시하여 향후 연구원의 명예를 실추하는 사례가 없도록 적극 관리하겠음.</li> </ul>
<p>○ 시의회에서는 청년조례를 제정하는 등 노력을 하고 있음. 서울연구원에서도 청년실업 등으로 어려운 청년들을 연구에 참여시키는 방안을 검토해주시기 바람 (인사복지팀)</p>	<p><input type="checkbox"/> 추진상황 : 추진완료</p> <p><input type="checkbox"/> 추진내용</p> <ul style="list-style-type: none"> <li>○ 청년 실업률이 점차 사회문제로 확대됨에 따라 청년 일자리 창출 및 공공임대주택 공급방안 등 실질적으로 청년들에게 도움이 될 수 있는 정책을 개발하고자함.</li> </ul> <p><input type="checkbox"/> 향후계획</p> <ul style="list-style-type: none"> <li>○ 연구원의 위촉연구원 제도가 청년취업 증가에 실질적 도움이 되는 제도이며 방학 중 각 대학의 인턴활동 등을 적극적으로 활용할 예정임.</li> </ul>

시정 및 처리 요구사항	조치결과 및 향후추진계획
<p>○ 서울연구원에서 발행하는 보고서나 책자가 구의회에서도 필요할 것으로 판단됨. 25개 구의회 의원들이 참고할 수 있도록 배포하여 주기 바람. (편집출간팀)</p>	<p><input type="checkbox"/> 추진상황 : 추진완료</p> <p><input type="checkbox"/> 추진내용 및 향후 추진계획</p> <ul style="list-style-type: none"> <li>○ 2015년 12월부터 연구원에서 발간하는 연구보고서와 책자를 25개 구의회 의원들이 참고할 수 있도록 자치구의회 자료실에 연구보고서를 배포하고 있음.</li> <li>○ 연구원에서 발간하는 보고서와 책자를 현재는 서울시의회 일부 의원을 대상으로 배포해 왔으나 2015년 12월부터 서울시의회 모든 의원을 대상으로 배포하고 있음.</li> </ul> <p><input type="checkbox"/> 향후계획</p> <ul style="list-style-type: none"> <li>○ 연구원에서 발간하는 연구보고서 및 정기간행물은 연구원 홈페이지에 게재하여 모든 시민이 열람할 수 있도록 조치함.</li> </ul>
<p>○ 함께서울포럼은 공동연구와는 개념이 다름. 운영을 함에 있어 근거규정을 조례나 정관 등으로 제정하여 제도적으로 보완바람 (기획팀)</p>	<p><input type="checkbox"/> 추진상황 : 추진완료</p> <p><input type="checkbox"/> 추진내용</p> <ul style="list-style-type: none"> <li>○ 함께서울포럼 운영체계를 정립하고 내실화하는 방향으로 개편</li> </ul> <div style="display: flex; justify-content: space-around; align-items: center; margin: 10px 0;"> <div style="text-align: center;"> <p style="background-color: #cccccc; padding: 5px;">기 존</p> <div style="border: 1px solid black; padding: 5px; width: 150px; margin: 5px auto;"> <p>분과별 세미나 중심으로 운영</p> </div> </div> <div style="font-size: 2em; margin: 0 10px;">}</div> <div style="text-align: center;"> <p style="background-color: #cccccc; padding: 5px;">개 편 방 향</p> <div style="border: 2px solid black; padding: 5px; width: 150px; margin: 5px auto;"> <ul style="list-style-type: none"> <li>▪ 시 정책평가 모니터링</li> <li>▪ 기획포럼 중심으로 운영</li> </ul> </div> </div> </div> <p><input type="checkbox"/> 향후계획</p> <ul style="list-style-type: none"> <li>○ 2015년 운영실적을 분석하여 2016년 운영계획에 반영</li> <li>○ 2016년 운영계획 수립: “기획포럼 중심으로 운영” <ul style="list-style-type: none"> <li>- 1차 포럼(3월): 서울시 현안이슈 및 기획 연구주제 논의</li> <li>- 2차 포럼(6월): 시정 토론회 개최</li> <li>- 3차 포럼(9월): 정기 포럼 개최</li> </ul> </li> </ul>

시정 및 처리 요구사항	조치결과 및 향후추진계획
<p>○ 서울역 고가의 폐쇄는 안전 때문에 이루어지는 것인데, 공론화 과정에서 공원화가 중심이 되어 안전문제는 뒷전으로 밀려서 시민들에게 정책방향이 잘 못 알려짐. 서울연구원에서는 재활용 방안만을 제시하지 말고 도시재생의 올바른 정책방향이 무엇인지에 대해 제시해 주어야 함. 서울시정책에 대한 yes조직이 되어서는 안되고 올바른 정책을 제시할 수 있도록 유념하여 운영해주시기 바람 (도시공간연구실)</p>	<p><input type="checkbox"/> 추진상황 : 추진완료</p> <p><input type="checkbox"/> 추진내용</p> <ul style="list-style-type: none"> <li>○ “서울역 역세권 도시재생활성화 계획” 수립 추진 <ul style="list-style-type: none"> <li>- 서울연구원에서는 서울시의 의뢰를 받아, 서울역 일대 약 167만 제곱미터로 범위를 확대하여 도시재생활성화계획을 수립하고 있음.</li> <li>- 이를 위해 기존의 물리적인 계획뿐만 아니라, 사회·경제적 분야 등 비물리적인 계획을 포함한 종합적인 도시재생의 올바른 정책방향을 제시하여 왔음.</li> <li>- 도시재생 활성화 및 지원에 관한 법률에 의한 법정계획인 도시재생활성화계획으로서 주민과 함께하는 거버넌스를 구축하고 있음.</li> </ul> </li> </ul> <p><input type="checkbox"/> 향후계획</p> <ul style="list-style-type: none"> <li>○ 도시재생의 정책방향을 구체화 및 조정·조율하고 법정절차를 거쳐 도시재생활성화계획 확정 예정임.</li> <li>- 도시재생지원센터(‘16.6.2. 개소)를 통해 주민협의체 구성 등 거버넌스의 체계화 추진 중임.</li> </ul>
<p>○ 시간강의금지 - 연구역량 강화를 위해 국내외 연구기관과 공동프로젝트 협업프로그램 활성화 할 것 (인사복지팀)</p>	<p><input type="checkbox"/> 추진상황 : 추진완료</p> <p><input type="checkbox"/> 추진내용</p> <ul style="list-style-type: none"> <li>○ 서울연구원은 도시전문 연구기관으로 후학 양성, 대학과의 네트워킹 강화, 연구원 인지도 제고 등을 목적으로 대학출장을 허용하고 있음. <ul style="list-style-type: none"> <li>※ 수도권 내 대학 주1회 1강좌 / 본인의 연가 활용</li> </ul> </li> <li>○ ‘16년도 출강허가 인원은 총 13명(겸임교수 7명, 출강 6명)으로 전원 퇴근 시간 이후 또는 주말을 이용하여 주 1회 출강하고 있어 적정하게 관리되고 있는 상황임.</li> </ul>



시정 및 처리 요구사항	조치결과 및 향후추진계획																				
<p>○ 시정연구에 필요한 연구 분야 신설할 것(사회적경제, 사회적금융) (기획팀)</p>	<p><input type="checkbox"/> <b>추진상황: 추진완료</b></p> <p><input type="checkbox"/> <b>추진내용</b></p> <ul style="list-style-type: none"> <li>○ 사회적경제·금융 연구 추진을 위한 기능 및 전문성 강화 <ul style="list-style-type: none"> <li>- 기존 시민경제연구실 기능 강화+도시경영연구실 신설</li> </ul> </li> <li>○ ‘민생경제’ 활력 제고를 위한 중점 기획과제 추진 <ul style="list-style-type: none"> <li>- 연구방향: 창조·융합을 통한 산업 활성화 및 다양한 일자리 창출</li> <li>- 연구분야: 제조업의 재탄생(매뉴팩처 서울), 청년 일자리 대책, 근로시간 단축형 일자리 확대, 소상공인 모니터링 등</li> </ul> </li> <li>○ ‘사회적 배려’와 ‘사회안전망’ 확보 <ul style="list-style-type: none"> <li>- 연구방향: 취약계층(저소득, 여성, 다문화, 소외계층 등) 연구, 시민 건강권 확보</li> <li>- 연구분야: 취약계층 일자리, 사회 복지 연구 등</li> </ul> </li> </ul>																				
<p>○ 타 기관 위탁연구 예산줄이기(전체예산의 5%내외까지) (예산팀)</p>	<p><input type="checkbox"/> <b>추진상황 : 추진완료</b></p> <p><input type="checkbox"/> <b>추진내용</b></p> <ul style="list-style-type: none"> <li>○ 기술 부문이나 대규모 조사 등이 필요한 연구과제에 따라 위탁연구비의 비율이 다르며, 전문분야간의 학제간·융복합 연구의 증가로 위탁연구비의 감축에 한계가 있음.</li> <li>○ 그러나 위탁연구의 감축을 위하여, 모든 위탁연구에 대하여 과제관리위원회에서 위탁연구 예산과 위탁연구 적정성을 심의하고 있음.</li> </ul> <p>※ 최근 5년간 수탁연구과제의 위탁연구비 비율</p> <table border="1" data-bbox="596 1552 1402 1854"> <thead> <tr> <th>연도</th> <th>위탁연구비 비율</th> <th>비고</th> </tr> </thead> <tbody> <tr> <td>평균</td> <td>26%</td> <td></td> </tr> <tr> <td>2011년</td> <td>19%</td> <td></td> </tr> <tr> <td>2012년</td> <td>33%</td> <td rowspan="2">기술·조사 비중이 높은 연구 과제 수행으로 위탁연구비 비율이 증가하였음.</td> </tr> <tr> <td>2013년</td> <td>30%</td> </tr> <tr> <td>2014년</td> <td>24%</td> <td></td> </tr> <tr> <td>2015년</td> <td>23%</td> <td></td> </tr> </tbody> </table> <p><input type="checkbox"/> <b>향후계획</b></p> <ul style="list-style-type: none"> <li>○ 과제선정 단계에서 위탁연구의 적정성 심의를 강화하여 불필요한 위탁연구가 발생되지 않도록 노력하겠음.</li> </ul>	연도	위탁연구비 비율	비고	평균	26%		2011년	19%		2012년	33%	기술·조사 비중이 높은 연구 과제 수행으로 위탁연구비 비율이 증가하였음.	2013년	30%	2014년	24%		2015년	23%	
연도	위탁연구비 비율	비고																			
평균	26%																				
2011년	19%																				
2012년	33%	기술·조사 비중이 높은 연구 과제 수행으로 위탁연구비 비율이 증가하였음.																			
2013년	30%																				
2014년	24%																				
2015년	23%																				

시정 및 처리 요구사항	조치결과 및 향후추진계획
<p>○ 연구역량 부족 혹은 연구원 부재 등 연구의 질에 치명적인 결과를 미치는 부정적인 요인을 분석해서 해결할 것 (기획팀)</p>	<p><input type="checkbox"/> 추진상황 : 추진완료</p> <p><input type="checkbox"/> 추진내용</p> <ul style="list-style-type: none"> <li>○ 연구원 채용 단계부터 우수한 연구원을 채용할 수 있도록 서류전형 및 면접 등을 강화하였으며, 특히 전형과정에 외부 전문가를 과반수이상 위촉하여 우수한 인재를 채용할 수 있도록 함.</li> <li>○ 연구과제 책임자는 원칙적으로 내부직원에게 맡겨 책임감을 부여함.</li> </ul> <p><input type="checkbox"/> 향후계획</p> <ul style="list-style-type: none"> <li>○ 향후 과제선정 단계에서부터 연구인력 부족 또는 역량이 부족한 연구는 배제하도록 하겠음.</li> </ul>
<p>○ 설문조사부터 객관적인 데이터 수집이 이루어지고 타당한 연구방법을 적용할 수 있도록 연구인력 보강바람 (도시정보센터)</p>	<p><input type="checkbox"/> 추진상황 : 추진완료</p> <p><input type="checkbox"/> 추진내용</p> <ul style="list-style-type: none"> <li>○ 도시정보센터로 하여금 업체선정 및 조사 과정 점검을 비롯해 설문기획, 표본설계, 조사표 작성 등 설문조사 전 과정에 대해 지원 할 수 있도록 기능부여 (정규직 박사 1명 전담)</li> <li>○ 설문조사 단계별 품질 관리 지원 시범 운영 (서울복지실태조사 등 2회 실시)</li> <li>○ 설문조사 표본설계 및 분석 방법 원내 특강 (한국방송통신대학교 이기재 교수)</li> </ul> <p><input type="checkbox"/> 향후계획</p> <ul style="list-style-type: none"> <li>○ 설문조사 수행지침 마련: 조사단계별 체크리스트로 활용</li> <li>○ 조사업체 평가 체계 구축: 조사완료 후 평가를 통해 조사업체 평가 데이터베이스 구축</li> <li>○ 설문조사 현장 점검 강화</li> <li>○ 설문조사 단계별 품질 관리를 위한 인력 지원</li> </ul>

# 건의사항

건의사항	조치결과
<p>○ 서울연구원이 외부에 의뢰하는 위탁연구가 너무 많고, 연구의 질을 담보하지 못하는 사례가 있음. 타 기관에 의뢰하는 위탁연구 지출비율을 총지출 대비 비율 5%까지 줄이고, 분야별 연구원 채용을 늘이거나 정규연구원의 연구량을 늘리는 방안을 강구하기 바람 (예산팀)</p>	<p><input type="checkbox"/> 추진상황 : 추진완료</p> <p><input type="checkbox"/> 추진내용</p> <ul style="list-style-type: none"> <li>○ 기술 부문이나 대규모 조사 등이 필요한 연구과제에 따라 위탁연구비의 비율이 다르며, 전문분야간의 학제간·융복합 연구의 증가로 위탁연구비의 감축에 한계가 있음.</li> <li>○ 그러나 위탁연구의 감축을 위하여, 모든 위탁연구에 대하여 과제관리위원회에서 위탁연구 예산과 위탁연구 적정성을 심의하고 있음.</li> </ul> <p><input type="checkbox"/> 향후계획</p> <ul style="list-style-type: none"> <li>○ 과제선정 단계에서 위탁연구의 적정성 심의를 강화하여 불필요한 위탁연구가 발생되지 않도록 노력하겠음.</li> </ul>
<p>○ 일본, 프랑스 HESS 모델 등과 같이 국내·국외 전문가 네트워크 협력 모델을 검토하기 바람 (기획팀)</p>	<p><input type="checkbox"/> 추진상황: 추진완료</p> <p><input type="checkbox"/> 추진내용</p> <ul style="list-style-type: none"> <li>○ 국내 정책전문가와 연구협력 네트워크 형성             <ul style="list-style-type: none"> <li>- 연구자문 및 소통협력위원회: 서울시정 발전 및 연구 자문</li> <li>- 다양한 분야의 전문가 포럼 운영                 <ul style="list-style-type: none"> <li>· 서울미래연구 포럼, 시민경제 포럼, 서울관광진흥 포럼, 분권·상생 포럼</li> <li>· 평양 도시계획 포럼, 수도권교통 포럼, 도시에너지 포럼, 도시재생 포럼 등</li> </ul> </li> </ul> </li> <li>○ 국내외 67개 기관과 연구협력 네트워크 형성             <ul style="list-style-type: none"> <li>- 국내: 48개 기관(국토연구원, 교통연구원, 이화여자대학교 등)</li> <li>- 국외: 21개 기관(북경시성시규획설계연구원, 텔라웨어대에너지환경정책센터 등)200</li> </ul> </li> <li>○ 메가시티 싱크탱크 협의체(MeTTA: Megacity Think-Tank Alliance) 운영             <ul style="list-style-type: none"> <li>- 서울과 동아시아 도시(10개) 협력 및 공동연구 등 수행</li> </ul> </li> <li>○ 전국 시도연구원협의회(16개 연구원)과 연구 및 교류협력 강화             <ul style="list-style-type: none"> <li>- 수도권 연구원(서울-경기-인천) 수도권 주요 이슈 대응 연구 추진</li> </ul> </li> <li>○ 다양한 분야의 외부 기관과 공동연구 지속 추진</li> </ul> <p><input type="checkbox"/> 향후계획</p> <ul style="list-style-type: none"> <li>○ ‘서울 싱크넷’(민간연구소 협의체)을 통해 민간연구소들과 연구 협력 강화</li> <li>○ 국내외 전문가 네트워크를 활용한 국제 학술행사 등 지속 추진</li> </ul>

건의사항	조치결과
<p>○ 연구물과 자료 보존 및 활용을 위해 ‘데이터베이스’ 개념에서 ‘지식 정보 의미관계 지도’ 개념으로 전환하여야 함. 이를 위해 ontology 기술과 linked data 기술적 용 및 information 코디네이터(가칭)를 각 분야별로 인력개발을 검토하기 바람 (정보서비스팀)</p>	<p><input type="checkbox"/> 추진상황 : 추진완료</p> <p><input type="checkbox"/> 추진내용</p> <ul style="list-style-type: none"> <li>○ 연구원은 2016년 정보전략계획(ISP) 사업을 통해 연구원 정보관리에 대한 5개년 계획을 수립 중에 있으며, 이를 통해 연구성과물에 대한 지식정보 관리체계를 수립하도록 하겠음. <ul style="list-style-type: none"> <li>- 정보전략계획(ISP) 사업기간 : 2016년 6월 ~ 8월</li> </ul> </li> <li>○ 또한, 연구 성과를 체계적으로 수집·분석·공개하기 위해 2015년 ‘도시자료분석팀’을 신설하였음.</li> </ul> <p><input type="checkbox"/> 향후 추진계획</p> <ul style="list-style-type: none"> <li>○ information 코디네이터(가칭)를 각 분야별로 배치하는 데에는 인력·예산상 어려운 점이 있지만 정보를 체계적으로 관리하기 위한 신기술 적용을 지속적으로 검토해 나갈 계획임</li> </ul>
<p>○ 서울역 고가문제 등 서울시 발주용역을 서울연구원이 수행할 경우 그 결과에 대한 신뢰도가 떨어진다고 생각됨. 서울연구원에서는 시에서 발주하는 용역을 할 경우, 연구 결과가 시민들이 제대로 이해할 수 있도록 도출과 결과에 대한 홍보방안을 마련하기 바람 (기획팀)</p>	<p><input type="checkbox"/> 추진상황 : 추진완료</p> <p><input type="checkbox"/> 추진내용</p> <ul style="list-style-type: none"> <li>○ 서울연구원의 설립목적은 서울의 도시문제를 해결하기 위하여 시책과제를 전문적으로 조사·분석하기 위하여 설립하였음.</li> <li>○ 서울시의 중요한 현안문제 해결을 위한 연구과제 수행은 연구원의 존립문제임.</li> </ul> <p><input type="checkbox"/> 향후 추진계획</p> <ul style="list-style-type: none"> <li>○ 연구원의 존립문제와 직결되는 서울시 당면 현안문제를 해결하기 위한 연구과제 수행은 연구원의 고유사업으로 향후 용역결과에 대하여 시민이 쉽게 이해할 수 있는 방안을 강구하겠음.</li> </ul>

건의사항	조치결과																																								
<p>○ 성희롱 문제가 발생한 기관임에도 관련예산이 150만원에 불과함. 양성평등 관련 교육을 외부 관련기관에 신청해서 받을 수 있도록 하고, 2016년부터는 교육방식을 재설계하여 추진하기 바람 (인사복지팀)</p>	<p><input type="checkbox"/> 추진상황 : 추진완료</p> <p><input type="checkbox"/> 추진내용</p> <ul style="list-style-type: none"> <li>○ '16년 폭력예방 통합교육 계획 수립 시 교육과정을 외부전문가 교육과 내부교육으로 나누어 체계화하고, 각 과정별로 교육컨텐츠를 세분화하여 교육과정을 구성하였음. <ul style="list-style-type: none"> <li>- 외부 전문가 교육 : 법정교육, 내부전문가 교육, 인권교육, 인문소양 교육</li> <li>- 내부교육 : 직원 간 소통 간담회, 부서장 자체교육(비예산, 소규모 자체교육 및 소통강화) , 신규입사자 교육</li> </ul> </li> <li>○ 2016년도부터는 폭력예방 통합교육 예산을 60% 이상 증액하여 ('15년 150만원 → '16년 245만원) 효과적으로 교육이 운영될 수 있도록 시행하고 있음.</li> </ul>																																								
<p>○ 최근 3년간 연구실적을 보면, 보건의료분야 연구실적이 전무함. 관련전공자 증원을 강구하기 바람 (인사복지팀)</p>	<p><input type="checkbox"/> 추진상황 : 추진완료</p> <p><input type="checkbox"/> 추진내용</p> <ul style="list-style-type: none"> <li>○ 2015년 하반기 보건의료분야 정규직 박사 1명을 신규 채용 이후 지속적으로 해당분야의 연구과제를 수행하고 있음.</li> </ul> <table border="1" data-bbox="512 1272 1406 1910"> <thead> <tr> <th>순번</th> <th>과제명</th> <th>연구 시작일</th> <th>연구 종료일</th> </tr> </thead> <tbody> <tr> <td>1</td> <td>서울시 건강도시사업 추진실태 분석과 개선방안</td> <td>2015-04-01</td> <td>2015-12-31</td> </tr> <tr> <td>2</td> <td>초미세먼지 배출원 인벤토리 구축 및 상세 모니터링 연구용역</td> <td>2015-05-27</td> <td>2016-11-28</td> </tr> <tr> <td>3</td> <td>Healthy Seoul을 위한 도시환경과 건강 기초연구</td> <td>2015-09-21</td> <td>2016-09-20</td> </tr> <tr> <td>4</td> <td>서울시민의 비만 추이와 결정 요인 연구</td> <td>2015-09-24</td> <td>2016-02-23</td> </tr> <tr> <td>5</td> <td>활동적노화지수(Active Aging Index)의 서울시 적용방안 검토</td> <td>2015-11-09</td> <td>2016-02-08</td> </tr> <tr> <td>6</td> <td>서울시저소득층건강거리보장실태와정책과제</td> <td>2016-01-01</td> <td>2016-06-30</td> </tr> <tr> <td>7</td> <td>홍릉 바이오의료 특정개발진흥지구 적정범역 검토 연구</td> <td>2016-02-01</td> <td>2016-03-31</td> </tr> <tr> <td>8</td> <td>서울시 치과주치의 정책평가 및 개선방안 연구</td> <td>2016-03-10</td> <td>2016-08-09</td> </tr> <tr> <td>9</td> <td>서울형 도시건강(urban health) 수준 및 지표 연구</td> <td>2016-05-26</td> <td>2016-12-31</td> </tr> </tbody> </table>	순번	과제명	연구 시작일	연구 종료일	1	서울시 건강도시사업 추진실태 분석과 개선방안	2015-04-01	2015-12-31	2	초미세먼지 배출원 인벤토리 구축 및 상세 모니터링 연구용역	2015-05-27	2016-11-28	3	Healthy Seoul을 위한 도시환경과 건강 기초연구	2015-09-21	2016-09-20	4	서울시민의 비만 추이와 결정 요인 연구	2015-09-24	2016-02-23	5	활동적노화지수(Active Aging Index)의 서울시 적용방안 검토	2015-11-09	2016-02-08	6	서울시저소득층건강거리보장실태와정책과제	2016-01-01	2016-06-30	7	홍릉 바이오의료 특정개발진흥지구 적정범역 검토 연구	2016-02-01	2016-03-31	8	서울시 치과주치의 정책평가 및 개선방안 연구	2016-03-10	2016-08-09	9	서울형 도시건강(urban health) 수준 및 지표 연구	2016-05-26	2016-12-31
순번	과제명	연구 시작일	연구 종료일																																						
1	서울시 건강도시사업 추진실태 분석과 개선방안	2015-04-01	2015-12-31																																						
2	초미세먼지 배출원 인벤토리 구축 및 상세 모니터링 연구용역	2015-05-27	2016-11-28																																						
3	Healthy Seoul을 위한 도시환경과 건강 기초연구	2015-09-21	2016-09-20																																						
4	서울시민의 비만 추이와 결정 요인 연구	2015-09-24	2016-02-23																																						
5	활동적노화지수(Active Aging Index)의 서울시 적용방안 검토	2015-11-09	2016-02-08																																						
6	서울시저소득층건강거리보장실태와정책과제	2016-01-01	2016-06-30																																						
7	홍릉 바이오의료 특정개발진흥지구 적정범역 검토 연구	2016-02-01	2016-03-31																																						
8	서울시 치과주치의 정책평가 및 개선방안 연구	2016-03-10	2016-08-09																																						
9	서울형 도시건강(urban health) 수준 및 지표 연구	2016-05-26	2016-12-31																																						

건의사항	조치결과
<p>○ 연구연수는 재직기간이 7년 이상 되어야 선발이 가능한 것으로 되어 있어 현실적으로 연구원들의 인력운용에 제약이 있으므로 선발기준을 재검토하기 바람 (인사복지팀)</p>	<p><input type="checkbox"/> 추진상황 : 추진완료</p> <p><input type="checkbox"/> 추진내용</p> <ul style="list-style-type: none"> <li>○ 매년 예상되는 연구수요와 박사인력을 고려하여 연간 3명을 연수 적정 인원으로 운영하여 왔으나, '16년도부터 연수선발 인원을 3명에서 4명으로 확대하여 계획을 시행하였음.</li> <li>○ 금년도에는 연수신청자 대상 내부심의를 통해 총 4명의 연구연수 대상자를 선발하여 확정하였으며, 정체된 연수대기자를 고려하여 우선은 재직기간 7년의 신청자격 기준은 유지하되 적정시기에 선발기준(재직기간, 선정방법 등)을 개정할 예정임.</li> </ul>
<p>○ '작은연구 좋은서울' 지원사업 보고서에 대한 평가토론회 등을 통하여 성취도가 낮을 경우 지속적인 보안책 마련하기 바람 (예산팀)</p>	<p><input type="checkbox"/> 추진상황 : 추진완료</p> <p><input type="checkbox"/> 추진내용</p> <ul style="list-style-type: none"> <li>○ '작은연구 좋은서울' 지원사업의 연구과제는 일반시민이 수행하는 연구로서, 연구원은 착수발표, 중간보고, 최종발표와 담당박사의 최종 검토에 따른 수정·보완을 거쳐 최종보고서를 발간하고 있음. 이 사업의 취지는 시민의 아이디어를 서울시 정책에 연결하고자 하는 것이므로, 연구자의 과도한 관여는 자칫 시민의 아이디어를 퇴색시킬 우려가 있음.</li> <li>그러나, 보고서의 완성도를 높이고자 담당박사의 최종 검토를 강화하였으며, 작은연구 보고서 발간 시 간행물발간심의위원회의 심의를 받도록 하였음. 또한 우수과제에 대한 포상제도를 신설하여 보고서 질 향상을 유도하고 있음.</li> </ul> <p><input type="checkbox"/> 향후 추진계획</p> <ul style="list-style-type: none"> <li>○ 지속적으로 보고서의 완성도를 높이는 방안을 강구하겠으며, 필요한 경우 서울시청에서 작은연구의 발표·토론회를 개최하겠음.</li> </ul>

건의사항	조치결과
<p>○ 함께서울포럼 예산 대부분이 식사비인데 선거법에 위반되는지 검토하기 바라며, 市정책을 비판할 수 있는 분들도 함께해서 개인 사조직이라는 오해가 생기지 않도록 운영하기 바람 (기획팀)</p>	<p><input type="checkbox"/> 추진상황: 추진완료</p> <p><input type="checkbox"/> 추진내용</p> <ul style="list-style-type: none"> <li>○ ‘함께서울포럼’은 시정 모니터링 및 자문을 위해 다양한 분야의 전문가로 구성된 전문 학술 포럼임.</li> </ul> <p><input type="checkbox"/> 향후계획</p> <ul style="list-style-type: none"> <li>○ 시정에 대한 다양한 모니터링 및 기획포럼을 통하여 내실화를 기할 예정임</li> <li>○ 이러한 분석 결과를 토대로 객관적인 서울시 정책 평가 실시</li> </ul>
<p>○ 청년주거 문제 관련 용역을 위탁하였는데 수탁연구를 재위탁한다면 서울연구원은 중개자 역할만 하는 것으로 보이므로 서울연구원의 역할이 올바른지 검토하기 바람 (기획팀)</p>	<p><input type="checkbox"/> 추진상황: 추진완료</p> <p><input type="checkbox"/> 추진내용</p> <ul style="list-style-type: none"> <li>○ 연구원에서 수행하는 연구사업은 필요시 연구원이 수행하기 어려운 분야에 한하여 외부 전문가 및 전문기관에 연구의 일부분을 위탁할 수 있음.(ex) 기술엔지니어링 및 여론조사 등)</li> <li>○ 연구 일부 위탁에 대한 모니터링 강화 <ul style="list-style-type: none"> <li>- 위탁 심의 강화: 반드시 필요한 경우에만 위탁 승인</li> <li>- 위탁 결과물의 질 관리 및 신뢰성 강화</li> </ul> </li> </ul> <p>※ 원장 연구과제 보고 및 편집위원회 운영 강화방안 이미 수립시행</p>
<p>○ 다양한 현장의 목소리를 담은 연구를 위해서는 지역대표인 의원들의 의견을 수렴할 필요가 있음. 내년도 연구과제 수립 시의회와 연계하는 방안을 마련해주기 바람 (기획팀)</p>	<p><input type="checkbox"/> 추진상황: 추진완료</p> <p><input type="checkbox"/> 추진내용</p> <ul style="list-style-type: none"> <li>○ 연구과제 발굴 채널을 시의회 까지 확대 운영</li> <li>○ 서울시의회 의정활동 지원 강화를 위한 연구사업 발굴·수행 <ul style="list-style-type: none"> <li>- 총 5개 내외 자체연구 수행(예산: 100,000천원)</li> </ul> </li> </ul>

건의사항	조치결과
<p>○ 젠트리피케이션 연구와 관련, 시민의견이 반영되도록 토론회 등 개최 검토바람 (도시공간연구실)</p>	<p><input type="checkbox"/> 추진상황 : 추진완료</p> <p><input type="checkbox"/> 추진내용</p> <ul style="list-style-type: none"> <li>○ 서울연구원은 SH공사 등 7개 기관과 공동으로 지난 해 12.23일 젠트리피케이션 없는 도시재생은 가능한가?라는 주제로 도시정책포럼을 개최한 바 있음.</li> <li>○ 최근 서울연구원에서 수행한 젠트리피케이션 관련 과제는 2개 과제로, 짧은 기간 동안 수시 또는 현안과제로 수행한 바 있음. (수시과제) 해외 젠트리피케이션 사례와 시사점 (1개월) (정책과제) 서울시 주요 상업가로의 젠트리피케이션 실태 조사 및 정책적 개입 방안 모색 (4.5개월)</li> </ul> <p><input type="checkbox"/> 향후 추진계획</p> <ul style="list-style-type: none"> <li>○ 향후 젠트리피케이션과 관련된 본격적인 실태조사와 연구를 수행할 경우 시민의견을 반영할 수 있는 토론회 등을 개최할 예정임.</li> </ul>
<p>○ 서울연구원의 여성고용률이 19.4%에 불과함. 여성이 강점이 있는 연구가 상당히 많이 있으므로 여성 연구원 채용률 제고와 연구책임자도 여성이 많이 될 수 있도록 방안을 마련해주시기 바람 (인사복지팀)</p>	<p><input type="checkbox"/> 추진상황 : 추진완료</p> <p><input type="checkbox"/> 추진내용</p> <ul style="list-style-type: none"> <li>○ 연구원 여성고용률(정규직 19.4%)은 다소 낮은 수준임.</li> <li>○ 위촉연구원까지 포함할 경우 여성고용률(49.7%)은 매우 높은 수준임</li> <li>○ 신규채용 시 표준이력서를 사용하여 성별 정보를 삭제하여 여성에 대한 차별소지를 원천적으로 차단하고 있음.</li> </ul> <p><input type="checkbox"/> 향후 추진계획</p> <ul style="list-style-type: none"> <li>○ 역량중심의 채용제도를 운영하여 성별에 의한 차별이 발생하지 않도록 지속적으로 노력할 계획임.</li> </ul>



건의사항	조치결과
<p>○ 서울연구원의 장애인 고용률이 3%로 의무고용률을 채우기 위해 형식적으로 채용한 것으로 보임. 장애인 관련 연구에 직접 장애인 연구원이 참여하면 시책반영에 좀 더 효과적이므로 솔선수범하여 장애인 채용을 늘려주기 바람 (인사복지팀)</p>	<p><input type="checkbox"/> 추진상황 : 추진완료</p> <p><input type="checkbox"/> 추진내용</p> <ul style="list-style-type: none"> <li>○ 연구원은 채용 시 장애인 가점(3% 가점)제도를 운영하고 있으나, 현실적으로 분야별 적합 지원자가 적거나 없어 실제 채용까지에는 어려움이 있음.</li> <li>○ 따라서 2014년의 경우에는 지원 자격을 중증장애인 만을 대상으로 공개채용을 실시하여 중증장애인 2명을 무기계약직으로 채용한 바가 있으며, 장애유형에 따라 적합 부서 및 업무에 투입하여 현재 모두 재직 중에 있음.</li> </ul> <p><input type="checkbox"/> 향후 추진계획</p> <ul style="list-style-type: none"> <li>○ 향후 장애인 적합 업무(연구)를 개발하고 채용을 확대하는 노력을 지속할 예정이며, 필요할 경우 2014년도와 같이 장애인만을 대상으로 공개채용 실시</li> </ul>
<p>○ 서울연구원은 비정규직이 많아 보이는데, 안정적인 고용을 적극 검토해 주기 바람 (인사복지팀)</p>	<p><input type="checkbox"/> 추진상황 : 추진완료</p> <p><input type="checkbox"/> 추진내용</p> <ul style="list-style-type: none"> <li>○ 연구원은 종합연구기관으로서 시정전반에 걸쳐 다양한 연구주제를 다루고 있으며, 상시로 연구과제가 발굴되고 있음.</li> <li>○ 적시 연구수행을 위해서는 탄력적인 인력운영이 필요하며, 불가피하게 프로젝트 단위로 다수의 비정규직이 임용되고 있음. <ul style="list-style-type: none"> <li>※ 과제기간별 임용에 따른 고용불안 해소를 위해 기간제연구원제도(연구과제 단위 단기간 임용이 아닌 1년 단위 임용)를 2013년부터 도입하여 대상인원을 점차 확대운영하고 있음.</li> </ul> </li> <li>○ 상시 지속적이며 반복적인 업무에 종사하는 무기계약직 대상직원은 무기계약직으로 전월 전환(17명)하거나 신규채용 시 무기계약직으로 공개경쟁 채용하고 있음.</li> </ul> <p><input type="checkbox"/> 향후 추진계획</p> <ul style="list-style-type: none"> <li>○ 단기적으로는 고용안정성 확보와 연구체질 개선을 위해 노력하고, 중장기적으로 우수인력 확보와 효율적 연구체계 정착으로 좋은 일자리 창출과 연구의 질이 제고될 수 있도록 적극 노력하겠음.</li> </ul>

건의사항	조치결과
<p>○ 현장성 연구 강화 차원에서 소상공인 민생 모니터링 등 상시적 의견수렴을 위한 포럼이나 토론회를 활성화시켜 주기 바람 (시민경제연구실)</p>	<p><input type="checkbox"/> 추진상황 : 추진중</p> <p><input type="checkbox"/> 추진내용</p> <ul style="list-style-type: none"> <li>○ 현장성 연구 강화 차원에서 소상공인 민생모니터링 등 정기적인 민생현장 점검을 위해 금년 1월 11일부터 「2016년 민생경제 현장 점검 및 소비자 체감경기 전망조사」 과제를 추진하고 있으며,</li> <li>○ 이 과제의 일환으로 특정 지역, 상권, 업종을 선정해 분기별로 민생현장을 모니터링하고, 민생현장, 관광 등 특정 이슈 중심의 시민경제 포럼도 운영할 계획임</li> </ul> <div style="border: 1px dotted black; padding: 5px; margin: 10px 0;"> <p>&lt;2016년 민생경제 현장 점검 및 소비자 체감경기 전망조사 개요&gt;</p> <p>▷ 수행기관 : 서울연구원</p> <p>▷ 주요내용 : 분기별 민생현장 모니터링, 시민경제 포럼 운영, 2016년 소비자체감경기 전망조사</p> </div> <p><input type="checkbox"/> 향후 추진계획</p> <ul style="list-style-type: none"> <li>○ 2016년 중 분기별로 총 4차례 민생경제 현장 점검 및 소비자 체감경기 전망 조사를 실시할 계획이고,</li> <li>○ 전통시장 등 민생현장, 고용, 관광 부문의 특정 이슈와 관련하여 총 6회의 시민경제 포럼을 운영할 계획임.</li> </ul>

# 기 타 사 항

자료제출 등 기타사항	조 치 결 과
○ 서울역고가 언제부터 진행되었는지 10여건 연구에 대한 요약본 제출 (기획팀)	<input type="checkbox"/> 추진상황 : 완료 <input type="checkbox"/> 추진내용 및 향후 추진계획 - 자료 제출 완료 (2015.11.11)
○ 함께서울 포럼 110명 명단과 회의실적, 예산운용 내역 등 제출 (기획팀)	<input type="checkbox"/> 추진상황 : 완료 <input type="checkbox"/> 추진내용 및 향후 추진계획 - 자료 제출 완료 (2015.11.11)
○ 서울연구원 '15년도 자료 배포 내역 제출 (편집출간팀)	<input type="checkbox"/> 추진상황 : 완료 <input type="checkbox"/> 추진내용 및 향후 추진계획 - 자료 제출 완료 (2015.11.11)
○ 함께서울 포럼 운영에 있어 어떤 방안이 있는지 연구하여 예산안 심의 전까지 제출하기 바람 (기획팀)	<input type="checkbox"/> 추진상황 : 완료 <input type="checkbox"/> 추진내용 및 향후 추진계획 - 자료 제출 완료 (2015.11.11)
○ 최근3년 예산전용 서울시 보고내용 (예산팀)	<input type="checkbox"/> 추진상황 : 완료 <input type="checkbox"/> 추진내용 및 향후 추진계획 - 자료 제출 완료 (2015.11.11)
○ 작은연구 참관 내역 (예산팀)	<input type="checkbox"/> 추진상황 : 완료 <input type="checkbox"/> 추진내용 및 향후 추진계획 - 자료 제출 완료 (2015.11.11)
○ 2015년 수탁과제 외부용역 현황 (재무팀)	<input type="checkbox"/> 추진상황 : 완료 <input type="checkbox"/> 추진내용 및 향후 추진계획 - 자료 제출 완료 (2015.11.11)

자료제출 등 기타사항	조 치 결 과
○ 2015년 자체과제 외부용역 현황 (재무팀)	<input type="checkbox"/> 추진상황 : 완료 <input type="checkbox"/> 추진내용 및 향후 추진계획 - 자료 제출 완료 (2015.11.11)
○ 최근3년간 이사회 심의안건 (경영지원팀)	<input type="checkbox"/> 추진상황 : 완료 <input type="checkbox"/> 추진내용 및 향후 추진계획 - 자료 제출 완료 (2015.11.11)
○ 청년수당연구 기본계획 (기획팀)	<input type="checkbox"/> 추진상황 : 완료 <input type="checkbox"/> 추진내용 및 향후 추진계획 - 자료 제출 완료 (2015.11.11)

## 지원부서 업무분장 현황

소 속	직위/직급	성 명	담당업무	전화
기획조정본부	본부장 (선임연구위원)	윤혁렬	기획조정본부 업무 총괄	2149-1011
기획조정본부 (연구조정실)	실장 (연구위원)	김인희	연구조정실 업무 총괄. 연구 및 사업 기획	2149-1044
기획조정본부 (기획팀)	일반직2급	백재호	기획, 사업계획 수립 및 각종 업무보고자료 작성, 과제관리 총괄 및 연구평가, 경영평가	2149-1343
기획조정본부 (예산팀)	팀장 (일반직2급)	이원영	예산 편성 및 운영. 재정계획	2149-1341
기획조정본부 (소통협력팀)	팀장 (일반직2급)	박광주	대외협력 기획. 소통협력위원회 운영, 시정연구협회의, 전국시도연구원협의회, 언론보도, 시민만족도 조사	2149-1014
	전문직2급	전말숙	도시인문학 강의, 함께서울포럼 운영, 기획 책자 발간, 기관장 대외 정례회의	2149-1023
기획조정본부 (경영지원팀)	팀장 (일반직1급)	김기정	팀 업무총괄, 이사회 운영	2149-1334
	일반직2급	고병조	청사관리, 전기.소방, 공사, 특정대상시설물 자원봉사	2149-1351
	일반직3급	김용섭	규정관리. 국회 및 서울시 의회 업무, 투자출연기관 혁신 방안	2149-1327
	기능직	김성수	냉난방.승강기 유지관리, 영선.소방 업무, 전기, 통신관리, 에너지관리, 지문인식시스템	2149-1362
	기능직	이수재	물품 및 회의실 관리. 사회적기업, 공개배정, 전산장비	2149-1331
	기능직	원동철	서무 및 행사, 업무추진비. 문서 및 직인 관리, 감사 및 반부패 업무, 정보공개 및 민원	2149-1356
기획조정본부 (인사복지팀)	팀장 (일반직1급)	박홍순	팀 업무총괄, 노무관리, 직장협의회	2149-1345
	일반직2급	손아영	급여, 정월외직원 임용.계약 업무. 국민연금 및 제보험, 체세금 업무. 단체보장보험, 건강검진, 근로복지기금 업무	2149-1332
	일반직3급	주형태	정규직 평가, 연봉 및 성과급, 교육훈련, 서무	2149-1335
	일반직 3급	정우석	정월외직 평가, 복무관리, 직장협의회, 임금피크제	2149-1337

소 속	직위/직급	성 명	담당업무	전화
기획조정본부 (재무팀)	팀장 (일반직1급)	석인현	팀 업무 총괄, 연말결산, 계약(위탁연구, 물품 구매, 인쇄 등)	2149-1328
	일반직1급	홍규찬	용역 및 인쇄 내역 산출, 회계업무 One-Stop 지원	2149-1323
	일반직2급	송영섭	원인행위, 수탁용역, 협약사업 관리, 공개경쟁(수탁), 출연금 신청 및 관리	2149-1013
	기능직	이태현	지출, 분기결산, 자금운용, 세무신고	2149-1342
도시정보센터	센터장 (연구위원)	이석민	도시정보센터 업무 총괄	2149-1302
도시정보센터 (정보서비스팀)	팀장 (전문직2급)	강향숙	팀 업무 총괄, 정보화기획, 정보관리 교육	2149-1026
	전문직3급	강창구	홈페이지, 메일링서비스, 그룹웨어(이메일, 전자결재), 스팸차단 관리, 보안장비, 데이터 백업, 개인정보보호	2149-1393
	전문직3급	고주형	내부포털, 과제관리시스템, 경영정보시스템, 서버, 네트워크장비, 데이터베이스 관리, 통합유지보수 사업관리, S/W 서버관리, 정보보안	2149-1173
도시정보센터 (편집출간팀)	팀장 (전문직2급)	최종찬	팀 업무총괄, 편집데스크 업무, 워킹·솔루션페이퍼 교정, 주간브리프 총괄, 정책리포트 교정감수	2149-1316
	전문직2급	최하림	정규보고서(단행본 포함) 교정, 편집 및 발간총괄, 간행물발간심의위원회 운영, 서울도시연구 간사 및 총괄	2149-1015
도시정보센터 (도시자료분석팀)	팀장 (전문직2급)	이정호	팀 업무 총괄, 데이터 구축 및 확산 기획, 정보자료실 운영기획	2149-1021
	전문직1급	백인화	장서관리, 연구자료 수집·등록, 학술저널관리, 정보서비스(금주의 추천도서 등)	2149-1022
	전문직2급	박은순	연구성과물 수집 및 관리, 지식정보시스템, 파일서버 관리 및 운영, 서울연구논문 공모전 진행, 원내 기술지원 및 교육(GIS)	2149-1027
	전문직3급	최선희	도시지표 분석, 기초자료 정비 및 연구지원, 서울연구데이터서비스 운영, 원내 기술지원 및 교육(DB 및 자료 분석)	2149-1081
	전문직3급	노승철	설문조사 컨설팅 및 결과분석 지원, 기획설문조사 시행 및 분석, 원내 기술지원 및 교육(통계 분석)	2149-1106