주요업무계획

2013. 3

기획조정실

목 차

I .	일 반 현 황	1
II .	정 책 목 표	3
III .	주요업무 추진계획	4
	1. 정책조정 강화로 효율적 시정지원체계 구축	5
	2. 투명한 재원관리로 재정건전성 회복	9
	3. 효율성에 기반한 생산적 조직관리	14
	4. 전략적 대외협력을 통한 서울의 위상제고	18
별 첨	2012 행정사무감사 처리결과 보고서	23

I. 일반 현황

조 직 2관 8담당관 41팀, 1직속기관 1출연기관

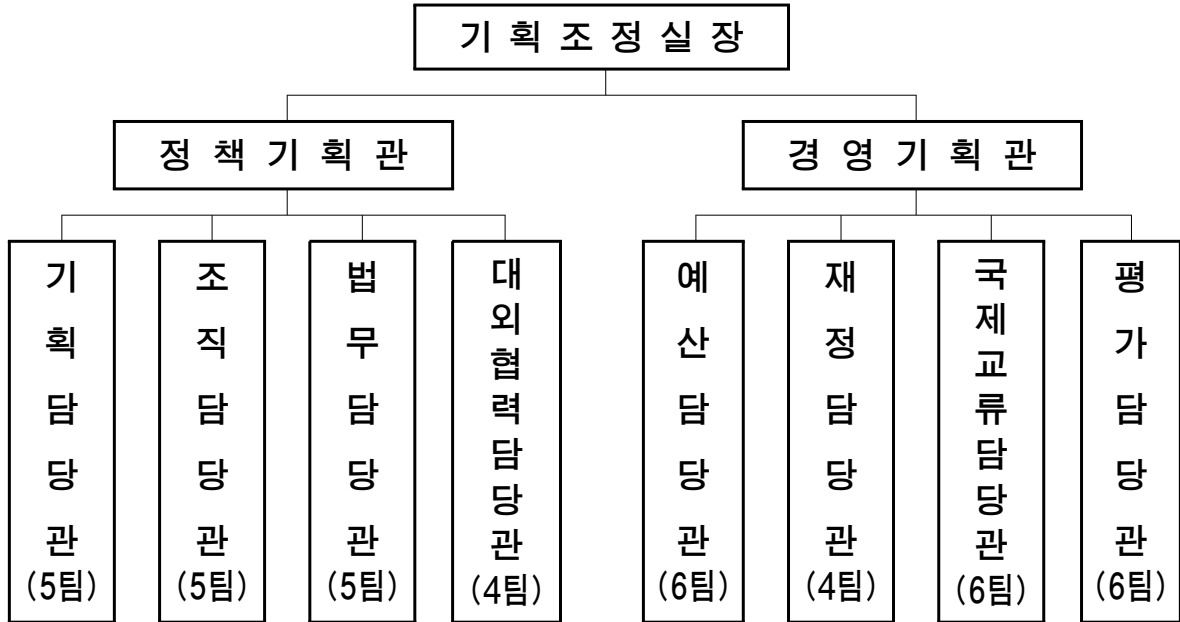

※ 직속기관 : 시립대학교 7대학 8대학원 5처

※ 출연기관 : 서울연구원 1본부 5연구실 3센터

인 력 235/235명(정원/현원)

('13. 2. 20 기준)

구 분	합 계	일반직	계약직	기능직
합 계	235 / 235	202 / 196	18 / 17	15 / 22
기 획 담 당 관	33 / 33	29 / 31	- / -	4 / 2
조 직 담 당 관	30 / 28	27 / 25	2 / 1	1 / 2
법 무 담 당 관	31 / 29	24 / 20	4 / 4	3 / 5
대외협력담당관	15 / 15	15 / 14	- / -	- / 1
예 산 담 당 관	38 / 39	35 / 34	- / -	3 / 5
재 정 담 당 관	20 / 21	18 / 18	2 / 2	- / 1
국제교류담당관	32 / 33	21 / 21	9 / 9	2 / 3
평 가 담 당 관	36 / 37	33 / 33	1 / 1	2 / 3

주요기능

구 분	담 당 업 무
기 획 담 당 관	○ 주요업무계획 수립, 시정현안사항 기획·조정 ○ 시정운영계획 수립, 국회·시의회 관련 업무 등
조 직 담 당 관	○ 행정기구 및 정원관리, 민간위탁 업무, 각종 위원회 총괄 ○ 사무위임전결 및 지방분권 업무 등
법 무 담 당 관	○ 자치법규 제·개정, 규제개혁 ○ 행정심판, 소송 및 소청심사 운영, 주요 법률사항 자문 등
대외협력담당관	○ 정부 등 대외기관 협력관련 업무 총괄 ○ 전국시도지사협의회, 수도권광역경제발전위원회 업무 등
예 산 담 당 관	○ 예산편성 및 운용·관리, 중기재정계획 수립 ○ 국고보조금 관리, 예산성과금 및 예산절감 업무총괄 등
재 정 담 당 관	○ 재정투·융자 심사, 市 민자사업 관리 ○ 투자·출연기관 관리 및 경영평가, 부채 관리 등
국제교류담당관	○ 국제협력 계획 수립 추진, 자매우호도시 교류·협력 ○ 국제기구 및 국제회의 참가·행사개최 등
평 가 담 당 관	○ 시정 주요사업·시책 평가 ○ 행정서비스 시민만족도 조사 등

예 산

(단위 : 백만원)

구 분	2012년	2013년	증 감
합 계	830,896	322,118	△508,778
기 획 담 당 관	1,132	1,097	△35
조 직 담 당 관	8,531	17,651	9,120
법 무 담 당 관	4,424	4,422	△2
대외협력담당관	732	803	71
예 산 담 당 관	310,763	286,871	△23,892
재 정 담 당 관	499,099	871	△498,228
국제교류담당관	3,793	4,955	1,162
평 가 담 당 관	2,422	5,448	3,026

II. 정책 목표

함께 만드는 서울, 함께 누리는 서울

민생 · 혁신 · 성장의 희망시정 본격 구현

정책 조정
강화로
효율적 시정
지원체계 구축

투명한
재원관리로
재정건전성
회복

효율성에
기반한
생산적
조직관리

전략적
대외협력을
통한 서울의
위상제고

Ⅲ. 주요업무 추진계획

1. 정책조정 강화로 효율적 시정 지원체계 구축 5

2. 투명한 재원관리로 재정건전성 회복 9

3. 효율성에 기반한 생산적 조직관리 14

4. 전략적 대외협력을 통한 서울의 위상제고 18

1. 정책조정 강화로 효율적 시정 지원체계 구축

① 시정 주요현안의 조정 및 협업을 통한 성과 극대화

② 시정 주요분야 컨설팅 추진

③ 현안사업의 안정적 추진을 위한 법률지원체계 강화

1 시정 주요현안의 조정 및 협업을 통한 성과 극대화

시정 주요 현안에 대한 사전적 정책 조정으로 예방행정을 실현하고, 함께 해결방안을 도출하는 협업시스템 정착으로 칸막이 없는 행정 구현

□ 추진방향

- 현안에 대한 사전적 문제발생요인 제거 및 대안도출로 사업추진 지원
- 시민의견·정책체감도 반영을 위한 현장행정 및 시정협력 정책네트워크 강화

□ 추진내용

- 정책조정기능 활성화로 행정칸막이를 제거하고 융합 행정 구현

시장주재 정책회의	▶ 현안회의(분야별 점검회의, 숙의 등), 정례회의(실국장간담회, 정례간부회의 등)를 통해 현안 공유하여 문제 해결책 도출
부시장단 연석회의	▶ 핵심이슈, 참여한 이해대립, 실·본부·국간 협조가 필요한 사업 등에 대해 실질적·구체적 사전 조정(매월 2회)
기 획 조정회의	▶ 적극적 안건 발굴을 통해 정례화(주1회, 기초실장 주재) ▶ 실·본부·국 산발적 추진업무 종합조정을 통한 체계적 추진

- 현장중심의 행정으로 시민의 정책체감도 제고하고 시정참여 활성화
 - 시 역량집중을 통한 해결방안 도출이 필요한 사업을 대상으로 현장시장실 운영
 - 정책 현장 미스터리샐러를 통해 시민입장에서 정책을 평가하고 개선
- 현안의 성공적인 해결을 위한 네트워크 구축 및 생산적 협력관계 강화
 - 국회·정당 : 서울지역 국회의원 대상 설명회 개최 정례화(분기별 1회 이상)
 - 시 의 회 : 적극적인 소통전략 추진으로 생산적·효율적 협력관계 강화
 - ▶ 市 주요 정책, 조례 제·개정 추진시 의원 간담회 등을 개최하여 공감대 형성
 - ▶ 시정질문 및 간담회시 의원 지적·건의사항 등에 대한 단계별 피드백 강화
 - ▶ 민생현장 방문 및 청책워크숍 등에 시의원 참여 활성화로 시정협력제고
 - 시정자문단, 국제경제자문단 등 시정참여그룹과 가치공유로 정책품격 제고

2 시정 주요분야 컨설팅 추진

시 및 산하기관에 대한 전문 컨설팅을 통해 변화하는 행정 패러다임에 맞는 혁신방안을 도출하여 업무수행체계 개선과 재무구조 건전화 도모

□ 추진방향

- 전문 업체에 컨설팅 전반의 컨트롤타워 기능 부여하여 체계적 혁신 추진
- 시 지원체계 구축을 통한 컨설팅의 효율성 제고 및 자체 전문평가 역량배양

□ 추진내용

- 대상기관 : 시 본청 및 산하기관(SH공사, 지하철 양 공사, 서울연구원 등)
 - 명확한 현안과제가 있는 산하기관을 필수로 포함하여 순차 시행('13.3월 이후)
- 추진방법 : 민간 전문 컨설팅 업체를 공모하여 1년 단위 기간제 계약
 - 컨설팅 업체의 분야별 전문 인력이 가급적 교체 없이 대상기관에 상주

〈 시정 주요분야 컨설팅 응역 〉

- ▶ 사업기간 : 계약일부터 '13.12.31까지
- ▶ 사업비 : 3,000백만원(부가세 포함)
- ▶ 공고기간 : '13. 2. 5 ~ 2. 25
- ▶ 입찰자격 : 최근 5년 이내 국내외 정부, 민간기관에 대한 건당 10억원(부가세 포함)의 컨설팅 실적 있는 업체
- ※ 제안요청 설명회 개최('13. 2.13)시 12개 업체 참가

※ 본격적인 컨설팅 시행전 대상기관별 자체 혁신방안 도출토록 하여 컨설팅 결과의 수용성 및 효과성 제고

○ 주요 컨설팅 내용

- 수입 및 지출구조 개선, 재무 건전화 등 경영혁신전략 및 재무구조 개선
- 조직·인력·구조와 운영 효율화 및 업무프로세스 개선방안(BPR)
- 조직환경 변화 등 미래수요를 반영한 기관별 비전 및 역할 재정립

3 **현안사업의 안정적 추진을 위한 법률지원체계 강화**

주요 시책사업 등 시정 전반에 관한 전문적이고 체계적인 법률지원체계 강화를 통해 사업추진과정의 분쟁을 사전에 예방하고 시정의 신뢰성 확보

추진방향

- 법률전문가로 구성된 「법률지원단」 을 운영하여 업무 전문성 제고
- 문제발생 가능성이 높은 시정 주요사업에 대한 체계적·지속적 법률지원
- 실무부서와의 주요소송 공동수행 및 지원으로 소송 승소율 향상

추진내용

- 기획조정실(법무담당관)내 ‘법률지원단’ 신설(’13. 3월)
 - 법률지원단장 : 법무담당관 겸직
 - 인력구성 : 행정인력 5명, 변호사 3명으로 구성 예정
 - ※ 법률전문가(변호사) 채용완료 : 전임계약 가급 3명(’13.1.2)
 - 실·본부·국별 법률전문가 전담제 운영으로 지속적인 법적 전문성 강화
 - 지원단 운영규정 제정으로 법률지원체계 정착을 위한 제도적 근거마련(’13.3월)
- 주요사업에 대한 법률지원 강화로 법적 안정성에 기반한 시정운영
 - 이해관계가 복잡하고 첨예하여 지속적 대응이 필요한 사안 집중지원
 - 주요사업 분쟁발생시 쟁점사항 신속대응으로 법률적 우위성 확보
 - 중앙부처와의 협상필요시 법률전문가 직접 참여하여 원활한 협의를 지원
- 소송 공동수행 및 지원으로 소송 승소율 제고
 - 유사 소송사례 확인, 법리연구, 서면검토 등 소송전략 수립·추진
 - 서울시를 당사자로 하는 종결사건의 패소원인 분석을 통한 소송 승소율 향상
 - 소송 답변서, 준비서면 등 검토지원 및 실무부서와 소송 공동수행

2. 투명한 재원관리로 재정건전성 회복

① 2013년 주민참여예산제 운영

② 시민의 참여와 감시를 통한 예산성과금제 운영활성화

③ 건전재정 실현을 위한 채무관리 추진

④ 대규모 투자사업 심사강화로 효율적인 재정관리

1 2013년 주민참여예산제 운영

2012년 운영성과를 평가하여 미비점을 보완하고 장점을 확대 발전시키고, 참여예산사업에 대한 모니터링을 강화하여 참여예산제도의 실효성을 제고

□ 2012 운영평가

- 참여예산 한마당의 사업홍보를 지역별로 운영하여 과열경쟁 발생
- 참여예산의 지역별 편차 과다 - 최고 40억원(은평), 미반영(양천, 서초, 강남)
- 제안사업에 대한 사업타당성을 평가하는 구체적 심사기준 미비

□ 2013 주요 개선방안

- 최종 선정 주민참여예산의 지역별 형평성과 공정한 기회 보장
 - 분과위(8개) 구성시 각 자치구기반 위원을 최소 1인 이상 배정
 - 참여예산 한마당의 지역별 사업홍보 부스를 분과위별로 설치 운영
- 분과위원회의 심사 강화로 참여예산사업의 경쟁력 제고
 - 분과위에 권역별 심사소위를 설치, 본심사전 현장조사 등 1차 심사 실시
 - 총회 상정 사업 선정시 분과위별 사업 우선순위까지 정하여 제출
- 참여예산위원회 사업심사기준 마련 시행
 - 국비매칭 사업은 세출재원의 합리적 조정을 위해 원칙적으로 선정 배제
 - 사업규모 대비 과다편성 사업비 조정, 실효성 담보 곤란사업의 조정·탈락 등
- 참여예산사업 선정 외에 참여예산위원회의 기능 보완
 - 참여예산위원 등으로 모니터링단을 구성, 참여예산 집행 모니터링 실시
 - 市 사업부서 예산안 요구서 작성전에 '14 예산편성에 대한 의견 제시

□ 추진일정

- 참여예산위원 공모·공개 추첨 '13.3월
- 참여예산사업 신청·접수 '13.4~5월
- 참여예산위원회 사업심사 및 '14년 사업 선정 '13.6~7월

2 시민의 참여와 감시를 통한 예산성과금제 운영활성화

예산사업 정보를 체계적이고 알기 쉽도록 공개하여 시민의 참여 편의성을 제고하고, 시민의 예산낭비신고에 대한 신속한 피드백 및 보상금을 대폭 확대

□ 사업개요

- **근 거** : 지방재정법 제48조, 서울특별시 예산성과금 운영규칙
- **사 업 내 용** : 세출예산 절감 및 세입증대 사례에 대하여 창의성과 노력도 등을 종합적으로 심사하여 성과금 지급
- **'13년 예산** : 560백만원(시분청 500백만원, 상수도 60백만원)

□ 주요 추진계획

- **서울시 예산낭비신고센터 홈페이지**(www.yesan.seoul.go.kr) **개설**(’13.3~5월)
 - ’13년 市 예산사업 전체 공개, SNS에서도 쉽게 접속 가능하도록 설계
- **시민에 대한 예산성과금 확대 적용으로 시민 참여를 대폭 활성화**
 - 예산낭비 또는 예산절감 아이디어로 지출이 절약된 경우,
최대 건당 1억 3천만원, 개인당 26백만원 지급(수입증대시 최대 20백만원)
- **예산성과금 지급 주기 대폭 단축** : 연 1회 → 연 4회
 - 예산낭비 접수시 30일 이내에 채택 여부를 통보하여 신속하게 피드백
 - 연 4회 심사위원회의 심사를 실시, 예산성과금 지급(’13.4·7·10월, ’14.1월)
- **예산낭비신고의 기초자료로 활용토록 쏠 예산사업의 정보 공개**
 - 市행정포털 「서울위키」를 「예산낭비신고센터」 홈페이지와 연계하여 예산사업공개
 - 매년 발간중인 「예산개요」를 시민이 알기 쉽도록 제작하여 온라인 공개
- **성과금 지급 사례중 우수사례를 선정하여 ‘예산절감발표회’ 개최**(’13.6월)

3

건전재정 실현을 위한 채무관리 추진

창조적 혁신과 강도 높은 자구노력을 통해 시 및 투자기관의 채무를 효율적으로 관리함으로써 재정건전성을 강화하고 건전재정 실현

□ 채무관리 목표 : '14년까지 6조 9,448억원 감축

(단위 : 억원)

구 분	'11.10월(B)	'11.12월	2012	2013	2014(A)	비고(A-B)
계	199,873	186,662 △13,211	187,212 △12,661	186,157 △13,716	130,425 △69,448	△69,448
서울시	32,554	31,761	29,662	26,826	20,690	△11,864
투자기관	167,319	154,901	157,550	159,331	109,735	△57,584
SH공사	135,789	122,671	125,882	121,808	70,807	△64,982
지하철양공사	31,316	31,955	31,158	36,500	37,561	6,245
농수산식품공사	214	275	510	1,023	1,367	1,153

※ 2012년까지는 추진실적, 2013년 이후는 계획

□ 채무관리 방안

- 상시점검체제 운영으로 채무감축 추진의 실행력 및 실효성 확보
 - 채무감축 T/F(3부시장 연석회의) 운영으로 채무감축 장애요인 해소
 - 채무감축 실무T/F(경영기획관 주재)를 통한 채무감축추진 상시 실무점검
- 채무감축의 핵심인 SH공사의 택지 분양 활성화를 위한 맞춤형 마케팅 강화
- 市와 투자·출연기관의 경영혁신 전략과 채무구조 개선안에 대한 컨설팅 실시
- 채무감축과 병행하여 지방재정확충을 위한 제도개선 노력 지속 전개
 - 공공임대주택 국고보조금 지원, 지하철 무임수송 손실 지원 등을 위해 신정부 및 국회에 우리시 논리를 설득, 요구사항이 반영되도록 지속 노력
- 분기별 채무관리 방안 및 추진실적 보고회 개최(시 및 투자기관)

4

대규모 투자사업 심사강화로 효율적인 재정관리

민간투자사업의 타당성 분석 및 협약체결절차 검증으로 신뢰성을 제고하고, 투자사업의 타당성 심사를 강화하여 재정운용의 효율성 및 건전성 극대화

□ 민간투자사업 종합관리 및 심사 강화

- 전문기관에 의한 타당성 분석 내실화 및 市 재정계획심의 강화
 - 서울공공투자관리센터(S-PIMs)를 통해 민간제안서 사전검토 및 타당성 분석
 - 市 재정계획심의시 예산담당관, 기술심사담당관, S-PIMs의 사전타당성 검토
- 실시협약 체결전 전문가를 통한 검증절차 강화로 신중한 사업추진 기반마련
 - 민간사업 수익률, 市 재정영향 등에 대한 검증 수행 : S-PIMs
 - 법적, 회계적 문제 가능성 사전 심사 : 市 계약심사단
 - S-PIMs와 공동으로 민자사업 추진현황 실태분석 및 예상쟁점 선제적 대응
- 민간투자사업 가이드라인 발간 및 교육시행으로 업무담당 전문성 제고

□ 투자심사 내실화로 재정관리 효율성 제고

- 투자심사 효율성을 위한 투자심사위원회-공공투자관리센터간 연계강화
 - 경제적 타당성 부족 사업(B/C 1미만)에 대한 ‘집중심사’ 추진
 - 투자심사위원회와 센터 자문회의의 인력풀(pool) 공유
- 「재무성·경제성 분석 가이드라인」 마련으로 타당성 분석 정교화
- 투자심사 의뢰시기 조정(기본설계전 ⇒ 기본설계전 및 실시설계전 2단계)

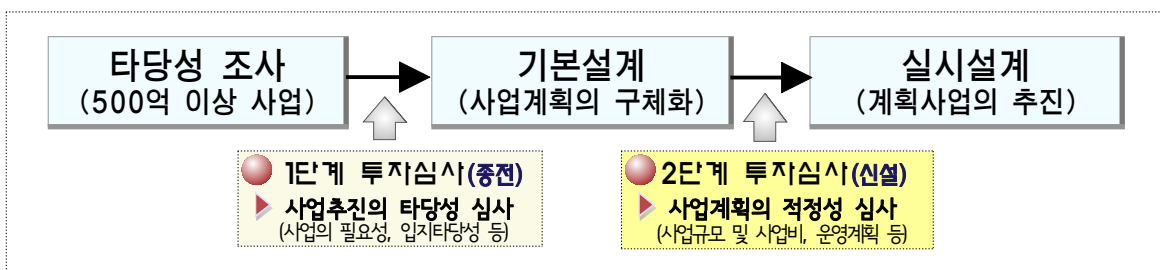

3. 효율성에 기반한 생산적 조직관리

① 효율적 조직운영을 위한 소속기관 조직진단 추진

② 민간위탁 관리제도의 종합적 개선 추진

③ 참여와 소통의 시정거버넌스 확립을 위한 위원회 운영개선

1 효율적 조직운동을 위한 소속기관 조직진단 추진

본청 중심의 조직개편에서 벗어나 소속기관 조직전반을 재정비하여 행정환경 변화에 대한 대응력을 강화하고, 시 조직 전체 생산성 제고

□ 소속기관 현황

- 기관수 : 3사업본부, 30직속기관(소방 26 포함), 43사업소
- 정 원 : 총 12,544명(직속기관 7,232명, 사업소 5,312명)

□ 추진방향

- '본청', '소속기관'의 기능과 역할을 명확히 정립하여 조직운영의 원칙 확립
 - 본청은 정책기능 중심으로, 소속기관은 집행·관리기능 중심으로 재편
- 직속기관 및 사업소를 원점(Zero-Base)에서 진단하여 효율적 운영방안 마련
 - 중장기적 비전, 단기적 운영전략 등을 고려한 기관별 조직운영방향 구체적 제시
- 소속기관의 기능과 역할에 맞는 조직 재설계 및 인력운영개선 추진
 - 행정수요 감소분야는 기능변화에 맞게 축소하고, 수요확대 분야로 재배치

□ 추진내용

- 대상기관 : 4개 직속기관(소방제외), 46개 사업소(3사업본부 포함)
- 추진방법 : 「자체 조직진단」과 「전문기관 연구용역」 병행
 - 현장실사, 관계자 의견수렴, 직무분석 등을 통해 문제점 및 개선안 도출
 - 기관별 자체 조직진단과 연구용역 내용을 교차 검증하여 실행안 마련
- 분야별 전문가의 의견수렴을 위한 「조직진단 자문단」 구성·운영

□ 향후계획

- 조직진단 용역 및 자체진단 실시 : '13. 3 ~ 8월
- 소속기관 조직정비 계획안 마련 : '13. 9월

2 민간위탁 관리 제도의 종합적 개선 추진

민간위탁 대상사무 정비, 평가·환류체계 구축 및 수탁기관 종사자의 고용안정화 유도 등 종합적 제도개선으로 공공성과 책임성 강화

□ 현 황

- 민간위탁사무 : 총 344건

(단위 : 건, '13. 2. 1 현재)

합 계	예산지원형			수익창출형
	소 계	시 설	사 무	
344	309	198	111	35

- 민간위탁운영평가위원회 운영 현황('12년~현재) : 총 7회 개최
 - 총 87건(신규 33, 재계약 54) 심의 : 적정 74, 조건부적정 7, 부적정 3, 보류 3

□ 추진내용

- 합리적이고 객관적인 민간위탁 대상사무 선정 및 정비 추진
 - 민간위탁 적정성 분석을 위한 판단지표 마련 및 기존사무 타당성 재검토
- 수탁기관 종사자의 고용안정 및 처우개선 등 종합대책 수립
 - 수탁기관 종사자의 고용형태, 근로조건 등에 대한 실태조사 실시
 - 수탁기관 종사자 인건비 편성기준 및 고용 개선을 위한 종합대책 마련
- 위탁사무에 대한 평가 및 지도감독 강화로 투명성 제고
 - 민간위탁 객관적 평가지표 작성 및 평가결과 환류시스템 마련
 - 민간위탁 사무의 체계적 지도·감독을 통한 수탁기관의 책임성 강화

※ 민간위탁 수탁기관 회계담당자 회계·청렴 교육 실시 : '13.3

▶ 교육총괄(기획조정실), 회계지침(재무국), 청렴자료(감사관), 교육실시(인재개발원)

□ 향후계획

- 민간위탁 제도 및 고용조건 개선을 위한 연구용역 : '13.3 ~ 8월
- 민간위탁 종합적 제도개선 대책 수립 시행 : '13.9월

3 참여와 소통의 시정거버넌스 확립을 위한 위원회 운영개선

신설요건·사전협의 절차 강화 등 실효성 있는 관리체계를 구축하고, 시민접근성과 개방성·투명성을 제고하여 참여와 소통의 시정거버넌스 확립

위원회 현황

(단위 : 개, '13. 1. 1현재)

합 계	설 치 근 거 별		기 능 별		
	법 령	조 례	의 결	심 의	자 문
127	64	63	37	73	17

운영실태

- 행정여건 변화로 필요성이 감소된 위원회의 통·폐합 등 지속적인 정비를 실시하고 있으나, 시정에 대한 시민참여 확대추세로 신설 위원회수는 증가
- 위원회 운영관련 시민개방성을 확대한 정보소통광장 회의록 공개('12.5월) 등 획기적인 노력이 있었으나, 그 외 다양한 시민접근성·투명성 제고필요

추진방향

- 위원회 남설방지를 위한 신설요건 강화 및 기존 위원회 전면적 정비 추진
 - 신설 위원회는 일몰제 적용 의무화 및 신설시 사전 협의절차 강화
 - 기존 위원회는 Zero-Base에서 전면 재검토하여 통·폐합 등 정비 추진
- 참여와 소통의 시정거버넌스 확립을 위한 시민접근성·개방성 제고
 - 위원과의 사전·사후 신속한 피드백, 정책 현안 공유 등 환류체계 강화
 - 시민대표, 여성, 장애인 등 다양한 계층의 참여로 대표성과 균형성 향상

추진일정

- 서울시 위원회 운영개선 계획 시달 : '13. 3월
- 서울시 위원회 운영평가·정비계획 수립 및 시의회 보고 : '13. 6월

4. 전략적 대인협력을 통한 서울의 위상제고

① 지방분권 확대를 위한 국회 등 협력 추진

② 서울-지역상생공동체 만들기 종합계획 수립·추진

③ 서울형 우수정책 발굴 및 국제교류 활성화

④ 국제도시로서의 서울 위상 제고

1 지방분권 확대를 위한 국회 등 협력 추진

국회 등 다양한 채널로 제도개선 과제의 입법화를 통해 중앙정부로의 과도한 권한·재원 집중과 불합리한 규제를 개선하여 지방분권 심화·발전 추진

□ 추진방향

- 실질적 지방자치 강화와 재정분권 구현을 위한 전방위적 국회협력 추진
- 지방자치단체간 협력 및 공동대응으로 지방분권 과제의 국정기조 반영 추진

□ 추진내용

- 대국회 및 정당과의 협력을 통한 제도개선 관련 법안 발의 추진

- 법령·제도 개선과제 37건 발굴하여 11개 과제 16개 법안이 국회 입법화 진행중

- 본회의 상정(1건) : 도시개발법
- 법사위계류(1건) : 영유아보육법
- 상임위 법안소위 계류(11건) : 도시 및 주거환경정비법, 도시철도법 등
- 상임위 회부 및 계류(3건) : 장애인복지법, 산업입지 및 개발에 관한 법률 등
- ※ 대형마트 위반시 제재수단 강화를 위한 「유통산업발전법」은 개정 완료

- 신정부 출범과 연계하여 지방분권과제의 국정과제 반영 추진

- 서민주거 안정을 위한 임대주택 공급 확대, 뉴타운 매몰비용 국비 지원, 지자체 기구·정원 자율성 강화, 지하철 무임승차 및 노후시설 개선 국비지원 등 건의

□ 향후계획

- 각 과제별 추진전략 마련 및 상임위 진행단계별 관련 실·본부·국 책임대응
- 전국시도지사협의회 등 지자체간 협의체를 통해 타 지자체와의 공동대응 추진하여 지방분권 과제의 대정부 건의 및 실행력 제고

2 서울-지역상생공동체 만들기 종합계획 수립·추진

타 지방자치단체와 교류협력 사업에 대한 마스터플랜을 수립·실행하여 대표 지방자치단체로서 서울시 위상을 강화하고 지자체 상호간 상생발전 도모

□ 추진방향

- 서울의 수요와 지방의 자원을 상호 활용할 수 있는 호혜적 협력관계 구축
- 시민들이 직접 참여·체감할 수 있는 시민체감형 교류협력사업 지속 확대
- 교류협력사업의 지속가능성 제고를 위한 상생발전에 대한 공감대 형성

□ 주요내용 : 4개 분야 22개 사업('13. 3월 종합계획 발표)

- 시민에게 저렴하고 안전한 먹을거리 제공 및 지역경제 활성화(7개 사업)
 - 농수특산물 직거래장터 지속 확대('13년 154개소→'15년 176개소)
 - 친환경농산물 광역단위 조달체계 구축('13년 850개교→'15년 1,100개교) 등
- 서울과 지역을 연계한 관광·교육·문화교류사업 확대(8개 사업)
 - 지역 대표 관광지(축제) 할인지원('13년 10개 자치단체→'15년 100개 자치단체)
 - 청소년 역사문화체험 활성화('13년 870명→'15년 1,050명) 등
- 도·농간 일자리 기반 마련을 위한 서울과 지역의 인적교류 활성화(4개 사업)
 - 어르신 일자리 교류사업 지원('13년 500명→'15년 1,500명)
 - 귀농·귀촌가족 영농교육 확대('13년 540명→'15년 820명) 등
- 교류협력사업의 지속가능성 제고를 위한 상시협력 채널 구축(3개 사업)
 - 상생공동체 포럼 개최, 교류협력 홍보사이트 개설 등

3 서울형 우수정책 발굴 및 국제교류 활성화

우수정책 수출을 활성화하기 위하여 서울형 우수정책 모델을 지속적으로 발굴하고 DB화하여 '서울국제사업단' 중심의 교류 추진체계를 구축

□ 해외수출 활성화를 위한 서울형 우수정책의 체계적 발굴·관리

- 원전하나줄이기, 교통카드 등 우수정책 지속적 발굴·숙성 및 DB화
- 공신력 있는 국제평가 참가를 통해 우수정책의 국제적 공인 및 홍보
 - UN공공행정상('13년), 리관유 세계도시상('14년), 광저우 국제도시창신상('14년) 등

□ 체계적인 우수정책 수출 추진기반 조성을 통한 정책교류 확대

- 시 도시외교 방향 및 우수정책 수출전략 수립 : '13. 3월
- '서울국제사업단(가칭)' 중심의 교류 추진체계 구축 : '13년 상반기



○ 시 차원의 전략적인 우수정책 수출 추진

대상사업 발굴·홍보	· 우수정책 지속발굴 및 매뉴얼(영문 등) 작성 : '13년 상반기 · 국제기구·유관기관 등을 통한 해외홍보 확대 : '13년 하반기
타깃도시 연구	· 교류도시 및 진출방안 지속 연구·지원(서울연구원) : '13.3월~ - 타깃도시 연구, 맞춤형패키지 개발, 리스크 대응방안 마련 등
협의체 구성·운영	· 유관기관·단체·학계·기업 등 전문가로 구성 : '13년 상반기 - 교류타당성 검토, 진출방안 컨설팅, 리스크 관리 자문 등
네트워크 구축	· 외통부, KOICA, KOTRA, KF 등과 교류협력 MOU 체결 · Citynet, ICLEI, WeGo, Metropolis 등 국제기구 협력
수출·확산	· KOICA, KOTRA 등 유관기관 협업 시범사업 추진 · 민간기업과의 협력 동반진출 추진을 통한 경제외교 구현

4 국제도시로서의 서울 위상 제고

체계적인 국제기구 유치 활동을 강화하고 적극적인 국제평가 대응을 통해 도시간 우수 정책교류 강화·확대 및 국제도시로서의 서울 위상 제고

□ 국제기구 유치 및 공신력 있는 국제평가 참가로 글로벌 위상 제고

○ 효율적인 국제기구 유치를 위한 유기적·체계적 유치활동 추진

- 세계은행 한국사무소, 평화대학 아태센터 등 6개 국제기구 신규유치 추진

- ▶ 유치 및 행·재정지원 근거 마련, 유치전략 수립, 유치자문단 구성
- ▶ 유치 선행사례 연구, 경제 효과 분석 등을 통해 유치 업무의 효율성 극대화

○ UN 공공행정상 등 공신력 있는 국제평가·시상 적극 발굴

- 국제평가 실태 및 현황, 심사기준, 수상사례 등에 대한 전수조사 및 분석
- 종합평가부터 실·본부·국별 사업단위 평가까지 다방면으로 발굴

○ 기획조정실을 중심으로 관련 부서와 종합적·유기적 협력체계 구축

- 심사기준 분석, 신청방법 안내, 평가기관 대응 등 체계적 지원

□ 글로벌 도시경쟁력 평가에 적극 대응하고 시정발전 지표로 활용

○ 경제분야 ‘경쟁력’ 평가지수는 세계 10위권 내·외로 지속적 상승세이나, 머서, EIU 등에서 평가하는 ‘삶의 질’ 지수는 중위권

- ▶ 도시경쟁력분야 : 글로벌 파워도시지수('12년 6위, 모리기념재단)
글로벌 도시지수('12년 8위, AT커니)
경제사회 중심도시지수('12년 14위, PwC&뉴욕시파트너십)
- ▶ 삶의 질 분야 : 삶의 질 지수('12년 75위, 머서)
세계에서 가장 살기 좋은 도시 순위('11년 58위, EIU)

○ 서울연구원과 연계하여 평가지표 철저 분석 및 약점분야 집중 보완

단편적, 사후적, 수동적 지표 관리



종합적, 사전적, 능동적 지표 관리

- 전문인력 활용, 세부 항목별 현황 분석, 평가지수 공통의 전략지표 추출
- 평가관련 주요내용은 실·본부·국의 시책화를 통해 대시민 서비스 향상

2012 행정사무감사 처리결과보고서

2012 행정사무감사 처리결과 보고서

(재정경제위원회)

기획조정실

□ 총괄

- 수감결과 처리요구사항 등 ----- 총 57 건
- 조치내역

구	분	계	완 료	추진중	검토중	미반영
계	계	57	37	20	-	-
	시정·처리요구사항	14	4	10	-	-
	건의사항	15	5	10	-	-
	기타(자료제출 등)	28	28	-	-	-

시정 · 처리 요구사항

시정 및 처리 요구사항	조치결과 및 향후추진계획
<p>○ 전임시장 역점사업의 추진 내용이 관리되고 있지 않는데 시정이 필요하고 시정핵심사업과 중기지방 재정계획이 전임시장의 공약 사업만을 반영하지 않도록 주의바람 (기획담당관, 예산담당관)</p>	<p><input type="checkbox"/> 추진상황 : 추진중</p> <p><input type="checkbox"/> 추진내용</p> <ul style="list-style-type: none"> ○ 시장 공약사항 뿐만아니라 시정의 주요사업은 모두 시정운영계획에 반영하여 관리중이며, 매년 정책수요와 환경변화를 반영하여 시정운영계획을 보완 <ul style="list-style-type: none"> ※ 15대 중점과제, 285개 세부사업 ○ 중기지방재정계획 수립시 재정을 계획성 있게 운영하기 위해 전임·후임 시장 구분없이 필요한 모든 사업 반영 <ul style="list-style-type: none"> ※ 지방재정법 제33조 <p><input type="checkbox"/> 추진계획</p> <ul style="list-style-type: none"> ○ 2013년 시정운영계획 보완 수립(예정) <ul style="list-style-type: none"> - 수립방향 : 기존 계획 틀을 유지하되 새정부 출범 등 환경변화를 반영, 시정 주요사항이 반영된 현실성 있는 계획이 되도록 수립 - 보완내용 : 신규 발굴 주요사업 반영, 여건변화에 맞게 내용·시기 조정, '12년 성과 및 예산 등 반영 ○ 중기지방재정계획(2013~2018)수립시 반영('13.11월) <ul style="list-style-type: none"> - 수립방향 : 중장기 시정발전을 위하여 행정환경 변화, 분야별 세출추이를 고려하고 투자효과가 극대화 되도록 전략적·효율적 자원배분 추진 - 보완내용 : 전임·후임 시장 구분없이 필요한 모든 사업이 중기재정계획에 충실히 반영될 수 있도록 하여 중기재정계획의 실효성 제고

시정 및 처리 요구사항	조치결과 및 향후추진계획
<p>○ 용역을 할때 같은 주제로 용역 또 하게 되거나, 민간이 했던 용역이나 시에서 했던 용역을 또 요구하는 등 같은 내용에 대해 정치적 입장에 따라 중복적으로 학술용역이 이루어지는 경우가 있으므로 심의에서 검증을 철저히 하기바람 (조직담당관)</p>	<p><input type="checkbox"/> 추진상황 : 추진중</p> <p><input type="checkbox"/> 추진내용</p> <ul style="list-style-type: none"> ○ 학술용역 연구과제 선정 시 중복여부 검증 실시 <ul style="list-style-type: none"> - 1차적으로 실·본부·국 자체 심사시 확인·점검 - 2차적으로 학술용역심의회 심사시 사전 검토 및 심의 <p><input type="checkbox"/> 향후계획</p> <ul style="list-style-type: none"> ○ 수시(분기별) 및 정기(매년 9월) 학술용역심의회 심의강화 <ul style="list-style-type: none"> - 유사 또는 중복용역에 대한 사전 검증 강화 및 예방 ○ 학술용역 결과물 공개 확대 및 정보 공유 활성화로 유사·중복용역 사전 예방 <ul style="list-style-type: none"> - 서울정보소통광장내 학술용역 공개사이트 구축 운영('13.10월)
<p>○ 특정변호사에게 사건이 편중되어 수입되지 않도록 하기바람 (법무담당관)</p>	<p><input type="checkbox"/> 추진상황 : 추진중</p> <p><input type="checkbox"/> 추진내용</p> <ul style="list-style-type: none"> ○ 우리시 법률고문의 사건위임 기준은, 특정 법률고문에 편중되게 사건을 배분하지 않고 유사소송 수입실적 등을 고려하여 적절히 사건을 안배하면서도, 효율적인 소송수행을 위해 법률고문의 전문성, 경력 등을 고려한다는 것임 ○ 소송비용의 절감을 위해 동일한 종류의 사건인 철거예정 시민아파트 명도 소송과 변호사 대리가 강제되는 당사자 소송은 해당 분야 전문변호사와 별도 협약을 체결하여 소송을 위임함 <p><input type="checkbox"/> 향후계획</p> <ul style="list-style-type: none"> ○ 법률고문에게 소송사건을 위임함에 있어 효율적인 소송수행을 위해 법률고문의 전문성 및 유사소송 경험 등을 종합적으로 고려하면서도, ○ 법률고문 간 소송건수의 적절한 안배를 위해 노력하겠음

시정 및 처리 요구사항	조치결과 및 향후추진계획
<p>○ 예산 편성시 지방세 수입 규모, 경제성장률을 엄밀하게 추계하여 예산편성과 집행간 불일치를 최소화 해주기 바람 (예산담당관)</p>	<p><input type="checkbox"/> 추진상황 : 추진중</p> <p><input type="checkbox"/> 추진내용</p> <p>○ 세입추계 기준</p> <ul style="list-style-type: none"> - 세목의 특성 등을 감안해서 세목별로 구분하여 추계하고 있으며, 최근 5년간 징수실적 추이, 세율 및 과표 변동, 경제성장률, 임금 인상률, 부동산 경기 및 공시가격 변동과 정부의 세제정책 변경 등 다양한 변수를 기초로 하여 추계 - 소득·소비와 관련된 세목이 주를 이루는 국세와 달리 시세는 거래와 보유에 관련된 세목이 주를 이루고 있어 경제성장률과는 상관관계가 매우 낮음 - '13년 시세 추계시 종업원분 지방소득세만 취업자수 및 임금상승과 밀접하게 연관된 세목의 특성을 고려하여 예상경제성장률을 3.0% 적용하여 추계 <p>○ 세입추계 정확성 제고 노력</p> <ul style="list-style-type: none"> - 시정개발연구원 “부동산 경기변동의 서울시 세수 영향도 분석” 연구용역결과 예산 편성시 반영('04년) - 행정안전부 주관으로 한국조세연구원 참여하에 '06년 7월 개발완료한 지방세 세수추계모델 예산 편성시 반영('07년) - 행정안전부에서 우리시 세수추계를 모델로 전국 표준지방세 시스템에 세수추계 프로그램을 개발, 타 시·도에서 활용('09년) <p><input type="checkbox"/> 추진계획</p> <ul style="list-style-type: none"> ○ 자체적으로 여러 가지 추계모델을 개발하고 세목별로 세수에 영향을 주는 각종 변수들을 추가하는 등 정확하고 과학적인 세입 추계를 위한 노력을 지속적으로 추진 ○ 지방자치단체가 출자하여 설립한 『한국지방세연구원』에 “지방세 세목별 세수추계 모델 개발에 관한 연구” 과제를 제출, 향후 결과에 따라 지방세 세수추계의 새로운 모델 구축

시정 및 처리 요구사항	조치결과 및 향후추진계획
<p>○ 중기지방재정계획을 이번 회기에 시의회에 보고해 주기 바람. 시의회 기본 조례에 명시된 대로 사전 보고를 반드시 해주기 바람 (예산담당관)</p>	<p><input type="checkbox"/> 추진상황 : 완료</p> <p><input type="checkbox"/> 추진내용</p> <ul style="list-style-type: none"> ○ 제242회 정례회 예결위에 부시장 보고 완료('12.12.4) ○ 제242회 제5차 본회의에 기초실장 보고 완료('12.12.11) <p><input type="checkbox"/> 추진계획</p> <ul style="list-style-type: none"> ○ '13년도부터는 “차년도 예산(안)”, “중기지방재정계획(안)” 시의회 제출 후, 시장이 본회의 시정연설에서 예산안과 함께 중기지방재정계획(안)을 보고할 계획임
<p>○ 기금관리 개선안을 마련하여 일부 기금중 불용액이 발생, 집행률이 저조한 문제를 해결하기 바람 (예산담당관)</p>	<p><input type="checkbox"/> 추진상황 : 추진중</p> <p><input type="checkbox"/> 추진내용</p> <ul style="list-style-type: none"> ○ 기금 종합평가계획('12.8.30) 수립 <ul style="list-style-type: none"> - 일몰제 존치여부 검토, 기금별 불용액 발생 및 집행실적 분석을 통한 기금의 전전운용방안 강구 ○ 기금평가에 따른 기금정비 추진('12.9.13) <ul style="list-style-type: none"> - 기존 기금사업에 대하여 추진 여부 원점에서 검토 ○ 집행실적 부진사업 축소·폐지를 통한 '13년도 기금운용계획 수립 <ul style="list-style-type: none"> ※ 축소 : 건물에너지효율화 용자(기후변화, 225→200억) 전세보증금순환기금운용(사회·주거지원, 200억→100억) 세대통합복지건강마을 공동체사업(사회복지·노인, 14→6억) 등 ※ 폐지 : 도시가스사업용지지원(기후변화), 자조금고운영지원(사회·지활) 등 <p><input type="checkbox"/> 추진계획</p> <ul style="list-style-type: none"> ○ '13년도 회계연도 중 기금별 집행실적 부진사업 조사 및 집행률 저조 사업에 대하여 '14년 기금운용계획에 축소 반영
<p>○ 예산절감성과금 및 주민참여예산제에 시민참여도 및 실적이 부족함. 이는 홍보가 부족하여 참여도가 저조한 것으로 보이므로 시정바람 (예산담당관)</p>	<p><input type="checkbox"/> 추진상황 : 추진중</p> <p><input type="checkbox"/> 추진내용</p> <ul style="list-style-type: none"> ○ 예산낭비신고 활성화를 위한 예산 추가확보('12. 12월) <ul style="list-style-type: none"> - 2012년 330백만원 → 2013년 560백만원(증 230백만원) <p><input type="checkbox"/> 추진계획</p> <ul style="list-style-type: none"> ○ 시민참여 확대를 통한 「2013 예산성과금 활성화 계획」('13. 3월중)을 수립 추진할 계획임

시정 및 처리 요구사항	조치결과 및 향후추진계획						
<p>○ 시의 사전투융자심의를 엄밀히 진행해 지하철 9호선, 외국인학교 등의 사례와 같은 문제가 재발되지 않도록 해주기 바람 (재정담당관)</p>	<p><input type="checkbox"/> 추진상황 : 추진중</p> <p><input type="checkbox"/> 추진내용</p> <ul style="list-style-type: none"> ○ 서울공공투자관리센터와 연계를 통해 투·융자심사 강화 <ul style="list-style-type: none"> - 투자심사 전 센터의 재무적·경제적 타당성 분석 시행 - 서울공공투자관리센터의 '심화설명' 도입 통해 투자심사 위원회 논의 전문화 ○ 민간투자사업 실시협약 체결 전 전문가를 통한 검증 강화 <ul style="list-style-type: none"> - 센터를 통한 사업수익률, 市 재정영향 등에 대한 검증 - 계약심사단을 통한 법적·체제적 문제 가능성 심사 <p><input type="checkbox"/> 향후계획</p> <ul style="list-style-type: none"> ○ 「2013년도 지방재정 투·융자사업 심사지침」 개정('13.4월) 통해 투자심사위원회 절차 조정 ○ 민간투자사업 실시협약 체결 시 센터 - 계약심사단을 통한 전문검토 실시 						
<p>○ 채무감축단이 운영되고 있지만 조직신설을 넘어서 우발채무 최소화를 위해 노력바람 아울러 SH공사가 발행한 공사채의 만기도래에 대비해 주기 바람 (재정담당관)</p>	<p><input type="checkbox"/> 추진상황 : 완료</p> <p><input type="checkbox"/> 추진내용</p> <ul style="list-style-type: none"> ○ 총당(우발)부채 현황(서울시 재정진단 연구용역, 고려대 산학협력단, '12.10.16) <ul style="list-style-type: none"> - 서울시 : 1조 5,626억원(지하철9호선 민자사업 MRG 등) - SH공사 : 7,208억원(은평뉴타운 민간사업자 지급보증 등) ○ SH공사 만기도래 공사채 현황 (단위 : 억원) <table border="1" data-bbox="619 1568 1433 1697"> <thead> <tr> <th>구분</th> <th>2013년</th> <th>2014년</th> </tr> </thead> <tbody> <tr> <td>금액</td> <td>5,740</td> <td>40,110</td> </tr> </tbody> </table> <ul style="list-style-type: none"> ○ 채무감축 추진과 병행하여 잠재부채 관련 사업에 대한 관리와 운영에 철저를 기하여 잠재부채가 재정부담으로 전환되는 것을 최소화하는 등 건전재정 운용에 최선을 다하겠음 ○ 채무관리계획에 따라 SH공사의 차질없는 공사채 상환을 위한 투자비 회수 등 재원 확보 추진 	구분	2013년	2014년	금액	5,740	40,110
구분	2013년	2014년					
금액	5,740	40,110					

시정 및 처리 요구사항	조치결과 및 향후추진계획
<p>○ 공공투자관리센터 결과를 존중하여 수익성과 경제성 등에 대해 객관적인 판단을 하기 바람 (재정담당관)</p>	<p><input type="checkbox"/> 추진상황 : 추진중</p> <p><input type="checkbox"/> 추진내용</p> <ul style="list-style-type: none"> ○ 서울공공투자관리센터 분석결과와 투자심사 간 연계 강화 <ul style="list-style-type: none"> - 위원회에서 B/C(1 사업 등에 대한 공공투자관리센터의 ‘심화설명’ 도입 - 센터 경제성 분석결과가 투자심사위원회에 중점 토의될 수 있도록 투자심사위원 서울공공투자관리센터 자문회의 참여 <p><input type="checkbox"/> 향후계획</p> <ul style="list-style-type: none"> ○ 투자심사위원회에서 서울공공투자관리센터의 경제성 분석결과 설명 절차 신설(’13.3월) ○ 투자심사위원과 서울공공투자관리센터 자문위원간 인력풀 공유
<p>○ 입법예고중인 ‘자치구의 재원조정에 관한 조례’의 개정은 예산심의 이전에 추진했어야 함에도 현회기에 제출한 것은 시장제출안을 시의회에 강제하는 측면이 있음 (예산담당관)</p>	<p><input type="checkbox"/> 추진상황 : 완료</p> <p><input type="checkbox"/> 추진내용</p> <ul style="list-style-type: none"> ○ 정부는 자치구간 조정 재원을 당초 시세 중 취득세에서 보통세로 변경하는 것을 골자로 하는 지방자치법 시행령 개정사항(’13.1.1시행)을 통보(’12.12월중)해움에 따라 ○ 조례로 위임된 교부율 등을 개정하기 위해 시정개발연구원과 조정교부금 제도개선 학술연구용역 계약을 체결(’12.3.22) 하고 <ul style="list-style-type: none"> - 자치구 의견수렴, 시·구 재정TF회의, 행자위·재경위 TF간담회, 공청회, 입법예고를 거쳐 조례 개정(안)을 마련, 시의회에 제출(’12.10.23)하게 된 것임 ○ 따라서, 자치구간 조정 재원을 시세 중 보통세의 20%로 하는 것을 골자로 하는 조례개정안에 맞추어 소요예산을 반영, 정례회에 새해예산안을 제출함으로써 부득이 동회기에 같이 제출하게 된 것임
<p>○ 버스회사 지원금과 관련하여 분식회계처럼 운영되고 있는데, ’13년 예산에는 반영되어 있나? 이에 대한 현황과 대책 (도시교통본부)</p>	<p><input type="checkbox"/> 추진상황 : 추진중</p> <p><input type="checkbox"/> 추진내용</p> <ul style="list-style-type: none"> ○ 그간 우리시 재정여건으로 인하여 당해연도 적자분이 예산에 모두 반영되지 못하고 이월된 부분이 있으나, ’13년에는 이러한 상황이 발생하지 않도록 예상 적자분을 전액 본예산에 반영 하였음 ○ ’13년으로 이월예정인 그간 누적적자액(2,831억원)은 추경에 반영하여 3개년간 분할 상환하도록 하겠음

시정 및 처리 요구사항	조치결과 및 향후추진계획
<p>○ 도시철도기본계획 타당성 용역은 2013수정안 대비 하는 것이지만 이미 타당성 있어 진행하는 사업인데 다시 재검토시키는 것으로 이는 시민과의 신뢰 훼손 하는 것임. 동 용역이 내년 1월에 종료되면 내년 예산에 반영할 수가 없으며, 좋은 일자리 연구방안 마찬가지로 내년 예산에 반영해서 계획 대로 해야하는데 왜 차질되게 하는지? 용역과제의 기한을 고려하여 예산에 반영될 수 있도록 해야 함 (도시교통본부)</p>	<p><input type="checkbox"/> 추진상황 : 추진중</p> <p><input type="checkbox"/> 추진내용 :</p> <ul style="list-style-type: none"> ○ 도시철도 기본계획에 대한 종합발전방안 연구용역 추진 중 <ul style="list-style-type: none"> - 추진근거 : 도시철도법 시행령 제1조의 3 <ul style="list-style-type: none"> ※ '확정된 기본계획의 타당성을 5년마다 검토, 기본계획에 반영'하기 위해 시행된 법정계획임 ○ 연구용역 추진(법정계획)과 병행하여 사업별 예산확보 <ul style="list-style-type: none"> - 사업 진행상황에 따라 '13년 예산반영(도시기반시설본부) <ul style="list-style-type: none"> ※ 신림선 : 50억원, 동북선 : 20억원, 면목선 : 4.2억원
<p>○ 올해 예비비 사용건수가 7건인데 전출·퇴직하는 소방공무원에 대한 미지급 초과근무수당은 작년 예산에 미리 반영되어 집행되었어야 함. 기초실의 엄밀한 회계 준칙 준수 촉구함 (예산담당관)</p>	<p><input type="checkbox"/> 추진상황 : 완료</p> <p><input type="checkbox"/> 추진내용</p> <ul style="list-style-type: none"> ○ 예비비 사용 사유 <ul style="list-style-type: none"> - '11년에는 초과근무수당 청구소송 중이거나 소송 미제기로 판결 결과를 예측하지 못하였던 사안이며, - 판결에 대한 수당을 가지급하지 않을 경우 선고일 이후에 연 20% 이자에 대한 재정부담이 가중되어 부득이 예비비 사용 ※ 추진경위 <ul style="list-style-type: none"> ○ 소방공무원 초과근무수당 예비비 사용승인('12.5월) <ul style="list-style-type: none"> - '12년 소송진행 건(전출·퇴직자) 및 미제소 합의자에 지급 ○ 2심 판결 : 원심파기 행정법원 이송('12.9.21) <ul style="list-style-type: none"> - 확정판결 결과에 따라 초과근무수당 지급 예정 ○ 「2010년 이후 발생한 초과근무 지급 방안」수립('12.12.27) <ul style="list-style-type: none"> - '10년 이후 미지급된 초과근무수당은 확정판결 후에 지급하기로 결정

건의 사항

건의 사항	조치 결과																																				
<p>○ 대외협력기금 중 이벤트성 사업비를 사용하는 경우가 있는데 이는 일반회계 사용하여야 하니 주의 (대외협력담당관)</p>	<p><input type="checkbox"/> 추진상황 : 추진중</p> <p><input type="checkbox"/> 추진내용</p> <p>○ '13년 대외협력기금 사업은 지방자치단체 상호간 우호교류 증진을 위해 계속적이고 파급효과가 큰 사업 중심으로 7개 사업에 2,304백만원을 편성하였음.</p> <p style="text-align: right;">※ '13년 대외협력기금 세부사업 내역 (단위 : 백만원)</p> <table border="1" style="width: 100%; border-collapse: collapse; margin: 10px 0;"> <thead> <tr> <th style="width: 5%;">연번</th> <th style="width: 65%;">사 업 명</th> <th style="width: 10%;">예산액</th> <th style="width: 20%;">부 서</th> </tr> </thead> <tbody> <tr> <td colspan="2" style="text-align: center;">합 계</td> <td style="text-align: center;">2,304</td> <td></td> </tr> <tr> <td style="text-align: center;">1</td> <td>도시농촌 소통센터 조성</td> <td style="text-align: center;">100</td> <td>관 광 정 책 과</td> </tr> <tr> <td style="text-align: center;">2</td> <td>서울-지방 연계 글로벌 문화체험 상품개발·운영</td> <td style="text-align: center;">170</td> <td>관 광 정 책 과</td> </tr> <tr> <td style="text-align: center;">3</td> <td>강원도 드림프로그램 지원</td> <td style="text-align: center;">80</td> <td>아동청소년담당관</td> </tr> <tr> <td style="text-align: center;">4</td> <td>농수특산물 직거래 장터 운영</td> <td style="text-align: center;">650</td> <td>소상공인지원과</td> </tr> <tr> <td style="text-align: center;">5</td> <td>청소년 역사문화교류 사업</td> <td style="text-align: center;">286</td> <td>아동청소년담당관</td> </tr> <tr> <td style="text-align: center;">6</td> <td>타시도 공무원 서울시정 연수</td> <td style="text-align: center;">18</td> <td>인 재 개 발 원</td> </tr> <tr> <td style="text-align: center;">7</td> <td>타 지방자치단체 재해·재난 구호지원</td> <td style="text-align: center;">1,000</td> <td>대외협력담당관</td> </tr> </tbody> </table> <p><input type="checkbox"/> 향후계획</p> <p>○ 추후 신규사업발생으로 인한 기금 운용계획 변경시 단발성·이벤트성 사업이 편성·운용되지 않도록 자체 모니터링 실시와 기금운영위원회의 보고 및 철저한 검증과정을 거치겠음.</p>	연번	사 업 명	예산액	부 서	합 계		2,304		1	도시농촌 소통센터 조성	100	관 광 정 책 과	2	서울-지방 연계 글로벌 문화체험 상품개발·운영	170	관 광 정 책 과	3	강원도 드림프로그램 지원	80	아동청소년담당관	4	농수특산물 직거래 장터 운영	650	소상공인지원과	5	청소년 역사문화교류 사업	286	아동청소년담당관	6	타시도 공무원 서울시정 연수	18	인 재 개 발 원	7	타 지방자치단체 재해·재난 구호지원	1,000	대외협력담당관
연번	사 업 명	예산액	부 서																																		
합 계		2,304																																			
1	도시농촌 소통센터 조성	100	관 광 정 책 과																																		
2	서울-지방 연계 글로벌 문화체험 상품개발·운영	170	관 광 정 책 과																																		
3	강원도 드림프로그램 지원	80	아동청소년담당관																																		
4	농수특산물 직거래 장터 운영	650	소상공인지원과																																		
5	청소년 역사문화교류 사업	286	아동청소년담당관																																		
6	타시도 공무원 서울시정 연수	18	인 재 개 발 원																																		
7	타 지방자치단체 재해·재난 구호지원	1,000	대외협력담당관																																		
<p>○ 남북관계가 경색된 상황이지만, 최근 3~4년간 사업계획서가 유사함. 남북교류협력사업이 다양하고 적극적으로 추진 되길 바람 (대외협력담당관)</p>	<p><input type="checkbox"/> 추진상황 : 추진중</p> <p><input type="checkbox"/> 추진내용</p> <p>○ '13년 사업계획에 사회·문화교류사업, 농업분야 지원사업 등 신규사업을 편성하여 추진예정임</p> <ul style="list-style-type: none"> - 경평축구, 시향 교환공연 등 사회·문화교류(10억원) - 못자리용 육묘 비닐막 지원 등 농업분야 지원(5억원) 																																				

건의사항	조치결과
<p>○ 중요소송 지정관련 기준을 세우고 무분별한 소송비용(특별착수금)이 지급되지 않도록 하기 바람 (법무담당관)</p>	<p><input type="checkbox"/> 추진상황 : 추진중</p> <p><input type="checkbox"/> 추진내용</p> <ul style="list-style-type: none"> ○ 소송주관부서 및 법무담당관에서는 1차적으로 사건의 복잡성, 유사사건유무, 기존 판례나 선례 유무 등을 검토하여 소송심의회에 상정여부를 판단하고 있으며 ○ 상정안건으로 결정된 중요사건에 대하여는 소송심의회에서 소송물가액, 패소가능성, 사안의 복잡성 및 입증자료 수집의 용이성, 패소시 시정 및 재정에 미치는 영향, 소송수행기간 등을 고려하여 위원들 간 심도있는 토론을 거쳐 중요소송 지정 및 특별착수금을 결정하고 있음 <p><input type="checkbox"/> 향후내용</p> <ul style="list-style-type: none"> ○ 소송심의회시 외부위원(법률전문가) 보강하여 중요소송 지정절차를 보완하는 등 서울특별시 소송사무처리규칙 개정 예정임
<p>○ 기관별 성격이 다른데 동일하게 출연기관 12개를 동일하게 평가하는 것은 문제가 있음 (재정담당관)</p>	<p><input type="checkbox"/> 추진상황 : 완료</p> <ul style="list-style-type: none"> ○ 출연기관 경영평가는 공통지표와 기관별 특성을 반영한 사업지표로 구성하여 기관별 성과 달성을 측정하는 절대 평가로 개선하였음 <p><input type="checkbox"/> 추진내용</p> <ul style="list-style-type: none"> ○ 출연기관 경영평가 지표 의견수렴 실시('12.5.3) ○ 경영평가 편람 보완 및 지표개발 추진계획 수립('12.8.21) ○ 경영평가 편람 보완 및 지표개발 용역 실시('12.9~10월) <ul style="list-style-type: none"> - 평가지표 설정 : 市 주관부서와 출연기관의 협의를 통해 평가 지표 및 목표 설정(기관별 특성 반영) - 지표 평가방식 : 절대평가 (경영지표에 대해 얼마만큼 성과를 달성 하였는지를 평가) ○ 분야별 전문가(7명) 자문 절차 이행('12.11.1~11.5) ○ 출연기관 경영평가 편람 확정 통보('12.11.23)

건의사항	조치결과
<p>○ 지하철 9호선은 불공정 협약으로 많은 피해를 끼쳤으며, 개포외국인 학교, 서울국제금융센터 등도 마찬가지임. 이렇듯 미흡한 협약이 왜 이렇게 생겨나는 것인지? 시의 사전투융자심의를 엄밀히 진행해 지하철 9호선, 외국인학교 등의 사례와 같은 문제가 재발되지 않도록 해주기 바람 (재정담당관)</p>	<p>□ 추진상황 : 추진중</p> <p>□ 추진내용</p> <ul style="list-style-type: none"> ○ 서울공공투자관리센터의 연계를 통해 투융자심사 강화 <ul style="list-style-type: none"> - 투자심사전 센터의 재무적·경제적 타당성 분석 시행 - 서울공공투자관리센터의 '심화설명' 도입 통해 투자심사위원회 논의 전문화 ○ 민간투자사업 실시협약 체결전 전문가를 통한 검증 강화 <ul style="list-style-type: none"> - 센터를 통한 사업수익률, 市 재정영향 등에 대한 검증 - 계약심사단을 통한 법적·체계적 문제 가능성 심사 <p>□ 향후계획</p> <ul style="list-style-type: none"> ○ 「2013년도 지방재정 투·융자사업 심사지침」 개정('13.4월) 통해 투자심사위원회 절차 조정 ○ 민간투자사업 실시협약 체결 시 센터 - 계약심사단을 통한 전문검토 실시
<p>○ 9호선 관련하여 후순위 채권이자율이 15%로 매우 높아 계속적으로 이자를 체납하고 있는 상황에서 이자도 못 받는 데도 불구하고 부도덕하게 보이고 있음. 지하철 9호선은 특정 회사에게 이득을 주기 위한 특혜가 아니라 그 당시 상황상 그것이 최선이었을 것임. 현재뿐만 아니라 계약 당시의 상황을 감안해야 접점을 찾을 수 있을 것이라 사료됨. 당시 계약조건 등을 존중하여 현시점에서 합리적인 방안을 마련할 필요가 있음 (도시교통본부)</p>	<p>□ 추진상황 : 추진중</p> <p>□ 추진내용</p> <ul style="list-style-type: none"> ○ 운임신고 반려처분 취소 소송 외 1건 소송 진행 중(2012구합15029) <ul style="list-style-type: none"> - 1차 변론 : '12. 9.11(화) 15:30 - 2차 변론 : '12.11.15(목) 10:20 - 3차 변론 : '12.12.20(목) 11:00 - 4차 변론 : '13. 2. 7(목) 10:40 (신청사 B219호 법정) ※ 쟁점 사항 ○ 서울시메트로9호선(주)는 서울시와 쌍방 협의에 의해서 운임을 징수한다고 합의 되었음에도 일방적인 요금인상 발표 ○ '12.2.15일 요금신고시 수도권 도시철도 구간 연락운송기관과 협의되지 않은 운임신고는 요건 불비임. ○ '12.5.9일 "9호선 고객님께 드리는 사과의 말씀" 이라는 공고문은 운임신고를 확정적으로 철회 혹은 포기하였으므로 철회한 신고는 행정 소송의 실익이 없음. <p>□ 향후 계획</p> <ul style="list-style-type: none"> ○ 소송 진행 추이에 따라 우리시에서는 시민들의 불편 및 경제적 부담이 최소화 될 수 있도록 협약 체결시의 상황과 달라진 여건을 모두 포함하여 시민이 납득할 수 있는 내용으로 협약 변경을 추진토록 하겠음.

건의사항	조치결과
<p>○ 기관별 성격이 다른데 동일하게 평가를 실시하는 것은 문제가 아닌지? 전년대비 기관자체 실적 개선 등의 평가로 바꿀 필요가 있다고 보는데? (재정담당관)</p>	<p>□ 추진상황 : 완료</p> <ul style="list-style-type: none"> ○ 출연기관 경영평가는 공통지표와 기관별 특성을 반영한 사업지표로 구성하여 기관별 성과 달성을 측정하는 절대 평가로 개선하였음 <p>□ 추진내용</p> <ul style="list-style-type: none"> ○ 출연기관 경영평가 지표 의견수렴 실시('12.5.3) ○ 경영평가 편람 보완 및 지표개발 추진계획 수립('12.8.21) ○ 경영평가 편람 보완 및 지표개발 용역 실시('12.9~10월) <ul style="list-style-type: none"> - 평가지표 설정 : 市 주관부서와 출연기관의 협의를 통해 평가 지표 및 목표 설정(기관별 특성 반영) - 지표 평가방식 : 절대평가 (경영지표에 대해 얼마만큼 성과를 달성 하였는지를 평가) ○ 분야별 전문가(7명) 자문 절차 이행('12.11.1~11.5) ○ 출연기관 경영평가 편람 확정 통보('12.11.23)
<p>○ 감채기금 확충방안과 관련 일반회계 순세계 잉여금 50%이상 감채기금 출연 뿐만 아니라 특별회계도 순세계 잉여금을 감채기금에 의무적으로 출연토록 규정이 있어야 한다고 보는데 의견은? (예산담당관)</p>	<p>□ 추진상황 : 완료</p> <p>□ 추진내용</p> <ul style="list-style-type: none"> ○ 감채기금 조례는 본래 일반회계를 염두에 두고 제정됨 ○ 일반회계 감채기금 출연금은 조례상 매 회계연도 결산상 순세계잉여금 중 법정정산금을 제외한 금액의 50% 이상이지만 <ul style="list-style-type: none"> - 건전재정기조를 공고히 하고자 市 자체방침에 따라 70% 이상 감채기금에 적립토록 하고 있으며 - '12년도에는 '11년도 일반회계 순세계잉여금 1,028억원의 97%에 해당되는 1,000억원을 감채기금에 적립 ○ 특별회계의 경우 '12년 추경부터 「회계간 전출금」 제도를 새롭게 도입·운영하여 <ul style="list-style-type: none"> - 재원에 여유가 있는 특별회계가 재원이 부족한 특별회계에 부족자금을 지원함으로써 - 재원 부족 특별회계는 추가적인 차입금을 차입하지 않게 되어 채무 신규증가 차단 또는 기존 채무의 감축효과를 달성하고 있음 <p>※ 향후에도 특별회계간 「회계간 전출금」 제도의 지속적 운영 기조를 유지할 계획임</p>

건의사항	조치결과
<p>○ 2011 행정서비스만족도 조사결과를 보니 체육시설 관련해서는 지적 및 개선사항이 잠실주경기장에 집중되어 있는데 모든 체육시설로 균등히 평가 및 개선해주시기 바람. (평가담당관)</p>	<p><input type="checkbox"/> 추진상황 : 추진중</p> <p><input type="checkbox"/> 추진내용</p> <ul style="list-style-type: none"> ○ 2012년 체육시설 만족도 조사결과에 따른 개선대책 마련시('13.3월경) 반영예정
<p>○ 서울광장에 직거래장터가 셀 수가 없음. 그런데 서울광장에 장이 섰을 때 서울광장을 주변으로 반경 몇킬로 이내에 재래시장에 미치는 영향 연구 필요 (서울연구원)</p>	<p><input type="checkbox"/> 추진상황 : 완료</p> <p><input type="checkbox"/> 추진내용</p> <ul style="list-style-type: none"> ○ '12년 서울광장 직거래장터 개장일 : 11일 <ul style="list-style-type: none"> - '12.1.14~15(2일) : 한우폭락으로 인한 한우소비 진작 장터 - '12.4.13(1일) : 대파/양파 폭락으로 인한 장터 - '12.9.4 (1일) : 태풍피해 낙과 판매 장터 - '12.9.19~23(5일) : 추석 맞이 지역특산물 판매 장터 - '12.10.18(1일) 및 '12.11.2(1일) : 지역특산물 판매 장터 ○ 서울광장의 직거래장터는 대부분 가격폭락으로 어려움을 겪는 농·축산인을 지원하기 위한 행사이거나 지역특산물을 판매하는 것으로 시민이 매일 구입하는 생식품을 판매 하는 것이 아니며, 개장일수가 많지 않아 주변 지역 재래시장에 미치는 영향은 미미하다고 판단되나, ○ 다만, 직거래장터의 규모의 횡수가 현저히 증가하고 판매품목이 다양화하여 주변 지역 재래시장에 미치는 영향이 뚜렷하게 커질 것으로 예측되는 상황이 도래할 경우, 연구과제 추진을 검토하겠음.

건의사항	조치결과												
<p>○ 채무감축은 경영혁신 등으로는 한계가 있고, 양공사의 경우 무임승차 부분도 중앙정부에 지속적으로 요구해 하루 빨리 매듭지어져야 함. SH공사는 임대주택 공급으로 채무감축이 어렵지 않나, 종합적인 방안을 강구해야 할 것임. (재정담당관)</p>	<p>□ 추진상황 : 추진중</p> <p>□ 추진내용</p> <ul style="list-style-type: none"> ○ 지하철 무임수송 손실 현황('10~'12년) <table border="1" data-bbox="555 495 1445 611"> <thead> <tr> <th>구분</th> <th>2010년</th> <th>2011년</th> <th>2012</th> </tr> </thead> <tbody> <tr> <td>무임수송 인원</td> <td>22,059만명</td> <td>22,890만명</td> <td>23,483만명</td> </tr> <tr> <td>무임수송 손실액</td> <td>2,228억원</td> <td>2,315억원</td> <td>2,672억원</td> </tr> </tbody> </table> <ul style="list-style-type: none"> ○ 지하철 무임수송 손실 국비지원 요구 <ul style="list-style-type: none"> - '11. 5. 13 : 전국 도시철도 운영기관 기관장 회의에서 공동건의문 채택 건의(국토부 등) - '12. 2. 1 : 전국 시도지사 협의회(여수)시 정부지원 요구 - '12. 6. 4 : 2012 지방재정협의회 참석시 무임손실금에 대해 국비지원 건의(시장 → 기재부장관) ※ 도시철도법(제안일:'12.6.28), 장애인복지법('12.8.23), 노인복지법('12.8.28) 일부개정법률안 국회 상임위 계류 중 ○ 임대주택 2만호 추가공급(9,119억원)을 반영한 채무관리계획을 수립 추진중 <p>□ 향후 추진계획</p> <ul style="list-style-type: none"> ○ 지하철 무임수송 손실 등 국비지원 확보 지속노력 <ul style="list-style-type: none"> - 신정부 및 국회에 우리시 논리를 설득, 요구사항이 반영 되도록 노력 강화 	구분	2010년	2011년	2012	무임수송 인원	22,059만명	22,890만명	23,483만명	무임수송 손실액	2,228억원	2,315억원	2,672억원
구분	2010년	2011년	2012										
무임수송 인원	22,059만명	22,890만명	23,483만명										
무임수송 손실액	2,228억원	2,315억원	2,672억원										
<p>○ 주민참여예산제가 현재 서울시 예산전액이 아닌 500억원에 한정되어 운용되고 있으므로 시 예산전반에 실질적인 주민참여가 이루어지도록 제도의 내실화를 기할 것. (예산담당관)</p>	<p>□ 추진상황 : 추진중</p> <p>□ 추진내용</p> <ul style="list-style-type: none"> ○ 주민참여예산위원회의 2013 市예산안에 대한 의견 제시('12.11월) <ul style="list-style-type: none"> ※ 서울시의 확정 예산안에 대한 참여예산위원회의 의견제시는 사후적 의견 제시에 그치고 있어, 예산안 확정전 단계에서의 참여예산위원회 의견 반영 필요 <p>□ 추진계획</p> <ul style="list-style-type: none"> ○ 「2013년 주민참여예산제운영 기본계획」 수립시('13.3월중) 2012년 미비점을 보완 반영 예정 												

건의사항	조치결과
<p>○ 민간위탁 평가위원회 제도 실시는 형식적인 평가가 이루어지거나, 전문성이 떨어지는 경우가 많으므로 이를 제도적으로 보완하거나 획기적으로 개선할 것. (조직담당관)</p>	<p>□ 추진상황 : 추진중</p> <p>□ 추진내용</p> <ul style="list-style-type: none"> ○ 민간위탁 운영평가위원회 위원은 전문가로 구성 (구성일 : '12.1월) (총11명 : 외부7, 시의원1, 내부3) <ul style="list-style-type: none"> - 최초 구성시('10.1)보다 내부위원을 축소(△1)하고 외부위원을 확대(+1)하여 전문성을 강화하였고, - 외부위원(7명)의 경우 민간위탁 관련 학식과 경험이 풍부한 학계(4명), 연구소(1명), 시민단체(2명)에서 위촉하였음 - 향후, 운영평가위원회 위원 재위촉시 민간위탁 분야의 학식 및 경험 등을 최대한 고려하여 위원의 전문성을 강화하겠음. ○ 운영평가위원회 심의시 소관부서별 경영평가, 적격자심의위원회 운영을 강화, 그 결과를 평가자료로 충분히 활용 ○ 사전 현장실사 및 전문위원별 주심제 강화를 통해 운영평가위원회 심의기능을 보완·강화
<p>○ 서울시 집행부내 협약 전문가가 부재하여 불합리한 협약이 이루어지고 있으므로, 이를 보강할 것. (재정담당관)</p>	<p>□ 추진상황 : 완료</p> <p>□ 추진내용</p> <ul style="list-style-type: none"> ○ 민자사업 협상 시 서울공공투자관리센터('12.5 서울연구원내 설립)의 전문가를 활용하고 협약체결전 서울공공투자관리센터 검증 및 계약심사단('12.12 재무국내 설립) 심사를 거치게 하여 불합리한 협약체결을 방지토록 조치하였음 <ul style="list-style-type: none"> - 강남순환도시고속도로 공기연장에 따른 실시협약 변경협상 지원중 (서울공공투자관리센터) - 서울제물포터널 실시협약(안) 심사중(서울공공투자관리센터·계약심사단) ○ 민자사업 협상~협약체결까지 서울공공투자관리센터 및 계약심사단의 전문가를 적극적으로 활용하여 불합리한 협약체결 원천적으로 방지토록 하겠음 ※ 인력현황('13.1월 현재) <ul style="list-style-type: none"> - 계약심사단(4명) : 변호사 2, 회계사 1, 행정직 1 - 공공투자관리센터(14명) : 소장1명, 박사4명, 석사 8명, 운영지원 1명

건의사항	조치결과
<p>○ 고졸자 취업촉진과 관련한 예산과 제도를 완비할 것. (경제진흥실)</p>	<p><input type="checkbox"/> 추진상황 : 추진중</p> <p><input type="checkbox"/> 추진내용</p> <ul style="list-style-type: none"> ○ 비진학 고3학생들을 위한 취업희망캠프 사업계획 수립 <ul style="list-style-type: none"> - 비진학 고3학생들을 위한 미취업청년 대상, 도제식 교육 및 취업지원 계획 수립 ○ 중소기업 청년인턴지원 계획 수립중(1,800명) <ul style="list-style-type: none"> - 지원자 : 만18세이상~만35세 이하(고졸자 400명이상 포함) - 상시근로자 5인 이상 기업, 월 최대 100만원 ○ 청년미취업자 중소기업 취업지원 계획 수립중(100명) <ul style="list-style-type: none"> - 인력난이 심한 국가기간·전략산업 분야 소기업에 취업한 청년취업자에게 직접 장려금 지원 ※ 지원규모 : 지원기간 - 2년 /지원금액 - 월275천원 <p><input type="checkbox"/> 향후계획</p> <ul style="list-style-type: none"> ○ 고졸시대 정착을 위한 열린고용 강화 방안 계획 수립('13. 3) ○ 고졸취업 활성화를 위한 산·학·관 협업체계 구축('13. 3) ○ 찾아가는 희망취업멘토스쿨 운영('13.4) ○ 청년미취업자 중소기업 취업지원 추진('13.4) ○ 중소기업 청년인턴 고졸자 지원('13.5) ○ 고졸 취업 실태조사,성공 가이드라인 마련('13. 5) ○ 시 산하 투자출연기관 등 고졸채용 관련 우대규정 마련('13. 5) ○ 고졸채용 우수기업 공표 및 포상 ('13. 10)

기 타 사 항

자료제출 등 기타사항	조 치 결 과
○ '12. 9월말 현재 감축목표 대비 채무현황 (재정담당관)	<input type="checkbox"/> 추진상황 : 완료 <input type="checkbox"/> 추진내용 및 향후 추진계획 - 자료 제출 완료 (2012.11.21)
○ '12. 11월 현재 대외협력기금 상세 집행내역 (대외협력담당관)	<input type="checkbox"/> 추진상황 : 완료 <input type="checkbox"/> 추진내용 및 향후 추진계획 - 자료 제출 완료 (2012.11.13)
○ 공무원 국외훈련현황 (과견국 및 인원 등) (인력개발과)	<input type="checkbox"/> 추진상황 : 완료 <input type="checkbox"/> 추진내용 및 향후 추진계획 - 자료 제출 완료 (2012.11.13)
○ 시민만족도 조사결과의 정책반영실적 (평가담당관)	<input type="checkbox"/> 추진상황 : 완료 <input type="checkbox"/> 추진내용 및 향후 추진계획 - 자료 제출 완료 (2012.11.13)
○ 국가위임사무의 행정안전부 평가결과 (평가담당관)	<input type="checkbox"/> 추진상황 : 완료 <input type="checkbox"/> 추진내용 및 향후 추진계획 - 자료 제출 완료 (2012.11.13)
○ 주민참여예산 중 교육분야 사례 및 지원금액 (예산담당관)	<input type="checkbox"/> 추진상황 : 완료 <input type="checkbox"/> 추진내용 및 향후 추진계획 - 자료 제출 완료 (2012.11.13)
○ SH공사에서 영입한 금융전문가 인적사항 (SH공사)	<input type="checkbox"/> 추진상황 : 완료 <input type="checkbox"/> 추진내용 및 향후 추진계획 - 자료 제출 완료 (2012.11.13)
○ 최근3년간 서울창의상 수상자 및 심사위원 명단 (사회혁신담당관)	<input type="checkbox"/> 추진상황 : 완료 <input type="checkbox"/> 추진내용 및 향후 추진계획 - 자료 제출 완료 (2012.11.13)
○ '13년 총사업비 30억이상 사업내역 (예산담당관)	<input type="checkbox"/> 추진상황 : 완료 <input type="checkbox"/> 추진내용 및 향후 추진계획 - 자료 제출 완료 (2012.11.13)

자료제출 등 기타사항	조 치 결 과
○ '13년도 총사업비 500억이상 사업내역 (예산담당관)	<input type="checkbox"/> 추진상황 : 완료 <input type="checkbox"/> 추진내용 및 향후 추진계획 - 자료 제출 완료 (2012.11.13)
○ '11년도 재정예산분야 감사원 감사시 지적사항 (감사담당관)	<input type="checkbox"/> 추진상황 : 완료 <input type="checkbox"/> 추진내용 및 향후 추진계획 - 자료 제출 완료 (2012.11.13)
○ '10~'12년 조정교부금의 연도별 초과분, 부족분에 대한 자치구별 정산결과 및 계획 (행정과)	<input type="checkbox"/> 추진상황 : 완료 <input type="checkbox"/> 추진내용 및 향후 추진계획 - 자료 제출 완료 (2012.11.13)
○ SH공사의 금융전문가 채용후 채무개선노력 성과 (SH공사)	<input type="checkbox"/> 추진상황 : 완료 <input type="checkbox"/> 추진내용 및 향후 추진계획 - 자료 제출 완료 (2012.11.13)
○ LH공사 등과 비교한 SH공사의 재무효율성 분석자료 (SH공사)	<input type="checkbox"/> 추진상황 : 완료 <input type="checkbox"/> 추진내용 및 향후 추진계획 - 자료 제출 완료 (2012.11.13)
○ SH공사의 하이서울 장학금 재원지원 개선현황 (SH공사)	<input type="checkbox"/> 추진상황 : 완료 <input type="checkbox"/> 추진내용 및 향후 추진계획 - 자료 제출 완료 (2012.11.13)
○ 우발채무의 구체적 내역 (재정담당관)	<input type="checkbox"/> 추진상황 : 완료 <input type="checkbox"/> 추진내용 및 향후 추진계획 - 자료 제출 완료 (2012.11.21)
○ 버스회사 지원금 관련 미지급금 현황 및 개선대책 (버스정책과)	<input type="checkbox"/> 추진상황 : 완료 <input type="checkbox"/> 추진내용 및 향후 추진계획 - 자료 제출 완료 (2012.11.13)
○ '13년 남북교류협력사업 추진계획 (대외협력담당관)	<input type="checkbox"/> 추진상황 : 완료 <input type="checkbox"/> 추진내용 및 향후 추진계획 - 자료 제출 완료 (2012.11.13)
○ 최근 3년간 소송착수금 지급현황 (법무담당관)	<input type="checkbox"/> 추진상황 : 완료 <input type="checkbox"/> 추진내용 및 향후 추진계획 - 자료 제출 완료 (2012.11.13)

자료제출 등 기타사항	조 치 결 과
○ 2012년 투자기관 성과금 지급율 조정현황(기관별) (재정담당관)	<input type="checkbox"/> 추진상황 : 완료 <input type="checkbox"/> 추진내용 및 향후 추진계획 - 자료 제출 완료 (2012.11.21)
○ 2012년도 경영평가 관련 세부자료 (재정담당관)	<input type="checkbox"/> 추진상황 : 완료 <input type="checkbox"/> 추진내용 및 향후 추진계획 - 자료 제출 완료 (2012.11.21)
○ SH공사 공지현황 (SH공사)	<input type="checkbox"/> 추진상황 : 완료 <input type="checkbox"/> 추진내용 및 향후 추진계획 - 자료 제출 완료 (2012.11.13)
○ '12~13년 중기지방 재정계획의 분야별 신설·변경·누락 등 달라진 내역 (예산담당관)	<input type="checkbox"/> 추진상황 : 완료 <input type="checkbox"/> 추진내용 및 향후 추진계획 - 자료 제출 완료 (2012.11.26)
○ 시정협력사업 현황 (재무과)	<input type="checkbox"/> 추진상황 : 완료 <input type="checkbox"/> 추진내용 및 향후 추진계획 - 자료 제출 완료 (2012.11.22)
○ 산하기관에서 공식회계 외에 별도통장으로 관리하고 있는 내역 (시설관리공단)	<input type="checkbox"/> 추진상황 : 완료 <input type="checkbox"/> 추진내용 및 향후 추진계획 - 자료 제출 완료 (2012.11.20)
○ 법령 및 제도개선 과제 입법화 추진현황 (대외협력담당관)	<input type="checkbox"/> 추진상황 : 완료 <input type="checkbox"/> 추진내용 및 향후 추진계획 - 자료 제출 완료 (2012.11.20)
○ 중요소송 관련 소송심의회 안건 회의록 (법무담당관)	<input type="checkbox"/> 추진상황 : 완료 <input type="checkbox"/> 추진내용 및 향후 추진계획 - 자료 제출 완료 (2012.11.21)
○ 2012. 9월 현재 채무감축 세부내역 (재정담당관)	<input type="checkbox"/> 추진상황 : 완료 <input type="checkbox"/> 추진내용 및 향후 추진계획 - 자료 제출 완료 (2012.11.21)