

문서번호	안전치수방재과-9083
결재일자	2016.4.28.
공개여부	대시민공개
방침번호	구청장 방침 제536호

★주무관	안전재난관리팀장	안전치수방재팀장	안전건설교통국장	부구청장	구청장
협 조	행정관리국장 기획경제국장 복지환경국장 도시관리국장 보건소장				

# 2016 재난대응 안전한국훈련 실시계획



## 안 전 건 설 교 통 국 ( 안 전 치 수 방 재 과 )

# 2016 재난대응 안전한국훈련 실시계획

범 국가적 재난종합훈련인 「2016 재난대응 안전한국훈련」 실시로, 초기대응태세·유관기관·민간안전단체 협조체계 점검, 안전문화 확산 등 재난 대응체계 확립으로 우리구 재난대응 역량을 강화하고자 함

## I

### 관 련 근 거

- 재난 및 안전관리 기본법 제35조(재난대비훈련)
- 재난 및 안전관리 기본법 시행령 제43조의 11(재난대비훈련평가)
- 2016 재난대응 안전한국훈련 추진계획(국민안전처, 서울시)

## II

### 추진배경

- 범국가적 총력 재난대응체제 확립을 위한, 발생가능한 대규모 재난에 대비한 재난 종합훈련 필요
- 재난대응 수습·복구를 위한 유관기관 및 민간단체 협조체계 점검 필요
- 골든타임 내 구민생명 최우선 보호를 위해 실전대응역량이 발휘 될 수 있는 현장중심 실행기반훈련 실시
- 구민과 함께하는 체감형 훈련을 통해 재난대응 행동 요령 숙지 및 안전문화 확산에 기여

### III

## 훈련 개요

■ 기 간 : 2016. 5. 16(월) ~ 5. 20(금) / 5일간

■ 참여기관

- 구청, 광진소방서 등 유관기관
- 광진구 지역자율방재단·안전감시단 등 민간안전단체 등

■ 훈련내용

- 다중밀집 대형화재 발생에 따른 매뉴얼 숙달훈련  
- 토론기반훈련
- 지휘부 기능 훈련
- 방화에 의한 대형화재 발생에 따른 실행기반훈련(현장 대응훈련)
- 직원 비상소집 훈련, 민방공 대피훈련
- 공조무선망 활용 비상연락체계 점검 훈련
- 지역자율방재단 대상 재난대응 SNS 모의 훈련
- 소방차 길터주기 훈련 및 홍보
- 재난 취약대상 현장 대피훈련
- 안전문화 실천운동 캠페인
- 다중이용시설 실태점검 및 대피 훈련
- 어린이 안전체험 교육
- 육감문 개폐훈련
- 불시 메시지 자체점검 훈련
- 재난안전대책본부 운영, 상황판단회의

## ■ 훈련일정

구 분	5.16(월)	5.17(화)	5.18(수)	5.19(목)	5.20(금)
06:00	직원비상 소집 훈련				
09:00	초기대응태세 점검 회의 - 착수보고		안전문화 실천운동 캠페인	상황판단회의	
				09:30 어린이안전 체험 교육	
재 난 안 전 대 책 본 부 운 영					
10:00		재난대응 SNS(밴드) 모의훈련			풍 수 해 토론 훈련
11:00				다중밀집 대형화재 토론기반 훈련	
14:00	민방공 대피훈련	소 방 차 길 터주기 훈련 및 캠페인	다중이용시설 초 등 조 치 실 태 점 검		육 갑 문 개폐 훈련
15:00	공조무선망 활용 비상연락체계 점검 훈련	재난취약대상 현장대피훈련	다 중 밀 집 이 용 시 설 대 피 훈련	다중밀집 대형화재 실행기반 훈련 (현장훈련)	
16:00					
17:00					2016 재난대응 안전한국훈련 강평 및 자체 평가 실시
18:00					
19:00 ~	구청 상황실에 불시메세지 발송 5분 이내 수신율 자체점검 훈련				

## 훈련 유형

### 1. 토론기반(매뉴얼 숙달)훈련

- ▶ 재난안전대책본부 각 실무반이 모여 매뉴얼상의 임무와 역할을 숙지하는 훈련
- ▶ **훈련상황 발표**(진행자) → **행동매뉴얼발표**(각 기능 담당자) → **발표된 매뉴얼과 실제 훈련상황에서의 기능별 문제점 등 도출**
- ▶ 향후 매뉴얼 개선으로 연계

### 2. 지휘부 기능훈련

- ▶ **상황을 설정하고 시나리오를 만들어 재대본을 구성·운영하는 훈련**으로 자원이 실제 이동하지 않는 범위에서 특정 기능수행역량 검증
  - 상황전파 훈련 (훈련메시지 발령)
  - 상황판단회의 개최 (초기피해 보고, 피해예측 결과분석, 재대본운영 여부 결정 등)
  - 재난안전대책본부 운영 (13개 실무반 소집, 각 반별 임무 발표 토의, 개인별 임무와 역할숙달 훈련)

### 3. 실행기반(현장)훈련

- ▶ **실제 가상 재난현장을 설정**하여 인력과 장비 등을 투입하는 현장종합훈련
  - 시나리오 작성 등 훈련 기획, 설계
  - 가상 재난상황 시나리오에 따른 실제훈련 시행
  - 실제훈련 종료 후 훈련강평 등을 통한 피드백 시행

## IV

## 2015 훈련 추진사항

- 비상발령에 따른 응소훈련
- 대형화재 발생 대응 훈련(메시지 처리 및 현장훈련)
- 풍수해 재난 발생 시 대응 및 복구 토론기반훈련
- 심폐소생술 교육, 총무계획 훈련, 재난관리자원 시스템 훈련
- 다중이용시설 실태점검 등

## 재난대응역량 강화로 구민안전!

### 정리 목표

- # 재난대응 매뉴얼 숙지 및 기관별(개인별) 임무카드 작성
- # 초기대응역량 강화 및 불시 상황관리역량 배양
- # 유관기관 협업체계 구축 현장훈련 실시
- # 구민과 함께하는 훈련 실시

### 훈련 필수반영사항

#### 1. 명확한 훈련목표를 설정하고 달성여부 자체평가

- ▶ 매뉴얼 숙달훈련 등을 통한 기관별, 개인별 임무와 역할 점검
- ▶ 훈련 평가 실시 및 반영

#### 2. 기관장 주재 초기대응역량 강화

- ▶ 기관장 주재 초기대응태세 점검회의 개최(간부회의 등과 연계)
- ▶ 단체장, 간부, 상황요원 등 《개인별 임무관리카드》 필수 작성

#### 3. 실질적인 훈련 실시

- ▶ 지대본 운영 및 유관기관과 협력강화(기획팀 구성 등)
- ▶ 토론 및 실행 기반훈련 반드시 실시

#### 4. 구민과 함께하는 훈련 및 홍보 강화

- ▶ 구민이 참여하는 안전문화 시책(안전문화 실천운동, 민간단체 훈련 참여 등)
  - ※ 현장훈련시 안전사고 예방
- ▶ 다양한 홍보채널을 통해 홍보 실시

## ① 훈련기획 및 설계

## ① 사전기획 및 합동회의 실시

- 기 간 : 2016. 3월 ~ 훈련종료시 까지
- 주 관 : 2016. 재난대응 안전한국훈련 훈련기획팀
- 주요역할
  - 훈련 부서간 체계적 훈련 준비 및 수행을 위한 구성
  - 훈련 상황 기획, 설정·개발 및 진행계획 등 공동 준비사항 추진
  - 훈련 진행, 예산·회계, 평가, 홍보 등 각 반별 임무 수행
  - 대응계획상 임무·역할 검토 및 대응계획 문제점 도출
  - 초기대응 단계별 행동시나리오 발표 등

## ● 기획회의 개최

구분	1차 회의	2차 회의	3차 회의	4차 회의
일시	'16. 3. 22(화) 10:00	'16. 4. 19(화) 10:30	'16. 4. 29(금) 14:00	'16. 5. 4(수) 14:00
장소	건국대병원 (방재실)	광진소방서	구청 재난안전대책본부	구청 재난안전대책본부
참석	구청, 건국대병원 경찰서, 소방서 등	구청, 건국대병원 소방서, 전기·가스 등 유관기관 실무자	구청 13개 기능부서, 경찰서, 소방서	구청 13개 기능부서, 경찰서, 소방서 등 유관기관
내용	- 훈련계획 설명 - 합동훈련 실시 및 유형토의 등	- 참여기관 범위 - 메시지(안) 및 일정 조율 등 - 시나리오 및 매뉴얼 작성 등	- 훈련준비사항 점검 (훈련 상황에 대한 기능반별 조치사항 적정여부 등) - 훈련시나리오 검토 및 수정	- 훈련준비사항 최종 점검 - 반별 조치사항 검토 및 미흡사항 도출 ⇒ 훈련계획 반영

※ 훈련 준비사항에 따라 훈련기획팀 추가 회의 수시 개최

## ② 훈련기획·설계 담당 및 주요임무

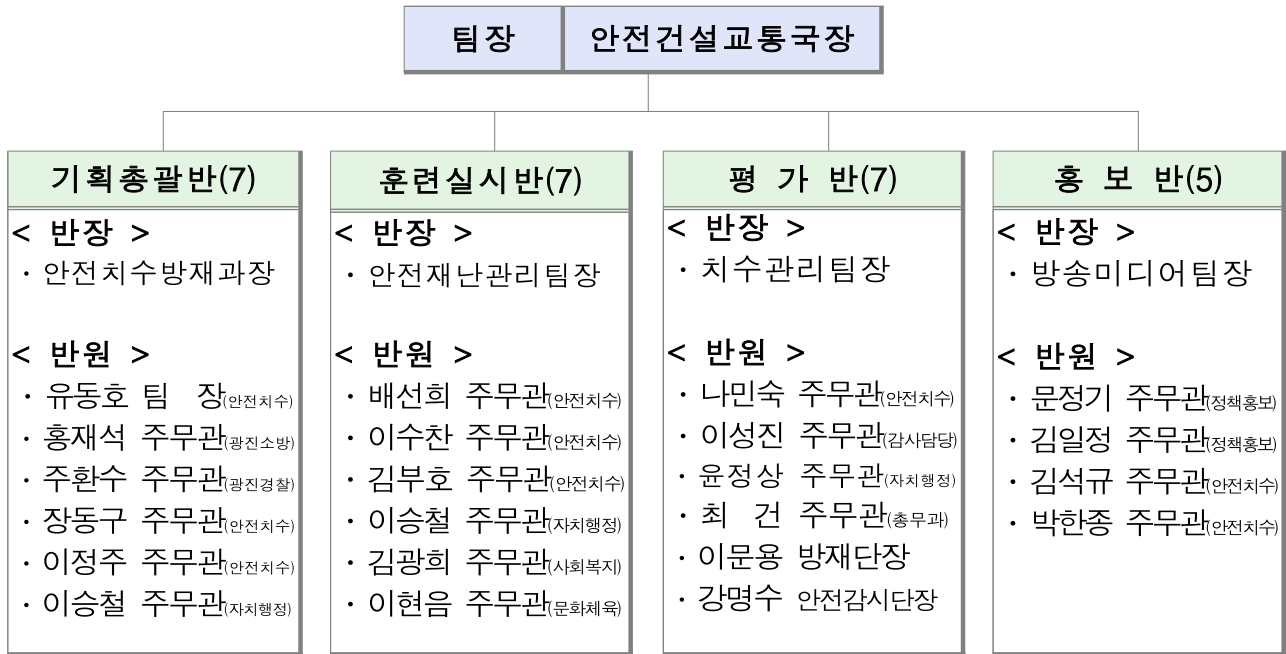

### ● 반별 임무사항

반명	반장	반원	임무
기획총괄반	안전치수방재과장 신상식	· 유동호 팀장 <small>(안전치수)</small> · 홍재석 주무관 <small>(광진소방)</small> · 주환수 주무관 <small>(광진경찰)</small> · 장동구 주무관 <small>(안전치수)</small> · 이정주 주무관 <small>(안전치수)</small> · 이승철 주무관 <small>(자치행정)</small>	· 훈련계획 수립 및 총괄 · 훈련총괄 지원 · 준비회의 개최 · 유관기관 협조 · 훈련결과 보고 · 훈련기능 및 범위 설정 · 외부 전문가 자문 추진
훈련실시반	안전재난관리팀장 유동호	· 배선희 주무관 <small>(안전치수)</small> · 이수찬 주무관 <small>(안전치수)</small> · 김부호 주무관 <small>(안전치수)</small> · 이승철 주무관 <small>(자치행정)</small> · 김광희 주무관 <small>(사회복지)</small> · 이현음 주무관 <small>(문화체육)</small>	· 훈련설계 · 주요재난대응 훈련 시나리오 개발·작성 · 관계기관(부서)협의 · 훈련준비 · 훈련계획 및 실시
평가반	치수관리팀장 정원식	· 나민숙 주무관 <small>(안전치수)</small> · 이성진 주무관 <small>(감사담당)</small> · 윤정상 주무관 <small>(자치행정)</small> · 최 건 주무관 <small>(총무과)</small> · 이문용 방재단장 · 강명수 안전감시단장	· 평가계획 수립 · 평가지표 개발 · 평가위원 선정 · 평가단 운영 · 평가평가 및 결과 보고
홍보반	방소미디어팀장 이근묵	· 문정기 주무관 <small>(정책홍보)</small> · 김일정 주무관 <small>(정책홍보)</small> · 김석규 주무관 <small>(안전치수)</small> · 박한중 주무관 <small>(안전치수)</small>	· 홍보계획 수립 · 훈련홍보 · 안전문화실천운동, 국민 참여훈련 계획수립 및 시행 · 보도자료 배부 · 홍보물 배포



## 2] 훈련설계

- ① 8단계로 진행하되 상위단계는 차례대로 하위단계의 설정 또는 구성의 기초자료가 되도록 설계 (전문가 자문·지도·조언에 따라 작성)

### ※ 설계의 8단계

- 필요성 평가 : 지역과 기관의 위험, 취약기능, 역량 등을 도출
- 훈련범위 설정 : 기관, 부서, 기능, 유형, 자원 등에 따라 설정
- 목적기술 : 훈련목적, 연락처, 훈련시간, 장소 등 유관기관 통보
- 목표정의 : SMART 원칙에 의거 훈련참가자 훈련수행에 초점
- 이야기 작성 : 훈련시각, 사건묘사, 훈련분위기 등 작성
- 주요사건 기술 : 훈련목표를 충족하기 위해 유발하게 되는 사건
- 기대행동 목록 : 훈련참가자가 취할 행동목록 작성
- 메시지 준비 : 훈련목표 충족을 위한 참가자 기대행동 구체화

### ☞ 훈련 기획단계에서 훈련설계 8단계 적용 추진

## ② 전문가 자문 추진

성명	소속	자문내용
임남길	광진소방서 재난관리과 구조팀장	훈련 전반 자문(기획, 설계, 시나리오 작성 및 훈련 평가 등)
성기원	건국대학교 토목공학과 교수 ※ 광진구 안전관리자문단 위원	

## 3] 훈련실시

**1일차(5.16)**  
**06:00**

### 직원 불시 비상소집훈련

- 일 시 : 2016. 5. 16(월) 06:00
- 주 관 : 안전치수방재과
- 대 상 : 안전한국훈련 근무자, 안전건설교통국 직원(150여명) 등
- 내 용 : 휴대전화 음성메시지 동시 전송 후 응소 여부
- 필수 1시간 이내, 일반 2시간 이내 지정된 사무실 응소대장에 응소

### ※ 필수요원

- 안전건설교통국장 / 안전한국훈련 근무자 / 각 과 : 과장, 각 팀장 및 각 팀 필수요원

1일차(5.16)  
09:00

## 안전한국훈련 착수 보고(대응태세 점검회의)

■ 일 시 : 2016. 5. 16(월) 09:00

■ 내 용

- 훈련 진행일정, 훈련유형, 시나리오, 대응계획, 간부 임무 등 보고
- 상황전파 및 상황판단회의 개최(피해보고, 피해예측 결과분석, 재대본 운영 여부 결정 등)
- 구청장 지시사항
- ※ 당일 국장단 회의와 연계

1일차(5.16)  
14:00

## 민방공 대피훈련

■ 일 시 : 2016. 5. 16(월) 14:00

■ 주 관 : 자치행정과 민방위팀

■ 내 용 : 2016 재난대응 안전한국훈련 기간중 민방공 대피훈련 연계 실시

1일차(5.16)  
15:00

## 공조무선망 활용 비상연락체계 점검 훈련

■ 훈련목적 : 유관기관 재난대응 협조체계 점검

■ 훈련일시 : 2016. 5. 16(월) 15:00 (3회점검)

■ 대 상 : 광진구 재난대응 공조무선망 구축기관 (4개 기관)

- 구축기관 : 광진구청, 광진경찰서, 광진소방서, 제3298부대

■ 주 관 : 안전치수방재과 안전재난관리팀

■ 훈련내용 : 재난발생을 가상하여 공조무선망 활용 유관기관간 비상 연락체계 점검 (응소시간 점검)

■ 기대효과

- 기 구축된 공조무선망 활용으로 재난현장에서의 유관 기관간의 협업체계 점검
- 유사시 신속한 출동과 원활한 공조활동 토대 마련

2일차(5.17)  
10:00

## 재난대응 SNS 모의훈련 실시

- 훈련목적 : 지역자율방재단 및 동 재난담당자 재난대응 상황대처 능력 향상
- 훈련일시 : 2016. 5. 17(화) 10:00
- 훈련유형 : 아차산 산불발생에 따른 SNS(밴드) 모의훈련
- 대 상 : 광진구 지역자율방재단, 동 주민센터 재난 담당자
- 주 관 : 안전치수방재과 안전재난관리팀
- 훈련내용 : 광진구 지역자율방재단 SNS(밴드) 활용 재난상황 전파 및 훈련과제 부여에 따른 상황 대응
- 훈련절차

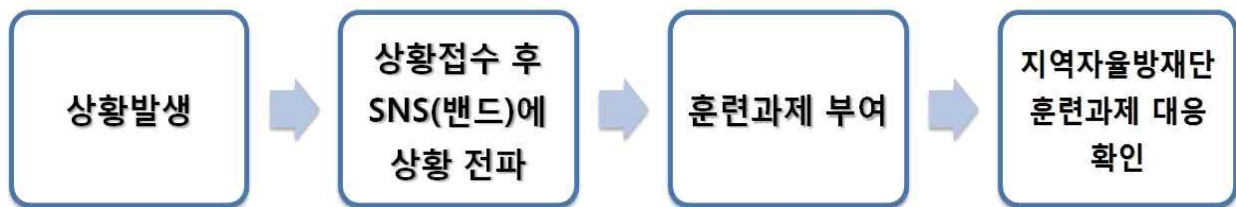

2일차(5.17)  
14:00

## 소방차 길터주기 훈련 및 홍보

- 훈련목적 : 재난시 초기대응·골든타임 확보를 위한 훈련 및 주민계도
- 훈련일시 : 2016. 5. 17(화) 14:00
- 참 여 : 구청, 광진소방서, 지역자율방재단, 주민 등
- 주 관 : 교통지도과 교통지도팀
- 훈련내용 : 소방도로 확보 합동 훈련  
소방차 길터주기 홍보 안내문 배부 및 캠페인

**2일차(5.17)**  
15:00

### 재난취약대상 현장대피훈련

- 훈련목적 : 화재 및 안전사고에 발생시 효율적 대처로 피해 최소화 재난에 대한 경각심과 대응능력 향상
- 훈련일시 : 2016. 5. 17(화) 15:00
- 장 소 : 대한노인회 광진구지회
- 주 관 : 사회복지과 노인복지팀
- 훈련내용 : 노약자장애인 등 재난취약대상으로 재난발생 기상 현장 대피훈련

**3일차(5.18)**  
09:00

### 안전문화 실천운동 캠페인 및 안전점검 실시

- 목 적 : 안전의식 제고 및 안전문화 확산·정착을 위한 토대 마련
- 일 시 : 2016. 5. 18(수) 09:00
- 장 소 : 자양사거리, 구의역, 자양시장 등
- 참 여 : 지역자율방재단, 안전감시단, 직원 등 40여명
- 주 관 : 안전치수방재과 안전재난관리팀
- 내 용
  - 소·소·심 (소화기, 소화전, 심폐소생술) 익히기
  - 각종 재난대비 국민행동 요령, 안전신문고 홍보
  - 안전점검의 날 운영

**3일차(5.18)**  
14:00

### 다중이용시설 초등조치 실태점검 및 대피훈련

- 일 시 : 2016. 5. 18(수) 14:00
- 대 상 : 롯데시네마(아차산로 272 스타시티 2층)
- 주 관 : 문화체육과, 안전치수방재과 직원

## ■ 내 용

### ● 실태점검 : 점검표에 따라 위기 대응능력 점검

- 안전관리 업무수행에 관한 사항(초기대응 매뉴얼 숙지, 안전관리요원 배치 등)
- 안전시설 등의 유지관리에 관한 사항
- 피난안내도 및 피난 안내 영상물 관리에 관한 사항
- 피난 방화 시설 관리
  - 폐쇄·훼손·변경행위 / 물건 또는 장애물 적치 / 유도등 점등 및 피난방향 / 적정성

### ● 대피훈련 : 화재대응 대피훈련

4일차(5.19)  
09:30

## 어린이 안전체험 교실 운영

- 목 적 : 어린이들에게 재난안전 체험교육 기회 제공으로 안전의식 고취 및 위기대응 능력 향상
- 일 시 : 2016. 5. 19(목) 09:30
- 장 소 : 광진구 민방위교육장
- 대 상 : 관내 초등학교
- 주 관 : 교육지원과 교육사업팀, 안전치수방재과 안전재난관리팀
- 방 법 : 교육지원과 청소년 현장체험 프로그램과 연계 실시

4일차(5.19)  
11:00

## 다중밀집 대형화재 토론기반훈련 · 지휘부 기능훈련

- 일 시 : 2016. 5. 19(목) 11:00
  - 장 소 : 광진구 재난안전대책본부(1별관 1층)
  - 대 상 : 광진구청, 광진소방서, 광진경찰서 등 유관기관
  - 내 용 : **훈련메시지에 대한 조치사항 시나리오 작성 및 재대본 구성운영**
    - 재난안전대책본부 운영  
(13개 실무반 소집, 각 반별 임무 발표 토의, 개인별 임무와 역할숙달 등)
    - 상황별 훈련내용 설명, 담당업무별 활동사항 보고 등
  - 훈련 메시지 : 2016. 5. 19(목) H시경 건국대병원에서 대형화재 발생
- ※ 상황판단회의 당일 09:00 실시

4일차(5.19)  
15:00

**다중밀집 대형화재 실행기반 훈련(현장훈련)**

- 일 시 : 2016. 5. 19(목) 15:00
- 장 소 : 건국대학교 병원
  - 위 치 : 서울시 광진구 능동로 120-1 (화양동)
  - 구 조 : 철근콘크리트조 13/B4층, 연면적 : 85,686.68㎡
  - 소방시설 현황

소화설비				경보설비				피난설비		소화활동설비			
소화기	옥내소화전	스프링클러	청정소화약제(병)	알람벨브사이렌	자동화재탐지설비	경종(벨)	비상방송설비(스피커)	유도등	구조대	연결송수관	비상콘센트	제연설비덤퍼	무선통신보조
770	138	10,123	42	62	2,115	138	1,299	881	29	5	74	106	1

- 훈련내용 : 방화에 의한 병원건물 대형 화재
  - 신고 및 전파, 화재진압, 대피, 인명구조
- 훈련참여
  - 참여기관 : 광진구청, 건국대병원, 광진소방서 등 유관기관  
광진구 지역자율방재단, 안전감시단, 의용소방대,  
건국대학교병원 자위소방대 등
- 훈련지휘
  - 재난안전대책본부장 : 광진구청장 ⇄ 훈련메시지 전달, 훈련 후 강평
  - 긴급구조단장 : 광진소방서장
  - 건국대학교 병원 재난안전통제단장
- 훈련상황 설정

## 훈련상황

2016. 05. 19 (목) H시경 건국대학교 병원 4층 41병동에서 신원미상의 방화범이 간호사실에 휘발유를 살포 화염에 휩싸여 있고 병동내부에 환자 및 보호자, 직원 등 ○○여명이 고립, 응급환자 ○명이 발생한 상태임. 화재가 5층, 6층 등 건물전체로 확산

구 분	시 간	구 간	주 요 내 용			
훈련 전	14:30~14:40	10분	- 훈련 안내방송			
	14:40~15:00	20분	- 훈련시작 안내 - 메시지전달			
훈련 실시	15:00~15:45	45분	<table style="width: 100%; border-collapse: collapse;"> <tr> <td style="width: 5%; text-align: center;">1 단 계</td> <td style="width: 15%; text-align: center;">15:00~15:15 15분</td> <td style="padding-left: 10px;">                     - 훈련 메시지 부여                      - 방화, 화재발생                      - 화재발생 부서 근무자(직원) 신고, 전파                      - 방재실 : 소방서, 경찰서통보, 대피방송                      - 화재발생 부서 근무자(직원) 초기진화, 대피유도                 </td> </tr> </table>	1 단 계	15:00~15:15 15분	- 훈련 메시지 부여 - 방화, 화재발생 - 화재발생 부서 근무자(직원) 신고, 전파 - 방재실 : 소방서, 경찰서통보, 대피방송 - 화재발생 부서 근무자(직원) 초기진화, 대피유도
			1 단 계	15:00~15:15 15분	- 훈련 메시지 부여 - 방화, 화재발생 - 화재발생 부서 근무자(직원) 신고, 전파 - 방재실 : 소방서, 경찰서통보, 대피방송 - 화재발생 부서 근무자(직원) 초기진화, 대피유도	
			<table style="width: 100%; border-collapse: collapse;"> <tr> <td style="width: 5%; text-align: center;">2 단 계</td> <td style="width: 15%; text-align: center;">15:15~15:30 15분</td> <td style="padding-left: 10px;">                     - 초기대응대 및 자위소방대 현장도착 소화전 화재진압                      - 중환자 대피, 응급환자 이송                      - 중요서류 반출 및 출입통제                      - 소방서 선착대 도착 화재진압 방수                      - 경찰도착 방화범 검거                 </td> </tr> </table>	2 단 계	15:15~15:30 15분	- 초기대응대 및 자위소방대 현장도착 소화전 화재진압 - 중환자 대피, 응급환자 이송 - 중요서류 반출 및 출입통제 - 소방서 선착대 도착 화재진압 방수 - 경찰도착 방화범 검거
2 단 계	15:15~15:30 15분	- 초기대응대 및 자위소방대 현장도착 소화전 화재진압 - 중환자 대피, 응급환자 이송 - 중요서류 반출 및 출입통제 - 소방서 선착대 도착 화재진압 방수 - 경찰도착 방화범 검거				
<table style="width: 100%; border-collapse: collapse;"> <tr> <td style="width: 5%; text-align: center;">3 단 계</td> <td style="width: 15%; text-align: center;">15:30~15:45 15분</td> <td style="padding-left: 10px;">                     - 요 구조자 인명구조                      - 2차 소방구조대 도착                      - 인명탐색 및 구조, 구급                      - 긴급 복구                      - 구조대이용 탈출 훈련                 </td> </tr> </table>	3 단 계	15:30~15:45 15분	- 요 구조자 인명구조 - 2차 소방구조대 도착 - 인명탐색 및 구조, 구급 - 긴급 복구 - 구조대이용 탈출 훈련			
3 단 계	15:30~15:45 15분	- 요 구조자 인명구조 - 2차 소방구조대 도착 - 인명탐색 및 구조, 구급 - 긴급 복구 - 구조대이용 탈출 훈련				
강 평	15:45~15:55	10분	- 훈련대원 집합 - 강평 및 격려사 - 정리 및 해산			

### ■ 훈련준비

- '16.03.07, 10:00 훈련 준비 관계자 회의 개최(훈련유형, 방법)
- '16.04.19, 10:30 훈련 준비 관계자 회의 개최(시나리오 작성)

- '16.04.29. '16.05.04 : 기획회의 개최 (예정)  
※ 필요시 훈련관련 회의 수시개최
- '16.05.12(목), 16.05.16(월), '16.05.18(목) : 예행연습 예정
- '16.05.19, 15:00 훈련실시

## ■ 훈련배치도



5일차(5.20)  
10:00

### 중수해 토론기반훈련

- 일 시 : 2016. 5. 20(금) 11:00
- 장 소 : 광진구 재난안전대책본부(1별관 1층)



- 대 상 : 재난안전대책본부 13개 기능반 담당자
- 내 용 : 훈련메시지에 대한 조치사항 발표
- 훈련메시지

● 풍 수 해 : H시경 가상태풍 한반도 관통

※ 전년도(2015) 토론 훈련 미흡사항에 대한 조치 및 풍수해 숙달 훈련으로 상황에 따라 미 실시

**5일차(5.20)**  
**14:00**

### 육갑문 개폐훈련 (주민참여훈련)

- 일 시 : 2016. 5. 20(금) 14:00
- 장 소 : 노유나들목 앞 (자양동 73번지)
- 대 상 : 풍수해 재난안전대책본부 요원, 지역자율방재단·안전감시단, 수문명예관리자, 주민 등
- 내 용 : 시민의 방재의식 고취를 위한 수문개폐 훈련

**매일 18:00**  
**~**

### 구청 당직실에 불시메시지 발송 5분 이내 수신율 자체점검

- 기 간 : 2016. 5. 16(월) ~ 5. 20(금)
- 내 용 : 상황전파메시저 시스템을 활용하여 구청 당직실에 불시 메시지 발송하여 당직근무자 5분 이내 수신율 점검
- 수신 지연, 미수신 등에 대한 사유 확인

## 4 평가 및 환류

### ① 훈련 자체평가

- 일 시 : 2016. 5. 20, 17:00
- 장 소 : 재난안전대책본부

- 참석대상 : 감사담당관, 자치행정과, 안전치수방재과, 총무과, 광진 소방서, 지역자율방재단장, 안전감시단장 등
- 내 용
  - 훈련참여 기관의 대응에 대한 토론 등으로 문제점 도출
  - 재난대응 유관기관 협업체계에 대한 토론 및 개선방안 도출
- ② 훈련 결과보고서 작성 : 목표 달성여부, 평가결과 등 포함 작성

## VII

### 훈련 홍보 계획

... 별도계획 수립

#### ■ 홍보방향

- 능동적, 적극적 홍보로 공감대 형성
- 사전 홍보활동 강화로 참여분위기 확산
- 다양한 매체를 통한 주요훈련계획 집중 홍보

#### ■ 홍보 개요

- 홍보기간 : 2016. 4. 25(월) ~ 5. 20(금)
- 홍보내용 : 2016년 훈련실시 내용, 재난유형별 구민 행동요령 등
- 홍보매체
  - 구 홈페이지, 트위터, 페이스북, 블로그, 광진e뉴스레터
  - 전광판, IPTV, 관내 케이블 유선방송, 광진구청 인터넷방송국
  - 홍보물, 현수막, 배너, 포스터, 리플릿 등

#### ■ 홍보물

- 홈페이지, 포스터, 배너

홍보 포스터·홈페이지 팝업창

안전한국훈련! 각종 재난으로부터 국민의 생명과 재산을 지키는 재난대응종합훈련입니다.

**우리 가족의 행복지킴이!  
재난대응 안전한국훈련**

홍수해, 지진, 산불, 화재 등에 대한 재난대응훈련

**2016. 5. 16.(월) ~ 20.(금)**

홍보 배너

<https://ex.safekorea.kr>

**우리 가족의 행복지킴이!  
재난대응  
안전한국훈련**

**2016. 5. 16.(월) ~ 20.(금)**

- 5. 16.(월) | 태풍내습 대비 전국 훈련  
14:00~14:20 전국 민방공 대피훈련
- 5. 17.(화) | 해양선박, 유도선 사고 대비 현장훈련
- 5. 18.(수) | 대규모 정전사고(블랙아웃) 대응훈련
- 5. 19.(목) | 유해화학물질 유출사고 대응훈련
- 5. 20.(금) | 지진, 지진해일 대피훈련

**안전한국훈련!**  
각종 재난으로부터 국민의 생명과 재산을 지키는 재난대응종합훈련입니다.

● 현수막

광진의 발전과  
밝은 미래의 꿈

**“우리 가족의 행복지킴이!”**  
**『2016 재난대응 안전한국훈련』 실시**

2016. 5. 16.(월) ~ 5. 20.(금) 광진구

● 리플릿

# 리플릿(앞면)

## 지진발생시 10대 국민행동요령

- **집 안에 있을 경우**
  - 테이블 밑으로 들어가 몸을 보호
  - 책상 곁에 기둥을 잡고 몸을 보호
  - 문을 열어 출구를 확보
- **집 밖에 있을 경우**
  - 신기둥 밑에 있을 경우
  - 거리가 넓은 곳을 이용
  - 가장 가까운 지하 대피소를 이용
- **전철을 타고 있는 경우**
  - 안전벨트를 꼭 착용
  - 도중 유출물 징치 후 대피
  - 상대 측 안전 지대 신속 대피
- **부상자가 있는 경우**
  - 피난을 마지막 수단
  - 물바른 장보에 따라 행동
- **다른 장소에서 있을 경우**
  - 침착하게 행동
  - 가장 가까운 지하 대피소 이용
  - 신기둥 밑에 있을 경우
- **전원할 때 주의 사항**
  - 고층층을 꼭 확인
  - 도로 유출물 징치 후 대피
  - 상대 측 안전 지대 신속 대피
- **부상자가 있는 경우**
  - 피난을 마지막 수단
  - 물바른 장보에 따라 행동
- **다른 장소에서 있을 경우**
  - 침착하게 행동
  - 가장 가까운 지하 대피소 이용
  - 신기둥 밑에 있을 경우

## 홍수해 발생시

### 홍수예보시

- 주택의 하수구와 집안면의 배수구를 점검합니다.
- 침수 예상지역의 주민은 물고약, 손전등, 식수, 비상식량 등을 미리 준비합니다.
- 침수가 예상되는 지하주차장과 하천에 주차된 자동차는 안전한 곳으로 옮깁니다.
- 날이갈 위험이 있는 지붕, 간판, 창문 등을 단단히 고정합니다.

### 홍수경보시

- 저지대의 상습 침수지역에 거주하는 주민은 대피를 준비합니다.
- 산사태 위험지역은 미리 대피합니다.
- 가로동, 산호동, 고암선 근처에 가까이 가지 않습니다.
- 전동·반개가 칠 경우 건물 안이나 낮은 곳으로 대피합니다.
- 개곡의 아령곡은 신속히 안전 지역으로 대피합니다.

https://ex.safekorea.kr

## 우리 가족의 행복지킴이! 재난대응 안전한국훈련

2016. 5. 16.(월) ~ 20.(금)

5. 16.(월) | 태풍 대비 전국훈련, 민방공 대피훈련

안전한국훈련! 각종 재난으로부터 국민의 생명과 재산을 지키는 재난대응종합훈련입니다.

국민안전처

## 훈련개요

국민의 안전을 지키는 훈련이 5월입니다.

- **참여기간** | 2016. 5. 16.(월) ~ 20.(금)
- **훈련주관** | 국민안전처
- **훈련내용** | 표준매뉴얼 3개 유형의 실제 재난상황을 가정한 현장중심의 대국민 참여형 훈련 실시

- 5.16 (월) | 태풍내습 대비 전국 훈련 14:00~14:20 전국 민방공 대피훈련
- 5.17 (화) | 해양선박, 유도선 사고 대비 현장훈련
- 5.18 (수) | 대구모 정전사고(블랙아웃) 대응훈련
- 5.19 (목) | 유해화학물질 유출사고 대응훈련
- 5.20 (금) | 지진, 지진해일 대비훈련

안전대응을 위한 국민행동요령을 알려드립니다!

인도홍보자료 | 재난대응 국민행동요령 동영상, 긴급재난 문자 등 더 많은 정보를 얻을 수 있습니다.

안전대응 국민행동요령 QR코드

# 리플릿(뒷면)

## 대구모 정전방지 절전행동요령

### 절전행동요령

- **가정에서는**
  - 1 전기하터, 전자냉면, 기타 전자기기의 사용을 중지합니다.
  - 1 재난상황시대를 위한 TV, 라디오를 제외한 가전기기의 사용을 중지합니다.
- **사무실, 상가건물에서는**
  - 1 사무실내 전기하터와 각종 사무기기의 전원을 차단합니다.
  - 1 안전, 보안등을 제외한 실내 조명등과 간판 등을 일시 소등합니다.
- **공적 시설에서는**
  - 1 공기관에서는 난방설비의 가동을 중지하거나 온도를 낮춥니다.
  - 1 비상발전기의 가동을 점검하고 운전 상태를 확인합니다.

### 정전 발생시 조치사항

- **엘리베이터 내에서 정전이 발생시**
  - 1 초음이 커지거나 운행이 정지되면 인턴(후대관)으로 구조를 요청하고 임의의 탈출을 시도하지 않습니다.

## 지하철 안전 대피요령

### 열차에서 대피하기

- 열차에서 정차 시
  - 열차정지 손잡이를 눌러 개방
  - 열차에서 하차 시 - 위나하를 향한 열차 개방

### 역에서 대피하기

- **비상 상황 발견**
  - 화재, 폭발, 화재, 지진, 전선, 비상구 표시 등 또는 역내원의 이상 징후를 발견할 경우, 타당성을 고려하여 열차 진행 방향으로 대피
- **역사 출입구 대피**
  - 역사 출입구 대피가 어려운 경우, 타당성을 고려하여 열차 진행 방향으로 대피
- **터널 대피**
  - 역사 출입구 대피가 어려운 경우, 타당성을 고려하여 열차 진행 방향으로 대피

## 산불발생시

### 산불 예방

- 취사는 지정된 장소에서 하시고 끝난 후에는 주변 불씨 단속을 철저히 합니다.
- 입산통제구역에는 출입하지 않고 불씨가 남아있는 담뱃꽂이를 절대 버리지 않습니다.
- 들리는 열차나 자동차에서는 창밖으로 담뱃꽂이를 버리지 않습니다.

### 산불 발생시

- 산불은 바람이 불어가는 쪽으로 확산하므로 풍향을 고려하여 산불의 진행경로에서 벗어나십시오.

### 주책가로 확산시

- 불이 집으로 옮겨 붙지 못하도록 문과 창문을 닫고 몸을 부러뜨립니다.
- 산짐이 멀리 떨어진 논, 밭, 학교 등 공터로 대피합니다.

## 소(소화기)·소(소화전)·심(심폐소생술)

### 소(소화기) 사용법

- 1 인양을 확인한다
- 2 노즐을 잡고 노즐을 향한다
- 3 방울을 뿌리고 후퇴한다
- 4 손잡이를 당긴다

### 소(소화전) 사용법

- 1 문열기
- 2 손잡이를 당긴다
- 3 손잡이를 당긴다

### 심(심폐소생술) 순서

- 1 심폐소생술 순서
- 2 심폐소생술 순서
- 3 심폐소생술 순서
- 4 심폐소생술 순서

## 트위터, 페이스북, 블로그, 광진e뉴스레터 홍보

- 내용 : 광진구 트위터, 페이스북, 블로그, 광진e뉴스레터에 2016 재난대응 안전한국훈련 홍보

- 문안

<광진구의 안전은 우리의 손으로 ~!!>

발생 가능한 모든 재난유형에 대비한 국가종합훈련 ~!

범국가적 재난종합 훈련인 2016 재난대응 안전한국훈련이 2016. 5. 16. ~ 20. 일까지 5일간 실시됩니다.

안전한국훈련 기간 동안 광진구를 비롯한 서울시 곳곳에서 다양한 훈련이 실시되며, 광진구에서는 다중밀집 대형화재 도상훈련과 현장 대응훈련이 실시됩니다.

유관기관뿐만 아니라 구민 여러분도 함께 참여하여 광진구의 안전을 우리의 손으로 ~! 지켜나갑시다!!!

### ● IPTV, 광진구청 인터넷방송국 홍보

- IPTV : 구청, 15개 동 주민센터에 설치된 IPTV 활용 홍보
- 홍보영상 활용



### ● LED 전광판 홍보

- 구청, 동 주민센터 전광판 활용 홍보
- 표출(안)

## 나의 안전은 가족의 행복! 2016년 재난대응 안전한국훈련

2016. 5. 16.(월) ~ 5. 20.(금) **광진구청**

### VIII

## 외부평가 대비

### ■ 외부평가 개요

- 근거 : 『재난 및 안전관리 기본법』 제35조 및 시행령 제43조의 11
- 평가기관 및 대상 : 국민안전처, 서울시에서 자치구 평가
- 평가방법 : 서면 + 현장평가
  - 평가지표에 의한 이행과정 평가(4개 분야 23개 지표)
- 중점 평가사항
  - 훈련준비과정 충실성과 훈련목표 성취도, 훈련계획 일정에 따른 이행실태
  - 매뉴얼 및 기능별 재난대응계획 수립 여부와 훈련과의 연계성
  - 재난대응 유관기관, 부서, 단체와의 협력체제 구축 실태 등

### ■ 외부평가 대비

- 성과를 측정하기 위해 달성도 측정 가능한 성과목표 수립
- 평가지표에 따른 자체 이행실태 점검 : 매주 금요일
- 안전문화 실천운동, 재난취약대상 현장 대피훈련, 다중밀집이용 시설 대응훈련 등 가점분야 훈련 실시
- 평가자료 국민안전처 시스템에 입력
  - '16. 5. 6(금)일까지(<http://dtms.go.kr>) 기획 및 설계지표 입력
- 훈련 자체평가 실시 : 2016. 5. 20. 17:00

## - 방 법 : 평가반 구성 운영

- 평가반에 감사담당관 직원 및 훈련전문가를 배치하여 다음 훈련에 개선이 필요한 사항 적출 및 반영

### ■ 평가지표

평가 분야	평가영역	평가지표	배점
1. 훈련 기획	1-1 재난 대응훈련 계획 준비	① 위기관리 매뉴얼의 적절성	5
		② 협업기능별 훈련계획의 적절성	4
	1-2 훈련기획팀 구성	③ 훈련기획팀 구성·운영의 적절성	3
2. 훈련 설계	2-1 훈련 상황설정의 적정성	④ 재난 유형별 상황 설정(시나리오)의 적정성	5
	2-2 훈련 준비회의의 적정성	⑤ 재난 유형별 전문가의 참여율	4
	2-3 훈련 실행계획의 적정성	⑥ 실행계획 범위의 구체성	3
⑦ 실행계획 내용의 충실성		3	
3. 훈련 실시	3-1 훈련 참여도	⑧ 훈련 주재자의 관심도	4
		⑨ 훈련 기관의 참여율	4
	3-2 초기대응 훈련내용의 적정성	⑩ 상황전파체계의 적정성	4
		⑪ 상황판단회의의 충실성	4
		⑫ 비상기구 가동의 충실성	4
	3-3 토론기반 훈련의 적정성	⑬ 훈련참가자 임무와 역할의 인지성	5
		⑭ 토론 내용의 적정성	4
		⑮ 토론 진행의 적정성	2
		⑯ 토론 참여의 적극성	3
	3-4 실행기반 훈련의 적정성	⑰ 현장훈련 설치(장소) 및 상황연출의 적정성	5
⑱ 현장훈련 기관의 참여율 및 임무와 역할의 인지성		5	
⑲ 현장훈련 목표의 달성도		5	
3-5 훈련홍보	⑳ 대국민 홍보 실적	4	
4. 훈련 평가 환류	4-1 자체평가	㉑ 자체평가 계획 수립 및 실시 실적	6
	4-2 개선사항 도출	㉒ 문제점, 권고사항 그리고 잘된점 도출 실적	6
	4-3 개선환류	㉓ 개선사항 대비 추진 실적	8

## IX

## 추진 일정

추진내용	추진시기	비고
<b>□ 훈련 기획 및 설계</b>		
○ 훈련기획팀 구성 운영	3월 ~	
○ 훈련 사전기획회의(1차)	3. 22.	
○ 훈련 사전기획회의(2차)	4. 19.	
○ 훈련 관련부서 회의 개최(3차)	4. 29.	
○ 훈련 관련부서 회의 개최(4차)	5. 04.	
○ 비상연락망, 개인임무카드 현행화	4. 25. ~ 5. 09.	
○ 홍보물 제작(플래카드 등), 배부, 부착 등	4. 29. ~ 5. 06.	
○ 리허설	5. 09, 5. 13	
<b>□ 훈련 실시</b>		
○ 비상소집훈련	5. 16.	
○ 민방공 대피훈련	5. 16.	
○ 공조무선망 훈련	5. 16.	
○ 재난대응 SNS 모의훈련	5. 17.	
○ 소방차 길터주기 훈련 및 홍보	5. 17.	
○ 재난취약대상 현장 대피훈련	5. 17.	
○ 안전문화 실천운동 캠페인	5. 18.	
○ 다중이용시설 실태점검 및 대피훈련	5. 18.	
○ 어린이 안전체험 교실	5. 19.	
○ 다중밀집 대형화재 토론 및 실행기반 훈련	5. 19.	
○ 육갑문 개폐훈련	5. 20	
<b>□ 훈련 평가</b>		
○ 안전한국훈련 자체평가	5. 20.	
○ 안전한국훈련 결과보고	5. 27.	
○ 도출된 문제점 개선계획 수립	5. 30. ~ 6. 10.	

## X 행정사항

### 2016. 재난대응 안전한국훈련 준비 철저



- 다중밀집 대형화재 대응에 대한 부서별 조치사항 및 개인별 임무 카드 작성 제출 ... 5.09까지
- 훈련 관련 회의 및 훈련 참여 철저
  - 5. 09일(월), 5. 13(금) 14:00, 재난안전대책본부
- 훈련 평가반 참여 : 총무과, 자치행정과, 감사담당관 직원

## ■ 예산 집행계획

● 소요예산 : 5,000천원(시비 3,000, 구비 2,000천원)

구 분		산 출 근 거	소요액	비고
계			5,000	
훈련 반 영 비	소 계		5,000	
	사무관리비 행사운영비	- 관계자 회의자료 제작 ·5,000원×20부=100,000원	2,100	
		- 플랜카드 및 X배너 제작 ·100,000원×10개=1,000,000원		
		- 어깨띠, 홍보물 제작 등 ·1,000,000원×1회=1,000,000원		
	- 현장대응훈련 물품 구매 ·1,500,000원×1회=1,500,000원 ※ 연막탄 등	1,500		
	- 급량비 ·비상소집 공무원, 현장훈련 참여자 등 7,000원×200명=1,400,000원	1,400		

- 붙임 : 1. 광진구 재난안전대책본부
- 구성체제도, 반별임무, 유관기관 임무
2. 광진구 재난 상황보고 및 전파 체제도
3. 개인별 대응 임무카드
4. 다중이용시설 특별점검표

# 광진구 재난안전대책본부

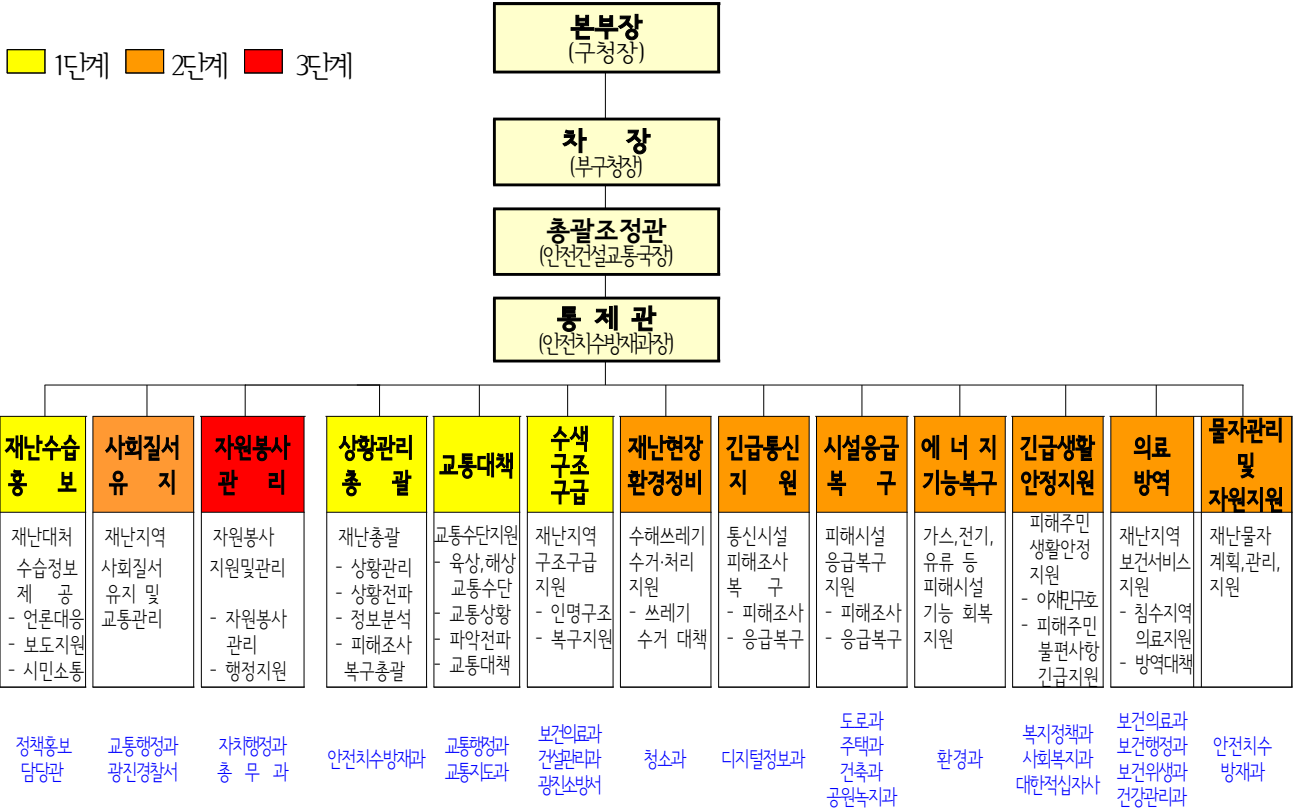

※ 위기관리 실무부서는 해당 사무실에서 자체 근무체계에 의거 단계별 비상근무 시행하고, 주요 부서는 실무반 파견 병행하여 재난상황 관리·전파 임무 지원  
 (재난 관리체계 : 재난수습 주무부서(부서장) ⇄ 실무반 ⇄ 통제관 ⇄ 구청장)

## ※ 재난유형별 수습기관(수습부서)

화재 · 대형산불	가스 전기 연료	대형 공사장 건축물	교통	수해 설해	전염병 (유독물)	화생방 (방사능)	상수도	기타
도시 관리국	기획 경제국	도시 관리국	건설 교통국	안전치수 방재과 도로과	보건소 환경과	행정 관리국 보건소	건설 교통국	소관국
광진 소방서	한전 yesco	광진 소방서	광진 경찰서			56사단 221연대	동부수도 사업소	유관기관

# 광진구 재난안전대책본부 반별 임무

기능 유형	주관부서	주요 임무
상황관리 총괄	안전치수방재과	<ul style="list-style-type: none"> <li>□ 재난총괄담당 업무수행               <ul style="list-style-type: none"> <li>○ 화재상황 파악·전파 및 보고(구청장, 부구청장, 국장 등)</li> <li>○ 상황판단회의 준비</li> <li>○ 초기 현장대응</li> <li>○ 지대본 가동 시 업무 총괄</li> <li>○ 중수본·중대본 가동 시 업무 지원</li> <li>○ 인명 및 재산 피해 최소화를 위한 대책본부장 긴급 특별지시</li> <li>○ 특별재난지역 선포 건의(필요시)</li> <li>○ 화재상황 보고서 작성, 보고 및 전파</li> <li>○ 소방서와 공조체제 유지</li> </ul> </li> </ul>
긴급생활 안정지원	복지정책과	<ul style="list-style-type: none"> <li>□ 피해주민 생활안정에 필요한 단기대책 지원</li> <li>□ 이재민구호 등 피해주민 불편사항 해소 긴급대책 지원               <ul style="list-style-type: none"> <li>○ 이재민 발생 파악·관리</li> <li>○ 임시 주거시설 및 재해구호물자 지원</li> <li>○ 재해구호기금 지원 요청, 이재민 구호 실시</li> <li>○ 이재민 학교시설 이용 시 장기수용</li> <li>○ 기부금품 모집 및 지원</li> <li>○ 장례지원</li> <li>○ 저소득층 지원</li> <li>○ 긴급복지 지원</li> </ul> </li> </ul>
재난현장 환경정비	청소과	<ul style="list-style-type: none"> <li>□ 쓰레기 수거·처리 지원               <ul style="list-style-type: none"> <li>○ 쓰레기, 환경오염 물질 발생 현황 파악 관리</li> <li>○ 짐게차, 폐기물 운반차량 등 장비 동원요청</li> <li>○ 화재 잔재 처리현황 관리</li> </ul> </li> </ul>
긴급통신지원	디지털정보과	<ul style="list-style-type: none"> <li>□ 통신두절지역 통신시설 인프라 복구               <ul style="list-style-type: none"> <li>○ 화재현장 긴급통신체계 가동</li> <li>○ 통신시설 파손 시 통신두절 상황관리</li> <li>○ 통신 피해시설 긴급복구 추진</li> <li>○ 긴급통신장비 보급</li> </ul> </li> </ul>
시설응급복구	도로과 (건축과,주택과)	<ul style="list-style-type: none"> <li>□ 피해시설 응급복구 지원               <ul style="list-style-type: none"> <li>○ 공공·사유시설 피해상황 파악 및 응급복구</li> <li>○ 화재발생피해지역 응급복구 장비·인력·자재 동원</li> <li>○ 소관부서별 피해시설 응급복구</li> <li>○ 응급복구 추진사항 관리</li> </ul> </li> </ul>

기능 유형	주관부서	주요 임무
에너지 기능복구	환경과	<ul style="list-style-type: none"> <li>□ 가스·전기·유류 등 국민생활 밀착형피해시설기능 회복 지원               <ul style="list-style-type: none"> <li>○ 전기·가스 공급 차단</li> <li>○ 가스·전기 공급시설 피해상황 파악</li> <li>○ 화재 발생지역 지원체계 가동 현황 파악</li> <li>○ 인명구조현장, 이재민 수용시설에 대한 유관기관 협조 에너지 지원</li> </ul> </li> </ul>
재난수습홍보	정책홍보담당관	<ul style="list-style-type: none"> <li>□ 재난대처·수습과 관련한 각종 정보배포·조정               <ul style="list-style-type: none"> <li>○ 대국민 행동요령 및 주의사항 등 홍보</li> <li>○ 지상파 방송, 지역 방송사에 자막방송 요청</li> <li>○ 재난방송 및 보도자료 작성·배포 (지대본 가동 및 대응상황, 위기경보 발령사항 등)</li> <li>○ 언론브리핑 및 보도자료 발표(소관부서 협의)</li> </ul> </li> </ul>
물자관리 및 자원지원	안전치수방재과	<ul style="list-style-type: none"> <li>□ 종합적인 국가 재난물자계획, 관리, 지원 및 적정상태 유지               <ul style="list-style-type: none"> <li>○ 피해상황에 따른 민간자원 동원, 장비·인력 부족지역 파악·지원</li> <li>○ 군 인력·장비 지원을 위한 국방부 협력체계 가동</li> <li>○ 긴급 구매물품 조달 협조 요청</li> </ul> </li> </ul>
교통대책	교통행정과 (교통지도과)	<ul style="list-style-type: none"> <li>□ 육상(육로, 항공), 해상 교통수단 지원               <ul style="list-style-type: none"> <li>○ 주변지역 교통상황 파악 관리</li> <li>○ 교통두절 지역 우회교통 수단 마련</li> <li>○ 통행 해소시기 예측 관리</li> <li>○ 현장 및 주변지역 교통 및 차량통제</li> </ul> </li> </ul>
의료·방역	보건의료과 (보건행정과)	<ul style="list-style-type: none"> <li>□ 재난지역 공중보건서비스 지원               <ul style="list-style-type: none"> <li>○ 부상자 의료지원 및 현장응급 의료소 운영</li> <li>○ 인명피해 발생에 따른 응급처치반 및 분류반, 이송반 가동</li> <li>○ 응급환자 수송헬기 지원, 군의관 응급환자 치료지원</li> <li>○ 의료물자 및 장비 동원</li> </ul> </li> </ul>
행정지원 및 자원봉사관리	총무과 자치행정과	<ul style="list-style-type: none"> <li>□ 재난지역 자원봉사 지원 및 관리               <ul style="list-style-type: none"> <li>○ 자원봉사자 모집</li> <li>○ 자원봉사활동 기능 분류·배치</li> <li>○ 민간자원봉사 장비·인력 지원 요청 및 관리</li> <li>○ 자원봉사자 투입현황 파악 및 관리</li> <li>○ 자원봉사자 안전관리</li> <li>○ 자원봉사자 급식지원</li> </ul> </li> </ul>

기능 유형	주관부서	주요 임무
사회질서유지	<b>광진경찰서</b> <b>(자치행정과)</b>	<ul style="list-style-type: none"> <li>□ 재난지역 사회질서 유지 및 교통관리               <ul style="list-style-type: none"> <li>○ 주민대피 지원</li> <li>○ 사상자 신원 파악 지원</li> <li>○ 화재발생 지역의 출입통제 및 질서유지, 범죄예방 활동</li> <li>○ 교통통제 및 현장통제</li> </ul> </li> </ul>
수색구조·구급	<b>광진소방서</b> <b>(안전치수방재과)</b>	<ul style="list-style-type: none"> <li>□ 재난지역 구조·구급 지원               <ul style="list-style-type: none"> <li>○ 재난경보 발령</li> <li>○ 화재 지역 인명피해 발생 시 수색·구조·구급 상황파악 및 지원</li> <li>○ 화상환자 발생 시 응급화상치료 및 화상치료 전문병원 긴급후송 지원</li> <li>○ 필요시 중앙긴급구조통제단 가동(인명구조, 사상자 응급 조치 등) 요청</li> </ul> </li> </ul>

## 광진구 재난안전대책본부 유관기관 임무

구 분	내 용
티브로드광진성동방송 씨엔엠 케이블방송 동서울지점	<ul style="list-style-type: none"> <li>○ 재난방송 요청 및 지속 홍보 협조</li> <li>○ 정부보유매체 등을 활용한 국민행동요령 홍보 지원</li> </ul>
성동광진교육지원청	<ul style="list-style-type: none"> <li>○ 초·중·고등학교 화산재 낙하시 행동요령 교육</li> <li>○ 학교 휴업 및 등하교 시간 조정</li> <li>○ 이재민수용시설 지정학교 이재민 수용 협조</li> </ul>
육군 제3298부대	<ul style="list-style-type: none"> <li>○ 화산재 제거를 위한 인력 및 장비 지원</li> </ul>
식 약 처	<ul style="list-style-type: none"> <li>○ 농축수산물 및 가공식품 등의 수입 및 유통·소비단계 오염여부 검사</li> <li>○ 농·축·수산물 및 가공식품 등에 대한 섭취제한, 유통·소비 통제 시행</li> </ul>
한국전력성동지사 한국전기안전공사 동부지사 한국가스안전공사 동부지사 서울도시가스(주)	<ul style="list-style-type: none"> <li>○ 전기·전자시설 마비 등 피해시 전력 응급복구 지원</li> <li>○ 화산재로 인한 정전 피해에 대한 전력 응급복구 지원</li> <li>○ 전력 중단에 따른 일반가정에 대한 전력 응급복구 지원</li> <li>○ Life-Line 조기복구를 위한 유관기관 협조체계 가동</li> </ul>
광진구보건소	<ul style="list-style-type: none"> <li>○ 재해지역 중점 방역 및 진료활동 실시</li> <li>○ 비축약품·인력·장비 등 지원 요청시 신속 지원</li> <li>○ 피해지역으로부터 요청 접수 시 응급의료 자원 동원</li> </ul>
동부수도사업소 한강유역환경청	<ul style="list-style-type: none"> <li>○ 화산재 및 아황산가스 확산 모니터링 강화</li> <li>○ 취·정수장 등 상수도시설(식수) 오염방지 관리</li> <li>○ 먹는 물 공급대책 등 급수계획 수립</li> <li>○ 화산재 수거 및 처리</li> </ul>
성동도로사업소 서울지방국토관리청	<ul style="list-style-type: none"> <li>○ 긴급물자 및 인력수송을 위한 교통대책</li> </ul>
광진경찰서	<ul style="list-style-type: none"> <li>○ 재난관리부대 및 구조헬기 출동 대기</li> <li>○ 주민대피 및 교통관리, 치안활동 강화 등</li> <li>※ 경고 및 대피요구 불응시 경찰강제권 행사, 대피 조치</li> </ul>
기 타 유 관 기 관	<ul style="list-style-type: none"> <li>○ 유관기관간 긴밀 협조체계 가동</li> <li>○ 소관 시설물 피해 최소화 대책 추진</li> </ul>

# 광진구 재난 상황 보고 및 전파 체계도

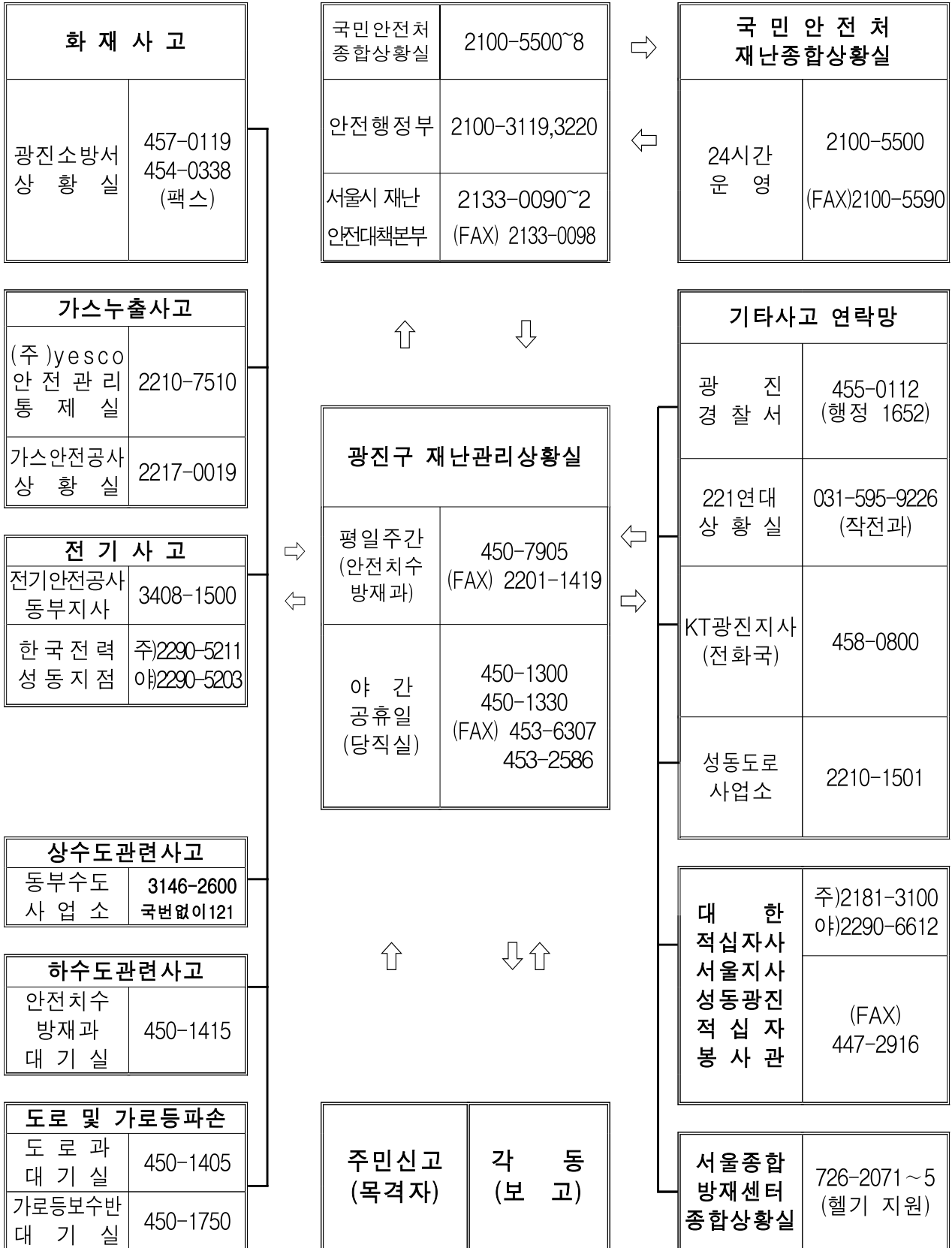

## 개인별 대응 임무카드(앞면)

소 속 (직위)	지역본부 (설비차장)	성 명 (협조자)	연락처	
대응 시간	우선 순위	임 무	세 부 조 치 사 항	
10分 이내	1	사고상황 파악	①	
			②	
	2	피해규모 확인	①	
			②	
30分 이내	3	초기진압 지원	①	-
	4	사고상황 모니터링	①	
	5	대응기구 소집 . 구성	①	
			②	
			③	
1時間 이내	6	임무수행	①	
			②	
2時間 이내	7	후속조치	①	
			②	
			③	
2時間 이후	8	복구계획 수립	①	
			②	





## 다중이용시설 특별점검표

### 1. 점검대상

업 소 명				전화번호		
소 재 지		영업주		업 종		
건물구조	/ 층, 연면적	영업장 정보	사 용 층: 사용면적:		m <sup>2</sup>	관계자

### 2. 기본 점검사항

점검구분	주요 점검결과	조치사항
①안전관리 업무수행에 관한 사항 - 초기대응매뉴얼 숙지여부 - 안전관리요원 배치 여부 등		
②안전시설 등의 유지관리에 관한 사항		
③피난안내도 및 피난안내 영상물 관리에 관한 사항		
④피난·방화시설 관리 - 폐쇄·훼손·변경행위 - 물건 또는 장애물 적치 - 유도등 점등 및 피난방향 적정성		

### 3. 기타 점검사항

구 분	특이사항	비 고
전기 분야		
가스 분야		
기타 분야		

비고) 전기 및 가스분야 검사는 전기정기점검결과와 가스정기점검결과를 확인

점검일자 : 2016. . .

점 검 자 : (서명)

확 인 자 : (서명)