

문서번호	일자리경제담당관-12227
결재일자	2016.4.1.
공개여부	부분공개
방침번호	부구청장 방침 제206호

주무관	이현정	자리창출팀	일자리경제팀	부구청장
인원	소미경	민영기	04/01	경연찬
협조				

사전 검토사항

해당항목에 '■' 표시하시기 바랍니다.

검토항목	검토여부	비고
추진근거	<input type="checkbox"/> 법령 <input checked="" type="checkbox"/> 방침 <input type="checkbox"/> 별도규정 없음 (2016년 고용노동부 지침에 의거 작성)	
사업추진유형	<input type="checkbox"/> 신규사업 <input checked="" type="checkbox"/> 기존사업 <input type="checkbox"/> 일회성사업 <input checked="" type="checkbox"/> 계속사업 (년)	
예산확보사항	<input type="checkbox"/> 신규 확보 필요 <input checked="" type="checkbox"/> 확보 완료 총23,513백만원(국4,285, 시6,981, 구12,247) <input type="checkbox"/> 비예산 사업	예산팀 협조 ()
이해관계인유무	<input type="checkbox"/> 주민 : 유 <input type="checkbox"/> () 무 <input checked="" type="checkbox"/> <input type="checkbox"/> 단체 : 유 <input type="checkbox"/> () 무 <input checked="" type="checkbox"/>	
다자원활용가능성	<input type="checkbox"/> 중앙부처 : 유 <input type="checkbox"/> () 무 <input checked="" type="checkbox"/> <input type="checkbox"/> 서울시 : 유 <input type="checkbox"/> () 무 <input checked="" type="checkbox"/> <input type="checkbox"/> 민간단체 : 유 <input type="checkbox"/> () 무 <input checked="" type="checkbox"/> <input type="checkbox"/> 기업체 : 유 <input type="checkbox"/> () 무 <input checked="" type="checkbox"/>	
홍보필요성	<input type="checkbox"/> 홍보대상 : 유 <input checked="" type="checkbox"/> () 무 <input type="checkbox"/> <input type="checkbox"/> 보도자료 : 유 <input checked="" type="checkbox"/> 무 <input type="checkbox"/>	홍보물 심사협조 ()

2016년 지역일자리 목표 공시제 추진계획

○ 2016년 일자리창출 고용목표 : 11,265명

구분	사업수(개)	고용목표(명)	예산(백만원)
총계	109	11,265	23,514
소계	101	10,894	23,514
정부	직접일자리창출	80	3,123
	직업능력개발훈련	8	591
	고용서비스	3	6,258
	고용장려금	2	105
	창업지원	3	770
	일자리 인프라 구축	3	5
	기타	2	42
민간	소계	8	371
	기업 등 유치 신설	2	105
	기타	6	266

일자리경제담당관

차례

I. 요약	1
II. 지역여건 분석	
1. 지리적 특성	3
2. 인구변화 및 구조	3
3. 산업 구조	5
4. 노동시장 구조	7
5. 기타	9
III. 비전 및 전략	10
1. 일자리 창출 비전	10
2. 중점 추진전략	10
IV. 일자리 창출 목표	11
1. 공통 일자리 목표	11
2. 부문별 일자리 목표	11
3. 일자리 예산	11
V. 부문별 사업계획	12
1. 정부부문	12
2. 민간부문	16
3. 부문별 대표사업	17
VI. 일자리창출 인프라 개선 계획	24
VII. 의견수렴	25

<붙임> 일자리사업 목록

I. 요약

1. '16년 일자리창출 핵심 전략

주요 전략	내용
양질의 일자리창출 내실 있는 취업지원	• 행복한 일자리센터(취업정보센터) 운영 • 구인-구직 불일치 개선을 위한 입체적 취업지원시스템 구축 • 수요자 지향형 취업박람회 개최
취업취약계층 맞춤형 안정적 일자리 창출	• 여성의 경쟁력 강화를 위한 직업교육 확대 • 어르신 맞춤형 일자리 발굴 • 저소득층 장애인 자립을 위한 맞춤형 일자리 확대
미래가 있는 청년 취업·창업지원	• 동착구형 청년인턴제 운영 • 체계적인 창업환경 구축 • 청년창업 인재 육성
창업 기반 육성 일자리 창출 기반 조성	• 사회적경제지원센터를 통한 사회적경제 육성 • 사회적 기업, 협동조합 육성 지원 • 민-관-학 협력 체계 구축을 통한 종합적인 일자리 사업 추진

2. 지역여건

구분	'15년 동향				
공통	인구(명) 및 인구구성	• 2015.12.31 기준 인구수 : 400,641명 - 전년도 대비 6,829명 감소(-1.7%) - 감소사유 : 육적7·8구역 재개발, 사당1·2구역·상도대림아파트 재건축			
	예산(백만원)	국비	시비	구비	
	일자리예산(백만원)	4,285 (18.7%)	6,981 (30.7%)	12,247 (50.6%)	
고용	사업별 종사자수(명)	전체 사업체	105,146 (100%)	도소매업	16,898 (16.1%)
		교육서비스업	12,770 (12.1%)	숙박음식점업	12,207 (11.6%)
		보건사회복지서비스업	10,411 (9.9%)	시설관리·사업지원서비스업	8,990 (8.6%)
		전문·과학기술서비스업	7,583 (7.2%)	기타개인서비스업	5,712 (5.4%)
		건설업	5,008 (4.8%)	기타	25,567 (24.3%)
산업	• 전체 사업체수는 20,160개소로 서울시의 2.5% • 종사자수가 5인 미만인 영세 사업체수가 83.5%				
기타	• 주거지역이 전체 구면적의 84.1%(13.76km ²)로 주거기능 중심 도시임.				

※ 자료 : 행정자치부 주민등록인구통계(2015.12월 기준), 서울 통계정보시스템(stat.seoul.go.kr, 2014년 기준)

3. 공통 일자리 목표

□ 2016년 동작구 일자리 목표 11,265명 일자리 창출

(단위 : 명)

구 분	'15년 일자리 실적	'16년 일자리 목표	비 고
일자리창출수	10,729	11,265	
고용보험 피보험자수	65,141	67,420	

4. 부문별 일자리 목표

구 분	'16년 목표(명)	예산(백만원)			
		국비	시비	구비	합계
총 계	11,265	4,285	6,981	12,248	23,514
소 계	10,894	4,285	6,981	12,248	23,514
직접일자리창출	3,123	3,590	4,777	6,794	15,161
직업능력개발훈련	591	153	1,107	398	1,658
고용서비스	6,258	69		57	126
고용장려금	105	-	280	4,620	4,900
창업지원	770	62	92	48	202
일자리 인프라 구축	5	-	206	70	276
기타(복지)	42	411	519	261	1,191
소 계	371	-	-	-	-
기업 등 유치, 신설 및 확장	105	-	-	-	-
기타	266	-	-	-	-

※ 정부부문, 민간부문은 재원 기준으로 분류

□ 전체 인구변화

○ 동작구 인구는 2011년부터 2013년까지는 증가 추세였으나, 2014년에는 3,345명(-0.8%) 감소, 2015년에는 6,829명(-1.7%) 감소로 2년 연속 감소한 것으로 나타남.

- 상도2동, 흑석동, 사당3동, 사당5동 지역의 재개발-재건축으로 전년도 대비 6,829명(-1.7%)이 감소함.
- 0~29세 인구는 2011년 139,148명에서 2015년 128,949명으로 매년 감소하고 있으며 지난 5년간 10,199명(-7.3%)이 감소함.

(단위 : 명)

연 령	성 별	2011년	2012년	2013년	2014년	2015년	연평균 증감률	비중 (2015년 기준)
합 계	계	401,408	405,491	410,815	407,470	400,641	0.0%	100.0%
	남자	197,672	199,454	202,144	200,328	196,463	-0.2%	49.0%
0~29세	여자	203,736	206,037	208,671	207,142	204,178	0.1%	51.0%
	계	139,148	137,296	136,178	133,126	128,949	-1.8%	32.2%
30~64세	남자	70,669	69,729	69,179	67,802	65,682	-1.8%	16.4%
	여자	68,479	67,567	66,999	65,324	63,267	-1.9%	15.8%
65세 이상	계	218,128	221,188	224,774	222,197	218,267	0.0%	54.5%
	남자	107,600	109,023	111,028	109,620	107,301	-0.1%	26.8%
65세 이상	여자	110,528	112,165	113,746	112,577	110,966	0.1%	27.7%
	계	44,132	47,007	49,863	52,147	53,425	5.3%	13.3%
65세 이상	남자	19,403	20,702	21,937	22,906	23,480	5.3%	5.9%
	여자	24,729	26,305	27,926	29,241	29,945	5.3%	7.5%

※ 자료 : 행정자치부 주민등록인구통계(매년 12월말 기준)

(단위 : 명)

동 명	2014년	2015년	인구증감수	증감률	인구감소사유
계	407,470	400,641	-6,829	-1.7%	
동작구 노량진1동	33,498	33,472	-26	-0.1%	
동작구 노량진2동	14,523	14,184	-339	-2.3%	
동작구 상도1동	47,070	47,157	87	0.2%	
동작구 상도2동	25,539	24,465	-1,074	-4.2%	대림아파트 재건축
동작구 상도3동	24,962	25,077	115	0.5%	
동작구 상도4동	29,643	29,734	91	0.3%	
동작구 흑석동	36,667	33,953	-2,714	-7.4%	흑석7·8구역 재개발
동작구 사당1동	23,018	23,084	66	0.3%	
동작구 사당2동	30,583	30,295	-288	-0.9%	
동작구 사당3동	25,867	24,513	-1,354	-5.2%	사당1구역 재건축
동작구 사당4동	14,869	15,090	221	1.5%	
동작구 사당5동	14,970	13,581	-1,389	-9.3%	사당2구역 재건축
동작구 대방동	39,769	39,880	111	0.3%	
동작구 신대방1동	25,391	24,934	-457	-1.8%	
동작구 신대방2동	21,101	21,222	121	0.6%	

※ 자료 : 행정자치부 주민등록인구통계(매년 12월말 기준)

II. 지역 여건 분석

1. 지리적 특성

□ 위치 및 면적

- 동작구는 서울의 동서남북을 연결하는 교통의 요충지로 국립서울현충원, 사육신 역사공원이 위치한 호국충절의 고장이며,
- 3개 대학(중앙대, 숭실대, 총신대)과 입시·취업학원 등이 밀집되어 있는 교육의 요람임.
- 동작구의 총 면적은 16.35km²로 서울시의 2.7%를 차지함.

□ 용도별 토지이용 현황

- 주거지역이 전체 면적의 84.1%(13.76km²)로 주거기능 중심 도시임.

(단위 : km²)

계	주거지역	녹지지역	상업지역
16.35 (100%)	13.76 (84.1%)	2.25 (13.8%)	0.34 (2.1%)

2. 인구변화 및 구조

□ 전국대비 인구규모

- 2015년 12월말 기준 동작구 인구는 400,641명으로 전국의 0.8%, 서울시의 4%를 차지하고 있음.
- 전체 인구 대비 여성 인구의 비율은 전국이나 서울시 보다 높은 51%를 차지하는 것으로 나타남.

(단위 : 명)

구 분	인 구 수				비 고
	계	남	여	비 율	
전 국	51,529,338	25,758,186	25,771,152	50.0%	
서울특별시	10,022,181	4,930,943	5,091,238	50.8%	
동 작 구	400,641	196,463	204,178	51.0%	

※ 자료 : 행정자치부 주민등록인구통계(2015년 12월말 기준)

□ 65세 이상 인구 비중

- 동작구의 65세 이상 인구는 2011년 44,132명에서 2015년 53,425명으로 지난 5년간 9,293명(21.1%)이 증가한 것으로 나타남.
- 2015년 기준 65세 이상 인구가 전체 인구의 13.3%를 차지하여 고령화 사회에서 고령사회로 진입을 앞두고 있음.
- ※ 65세 이상 노인인구가 차지하는 비중에 따라 고령화 사회(7% 이상), 고령사회(14% 이상), 초고령 사회(20% 이상)로 구분

(단위 : 명)

구 분	2011년	2012년	2013년	2014년	2015년	연평균 증감률
전체 인구수(a)	401,408	405,491	410,815	407,470	400,641	0.0%
65세이상 인구수(b)	44,132	47,007	49,863	52,147	53,425	5.3%
비중(b/a)	11.0%	11.6%	12.1%	12.8%	13.3%	5.2%

※ 자료 : 행정자치부 주민등록인구통계

3. 산업 구조

□ 종사자 규모와 사업체 수

- '14년 기준 동작구 내 10명 미만 사업체는 18,959개소(94%)이고, 300인 이상 사업체는 33개소(0.16%)임.
- 동작구의 사업체당 평균 종사자수는 5.2명으로 서울시(5.8명)에 비해 낮게 나타남.

***동작구·서울시 종사자 규모별 사업체수

(단위 : 개소)

구 분	사업체수	5명미만	10명미만	50명미만	300명미만	1000인미만	1000명이상
동작구	20,160 (100%)	16,823 (83.45%)	2,136 (10.60%)	982 (4.87%)	186 (0.92%)	25 (0.12%)	8 (0.04%)
서울시	812,798 (100%)	652,073 (80.23%)	94,979 (11.69%)	55,166 (6.79%)	9,355 (1.15%)	994 (0.12%)	231 (0.03%)

※ 자료 : 서울 통계정보시스템(stat.seoul.go.kr, 2014년 기준)

*** 동작구의 특화(집중) 상위 산업

○ '14년 기준 동작구내 사업체 수는 도·소매업(25.6%), 숙박·음식업(19.9%), 기타 개인서비스업(11.9%), 운수업(11.2%) 등의 순으로 나타남.

○ '14년 기준 동작구 사업체 종사자의 산업별 구성비는 도·소매업(16.1%), 교육서비스업(12.1%), 숙박·음식점업(11.6%), 보건·사회복지서비스업(9.9%) 등의 순으로 나타남.

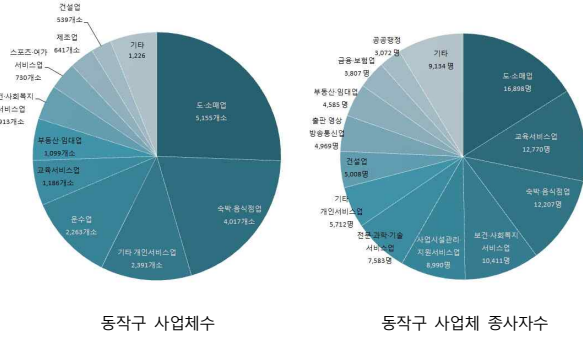

※ 자료 : 서울 통계정보시스템(stat.seoul.go.kr, 2014년 기준)

□ 특화(집중)산업 분석

- 상대집중지수(NOHI)와 입지계수(LQ)로 동작구의 특화(집중)산업을 살펴보면
 - 동작구는 대학교(중앙대, 숭실대, 총신대 등)와 노랑진 일대의 입사·취업 확원들이 밀집하여 교육서비스업 특화 정도가 높음
 - 노랑진 수산시장이 위치해 음식료품 도소매업과 상품중개업이 동작구에 집중되어 있음

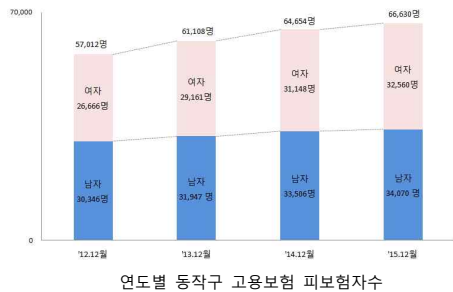

○ 고용보험 피보험자 인적 특성

- '15년 12월 기준 동작구 사업장의 여성 고용보험 피보험자의 비중은 48.9%로 서울시(44.4%)에 비해 높음.
- '15년 12월 기준 동작구 사업장의 고용보험 피보험자 중 39세 이하의 비중은 48.6%, 40~59세 40.3%, 60세 이상 4.7%로 나타남.
- 2012년~2015년 기간 동안 동작구 고용보험 피보험자 연령별 증가율이 평균 4.5%이나 20~30대 고용보험 피보험자 연령별 증가율은 0.7%로 소폭 증가했으나, 40~70대 고용보험 피보험자 연령별 증가율은 8.8%로 나타남.

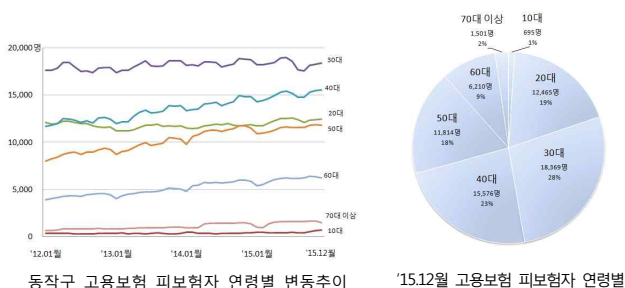

구분	NOHI	LQ	동작구		서울시	
			종사자수	비중	종사자수	비중
853 고등 교육기관	2.84	2.86	4,436	4.2	69,840	1.5
715 행사본부 자문회사 및 경영컨설팅 서비스업	2.35	1.71	5,306	5.0	139,806	2.9
872 비거주 복지시설 운영업	1.90	1.87	3,471	3.3	83,603	1.8
463 음식료품 및 담배 도매업	1.80	2.23	3,129	3.0	63,122	1.3
861 병원	1.80	1.75	4,072	3.9	104,890	2.2
682 부동산 관련 서비스업	1.65	1.59	4,010	3.8	113,668	2.4
561 음식점업	1.43	1.14	8,068	7.7	318,525	6.7
855 일반 고습 학원	1.21	1.79	2,960	2.8	74,661	1.6
612 전기통신업	1.06	3.60	1,611	1.5	20,166	0.4
742 건물산업설비 청소 및 방제 서비스업	0.92	1.70	1,797	1.7	47,673	1.0
562 주점 및 비알콜음료점업	0.89	1.28	3,064	2.9	107,498	2.3
471 종합 소매업	0.80	1.40	2,616	2.5	84,485	1.8
851 초등 교육기관	0.75	1.61	1,967	1.9	55,015	1.2
559 기타 숙박업	0.72	6.34	898	0.9	6,390	0.1
461 상품중개업	0.60	2.57	1,032	1.0	18,135	0.4
631 자료처리, 호스팅, 포털 및 기타 인터넷 정보매개서비스업	0.59	2.89	967	0.9	15,065	0.3
472 음식료품 및 담배 소매업	0.58	1.76	1,368	1.3	35,003	0.7
80 광업 자원 서비스업	0.53	44.53	564	0.5	571	0.0
751 인력공급 및 고용알선업	0.52	1.04	3,838	3.7	167,036	3.5
862 의원	0.52	1.19	2,315	2.2	87,984	1.9
852 중등 교육기관	0.47	1.42	1,735	1.7	55,200	1.2
961 미용, 욕탕 및 유사 서비스업	0.46	1.35	1,710	1.6	57,125	1.2
759 기타 사업지원 서비스업	0.44	1.33	1,974	1.9	66,753	1.4

※ 자료 : 통계청 전국사업체조사(2014년 12월말 기준)

- 상대집중지수(NOHI): 특정산업의 지역 간 특화정도와 해당산업의 지역 내 비중을 동시에 보여주는 지수
 - NOHI > 0이면 지역 내에서 해당산업은 상대적으로 집중되었다고 해석
- 입지계수(LQ): 특정산업의 해당 지역 내 비중과 전체에서의 비중을 비교하여 지역 간 상대특화도를 측정하는 지수
 - LQ > 1이면 지역 내 해당산업의 특화도가 높다고 해석

4. 노동시장 구조

□ 고용보험통계로 살펴본 일자리 구조

- 고용보험 피보험자수
 - '15년 12월 기준 동작구 사업장의 고용보험 피보험자수는 66,630명으로 서울시의 1.7%를 차지하고 있으며 전년 대비 1,976명(3.1%)이 증가함.

- 동작구는 서울시에 비하여 15세~54세 비중이 낮고, 55세 이상 비중이 높은 일자리 구조를 보임.

***동작구의 연령별 피보험자

구분	동작구				서울시			
	2014년	2015년	비중	서울시 대비차	증감률	2015년 비중		
합계	64,654	66,630	100.0	-	1,976	3.1	4,028,833	100.0
남성	33,506	34,070	51.1	-4.4	564	1.7	2,238,962	55.6
여성	31,148	32,560	48.9	4.4	1,412	4.5	1,789,871	44.4
15~29세	12,322	13,160	19.8	-3.0	838	6.8	915,402	22.7
30~54세	39,517	39,985	60.0	-3.2	468	1.2	2,547,302	63.2
55~64세	9,343	9,812	14.7	4.5	469	5.0	410,039	10.2
65세이상	3,472	3,673	5.5	1.6	201	5.8	156,090	3.9

주1) 피보험자 통계는 상시근로자 대상이며, 일용근로자는 제외 // 지역구분은 사업장 지역 기준임
 주2) 고용보험 피보험자는 분사일괄 취득 등 사업장 편의에 따라 실제 근무지역과 다르게 신고될 수 있음

※ 자료 : 고용노동부 고용보험통계

5. 기타(재정 및 행정여건)

- 2011년 대비 2015년 동작구의 총예산은 24.4% 증가하였으나 재정자립도 및 재정자주도는 각각 -39.8%, -24.5% 감소하였음.
- 일자리 사업 예산은 비슷한 수준이나 전체예산 중 일자리 사업 예산이 차지하는 비중은 -29.7% 감소함.

***동작구 재정 및 행정여건 지표

구분	2011년	2012년	2013년	2014년	2015년	증감률 ('11~'15)
총예산(a)	324	348	378	407	403	24.4%
재정 자립도(b)	47.7	44.4	40	31.8	28.7	-39.8%
재정 자주도(c)	73.1	69.9	63.6	55.2	51.6	-29.4%
일자리사업예산(d)	24	24	25	24	21	-12.5%
일자리사업예산비중(d/a × 100)	7.4	6.9	6.6	5.9	5.2	-29.7%

※ 자료 : 2015년도 동작구 재정공시

III. 비전 및 전략

1. 일자리 창출 비전

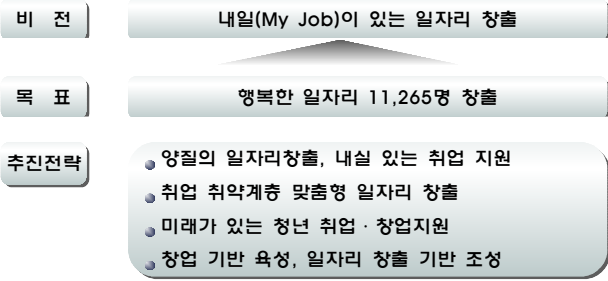

2. 중점 추진전략

주요 전략	내용
양질의 일자리창출 내일 있는 취업지원	<ul style="list-style-type: none"> ● 행복한 일자리센터(취업정보센터) 운영 ● 구인·구직 불일치 개선을 위한 입체적 취업지원시스템 구축 ● 수요자 지향형 취업박람회 개최
취업취약계층 맞춤형 안정적 일자리 창출	<ul style="list-style-type: none"> ● 여성의 경쟁력 강화를 위한 직업교육 확대 ● 어르신 맞춤형 일자리 발굴 ● 저소득층 장애인 자립을 위한 맞춤형 일자리 확대
미래가 있는 청년 취업·창업지원	<ul style="list-style-type: none"> ● 동작구형 청년인턴제 운영 ● 체계적인 창업환경 구축 ● 청년창업 인재 육성
창업 기반 육성 일자리 창출 기반 조성	<ul style="list-style-type: none"> ● 사회적경제지원센터를 통한 사회적경제 육성 ● 사회적 기업, 협동조합 육성 지원 ● 민·관·학 협력 체계 구축을 통한 종합적인 일자리 사업 추진

IV. 일자리 창출 목표

1. 공통 일자리 목표

(단위 : 명)

구분	'15년 일자리 실적	'16년 일자리 목표	비고
일자리창출 수	10,729	11,265	
고용보험 피보험자수	65,141	67,420	

2. 부문별 일자리 목표

구분	'16년 목표(명)	예산(백만원)				
		국비	시비	구비	합계	
총계	11,265	4,285	6,981	12,248	23,514	
정부 부분	소계	10,894	4,285	6,981	12,248	23,514
	직접일자리창출	3,123	3,590	4,777	6,794	15,161
	직업능력개발훈련	591	153	1,107	398	1,658
	고용서비스	6,258	69	-	57	126
	고용장려금	105	-	280	4,620	4,900
	창업지원	770	62	92	48	202
	일자리 인프라 구축	5	-	206	70	276
민간 부분	기타(복지)	42	411	519	261	1,191
	소계	371	-	-	-	-
	기업 등 유지, 신설 및 확장	105	-	-	-	-
기타	266	-	-	-	-	

※ 정부부분, 민간부분은 재원 기준으로 분류

3. 일자리 예산

(단위 : 억원)

구분	'15년	'16년	'15년 대비 증감률
자치단체 총예산(a)	4,029	4,563	13.3%
일자리사업예산(b)	209	235	12.4%
국비 일자리사업예산(c)	41	43	4.9%
지방비 일자리사업예산(d)	168	192	14.3%
총예산 대비 일자리사업예산 비중 (b/a × 100)	5.2	5.2	-0.7%
일자리사업예산 대비 지방비 비중 (d/b × 100)	80.4	81.7	1.6%

V. 부문별 사업계획

1. 정부부분

가. 기본방향

- 취업 취약계층에 대한 근로기회 제공 및 생계 보호
- 대상별 맞춤 공공일자리 제공으로 안정적 사회참여 도모

나. 부문별 사업계획

(1) 직접일자리창출

- 공공근로, 지역공동체, 자활근로사업 등으로 취약계층의 생계유지 지원
- 동작구형 어르신일자리 사업, 여성·장애인 일자리 사업 추진

(단위 : 명, 백만원)

세부사업명	사업내용	목표	예산
어르신 사회활동 지원사업	기초연금을 받는 어르신 대상 일자리 사업으로 사회 참여 기회 제공 및 자립기반 지원	1,853	4,141
공공근로사업	저소득 취약계층에 한시적 일자리 제공	236	1,146
민간위탁형 자활근로	국민기초생활보장 수급자, 차상위계층에게 지역자활센터, 복지관에서 근로기회를 제공하여 자립기반 조성	100	1,137
아이돌봄 지원 사업	육아경험자를 아이돌보미로 양성·과전	76	637
대학생 아르바이트 운영	관내 거주 대학생들에게 구정에 참여할 수 있는 기회를 제공하고 학비 마련에 도움을 줌	68	63
자활근로사업 (근로유지형, 사회복지도우미)	기초생활보장 수급자를 대상으로 동 주민센터에서 사회복지도우미, 환경정비와 같은 근로기회를 제공하여 자립기반 조성	65	472
어르신 민원도우미 사업	60세 이상 어르신을 동 주민센터 민원도우미로 채용하여 내방객에게 민원안내 서비스 제공	60	150

세부사업명	사업내용	목표	예산
어르신 지역사회 봉사활동	기초연금을 받지 않는 어르신 대상으로 사회 참여 기회를 제공	60	44
지역공동체일자리사업	사회적 취약계층에게 지역의 특성에 맞는 일자리 제공	39	246
노인돌봄기본서비스 사업	혼자서 일상생활을 영위하기 어려운 노인에게 가사, 활동지원과 같은 돌봄 서비스를 제공하는 인력 채용	34	417
장애인복지일자리 사업	장애인을 환경정리, 사무보조, 장애인주차구역 단속·계도 업무에 채용	23	97
어린이 등하교 교통안전지도 (Walking School Bus)	어린이들과 동행하여 안전한 도로횡단 등 교통안전교육을 할 수 있는 어린이 교통안전관련 업무 종사자 선발	23	72
여성안심 귀가스카우트 사업	심야에 여성·청소년의 안전한 귀가 지원 및 안전 취약지역의 정기 순찰·계도에 주 업무인 여성일자리 사업	21	181
장애인 행정도우미 사업	장애인을 복지행정 보조 및 장애인 편의시설 모니터링 인력으로 채용	19	342
벽보등 불법유동광고물 정비 수거유역	관내 불법유동광고물 정비 사업 용역위탁	15	30
특수교육 보조인력 인건비 지원사업	관내 학교에 특수교육 대상학생 학습활동 지원 및 부적용 행동 관리 인력 채용 지원	10	119
발달장애인 직장적응체험 훈련	발달장애인에게 시설의 문서과제, 대량우편물 발송과 같은 업무에 참여할 있는 기회 제공	10	18
은빛아이지킴이 사업	관내 양육 경험이 있는 60세 이상의 여성을 20개월~만11세 이하 아동의 등·하교(원), 놀이 활동·보호서비스 지원 인력으로 채용	9	54
다문화가족 방문교육 사업	다문화가족을 대상으로 하는 한국어교육, 가족통합교육 등의 서비스를 제공하는 방문과전 인력을 채용	8	89
우리동네 보육반장	1~3개 동별 1명씩 배치하여 육아상담 등 현장 밀착형 육아서비스를 제공하는 일자리 사업	5	42

(2) 직업능력개발훈련

- 계층별·대상별 직업훈련사업을 유관기관과 연계·추진하여 구직자 취업역량 강화

(단위 : 명, 백만원)

세부사업명	사업내용	목표	예산
동작50+센터 운영	50세 이상의 장년층을 대상으로 인성체질계, 사회참여, 재취업 교육 등을 지원하는 허브센터 설치 운영	120	560
수요자 중심의 맞춤형 직업훈련 교육	취업희망자를 대상으로 취업준비교육, 전문 직업훈련 프로그램 운영	140	39
장애인 직업재활프로그램 운영	관내 장애인보호작업장 근로(훈련) 장애인에게 직업재활 훈련 기회를 제공, 자립기반 조성	109	810
여성일자리 취·창업 지원사업	경제적 기반이 취약한 저소득 여성 가장, 장애 여성, 경력단절여성 등을 대상으로 직업훈련 후 취·창업 연계 지원	85	30
다문화가족 취·창업 지원사업	결혼이민자의 경제적 자립을 위한 직업훈련 교육, 취업알선	62	50
중장년 재도약 프로그램 운영	40대 이상 구직자, 퇴직예정자 등을 대상으로 취업 전담, 면접 등 단계별 교육 프로그램 운영	15	0
대학연계 평생교육 프로그램 운영	고리직업전문학교와 연계하여 직업훈련 평생 교육프로그램 운영	10	19

(3) 고용서비스

- 계층별 대상별 맞춤형 취업알선 및 구직자의 취업 지원 및 구인업체의 인력난 해소를 위한 취업박람회 개최

(단위 : 명, 백만원)

세부사업명	사업내용	목표	예산
고령자인재은행 운영	만50세 이상의 중장년층 대상으로 취업 및 직업 상담, 취업교육프로그램 운영	4,068	69
통합형 행복한 일자리센터 운영	분산 운영 중인 취업정보센터를 통합하여 종합적인 일자리 사업 추진, 맞춤형 취업 상담·알선, 취업지원 교육프로그램 운영	2,100	55
취업박람회 개최	계층별·직종별 구인·구직 수요를 반영한 취업 박람회를 정례적으로 개최	90	2

(4) 고용장려금

- 중소기업·소상공인에 대한 융자 지원으로 일자리 창출을 지원하고, 중소기업(최대 2명)에 인턴 인건비 지원

(단위 : 명, 백만원)

세부사업명	사업내용	목표	예산
중소기업육성자금 지원	관내 중소기업에 저리 융자지원, 담보력이 부족한 소상공인의 대출지원을 위하여 신용보증재단에 특별신용보증 추천	55	4,500
동작구형 청년인턴제 운영	중소기업의 인력난 해소 및 청년에게 중소기업 근무 경험 제공을 위하여 청년인턴 인건비 지원	50	400

(5) 창업지원

- 사회적경제기업 아카데미를 운영하여 사회적경제 주체를 발굴하고, 사회적경제기업 육성을 지원

(단위 : 명, 백만원)

세부사업명	사업내용	목표	예산
사회적경제기업 아카데미 운영	사회적경제기업에 관심있는 사람을 대상으로 사회적경제 역량 강화교육 실시	360	8
사회적경제기업 발굴 및 육성지원	사회적경제기업 활성화를 위한 기반 조성 및 재정 지원	260	155
창업지원센터 운영 및 창업 지원	창업 초기 기업에 저렴한 비용의 사무실 제공 및 창업 프로그램 지원	150	40

(6) 일자리 인프라구축

- 사회적경제지원센터 개관·운영으로 사회적경제를 지원할 수 있는 기반을 조성

(단위 : 명, 백만원)

세부사업명	사업내용	목표	예산
사회적경제 생태계 조성사업	시 사회적경제지원사업과 연계하여 관내 사회적경제기업, 민간단체와 협력 추진	-	200
사회적경제지원센터 운영	사회적경제 관련 교육, 홍보, 경영컨설팅 등 종합적 지원을 위한 사회적경제 허브공간 운영	-	64
승실상상키움관 운영	3D프린터 활용 시제품 제작 및 전시·홍보 지원	5	12

(7) 기타(시설 건립)

(단위 : 명, 백만원)

세부사업명	사업내용	목표	예산
보육시설(국공립어린이집) 확충	민고 발급 수 있는 국공립어린이집을 확충하여 보육의 공공성을 강화	40	920
영유아 일시안심보육센터 설립운영	영유아에 대한 일시보육, 시간보육, 24시간 보육 등 다양한 보육서비스 제공	2	271

2. 민간부문

가. 기본방향

- 지속가능한 민간 일자리를 발굴하여 구민에게 제공
 - 관내기업, 유관기관과 연계하여 구민 일자리 확보
 - 대규모 주택건설사업 및 각종 공사장을 활용하여 구민일자리 창출
- 사회적경제기업 육성을 통한 일자리 창출

나. 부문별 사업계획

(1) 기업 설립·유지

- 고행자 일자리사업을 위한 동작구 출자 법인 설립운영

(단위 : 명)

세부사업명	사업내용	목표	예산
동작구어르신행복주식회사 설립운영	노인 일자리에 적합한 업종을 발굴, 고령자를 채용하여 안정적인 고행자일자리 제공	76	-

- 관내 호텔 유치로 구민 일자리 창출

(단위 : 명)

세부사업명	사업내용	목표	예산
비즈니스호텔 유치	2016. 2월에 개관한 헨드릭트호텔, 신라스테이구로에서 동작 구민을 채용하여 일자리 창출	105	-

3. 부문별 대표 사업

구분	대표 단위사업명	
정부 부문	1. 직접일자리창출	1. 1. 어르신 사회활동 지원사업
	2. 직업능력개발훈련	2. 1. 50플러스 센터 운영
	3. 고용서비스	3. 1. 통합형 행복한 일자리센터 운영
	4. 고용장려금	
	5. 창업지원	
	6. 실업소득 유지 및 지원	
	7. 일자리 인프라구축	7. 1. 사회적경제지원센터 운영
민간 부문	9. 기업유치, 신설 및 확장	9. 1. 어르신행복주식회사 설립운영
	10. 기타	

사업명 : 어르신 사회활동 지원사업

□ **사업목적**

- 노인들이 활기차고 건강한 노후생활을 영위할 수 있도록 다양한 일자리·사회활동 기회를 제공하여 노인 복지 향상에 기여

□ **추진배경**

- 노인들이 생계비 마련을 목적으로 지속적인 경제활동을 원하고, 65세 이상 노인평균 빈곤율이 49.6%(중위소득 50% 기준)로 OECD 평균(12.4%)의 4배로 지속적 증가 추세임.

□ **사업내용**

사업종류	사업내용	운영기관
노도케어	독거어르신 일상생활 및 정서지원, 밀반찬·도시락 배달 등	복지관 6개소, 노인복지관 2개소, 동작50플러스센터, (사)한국씨니어연합, (사)대한노인회동작구지회
지역사회 환경개선	이면도로, 공원 환경정비	
초등학교 급식지원	초등학교 배식도우미	
경로당 실버시터	경로당 중식지원 도우미	
기 타	스콜존 교통지도, 보육교사도우미 등	

□ **기대효과**

- 일을 통한 적극적 사회참여 및 소득 보전으로 노인 문제 예방 및 사회적 비용 절감

【'16년 추진계획】

(단위 : 백만원)

성과목표		1,853명	
사업비	계	4,141	
	국 비	1,293	
	지방비	시 비	1,508
		구 비	1,340
	민자		

사업명 : 50플러스센터 운영

□ **사업목적**

- 장년층을 위한 일자리, 교육, 사회공헌 프로그램을 운영하며 은퇴 후 제2의 삶 설계를 지원하기 위하여 설립·운영(2016년 1월 개관)

□ **시설개요**

- 기 능 : 장년층의 인생설계와 사회참여를 지원하는 허브센터
- 소재지 : 노량진로 140, 메가스터디타워 2층
- 운영방법 : 민간위탁(사단법인 한국씨니어연합)
- 시설내역 : 총면적 1,096.87㎡,

□ **사업내용**

- 제2경력 창출할 수 있는 일자리 발굴 및 취업연계
 - 50+재단과 일자리사업을 연계하여 직무 및 경력개발 교육
 - 지역특성을 살린 일자리 창출
- 인생재설계지원 교육
 - 일·재무·대인관계 등 노후준비, 미래설계 등 단기 교육
- 사회참여지원프로그램 운영
 - 은퇴자의 재능과 전문성을 활용한 커뮤니티를 발굴·지원
- 건강·문화·여가 프로그램 운영

□ **기대효과**

- 장년층의 일자리, 사회활동 참여 기회 제공

【'16년 추진계획】

(단위 : 명, 억원)

성과목표		120명	
사업비	계	560	
	국 비		
	지방비	시 비	280
		구 비	280
	민자		

사업명 : 통합형 행복한 일자리센터 운영

□ **사업목적**

- 소규모로 분산운영중인 취업정보센터를 한 곳으로 통합·건립하여 수요자 맞춤형 취업서비스를 제공(2016. 5월 개관 예정)

□ **건립개요**

- 개관시기 : 2016년 5월
- 장 소 : 동작구청 주차장
- 구조·규모 : 컨테이너+철골조, 지상3층 연면적 259㎡
- 주요시설 : 취업상담실, 직업훈련실
- 주요기능 : 구인·구직 상담 및 알선, 취업지원교육 등

□ **운영내용**

- 양질의 일자리 및 다양한 스펙트럼의 구직자 확보를 위한 역할강화
- 계층별 취업알선서비스 제공, 틈새 일자리 연계
- 수요자 중심의 맞춤형 직업능력개발 지원 등 구직자 취업역량강화

□ **기대효과**

- 구직자에게 취업지원교육과 적극적인 구직상담 및 알선으로 취업 성공률 제고

【'16년 추진계획】

(단위 : 백만원)

성과목표		2,100명	
사업비	계	55	
	국 비		
	지방비	시 비	
		구 비	55
	민자		

사업명 : 사회적경제지원센터 운영

□ **사업목적**

- 사회적경제기업에 관한 컨설팅, 교육, 홍보, 전시·판매 등 다양한 프로그램을 운영하는 사회적경제 복합허브 공간 조성

□ **추진배경**

- 사회적경제조직들의 협업에 의한 동반성장 기반조성 마련
- 사회적경제 기업의 육성·발굴 및 생태계 구축
- 사회적경제에 대한 주민인식 확대 및 네트워크·교육 공간 필요

□ **시설현황**

- 기 간 : 2016. 3월 개원
- 위 치 : 노량진로 140 메가스터디타워 2층
- 운영방법 : 구 직영
- 운영인력 : 총 7명(생태계사업단 5명, 한시임기제 1명, 공공근로 1명)

□ **사업내용**

- 사회적경제 기반 조성
 - 지역생태계조성사업 연계를 통한 민·관 협력사업 추진
 - 사회적경제네트워크를 중심으로 한 지역의제 및 활성화사업 발굴
- 사회적경제기업 발굴·육성
 - 업무 공간 제공 : 사무실 5개소, 코-워킹 16석, 세미나실 등
 - 교육 프로그램 운영 : 입문, 창업, 실무자 역량강화교육 등
 - 사회적경제 상담 및 맞춤형 컨설팅 센터 운영
- 사회적경제 제품 홍보 및 판로지원
 - 분기별 소식지 제작·배포 및 사회적경제지원센터 홈페이지 운영
 - 사회적경제 제품 홍보전시관 상시 운영

□ 기대효과

- 사회적 가치를 실현하는 사회적경제 기업을 발굴하고 내실 있는 운영을 지원하여 일자리 창출 및 취약계층의 취업을 향상

【'16년 추진계획】

(단위 : 백만원)

		성과목표		
		계		64
사업비	지방비	국 비		
		시 비		
	민자	구 비		
		민자		64

사업명 : 어르신행복주식회사 설립·운영

□ 사업목적

- 노인 직접 고용을 목적으로 동작구가 출자한 법인이며 안정적인 노인 일자리를 제공하여 노인 복지 향상 및 지역 경제발전에 기여

□ 추진배경

- 노인의 경제활동참가율과 고용률이 빠르게 상승하고 있지만 임시직, 비정규직 비중이 더 높아지고 있는 불안정한 고용구조로,
- 지방자치단체가 노인을 직접 고용하여 장기적인 일자리를 제공하여 고령사회에 적극 대응하는 노인 일자리창출의 새로운 모델 제시

□ 추진과정

- 2015.10. 8 「동작구 어르신 행복 주식회사 출자 및 지원에 관한 조례」 제정
- 2015.11. 3 법인설립등기 완료
- 2016. 1. 6 동작구 어르신행복주식회사 개소

□ 사업내용

- 수익사업 : 중·대형 건물 청소, 업무용 차량 세차 등
- 공익사업 : 골목청소, 공원청소 등 공공장소 청소 업무 대행
- 향후 추진 사업 : 시설관리업, 위생관리용역업, 소독·구충방제 서비스업 등

□ 기대효과

- 다양한 노인일자리 사업을 발굴하고 일자리를 원하는 동작구 거주 노인을 채용하여 노인 복지 향상 및 지역경제 활성화 도모

【'16년 추진계획】

(단위 : 명)

		성과목표		76명
		계		
사업비	지방비	국 비		
		시 비		
	민자	구.군비		
		민자		

VI. 일자리창출 인프라 개선 계획

1. 일자리창출을 통합지원할 수 있는 조직개편

□ 조직개편

- 부구청장 직속 일자리경제담당관으로 조직개편 운영(2014.1.23~)
- 어르신복지과 소속 어르신일자리창출팀을 일자리경제담당관으로 팀이관 (2016.1.1)

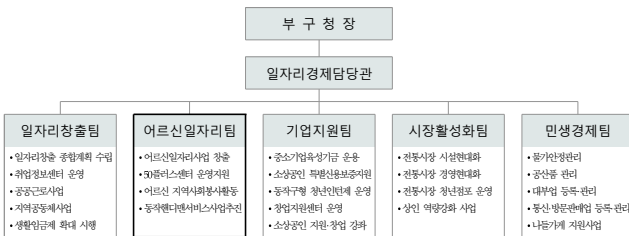

2. 일자리 사업 추진 역량 강화

□ 일자리 담당자의 전문화, 인센티브 강화

- 지역일자리공시제 관련 워크숍, 교육 참석
- 공공일자리 워크숍 참석, 일자리사업 벤치마킹 추진
- 지역일자리 목표공시제 추진 우수 공무원 표창 수여

VII. 의견수렴

1. 동작구 일자리위원회 구성·운영

- 기능 : 민·관·학 협력기구로 일자리정책·사업에 대한 통합관리·운영
- 근거 : 「동작구 일자리정책 기본 조례」
- 구성 : 21명(공무원, 구의원, 외부 전문가)
- 구성일자 : 2016. 2. 4
- 주요기능 : 일자리정책·사업에 대한 민·관·학 협력 자문 기구

2. 주민과의 소통 및 홍보계획

일 시	내 용	비 고
3월	동작50플러스센터·사회적경제지원센터 개관	
5월	행복한일자리플러스센터 개관	
분 기	기업 경영애로사항 조사 및 해소를 위한 실무위원회 운영	
수 시	주민의견수렴을 위한 사업별 설문조사 실시	
수 시	취업박람회, 일구데이, job 콘서트 개최	
수 시	플래카드, 홍보물, 홍보매체 활용하여 일자리 사업 홍보	
연 중	구 소식지 및 홈페이지에 일자리 정보 게재	
연 중	사회적경제기업 제품 복합전시공간 운영	

3. 컨설팅 및 모니터링 계획

일 시	내 용	비 고
분 기	부서별 일자리 창출사업 추진실적 확인	
5월, 8월, 10월	일자리 목표 공시제 전문가 컨설팅	