

2016 성북구

소생활권 건강생태계 기반조성사업 계획



2016. 03

성북구보건소
건강정책과

www.seongbuk.go.kr

사업 신청서

자치구 성격	<input checked="" type="checkbox"/> 기존 지역 <input type="checkbox"/> 신규 지역				
사업명	성북구 소생활권 건강생태계 기반조성사업				
사업목적	민관협력, 건강네트워크 형성 등을 통한 주민 역량강화 및 성북구 소생활권 건강생태계 구축				
사업내용 (요약)	구분	주요내용			
	지역사회 건강문제 해결과정	건강육구파악을 통한 건강자원데이터 구축과 홍보			
	건강네트워크 형성 및 확장	건강주민활동가 양성과 활동을 통한 건강네트워크 확장			
	건강주민 조직화 등	건강강좌 진행을 통한 건강주민조직화			
민관협력(민관 거버넌스)	동협의체 활동을 통해 지역건강의제 및 문제해결을 위한 민-관의 교류기반 마련				
총사업비	금45,000,000원				
사업기간	2016년 4월 1일 ~ 11월 30일				
총사업비	금45,000,000원				
민간단체	대표단체	명칭	길음종합사회복지관	연락처	☎ 02)985-0161 Fax 02)985-0165
		주소	서울특별시 성북구 삼양로8가길 32 (02731)		
		대표자성명	장민균	연락처	*****
	사업담당	법인 등록현황	○ 등록부처 : 성북구청 <등록번호 : 제 서울성북-사회복지*****1-003호> ○ 등록일 : 2016.01.08		
		성명	김미애	직위	과장
		휴대폰	*****	이메일	kil0161@naver.com
		담당업무	지역조직 사업 총괄		
자치구	사업담당	보건소명	성북구보건소	부서 및 팀명	건강정책과 건강도시팀
		담당	정순옥	이메일	jso320@sb.go.kr
		담당업무	지역보건의료계획, 주민주도 걷기행사 등	연락처	☎ 02)2241-5932 *****
유의사항	○ 동 사업은 서울시 예산에 의해 지원되는 사업으로 기재하신 사항은 공공의 목적으로 공개될 수 있음을 양지하시기 바랍니다.				

- 신청하신 내용이 허위로 밝혀질 경우 심사에서 제외될 수 있으며, 선정이 확정된 사업이라도 취소될 수 있습니다.
- 신청서를 제출한 후에는 수정하실 수 없으니, 제출 전 틀린 내용이 없는지 확인하여주시기 바랍니다.
- 선정이 확정된 사업이라도 일부내용이 적절하지 않다고 판단되는 경우에는 수정을 요구할 수 있으며, 이에 불응할 시 선정결정이 취소될 수 있습니다.

우리 길음종합사회복지관 및 성북구는 본 사업을 신청함에 **사실과 다른 내용이 포함되지 않았음**을 증명하며, ‘소생활권 건강생태계 기반조성 지원’ 추진 시범사업 추진에 있어 적극적으로 수행하며, **서울특별시에서 정하는 제반사항을 준수**하겠습니다

2016년 3월 7일

신청 단체(법인) 명 : 길음종합사회복지관



신청 자치구 명 : 성북구보건소 (직인)

서울특별시장 귀하

<첨부순서>

1. 보안 각서 1부
2. 단체소개서 1부
3. 사업계획서(민관협력) 1부
4. 단체 또는 법인의 등록증(허가증, 고유번호증) 1부

서 약 서 (보안각서)

본 단체와 보건소는 서울특별시 「2016 소생활권 건강생태계 기반조성 지원 사업」 추진 자치구 선정에 참여하는 바,
신청 및 계획 수립과정에서 취득한 제반사항 등에 대해 비밀을 준수할 것을 서약합니다.

2016년 3월 7일

단체(기관) 명 : 길음종합사회복지관장



보 건 소 명 : 성북구보건소장 (직인)

단체 소개서

단체(법인)명	길음종합사회복지관		
주 소 및 연 락 처	서울특별시 성북구 삼양로8가길 32		
	○ 전 화 : 02)985-0161 ○ FAX : 02)985-0165	사업 담당자	○ 성명 : 김미애(*****) ○ 이메일 : kil0161@naver.com
	○ 홈페이지 : www.guswc.org		
설 립 목 적	<p>길음종합사회복지관은 성북구 주민들의 다양한 욕구충족을 위해 종합적인 사회복지 서비스를 제공하고, 지역주민과 공동의 노력을 통하여 주민의 행복과, 더불어 함께 살아가는 지역공동체 형성을 위해 나아감으로써, 지역사회 발전에 이바지 하는 지역주민을 위한 기관입니다.</p> <div style="text-align: center;"> <p>Mission</p> <p>전문성있는 사회복지 실천을 통하여 지역 주민의 복지를 증진시킨다.</p> <p>Vision</p> <p>주민참여형 전문사회복지 실천을 선도하는 길음종합사회복지관</p> <p>CORE VALUE</p> <div style="display: flex; justify-content: space-around; align-items: center;"> <div style="text-align: center;"> <p>Innovation 혁신</p> </div> <div style="text-align: center;"> <p>Duty 책무성</p> </div> <div style="text-align: center;"> <p>Expert 전문성</p> </div> <div style="text-align: center;"> <p>Communication 소통</p> </div> </div> <div style="display: flex; justify-content: space-around; margin-top: 20px;"> <div style="border: 1px solid #ccc; padding: 5px; width: 20%;"> <p>전략목표</p> <p>전략과제</p> </div> <div style="border: 1px solid #ccc; padding: 5px; width: 20%;"> <p>사업경쟁력강화</p> <ul style="list-style-type: none"> • 중점사업 선정및 추진 • 소통채널의 다각화 • 사례발굴 및 관리체계강화 </div> <div style="border: 1px solid #ccc; padding: 5px; width: 20%;"> <p>역동적 조직운영 기반 마련</p> <ul style="list-style-type: none"> • 창의적 인재양성의 체계화 • 창조적 혁신활동 활성화 • 운영 효율성 제고 • 성과/고객 관리체계 구축 </div> <div style="border: 1px solid #ccc; padding: 5px; width: 20%;"> <p>운영자원의 확충</p> <ul style="list-style-type: none"> • 대내외 네트워크 기반확충 • 재정운영의 안전성 강화 </div> </div> </div>		

<p>단 체 연 혁</p>	<p>○ 설립일 : '92.03.31 ○ 단체등록일 : 2016.01.08 (등록번호 : 제 서울성북-사회복지*****1-003호) ○ 등록부처 : 성북구청</p>
<p>인 력 현 황</p>	<p>○ 대표자 : 장민균 ○ 회원수 : 25명 ○ 상근직원 수 : 25 명</p>
<p>조 직 구 성 및 업 무 분 장</p>	
<p>2016년 예 산 현 황</p>	<p>○ 예산 총액 : 3,147,812천원(100%) ○ 예산 세부구성 - 회비 수입 0원(0%) - 사업 수익 270,226천원(9%) - 기부금 698,637천원(22%) - 정부 및 시 보조금 1,977,685천원(63%) - 기타 201,267천원(6%)</p>

□ 2016년도 주요사업 계획 (자체사업)

사업명	사업기간	사업내용	소요금액 (단위:천원)	보조금 지원기관
지역사회 조직사업	2016.1.1~ 2016.12.31	지역주민들의 삶의 향상을 위한 주민조직화 및 후원, 봉사 등 사업 진행	72,435	-
사례관리사업		복합적 욕구나 문제를 가진 성북구민에 맞춤형 서비스연계를 통해 전문적이고 통합적인 사회복지 서비스 제공	5,958	-
서비스제공 사업		지역주민에 유무료 맞춤형 프로그램 지원	134,221	-
지역보호사업		저소득 독거 어르신, 한부모가정, 장애가정 등 취약계층에게 이동목욕, 도시락지원 등을 지원	133,114	-
노인일자리 사업		60세이상 일자리를 원하는 어르신들의 사회참여를 통한 경제적 지원을 실시하여, 어르신들의 건강과 능력을 발휘하실 수 있도록 하고, 은퇴 후에도 지속적인 사회 활동을 할 수 있도록 지원	59,692	-

□ 지난 5년간 주민참여 및 건강증진 관련 사업실적 (공모 지원사업 포함)

사업명	사업기간	사업내용	소요금액 (단위:천원)	보조금 지원기관
살기좋은 마을	1차:2015.03~12	서울시 임대아파트 주민주도 경제공동체 시범사업으로서, 임대지역주민 및 지역 어르신들의 경제활동 참여 활성화 프로그램	1차:67,400	서울시 복지재단
	2차:2014.04~12		2차:35,000	
	3차:2013.07~12		3차:30,000	
마을연계망 사업	1차:2014.08~ 2015.02	지역내 단체들의 친밀감향상 및 자원 연계를 통한 지역문제 해결, 주민 리더십 향상을 위한 마을학교 프로그램 등	1차:7,720	서울시공동체 종합지원센터
	2차:2015.08~ 2015.11		2차:9,240	
함께크는 성장일기	2014.10~ 2015.10	저소득 아동 건강지원 프로그램	10,000	서울사회복지 관협회
참길음공동체 사업단	2013.02~ 2015.12	임대지역주민의 고용, 주거, 복지, 문화·교육 지원을 통한 복지환경을 조성하기 위한 지역 내 사회적기업 및 민간단체 들의 활동	1차:8,040	자체사업
			2차:3,350	
			3차:3,700	
지지GO 뷰GO	2013.01~12	저소득 베이비 부머 여성의 출장요리사 양성과정을 통한 긍정적 사회참여프로그램	11,340,000	공동모금회
뉴트리라이트 건강지킴이 사업	2011.4~12	아동의 식습관 변화, 운동습관 변화, 부모의 변화를 통해 건강한 사회구성원으로 성장 시키는 프로그램	8,000	한국암웨이

「소생활권 건강생태계 기반조성 사업」
2016년 민관 합동 계획서 (신규)

길음종합사회복지관
장 민 균 (인)

성 북 구 보 건 소
황 원 숙 (인)

목 차

1. 사업개요	1
2. 소생활권 선정 및 건강자원 파악	7
3. 2015년 주요성과	17
4. 세부 사업계획	20
5. 사업 홍보방안	24
6. 기대효과	25
7. 중장기 사업확대 계획	26
8. 추진일정	26
9. 사업비 구성 및 산출내역	27

1

사업 개요

◆ **사업명** : 성북구 중부 소생활권 건강생태계 기반조성

◆ **사업기간** : 2016년 4월 1일 ~ 11월 30일 (8개월)

◆ **추진근거**

- 서울특별시 건강증진과-2603【「2016 소생활권 건강생태계 기반조성사업 추진 자치구 선정 안내(2016.02.01.)】

◆ **배경 및 필요성**

- **2015년 시작된 성북구 중부 소생활권 건강생태계 기반조성사업의 지속·확대 및 강화 필요**
 - 2015년 성북구보건소와 생명의전화 종합사회복지관이 민관 협업을 통해 건강생태계 기반조성사업 추진 및 중부생활권 건강네트워크 발족.
 - 2015년 추진지역(길음 생활권, 종암 생활권)을 중심으로 형성된 주민 소모임, 중부생활권 건강네트워크 등을 통한 사업의 지속·확대 및 강화 필요
 - 민간단체(생명의전화 종합사회복지관)의 사정상 사업지속이 불가하지만 2016년 새로운 민간단체 선정을 통한 민·관 협력사업 지속 추진
- **건강문제해결을 위한 건강자원이 분산되어 있고 분야별로 세분화, 역량의 정도가 다양하지만 DB화, 조직화, 체계화 되어 있지 않음.**
- **복합적인 원인으로 발생하는 건강문제 해결을 위한 통합적 건강자원 조사 및 발굴의 필요성**
- **고령사회의 도래 및 만성질환자 증가에 대한 증장기적 대응책 마련 절실**
 - 건강생활실천 및 만성질환 예방, 허약노인 방지를 위한 공공의 역할외의 주민이 주도하는 사회적 건강망 구축이 필요
- **동별 건강지표의 격차가 심하고 개인의 건강에 미치는 사회적 환경의 영향 증대로 건강격차 해소를 위한 공동의 노력 필요**
 - 건강생활실천율이 낮은 동 : 장위동, 석관동, 종암동, 돈암1동
 - 동별 표준화 사망비와 박탈지수(사회경제적 박탈수준) 모두 하위 5분위인 동 : 장위1동, 장위3동, 길음2동, 보문동, 월곡1동
 - 자살 고위험 지역 : 돈암1동, 길음2동, 월곡1동, 동선동

지역현황

○ 성북구 일반현황

- 인구: 총 190,973세대, 469,560명
(남 229,183명, 여240,377명)
- 면적 : 총 24.57km²
연장거리 동서간 8.78km²,
남북간 7.37
- 주민조직 : 20동 467통 3,775반
- 행정조직
 - 구본청: 5국 1단 2담당관 29과 134팀
 - 보건소: 1소 4과 1지소 7팀
 - 구의회: 1사무국 4전문위원 3팀
 - 동: 20동 56개팀
- 주요시설
 - 교육기관 : 68개소(초29, 중18, 고13,
대학 8)
 - 의료시설 : 762개소(병원 543, 약국 219)
 - 종교시설 : 461개소(개신교 281, 천주교
22, 불교 147, 기타 11)
 - 대 사 관 : 3개
 - 대사관저 : 45개
- 공원 : 78개소
- 보육시설 : 330개소(국공립 38, 민간
151, 가정 141)

※기준일 : 2015. 12. 31



○ 소생활권별 인구 및 면적

(단위 : 세대, 명)

행정동명	洞 현황	세대수	인 구			면적
			계	남	여	
소계		190,973	469,560	229,183	240,377	24.57km ²
정릉 소생활권	4개洞 (정릉1, 정릉2, 정릉3, 정릉4)	35,303	89,710	43,937	45,773	8.47km ²
동선 소생활권	6개洞 (성북, 삼선, 동선, 돈암2, 안암, 보문)	53,311	120,208	57,404	62,804	6.88km ²
장위 소생활권	4개洞 (장위1, 장위2, 장위3, 석관)	39,205	94,342	47,262	47,080	3.29km ²
길음 소생활권	3개洞 (길음1, 길음2, 월곡1)	30,770	83,099	40,384	42,715	2.15km ²
종암 소생활권	3개洞 (돈암1, 종암, 월곡2)	32,384	82,201	40,196	42,005	3.78km ²

◆ 비전 및 추진목표

□ 비전 : 100세까지 건강한 삶을 여는 희망도시 성북

- 보건소와 지역사회 기관, 단체 등이 협력하여 다양한 지역보건서비스를 통해 구민의 건강향상을 도모하고, 구민이 보건사업에의 적극적인 참여와 건강 관리를 통해 100세까지 건강한 삶을 여는 희망도시 성북구를 지향함

□ 추진목표

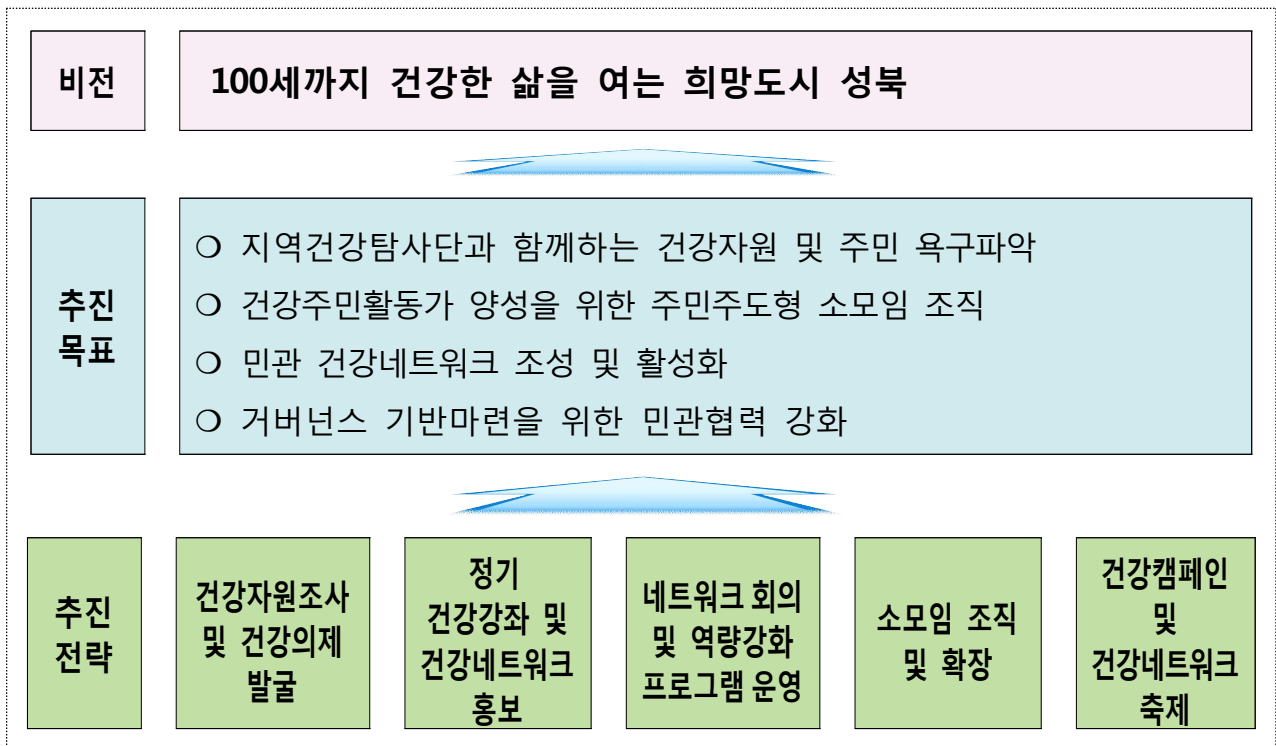

□ 성과지표

성과목표	산출목표
건강생태계 조성을 위한 건강자원 조사 및 건강의제 발굴	① 지역내 건강자원 조사 및 발굴 - 건강생태계조성을 위한 건강자원 데이터구축 및 맵핑
	② 건강의제 발굴 및 확산을 위한 주민참여형 건강캠페인 - 50명*10회=500명 / 건강의제발굴 20건이상
	③ 건강소외주민에게 찾아가는 건강탐사단 구성 및 활동 - 10명*6월=60명
건강네트워크 활동 영역 확대를 위한 역량강화	① 구성된 건강전문활동가를 통한 건강생태계 네트워크 기반조성 및 확장
	② 건강주민활동가 구성 및 역량강화 교육 - 교육 14명*7회=98 (힐링, 리더십 등)

	<p>③ 건강에 관심있는 다양한 주체가 함께하는 힐링워크숍 - 44명*1회=44건</p> <p>④ 성북중부생활권 주민들의 건강권 유지 및 주민화합을 위한 건강네트워크 축제 실시 - 건강네트워크 축제(10월)/건강정보교환 및 건강생활체험, 건강운동체험 부스운영 등</p>
주민 참여 증진을 위한 건강 강좌 진행 및 주민 소모임조직 확장	<p>① 발굴된 건강의제를 근거한 주민 건강강좌 개발 및 운영 - 20명*3회*4강좌=240명</p> <p>② 행복한 건강생활을 위한 생활스트레스 해소 및 예방교육 - 15명*3회*4강좌=180명</p> <p>③ 토토아(아토피소모임) 확대 및 운영안정화 - 10명*2모임*5회=100명</p> <p>④ 스마트폰 바로쓰기 캠페인</p> <p>⑤ 건강의제 해결을 위한 주민 자조모임 7개 발굴 및 활동 - 5명*7모임*5월=175명</p>
민관협력을 통한 거버넌스 기반마련	<p>① 성북구 지역사회보장협의체 활동을 통한 민관교류 - 20명*8회=160명</p> <p>② 성북중부생활권 동협의체 활동을 통한 건강생태계 기반 조성 사업 홍보 및 주민참여 통로 확장 - 8명*3개동*3회=72명</p>

추진 전략

추진체계도

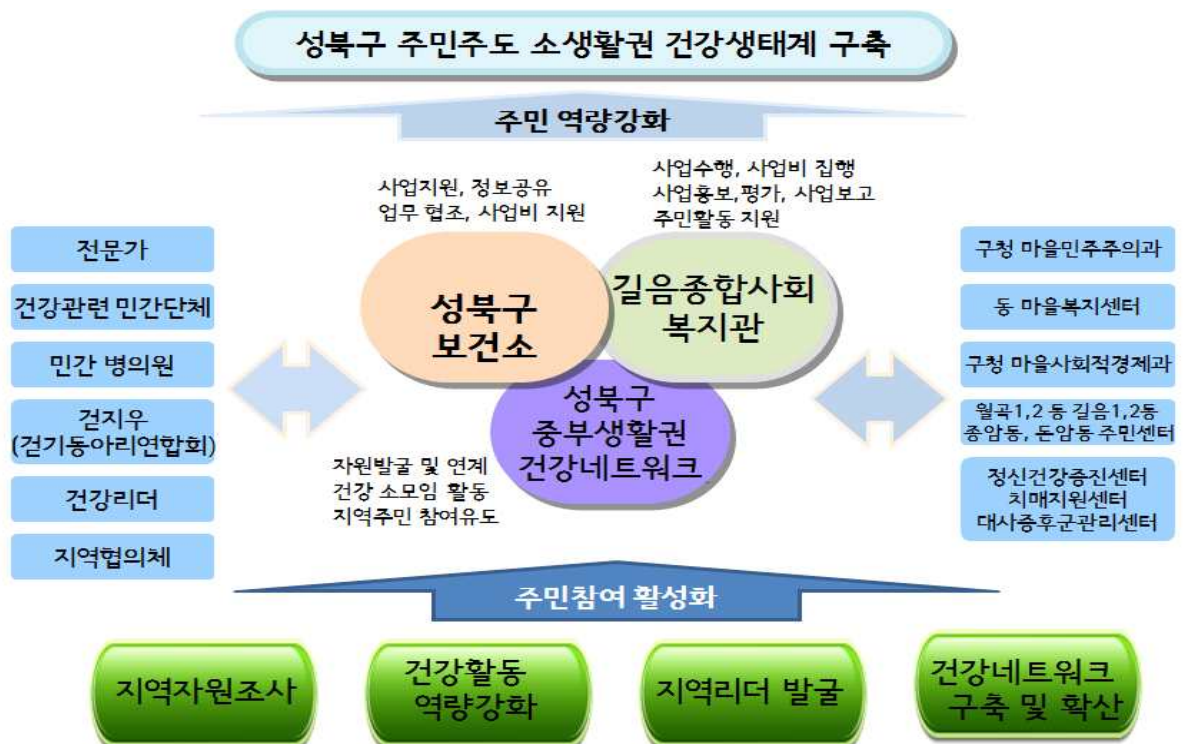

□ 추진전략

1) 건강생태계 조성을 위한 건강자원 조사 및 건강의제 발굴

- 지역 내 신규 건강자원 조사·발굴 후 데이터화 및 자료화
- 주민에게 직접 찾아가는 건강탐사단 구성 및 길거리투표, 포토보이스 등 주민 참여형 건강의제 발굴

2) 주민 참여 증진을 위한 건강 정기강좌 운영 및 건강네트워크 홍보

- 지역 주민들이 건강에 관련된 정보를 쉽게 접할 수 있도록 정기적인 건강 관련 강좌 운영
- 지역 소식지, 마을방송, SNS 등을 통한 건강네트워크 홍보 및 홍보자료 제작·배포

3) 건강네트워크 활동 영역 확대를 위한 역량강화 및 네트워크

- 마을활동가, 건강활동가 간 교류 확대 및 역량강화를 위한 다양한 힐링 프로그램 운영
- 지역 내 다양한 주민모임, 단체, 기관 등이 참여하는 네트워크 회의 운영

4) 주민주도형 건강의제 해결 체계 구축을 위한 소모임 조직 및 확장

- 토토아(아토피 소모임), 스트레스야 놀자(스트레스 관리 소모임) 등 2015년 조직, 활동하고 있는 소모임 구성원 역량강화 교육 및 소모임 홍보활동 진행
- 기 발굴된 건강의제를 주민이 주도적으로 해결할 수 있는 체계 구축을 위해 신규 소모임 구성

5) 건강의제 확산을 위한 건강캠페인

- 2015년 시작된 스마트폰 바로쓰기 캠페인 지속 및 관련 유인물 제작·배포
- 신규 건강의제의 지역 확산 및 주민 간 공유를 위한 캠페인 진행

6) 건강네트워크 활동 및 비전공유를 위한 건강네트워크 축제

- 주민, 단체, 기관 등 다양한 주체가 참여하여 활동내용 및 비전을 공유할 수 있는 건강축제 개최

전담인력 확보계획(인력투입)

□ 민간단체(길음복지관)

성명	담당업무 (역할)	상근 /비상근	연락처 및 E-mail
장민균	관장 - 슈퍼비전	복지관	02)985-0161 kil0161@naver.com
김미애	지역조직팀 과장 / 길음1동협의체위원 성북구 마을복지추진단운영위원 - 사업총괄 / 평가 - 운영위원회 / 집행위원회 회의주관 - 공공민간네트워킹 총괄	복지관	02)6315-6410 ***** dyna04@naver.com
강수현	지역조직팀 사회복지사 / 돈암1동협의체위원 - 사업담당자 / 평가 회계관리 / 사업홍보 - 지역온라인홍보담당 총괄/ 자원발굴 - 길음1,2동 돈암1동 주민조직관리 총괄	복지관	02)6315-6420 ***** joli_welfare@naver.com
유지혜	지역조직팀 사회복지사 - 소리마을 및 주택지역 사업대상발굴 - 사업홍보-지역단체홍보담당 총괄 - 주민자조직단 인큐베이팅 총괄	복지관	02)6315-6407
김규홍	지역조직팀 사회복지사 - 아파트지역(일반/ 임대) 사업대상발굴 - 아파트주민대표조직관리 사업협조요청 - 사업홍보-지역오프라인홍보담당 총괄 - 건강네트워크축제담당	복지관	02)6315-6406
000	사업단 사무국장 건강생태계 기반조성사업 전담운영 - 사업 추진 및 평가, 사업발표 - 월곡 1,2,동, 종암동 주민조직관리 총괄 - 기초자원 발굴, 건강조사 총괄 - 건강문제해결 프로그램개발, 수행 - 건강자조직단 프로그램 개발 수행 - 건강네트워크 협력망 구축 - 공공·민간 네트워킹 등	상근	미선발
000	사업단 간사 건강생태계 기반조성사업 전담운영 - 길음1,2동 돈암1동 주민조직관리 - 건강 소모임 개최 및 결과보고서 작성 - 건강자원 발굴 및 서비스 연계 - 기초자원 발굴, 보조금 예산집행 - 활동가, 건강리더 발굴 및 업무 협조 - 사업 홍보, 주민 참여 환경 조성을 위한 프로그램 개발, 수행	비상근	미선발

□ 보건소

성명	2016년 담당업무 (직급포함)	연락처	E-mail
황원숙	보건소장 (의무4급) - 보건소 총괄	2241-3356	minerba319@sb.go.kr
정유섭	건강정책과장(행정5급) - 건강정책과 사업 및 예산총괄 - 건강생태계 기반조성사업 총괄	2241-3171	jys1925@sb.go.kr
박대석	건강정책과 건강도시팀장(행정6급) - 건강도시팀 업무 수행 총괄 - 건강생태계 기반조성사업 계획 및 예산집행 등 총괄	2241-5931	happy710@sb.go.kr
정순옥	건강정책과 사업담당자(간호6급) - 지역보건의료계획 수립 및 평가 총괄 - 건강생태계 기반조성사업 계획수립, 수행, 예산집행 및 평가	2241-5932	jso320@sb.go.kr

□ 공간 확보계획

○ 사무국

길음복지관 내 상근인력 사무공간, 프로그램 공간 확보

○ 월곡 1동 주민센터 내 사무공간 확보

2

사전준비 : 소생활권 선정 및 건강자원 파악

1. 사업대상 소생활권 선정



◆ 소생활권 구분 및 특징분석

구분	동 명	기능
정릉 생활권	정릉 1·2·3·4동	친환경 주거
동선 생활권	돈암 2동, 안암동, 보문동, 성북동, 삼선동, 동선동	산업+상업+문화+행정
장위 생활권	장위 1·2·3동, 석관동	친환경 주거
길음 생활권	길음 1·2동, 월곡 1동	중심상업+주거+교육
종암 생활권	월곡 2동, 돈암 1동, 종암동	주거+산업

◆ 사업대상 소생활권 선정 근거

○ 소생활권 건강생태계를 길음 생활권과 종암 생활권으로 선정

- 2015년도 소생활권 건강생태계 기반조성사업 추진지역(길음 생활권, 종암 생활권)을 중심으로 주민 소모임, 중부생활권 건강네트워크 등을 통한 사업의 강화 및 지속 확대 필요
- **길음 소생활권(길음1, 길음2, 월곡1동)**은 인구 83,268명, 면적 2.15km²로 중심상업, 주거지역임. 편리한 대중교통과 주변 생활권에 비해 상권이 발달한 지역이며 인구 밀집지역(인구밀도 35.865인/km²)이며 기반시설 용량부족. 미아리텍사스로 인한 부정적 지역 이미지

- **종암 소생활권(돈암1, 월곡2, 종암동)**은 인구 79,812명, 면적 3.78km²로 주거, 산업지역임. 아파트 및 단독주택이 혼재한 주거지역이나 불량노후 주택이 다수. 생활권내 동덕여대, KIST, 국민건강보험공단 성북지사가 위치하여 지역사회 협력이 잘 됨. 보건소가 위치하고 있고 보건의료이용 편리성이 좋음.

○ 소생활권별 SWOT 분석

	길음 생활권	종암 생활권
S (강점)	<ul style="list-style-type: none"> · 주변 생활권에 비해 발달한 상권 · 편리한 대중교통 · 길음뉴타운 주변상권 발달로 인한 강한 인구 흡인력 	<ul style="list-style-type: none"> · 활성화된 가로변 상권(동소문로) · 동덕여대, KIST 위치
W (약점)	<ul style="list-style-type: none"> · 미아리텍사스로 인해 악화된 지역 이미지 · 기반시설용량 부족으로 인한 교통체증 	<ul style="list-style-type: none"> · 다수의 불량노후 주택 · 산발적인 재개발 사업
O (기회)	<ul style="list-style-type: none"> · 미아, 월곡 균형발전 촉진지구사업 · 지하철역(길음역) 역세권 개발가능 · 백화점 입지 	<ul style="list-style-type: none"> · 지하철역 역세권 개발 가능 · 걷고 싶은 거리조성 계획
T (제약)	<ul style="list-style-type: none"> · 점차 발달하는 상권으로 인한 교통혼잡 · 대중교통으로의 열악한 보행환경 · 대규모아파트개발로 인한 시각적 차폐감 	<ul style="list-style-type: none"> · 공원, 유치원 등 주민 편의시설 부족 · 협소한 내부 이면도로가 많음

2. 건강 및 주민참여 관련 공공조직(기관) 현황

◆ 보건소 조직현황

4개과 1지소 17개팀

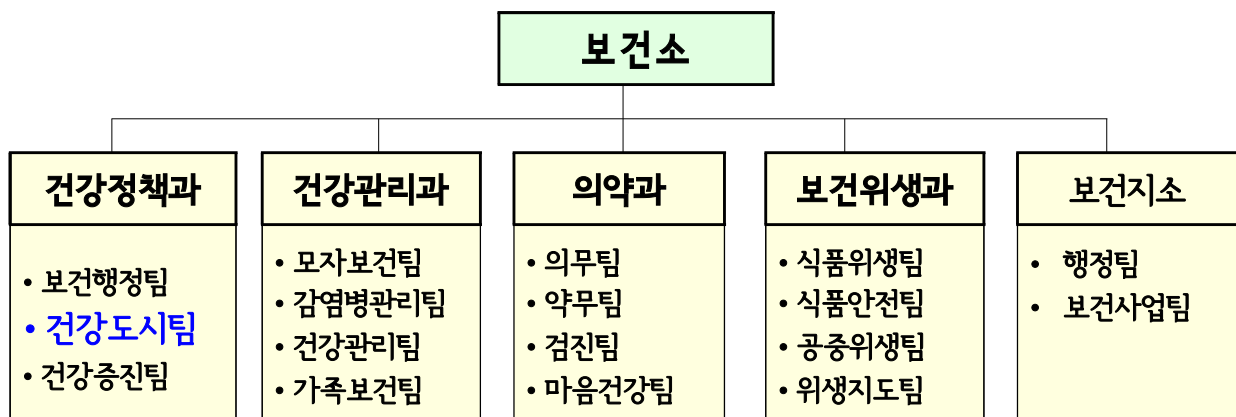

◆ 보건소 외 건강 및 주민참여 연계 가능한 부서 현황

부서명	팀명	연계가능업무	부서명	팀명	연계가능업무
마을사회적경제과	마을만들기팀	마을만들기	마을사회적경제과	협동조합지원팀	협동조합
마을민주주의과	주민참여팀	사회단체협력	마을사회적경제과	사회적기업팀	사회적기업
문화체육과	생활체육팀	생활체육	교육청소년과	친환경무상급식팀	건강식생활, 식품안전점검
복지정책과	복지자원연계팀	자원봉사자			

3. 소생활권/자치구 내 민간건강자원 현황

◆ 협력경험이 있는 민간건강자원(보건소 및 길음복지관)

구분	기관명	주요내용	비고
민간기관	성북구정신건강증진센터	◦ 정신건강사업	
	다함정신건강상담센터	◦ 정신질환자 사회복귀도모	
	성북그룹홈	◦ 정신질환자 주거제공 및 사회복귀도모	
	성북구자살예방센터	◦ 위기 및 자살상담, 생명존중사업 연계	
	성북구치매지원센터	◦ 치매지원사업	
	아토피천식교육정보센터	◦ 아토피, 천식 교육지원	
	한국실명예방재단	◦ 노인 실명예방사업	
	한국마약퇴치운동본부	◦ 약물 오·남용 교육강사 지원	
	재활공학서비스 연구지원센터	◦ 보행보조기구지원	
	스마일 재단	◦ 치과 치료 및 보철	
	강북성북교육희망네트워크	◦ 부모성교육 마을학교 교육 지원	
	마을부엌 협동조합	◦ 친환경 먹거리 관련 사업연계	
	개운산스포츠센터	◦ 저소득아동 건강 프로그램 지원	
	길음종합사회복지관	◦ 건강증진사업 및 프로그램 연계	사회복지관
	한국생명의전화	◦ 위기 및 자살상담, 생명존중사업 연계	사회복지관
	월곡종합사회복지관	◦ 정신, 재활, 신체활동 등 사업연계	사회복지관
	장위종합사회복지관	◦ 정신, 재활, 신체활동 등 사업연계	사회복지관
	정릉종합사회복지관	◦ 정신, 재활, 신체활동 등 사업연계	사회복지관
	성북장애인복지관	◦ 재가대상자 관리, 이동진료 등 사업연계	장애인복지시설
	성북시각장애인복지관	◦ 재가대상자 관리, 이동진료 등 사업연계	장애인복지시설

구 분	기관명	주요내용	비고
	성북노인종합복지관	◦ 정신, 재활, 신체활동 등 사업연계	노인복지시설
	실버복지센터(6개소)	◦ 치매예방, 건강증진프로그램 등 지원	
	데이케어센터 5개소	◦ 치매 작업치료 지원 연계	
	요양원 4개소	◦ 치매선별, 정밀검진 운영	
	경로당 35개소	◦ 치매예방, 건강증진프로그램 등 지원	
전문기관	연세사랑병원	◦ 관절염검사 및 무료수술 연계	
	노송병원	◦ 관절염검사 및 무료수술 연계	
	성북성심병원	◦ 치매 원인확진검사 및 진료협약	
	성북중앙병원	◦ 치매 원인확진검사 및 진료협약	
	고려대학교안암병원	◦ 암검진 연계, 자살시도자 위기관리사업 공동수행	
	서광윤정신과	◦ 정신질환자 치료연계	
	동호신경정신과	◦ 정신질환자 치료연계	
	베드로정신과	◦ 정신질환자 치료연계	
	사랑샘터정신과	◦ 정신질환자 치료연계	
	정성철정신과	◦ 정신질환자 치료연계	
	하나정신과	◦ 정신질환자 치료연계	
	오길성정신과	◦ 정신질환자 치료연계	
	성북아이정신과	◦ 정신질환자 치료연계	
	서울탑클리닉정신과	◦ 정신질환자 치료연계	
	밝은성모안과	◦ 저소득층 무료안과진료 및 백내장 수술	
	햇살좋은안과	◦ 저소득층 무료안과진료 및 백내장 수술	
	가인안과	◦ 저소득층 무료안과진료 및 백내장 수술	
	정감한의원	◦ 무료를한방치료 사업	
	성심당한의원	◦ 어르신 무료를한방진료	
	길음경희용한의원	◦ 저소득층 무료진료 및 처방	
	궁플란트치과	◦ 저소득 어르신 무료 틀니지원	
	원치과	◦ 저소득층 무료 치과진료	
	수치과	◦ 저소득층 무료 치과진료	
	로템나무치과	◦ 저소득층 무료 치과진료	
	서울아르떼치과	◦ 저소득층 무료 치과진료	
	연세하나치과	◦ 저소득층 무료 치과진료	
	관내치과 52개소	◦ 노인의치시술	
	관내의원 37개소	◦ 고혈압, 당뇨관리사업 협약, 대사증후군검진협조	
	현대내과 등 20개소	◦ 저소득층 무료진료 및 암검진	
	산후조리원 4개소	◦ 모자보건사업 연계	

구 분	기관명	주요내용	비고
	산모신생아도우미	◦ 모자보건사업 연계	
	산부인과, 소아과	◦ 예방접종 및 임신부관리 등 모자보건사업 연계	
지역주민	지역건강활동가	◦ 재능나눔을 통한 금연·절주·영양 등 교육활동	간호사자원봉사자
	지역사회 건강리더	◦ 고혈압 당뇨 등 만성질환 교육활동	
	재능기부자	◦ 이동금연클리닉 및 캠페인 참여	
	재능기부자	◦ 재능나눔 마을학교 스트레스 관리기법 교육활동	
	어머니금연모니터단	◦ 금연, 절주 예방교육, 캠페인, 금연구역 점검	
	금연금주청정공원지킴이	◦ 실외 금연구역 점검 및 계도	
	대학생금연절주 동아리연합회	◦ 금연, 절주 캠페인 활동	
	동덕여대절주동아리	◦ 절주캠페인 활동	
	고려대절주동아리	◦ 절주캠페인 활동	
	서경대금연동아리	◦ 금연캠페인 활동	
	웰빙맘프로젝트 자원봉사동아리	◦ 다문화가정 조리교육시 멘토 등	
	신체활동리더	◦ 어르신사랑방, 복지관 신체활동 프로그램 운영	
	관내대학생동아리	◦ 체육학과 대학생동아리 운동프로그램 보조 등	
	은빛누리치매가족봉사단	◦ 치매사업안내 및 홍보, 치매가족자원봉사	
	성북구걷기동아리연합회	◦ 구민 걷기행사 추진 및 걷기운동 홍보	
	성북구걷기지도자	◦ 올바른 걷기자세 및 걷기운동 지도	
	걷기동아리(69개)	◦ 동아리별 걷기운동실천 및 건강관리	
	소비자식품위생감시원	◦ 식품조리 및 판매업소 지도점검	
	마사지봉사자	◦ 무료 건강마사지 봉사	
	복약중 마사지 봉사단	◦ 어르신 건강마사지 봉사	
동성고IT봉사단	◦ 어르신 스마트폰 교육 봉사		
기타 (교육기관)	고려대학교	◦ 만성질환교육 및 심폐소생술 등 프로그램 지원	
	성신여자대학교	◦ 식생활 멘토 및 식동아리	
	동덕여자대학교	◦ 식생활 멘토 및 식동아리, 치매자원봉사 등	
	국민대학교	◦ 식생활 멘토 및 식동아리	
	고려보건과학대학	◦ 대학생 서포터즈 활동 협조	
	관내초·중·고등학교	◦ 비만, 영양, 금연, 절주 등 건강증진사업 지원	
	어린이집,유치원	◦ 신체활동늘리기 사업, 불소도포사업 등 지원	
	관내지역아동센터	◦ 치과주치의사업, 신체활동늘리기사업 등 지원	
	드림스타트	◦ 어린이대상자 연계 및 장소협조 등	
	성북구다문화도서관	◦ 다문화대상자 바른식생활 지원 및 교육 등	
	한솔교육센터	◦ 다문화대상자 바른식생활 지원 및 교육 등	

구 분	기관명	주요내용	비고
기타 (직능단체)	성북구생활체육회	◦ 운동프로그램 지원 등	
	성북구보건교사회	◦ 바른식생활 지원 및 교육사업 협조	
	보육교사회	◦ 바른식생활 지원 및 교육사업 협조	
	대한노인회성북구지회	◦ 경로당 프로그램 운영 협조	
	한국청소년단체협의회	◦ 초등학생 쿠키버스 운영 협조	
	대한영양사협회	◦ 최근이슈 영양정보제공 및 교육운영 협조	
	대한보건협회	◦ 어린이집 음주예방교육 협조	
	와식업중앙회성북구지회	◦ 위생업소 업주 교육 및 금연구역 홍보 지원	
	숙박업성북구지회	◦ 숙박업소 관리 및 지도점검 협조	
	미용협회성북구지회	◦ 숙박업소 관리 및 지도점검 협조	
	이용협회성북구지회	◦ 숙박업소 관리 및 지도점검 협조	
	목욕업 북부지회	◦ 숙박업소 관리 및 지도점검 협조	
	대한결핵협회	◦ 결핵이동검진 협조	
	성북구의사회	◦ 의료업소 자율점검 지원 및 보건소 사업 협조	
	성북구치과의사회	◦ 의료업소 자율점검 지원 및 보건소 사업 협조	
	성북구한의사회	◦ 의료업소 자율점검 지원 및 보건소 사업 협조	
성북구약사회	◦ 약물 오남용 예방교육 및 홍보 협조 등		
기타	관내 사업장	◦ 금연, 대사증후군검진, 프로그램운영 등 협조	
	아파트관리사무소	◦ 보건소사업 관련 협조	
	관내스포츠센터	◦ 신체활동, 비만 대상자 연계	
	관내담배소매업소	◦ 클린판매점 동참(청소년 담배, 주류 판매금지)	

구청 및 마을공동체 지원센터를 통한 건강자원

구 분	기관명	주요내용	비고
민간기관	성북지역자활센터	◦ 자살고위험군 마음돌보미 연계	
	성북자활후견기관	◦ 사회적일자리형 자활근로, 간병서비스	
	성북wee센터	◦ 학교상담사업	
	청소년상담복지센터	◦ 청소년 상담 및 치료사업	
	아름다운 가게	◦ 방문간호 대상자 후원물품 지원 연계	
	아름다운 빨래방	◦ 방문간호 대상자 무료세탁서비스 연계	
	성북주거복지센터	◦ 주거 빈곤층 이해대변, 주거환경개선 등	
	집희망주거복지센터	◦ 방문간호 대상자 주거환경개선사업 연계	
	푸드뱅크	◦ 방문간호 대상자 식료품 지원 연계	

	바른식습관연구소	◦ 식습관 지도 및 영양체험프로그램 연계	
	다문화가족지원센터	◦ 다문화가정 문화교류 및 교육 지원	
	외국인노동자사무실	◦ 결핵검진 및 홍보 협조	
	북부 보훈청	◦ 섬김이 서비스연계(가사, 간병)	
	성북구 보훈회관	◦ 대상자 서비스연계	
	나눔과 미래	◦ 고용지원활동, 주거복지사업	
	여울여성희망센터	◦ 성매매피해자지원 및 상담	
	씨튼해바라기집	◦ 성매매피해자지원 및 상담	
	우리들쉽자리	◦ 성매매피해자지원 및 상담	
	한국여성상담센터	◦ 가정폭력성폭력 통합 상담	
	서울이주여성쉼터	◦ 가정폭력 피해자 보호 및 상담	
	벗들의집	◦ 가정폭력 피해자 보호 및 상담	
	성북여성교실	◦ 여성교육 및 교육 장소 제공	
	성북여성회관	◦ 여성교육 및 교육 장소 제공	
	달빛등지	◦ 미혼모자 정신건강사업 연계	미혼모자보호시설
	성가정입양원	◦ 여성 및 영유아 교육 및 지원업무 협력	입양시설
	영락모자원	◦ 다문화가족 가임여성 모자보건사업 연계	모자보호시설
	성북아동학대예방센터	◦ 학대아동과 가족의 회복 지원, 아동학대 인식 홍보	
	임마누엘의집	◦ 생활보호수급자 건강증진사업 연계	생활보호수급자시설
	성북나눔의집	◦ 가정결연사업, 사례관리, 방과후학습지도 등	
	아침을여는집	◦ 입소자 건강검진 및 건강증진사업 지원	노숙인쉼터
	희망의 집	◦ 입소자 건강검진 및 건강증진사업 지원	노숙인쉼터
	녹야원	◦ 장애인 주간보호 및 재가복지서비스, 목욕서비스	장애인지원
	지체장애인지원센터	◦ 지체장애인 교통제공	장애인지원
	승가원장애아동시설	◦ 방역취약시설 분무소독	장애인지원
	생명의전화해피워크	◦ 정신, 결핵검진, 건강증진프로그램 등 지원	장애인지원
전문가	성북구생활체육회 (등 32개 종목)	◦ 운동프로그램 강사지원	
지역주민	삼성직장인봉사단	◦ 독거어르신 가정방문	
	성북참발사랑봉사회	◦ 어르신 발맞사지 봉사	
	삼태기주민협의체	◦ 삼태기건강마을 운영 및 연계지원	
기타	땡큐플레이트	◦ 음식과 놀이를 접목한 강사풀	성북구사회적기업

4. 보건소의 소생활권 내 건강자원 파악 및 민간단체 선정과정

○ 지역 건강관련 민간자원 파악 : 성북구 중부생활권 건강네트워크

성명	담당업무 (역할)	상근/비상근	연락처
이용성	성북중부생활권 건강네트워크 상임대표 명상나눔협동조합 / 풍경소리 대표 - 사업자문 / 집행위원단 운영 총괄 - 주민건강문제해결프로그램 지원	비상근	02)736-5583 *****
김연은	성북중부생활권 건강네트워크 공동대표 생명의전화 종합사회복지관 관장	비상근	
안병수	성북중부생활권 건강네트워크 공동대표 성북마차 대표 - 건강자원 . 주민조사발굴 프로그램 지원	비상근	
방만식	성북중부생활권 건강네트워크 공동대표 성북구택건 연합회 대표	비상근	
임인식	성북중부생활권 건강네트워크 감사 향기마을협동조합 대표 - 주민건강문제해결프로그램 지원	비상근	
조유선	성북중부생활권 건강네트워크 집행위원 아츠메디플랫폼	비상근	
이성희	성북중부생활권 건강네트워크 집행위원 지역주민 - 주민건강문제해결프로그램 지원	비상근	
신정원	성북중부생활권 건강네트워크 집행위원 성북마차 - 건강자원 . 주민조사발굴 프로그램 지원	비상근	
김준영	성북중부생활권 건강네트워크 집행위원 명상나눔 협동조합 - 주민건강문제해결프로그램 지원	비상근	
외 22명	성북중부생활권 건강네트워크 회원	비상근	

○ 지역 건강관련 민간자원 파악 : 기타 민간자원(p10~14참조)

○ 민간단체 선정과정 : 구청 및 보건소 홈페이지를 통한 공모

공모기간	2016. 2. 5 ~ 2. 18 (14일간)
신청자격	- 『비영리민간단체지원법』제 4조에 의거, 등록된 비영리민간단체로서 - 건강생태계 기반조성사업을 수행할 전문 전담인력이 있고, 공공사업에 참여한 경험과 능력을 갖춘 소생활권 2권역에서 주된 활동을 하는 비영리민간기관(단체)
신청기관	1개 단체 : 길음종합사회복지관
선정방법	선정위원회 구성·개최(2016. 2. 26) → 사업계획서 심사 → 선정

○ 소생활권 내 건강자원 활용방안

구 분	기관명	주요내용
공공	성북구보건소	사업지원 및 정보공유 업무 협조, 사업홍보, 사업비 지원
	월곡1동 사무소	사무공간 지원
민간	길음종합사회복지관	지역주민조직 및 주민모임 공간활용
	생명의전화종합사회복지관	주민 모임 공간활용
	풍경소리	주민모임 공간활용, 커뮤니티 공간
	걷기동아리연합회(걷지우)	생활 속 걷기실천 및 참여 활성화
	마음복지관	정신건강을 주제로 하는 프로그램 운영 및
	명상나눔협동조합	소 네트워크의 중심역할
	고려대병원	프로그램 구성 및 실행 자문 및 지원

5. 민관 협력 계획수립 과정(기획과정)

○ 민관 협력 회의

회차	일자	참석자	주제	회의결과요약 및 반영사항
1	2. 29	길음복지관 및 보건소 직원 중부생활권 건강네트워크 집행위원 8명	- 2015년 사업 지속 및 연계방법 - 2016년 신규사업 내용 및 강화방법	- 2015년 구성된 소모임 지속 및 확대구성 - 2015년 구성된 중부생활권 건강 네트워크 활동 지속 및 강화 - 2016년 신규사업 내용 추가 구성 및 세부일정 조정
2	3. 2	"	- 2016년 예산편성 - 민관 협력방안	- 2016년 세부사업 내용변경, 조정에 따른 예산편성 내역 수정 - 보건소, 복지관, 중부생활권 건강네트워크 간 정기회의 등을 통한 협조체계 구축

○ 회의 사진



3

2015년 주요성과

◆ 사업내용별 실적

1) 주민 건강자원조사

- 관심 주민과 함께 건강자원 조사 발굴
- 주민욕구조사 및 주민 워크숍
 - 대상 : 성북구 소재 병원, 한의원, 학교, 공원, 요가원, 헬스장, 생활협동조합, 명상원 등
 - 방법 : 주민지도력 인터뷰조사(활동가), 주민설문조사(조사원)
 - 내용 : 민간 건강자원 현황, 운영실태 등 네트워크 형성을 위한 기초조사

2) 지역사회 역량강화

- 건강활동가 양성 및 자체역량강화교육
 - 1차 : 자체역량강화교육
 - 2차 : 주민생활건강강좌
 - 3차 : 건강아카데미 신설
- 생활 건강관리 캠페인 진행
 - 열린토론회를 통한 주제선정
 - 홍보팸플릿 제작(계절별 건강관리 유의사항, 건강생태계 홍보 등)
 - 길거리 캠페인(성북천, 시장 등에서 팸플릿 배부)
 - 관공서 공공기관 이용자 대상 캠페인(관공서 공공기관 등에서 팸플릿 비치)
 - 온라인 캠페인(SNS, 블로그, 홈페이지 등에 웹자보 게시)

3) 민·관 건강통합네트워크 구축

- 주제별 민간네트워크(8월~)
- 건강생태계 민간네트워크 준비
(건강소모임, 관공서 합류, 매월 월례회의 8월~11월)
- 성북건강생태계 통합 네트워크 발족(12월)

구분	기관(단체)명	인원	주요내용(기능)	대표자 또는 담당자 (직위포함)	연락처
공공	성북구보건소	3	건강네트워크 정보공유 및 사업지원	차원경 외 2명	
	월곡동주민센터	1	"		
민간	생명의전화종합사회복지관	1	건강네트워크 공동대표	김연은	
	풍경소리	1	"	이용성	
	성북구택견연합회	1	"	방만식	
	성북마차	1	"	이지연	
	학춤건강체조	1	"	이지연	
	성북구 걷지우연합회	1	건강네트워크 집행위원	문부식	
	아츠메디플랫폼	1	"	조유선	
	청풍명월	1	"	류정희	
	온마음연구소	1	"	이성희	

4) 주민 건강소모임 활동

- 열린토론회 : 건강살림 속풀이 토론회 오픈스페이스 방식으로 진행
- 단체 및 주민소모임 방문
- 온라인 채널 운영 : 성북구 중부생활권 건강생태계 페이스북 페이지

구분	기관(단체)명	인원	주요내용	대표자	연락처
민간	토토아 (토닥토닥 아토피)	5	- 아토피피부염 관리 - 환경, 먹거리, 심리적 문제 소통 - 면역력 기르는 방법 나누기, 보습제 만들기	박은영	*****
	꿀잼! 심폐소생술	20	- 심폐소생술 배우기 - 교육 후 느낌나누기	이서영	*****

5) 민관협력

- 건강생태계사업단 정기회의
 - 횟수 : 주 1회 이상
 - 보건소, 생명의전화종합사회복지관, 풍경소리
- 동장 건강생태계 운영위원단 참여 - 종암동, 월곡1동, 월곡2동

- 건강생태계 운영위원장 마을 간호사 참여
- 건강의제 분류 및 민·관 협력 도모 : 보건소, 사무국
- 심폐소생술 강사 지원 및 자원봉사확인증 발부 : 보건소 의약과
- 성북구 중부생활권 건강네트워크 민관 협력 발족

홍보실적

포스트	언론매체 홍보	현수막,배너,명함	리플렛

소모임 홍보디자인 꿀잼!심폐소생술	소모임 홍보디자인 토닥토닥아토피	소모임 홍보디자인 건강한 스마트폰	홍보물 -건강생태계 노트 -에코백 -텀블러

4

세부 사업계획

1) 지역사회 건강문제 해결과정

◆ 사업목표

건강생태계 조성을 위한 건강자원 조사 및 다양한 건강의제 발굴

◆ 추진방법 및 내용

성과목표	프로그램명	방법 및 내용	시행 시기	수행 인력	참여 인원	시행 목표
1. 건강 탐사 단 과 함께 하는 건강생태계 조성을 위한 건강자원 조사 및 건강 의 제 발굴	①마을과 주민에게 찾아가는 건강탐사단 구성 및 활동	<ul style="list-style-type: none"> 지역 내 '건강' 이슈에 관심이 있는 대학생 및 주민 10명을 모집하여 건강탐사단 구성 건강탐사단은 1-②.지역 내 건강자원의 조사 및 발굴과 1-③.건강캠페인 활동을 수행 	4월 ~ 11월	-길음복지관 -희망마차 (안병수)	10	1회/2h, 총6회
	②지역 내 건강자원 조사 및 발굴	<ul style="list-style-type: none"> 매월 1회씩 건강탐사단이 지역 내에 건강자원 조사, 발굴 후 마을의 건강자원 데이터를 체계적으로 분류 최종적으로 지역의 건강자원 지도(맵핑)와 컬러링을 제작 	4월 ~ 11월	-길음복지관 -성북마차 (신정원)	10	1회/2h, 총8회
	③건강의제 발굴 및 확산을 위한 주민참여형 건강캠페인 및 홍보	<ul style="list-style-type: none"> 건강탐사단이 포토보이스, 길거리투표, 체험부스(건강먹거리체험, 스트레스 완화를 위한 마음명상체험, 마음검사 체험), 스마트폰 바로쓰기 캠페인 등의 방법을 활용한 주민들의 흥미 유도, 주민과 함께 건강 의제를 발굴 건강네트워크의 활동 및 자료를 담은 책자를 발간(11월)하여 지역에 홍보 	5월 ~ 11월	건강네트워크, 길음복지관		1회/2h, 총10회

2) 건강네트워크 형성 및 확장

◆ 사업목표

2015년 결성된 '성북 중부생활권 건강네트워크'의 활동영역 확대를 위한 역량강화

연계 및 협력

구분	기관명	주요내용
공공	구청 마을민주주의과	마을사업, 주민참여사업 정보공유
	구청 마을사회적경제과	마을만들기 사업 정보공유
	월곡1동 사무소	사무공간 지원
	길음1,2동, 월곡1,2동, 돈암,종암동 주민센터	동 보건복지사업 연계 및 협조
민간	길음종합사회복지관	지역주민조직 및 주민모임 공간활용
	생명의전화종합사회복지관	주민 모임 공간활용
	풍경소리	주민모임 공간활용, 커뮤니티 공간
	걷기동아리연합회(걷지우)	생활 속 걷기실천 참여 및 활성화
	마음복지관	정신건강을 주제로 하는 프로그램 운영 및 소 네트워크의 중심역할
	명상나눔협동조합	
	고려대병원 등 민간 병·의원	건강관련 자문 및 지원
	정신건강증진센터	정신건강프로그램 관련 자문 및 업무협조
	치매지원센터	치매관련 자문 및 업무협조
	대사증후군관리센터	대사증후군 검진 및 상담 지원

추진방법 및 내용

성과목표	프로그램명	방법 및 내용	시행 시기	수행 인력	참여 인원	시행 목표
건강 네트워크 활동 영역 확대를 위한 역량강화	①건강생태계 네트워크 확장	<ul style="list-style-type: none"> 구성원 간 사업의 비전과 실천 방향을 논의하고 마을의 건강 의제를 공유 건강활동가 및 건강전문활동가가 지역의 건강문제 논의 및 회의 진행 	4월 ~ 11월	건강 네트워크, 길음복지관	352명	1회/2h, 총8회
	②건강주민활동가 구성 및 역량강화 교육	<ul style="list-style-type: none"> 다양한 주제의 프로그램을 운영하여 건강주민활동가의 역량 강화 및 주민 리더 발굴 지역과 주민이 필요로하는 건강이슈 및 욕구 파악후 교육 	5월 ~ 11월	건강 네트워크, 길음복지관	98명	1회/2h, 총7회
	③마을 건강네트워크 강화 힐링워크숍	<ul style="list-style-type: none"> 마을 건강네트워크 및 연대감 강화를 위한 힐링 워크숍 진행 	11월	건강 네트워크, 길음복지관	44명	1회
	④건강네트워크축제 실시	<ul style="list-style-type: none"> 건강생태계 기반조성사업을 통해 발굴된 건강네트워크 자원을 활용하여 건강정보교환 및 건강 체험부스를 운영 	10월	건강네트워크, 길음복지관	50명	1회

3) 건강주민 조직화 및 모임 활성화

◆ 사업목표

주민 참여 증진을 위한 건강 강좌 진행 및 주민 소모임 조직을 확장하고 건강생태계 기반을 마련

◆ 추진방법 및 내용

성과목표	프로그램명	방법 및 내용	시행 시기	수행 인력	참여 인원	시행 목표
주민 참여 증진을 위한 건강 강좌 진행 및 주민 소모임 조직 확장	① 주민 건강강좌	<ul style="list-style-type: none"> ■ 건강의제 해결을 위한 소모임 발굴 및 조직화 ■ 건강탐사단 활동을 통해 발굴된 신규 의제(3개) 및 사회 건강 이슈(3개)를 강의 주제로 선정, 건강 강좌 개발 및 운영 ■ 주민 공개강좌 방식으로 진행, 건강네트워크 내 자체 인력으로 강사 선정 ■ 각 주제별 건강 소모임에 참여할 주민 리더 발굴 	5월 ~ 10월	길음복지관, 건강 네트워크	240명	6개 의제별 2회/2h, 총6강좌
	② '스트레스야 놀자'	<ul style="list-style-type: none"> ■ 2015년 '스트레스 파티' P/G을 변경 ■ '스트레스야 놀자'라는 테마로 권역 내 6개동별 마을계획단 건강분과와의 협력을 통해 스트레스 해소에 관심 있는 주민을 모집 및 신규 모임 발굴 ■ 분야별, 테마별 스트레스 원인을 분류 후 스트레스 해소 및 예방 교육 실시(예 : 고부간의 갈등, 자녀와의 갈등, 직장 내 갈등 등) 	5월 ~ 11월	길음복지관, 건강네트워크(이성희), 명상나눔협동조합(김준영)	180명	4개 테마별 1회/2h, 총3회
	③ 토.토.아. (아토피 소모임)	<ul style="list-style-type: none"> ■ 2015년 월곡동 중심의 1개 아토피 소모임의 운영 안정화 도모 및 활동 지역 확대 ■ 모임별 10명 모집 계획, 권역 내 초등학교 저학년 및 유치원, 어린이집 학부모를 대상으로 홍보활동 실시 및 신규 주민 모집 	4월 ~ 11월	길음복지관, 향기마을협동조합(임인식)	100명	2개 모임별 5회

성과목표	프로그램명	방법 및 내용	시행 시기	수행 인력	참여 인원	시행 목표
	④ 건강주민활동가 개발 및 양성	<ul style="list-style-type: none"> ■ 건강의제 해결을 위한 주민 자조 모임 7개 개발 및 양성 ■ 건강 의제별 모집된 주민모임 대상 매주 건강관리 강습 진행 ■ 정기적이며 지속적인 프로그램 진행을 통해 본 사업 (건강네트워크)에 대한 인식 제고 및 주민 모임의 응집력 강화 도모 	5월 ~ 11월	길음복지관	175명	7개 모임별 5회

4) 민관협력

사업목표

사업의 지속적이고 안정적인 진행과 성과의 극대화를 위하여 민관협력을 통한 거버넌스 기반 마련

추진방법 및 내용

성과목표	프로그램명	방법 및 내용	시행 시기	수행 인력	참여 인원	시행 목표
민관 협력을 통한 거버넌스 기반 마련	① 성북구 지역사회보장협의체 활동을 통한 민관교류	<ul style="list-style-type: none"> ▶ 수행배경 <ul style="list-style-type: none"> - 성북구 지역사회보장협의체 활동을 통해 민간 교류 활성화를 도모하고 이를 통한 민간 기관 건강네트워크 구축 ▶ 수행방법 <ul style="list-style-type: none"> - 정기적으로 진행되는 성북구 지역사회보장 협의체 회의 / 동협의체 회의 참석 및 활동을 통해 성북구 내 민간 기관의 건강네트워크 사업 홍보 및 추가 연계 가능한 자원 확보 - 이를 통한 사업 종결 후 본 사업의 지속력 내재화 	4월 ~ 11월	길음복지관	160명	1회/2h 총8회
	② 성북 중부생활권 동협의체 활동		4월 ~ 11월	길음복지관, 건강네트워크	72명	3개동별 3회/2h, 총9회

5

사업 홍보방안

□ 네트워크 회의 진행

- 일정 : 5월, 7월, 9월, 11월/4회 진행
- 대상 : 지역 내 주민, 주민모임, 단체, 기관 등
- 내용 : 조사 및 수집한 건강자원 및 건강의제 공유
사업내용 설명 및 신규 사업 참가자 모집

□ 건강네트워크의 활동내용, 비전 등 내용을 담은 책자 발간 및 배포

- 일정 : 11월/1회 진행
- 대상 : 지역 내 주민, 주민모임, 단체, 기관 등
- 내용 : 1년간 활동내용, 사업설명, 비전 등을 담은 책자 발간
지역 내 기관, 단체 등 사무실 비치 및 배포

□ 각종 매체를 통한 건강네트워크 홍보

- 일정 : 4월~11월/8개월
- 대상 : 지역 내 주민, 주민모임, 단체, 기관 등
- 내용 : 지역소식지, 마을미디어 등 지역자원을 활용한 오프라인 홍보
트위터, 페이스북 등 SNS를 활용한 온라인 홍보

□ 건강캠페인 진행

- 일정 : 4월~10월/7개월
- 대상 : 지역 내 주민, 주민모임, 단체, 기관 등
- 내용 : 주민캠페인 시 홍보자료 제작 및 배포
주민축제진행시 주민참여 홍보자료 제작 및 배포
온라인 건강 캠페인 진행 시 건강네트워크 홍보자료 첨부

□ **건강네트워크 축제 개최**

- 일정 : 10월/1회 진행
- 대상 : 지역 내 주민, 주민모임, 단체, 기관 등
- 내용 : 연간 활동 내용, 비전 등을 공유할 수 있는 축제 개최

□ **건강네트워크 활동 보고회**

- 일정 : 11월 /1회 진행
- 대상 : 지역 내 주민, 주민모임, 단체, 기관 등
- 내용 : 연간활동내용 점검 및 공유
2017년도 사업 진행을 위한 계획 수립

6 기대효과

□ **지역보건의료 관점의 소생활권 건강증진 전반에 대한 기대효과**

- 주민 대상으로 보건의료서비스를 직접 제공하는 방식을 벗어나 민간단체와의 협력을 통해 지역주민 스스로 의제를 개발함
- 주민참여 수준을 높이고 주민 스스로 건강을 관리할 수 있는 시스템 확립
- 지역 내 건강자원의 체계화를 통해 통합적인 건강자원의 활용이 가능

□ **민간단체 관점의 사업수행 시 얻을 수 있는 기대효과**

- 건강정보를 쉽게 제공받을 수 있는 프로그램을 정기적으로 운영함으로써 지역 주민의 건강에 대한 관심 및 정보에 대한 접근성 향상
- 지역 내 다양한 활동과 연계하여 활동함으로써, 건강정보 및 활동의 사각지대에 있는 주민 발굴 및 서비스 제공 가능
- 활동 및 비전 공유를 통해 건강생태계에 대한 이해도 향상 및 건강에 대한 지역주민의 관심 고취

7

중장기(향후) 사업확대 계획

○ 소생활권 건강생태계 및 건강네트워크 참여조직 지속 및 확대

연도	소생활권 건강생태계 확대	네트워크 참여조직 확대	비 고
2016	2개 소생활권 건강네트워크		
2017	3개 소생활권 건강네트워크	2016년대비 10%	
2018	4개 소생활권 건강네트워크	2016년대비 20%	

○ 사업을 통해 형성된 건강네트워크 및 주민 소모임 활동 지속 노력

- 복지관, 병·의원, 민간협업체, 민간단체 등과의 연계사업 추진

○ 보건소, 복지관 등 기존 진행되고 있는 지역보건사업과 본 사업이 함께 어울어져 사업의 종결시에도 건강생태계가 지역사회에 남도록 노력

8

추진 일정

세부사업명		월별											
		3	4	5	6	7	8	9	10	11	12		
사업준비	민·관 협약체결												
건강자원 조사 및 건강의제 발굴	1)마을과 주민에게 찾아가는 건강 탐사단 구성 및 활동												
	2)지역 내 건강자원 조사 및 발굴 (맵핑, 컬러링)												
	3)건강캠페인 및 홍보												
	4)건강네트워크 기반 다지기 및 확장												
	5)홍보용 소책자발간												
건강네트워크 활동영역 확대를 위한 역량강화	1)건강생태계 네트워크 확장												
	2)건강주민활동가 구성 및 역량강화 교육												
	3)건강네트워크 축제												
	4)힐링워크숍												
주민 참여 증진을 위한 건강강좌 진행	1)주민건강강좌												
	2)스트레스야 놀자												

세부사업명		월별											
		3	4	5	6	7	8	9	10	11	12		
및 주민 소모임 조직 확장	3)토토아(아토 피소모임)												
	4)건강주민활동가 개발 및 양성												
민관협력을 통한 거버넌스 기반마련	성북구 지역사회보장협의체 및 동협의체 활동을 통한 민관 기관 건강네트워크 구축												
사업평가	사업수행 및 예산집행 등 총괄평가												

9 사업비 구성 및 산출내역

□ 보건소 사업비 : 비예산

□ 민간단체 사업비

○ 총예산 : 46,170천원(시비보조금 : 45,000천원, 자부담 : 1,170천원)

구분	세부사업명	금액(천원)			산출내역	
		계	보조금	자부담		
민간단체 사업비		46,170	45,000	1,170		
1)인건비	상근 인건비	19,200	19,200	0	1,600천원×1명×8개월=12,800천원	
	비상근 인건비				800천원×1명×8개월=6,400천원	
2) 사업비	건강탐사단과 함께하는 건강자원 조사 및 건강의제 발굴	①마을과 주민에게 찾아가는 건강탐사단 활동	1,600	1,600	0	건강탐사단 200천원×8월=1,600천원
		②지역내 건강자원 조사,발굴	1,960	1,960	0	컬러링엽서 및 건강맵핑 활동 및 제작 1,960천원
		③건강의제 발굴 및 확산을 위한 주민참여형 건강 캠페인 및 홍보	4,450	4,450	0	건강캠페인 진행비 160천원×10회=1,600천원 홍보물품 500원×1,200개=600천원 건강네트워크CI 및 매체홍보 1,000천원 건강생태계 소책자 1,000천원 운영비 50천원×5개=250천원
	건강네트워크 활동영역 확대를 위한 역량강화	①건강생태계 네트워크 확장	3,584	3,584	0	네트워크 집행위원 회의비 30천원×12명×8회=2,880천원 건강전문가 및 주민활동가 소모임지원 704천원
	②건강주민활동가 구성 및 역량강화 교육	1,480	1,480	0	건강네트워크 구성원교육 강사료 100천원×7회=700천원 홍보 및 재료비 430천원 운영비 50천원×7회=350천원	

구분	세부사업명	금 액(천원)			산출내역
		계	보조금	자부담	
주민 참여 증진을 위한 건 건강강좌 진행 및 주민 소모임 조직 확장	③건강네트워크 강화 워크숍	1,942	1,942	0	건강네트워크 주민 힐링워크샵 교통비(버스)=400천원 진행비 23천원*44명=1,012천원 운영비=530천원
	④건강네트워크축 제	2,000	2,000	0	체험부스 활동비 2,00천원×5부스=1,000천원 홍보비 350천원 운영비 650천원
	①주민 건강강좌	2,180	2,180	0	강사료 100천원×12회=1,200천원 홍보 및 재료비 480천원 운영비 500천원
	②'스트레스야 놀자'	1,560	1,560	0	강사료 100천원×3회×4강좌=1,200천원 홍보 및 재료비 360천원
	③토.토.아. (아토피 소모임)	2,870	1,700	1,170	<토토아소모임 기존활성화> 촉진가활동비100천원×5회=500천원 재료비13천원×9회×10명(자부담) <토토아소모임 신규구축> 촉진가활동비100천원×5회=500천원 홍보 및 재료비 700천원
	④건강주민활동가 개발 및 양성	2,344	2,344	0	건강의제 주민 소모임 활동지원 7모임*5회*20천원=700천원 촉진가활동비 100천원×3회×4모임=1,200천원 운영비 444천원
	3)업무추진비	1,000	1,000	0	100천원×10회=1,000천원

제 서울성북-사회복지-19920401-003 호

사 회 복 지 시 설 신 고 증

1. 시설의 명칭 : 길음종합사회복지관
2. 소재지 : 서울특별시 성북구 삼양로8가길 32 (길음동)
3. 사업종별 : 사회복지관
4. 수용정원 : 명
5. 운영자 또는 운영법인명 : 사회복지법인 인덕원
6. 주민등록번호 또는 사업자등록번호 : 114732-0003495
7. 주소 :
8. 시설의 장 성명 : 장 민 균 (생년월일 : 70.08.11)
9. 주소 : 서울특별시 노원구 동일로 207길 186, 110동 1801호(하계동, 학여울청구아파트)
10. 신고조건 :

「사회복지사업법」 제34조제2항 및 같은 법 시행규칙 제20조제3항에 따라 사회복지시설신고서를 수리하였습니다.

2016년 1월 8일

성 북 구 청





고 유 번 호 증

(수익사업을 하지 않는 비영리법인 및 국가기관 등:본점)

고유번호 : 209-82-64325

단 체 명 : 길음종합사회복지관

대 표 자 성 명 : 장민균 생 년 월 일 : 1970 년 08 월 11 일

소 재 지 : 서울특별시 성북구 삼양로8가길 32(길음동)

발 급 사 유 : 정정



(유의사항)

- (1) 이 고유번호증의 부여로 인해 민법 기타 특별법에 의한 법인격이 부여되는 것이 아닙니다.
- (2) 수익사업을 하고자 하는 경우에는 사업자등록 신청 및 수익사업개시신고를 하고 납세의무를 이행하여야 하며, 미이행 시 가산세 등 세무상 불이익을 받을 수 있습니다.

2016 년 01 월 11 일

성 북 세 무 서 장

