

"구민과 **소통**하는 희망 광진"

---

# 제3기(2014~2018) 지역사회보장계획의 2016년도 연차별 시행 계획(안)

---

2016. 2.



# 목 차

1. 사회보장기본계획의 정책방향 검토 .....	1
2. 제3기 계획과 2016년도 연차별 시행계획의 개요 .....	4
1) 제3기 계획 개요 .....	4
2) 제3기 계획 중 2016년도 연차별 시행계획 내용 .....	4
3) 2016년도 연차별 시행계획 수립 시 검토 사항 .....	5
4) 2016년도 연차별 시행계획 변경 내용 .....	7
3. 2016년도 연차별 시행계획의 개요 .....	8
1) 2016년도 연차별 시행계획의 특징 및 방향 .....	8
2) 2016년도 중점추진사업 및 세부사업 총괄 .....	9
4. 연차별 시행계획 내용(중점추진사업 및 세부사업) .....	14
1) <b>동주민센터 복지허브화</b> : 중점추진사업 1 .....	14
세부사업 .....	17
2) <b>지역네트워크 활성화</b> : 중점추진사업 2 .....	23
세부사업 .....	25
3) <b>지역안전망 구축</b> : 중점추진사업 3 .....	31
세부사업 .....	33
4) <b>여성·가족 친화 환경 조성</b> : 중점추진사업 4 .....	37
세부사업 .....	39
5) <b>아동·청소년 건강한 성장 지원</b> : 중점추진사업 5 .....	60
세부사업 .....	64
6) <b>취·창업교육기회 및 일자리 지원</b> : 중점추진사업 6 .....	86
세부사업 .....	89
7) <b>맞춤 건강서비스 지원</b> : 중점추진사업 7 .....	107

세부사업 .....	109
8) <b>노인 맞춤형 복지서비스 지원 : 중점추진사업 8</b> .....	114
세부사업 .....	116
9) <b>장애인 맞춤형 복지서비스 지원 : 중점추진사업 9</b> .....	126
세부사업 .....	128
10) <b>저소득층 지원 : 중점추진사업 10</b> .....	140
세부사업 .....	145
11) <b>저소득 주거환경 개선 및 지원 : 중점추진사업 11</b> .....	165
세부사업 .....	167
5. 2016년도 연차별 시행계획의 행정.재정 지원계획 .....	174
1) 지역사회보장 전달체계의 조직과 운영방안 .....	174
2) 사회보장급여의 사각지대 발굴 및 지원 방안 .....	174
3) 사회보장 자원 및 인프라 확충 계획 .....	175
4) 지역사회보장에 필요한 자원의 규모와 조달방안 .....	175
6. 연차별 시행계획의 시행결과 자체 평가계획 .....	177
1) 평가주체 .....	177
2) 평가내용 및 방법 .....	177
3) 평가시기 및 과정 .....	177
4) 평가결과 활용계획 .....	177

# 1. 사회보장기본계획의 정책방향 검토

<사회보장기본계획('14~'18)의 비전과 틀>

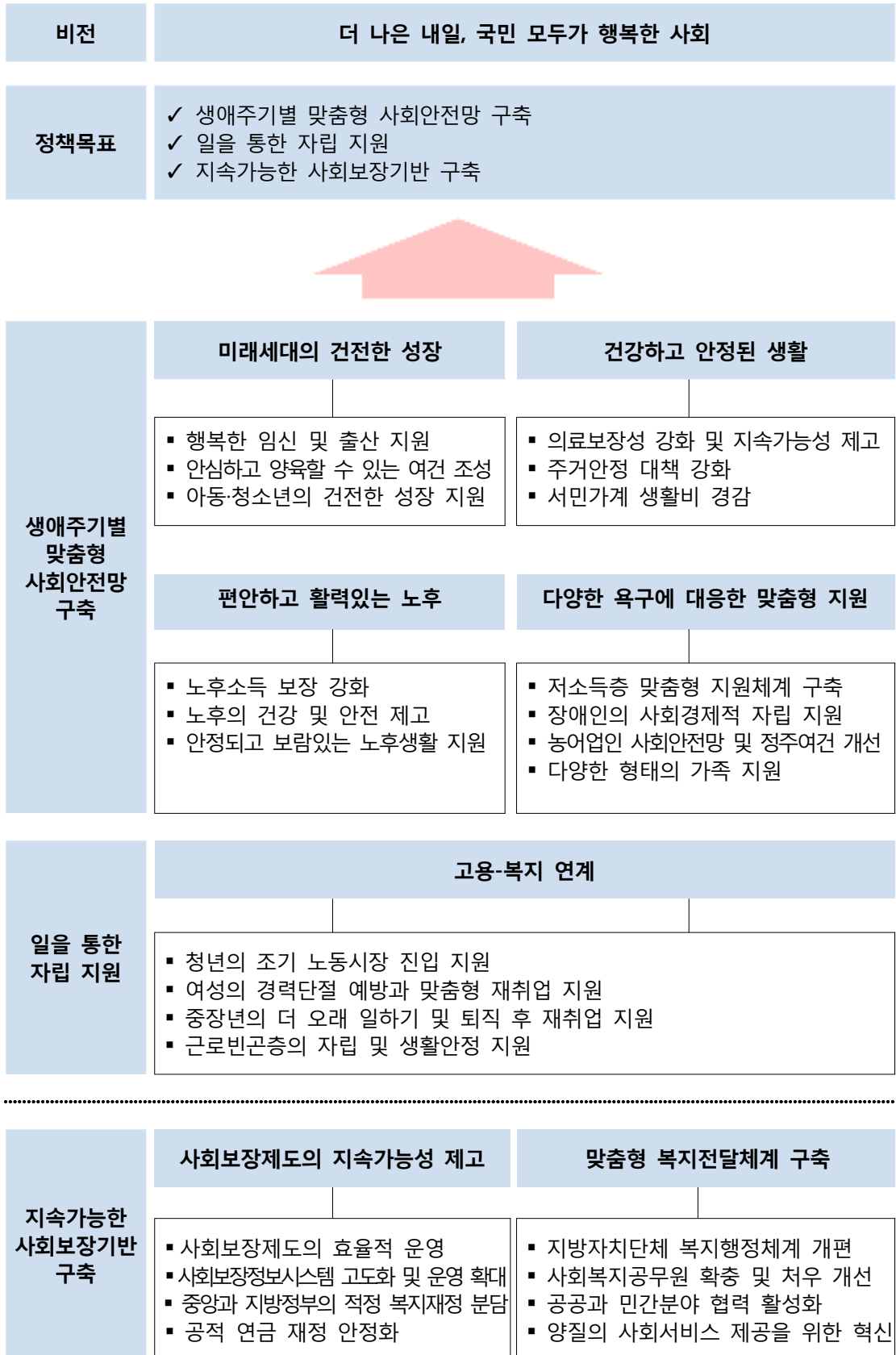

부문	사회보장기본계획		'16년도 연차별 시행계획 내용
비전	더 나은 내일, 국민 모두가 행복한 사회		
정책 목표 및 전략	생애주기별 맞춤형 사회안전망 구축	<p>&lt;미래세대의 건전한 성장&gt;</p> <ul style="list-style-type: none"> <li>· 행복한 임신 및 출산 지원</li> <li>· 안심하고 양육할 수 있는 여건 조성</li> <li>· 아동청소년의 건전한 성장 지원</li> </ul>	<ul style="list-style-type: none"> <li>· 워킹맘 서포트센터 운영</li> <li>· 장난감 도서관 운영</li> <li>· 건강가정지원센터 운영</li> <li>· 육아종합지원센터 운영 활성화</li> <li>· 아이돌보미 사업 확대</li> <li>· 출산양육지원</li> <li>· 국공립어린이집 확충</li> <li>· 시간연장형 어린이집 운영</li> <li>· 청소년 문화·취미활동을 위한공간마련</li> <li>· 청소년 어울림마당 및 동아리 지원사업</li> <li>· 광진구 청소년상담복지 센터 운영 내실화</li> <li>· 광진구 청소년참여 위원회 운영</li> <li>· 광진 진로직업체험지원센터 '해봄' 운영</li> <li>· 초등학교 돌봄교실 운영 활성화</li> <li>· 지역아동센터 활성화</li> <li>· 광진구 장학기금 운영</li> <li>· 교육경비보조금 지원</li> <li>· 어린이집 환경개선을 위한 부모모니터링단 운영</li> <li>· 디딤씨앗통장 사업</li> <li>· 꿈나래 통장 사업</li> </ul>
		<p>&lt;건강하고 안정된 생활&gt;</p> <ul style="list-style-type: none"> <li>· 의료보장성 강화 및 지속가능성 제고</li> <li>· 주거안정 대책 강화</li> <li>· 서민가계 생활비 경감</li> </ul>	<ul style="list-style-type: none"> <li>· 여성안전망 구축</li> <li>· 자양동 방문건강관리사업 운영</li> <li>· 건강센터 운영 활성화</li> <li>· 저소득층 주거환경 개선</li> <li>· 저소득 가구 주거안정 지원</li> <li>· 서울형 주택바우처 사업 확대</li> </ul>
		<p>&lt;편안하고 활력있는 노후&gt;</p> <ul style="list-style-type: none"> <li>· 노후소득 보장 강화</li> <li>· 노후의 건강 및 안전 제고</li> <li>· 안정되고 보람있는 노후 생활지원</li> </ul>	<ul style="list-style-type: none"> <li>· 노인적합형 일자리 사업 확대</li> <li>· 노인건강프로그램 운영 및 지원</li> <li>· 노인돌봄서비스 확대</li> <li>· 기초연금지원</li> <li>· 서울재가관리사 사업 확대</li> <li>· 소외계층 노인 급식 지원</li> <li>· 고독사 방지를 위한 독거노인 안전 확인</li> </ul>
		<p>&lt;다양한 욕구에 대응한 맞춤형 지원&gt;</p> <ul style="list-style-type: none"> <li>· 저소득층 맞춤형 지원체계 구축</li> <li>· 장애인의 사회경제적 자립 지원</li> <li>· 농어업인의 사회안전망 및 정주여건 개선</li> <li>· 다양한 형태의 가족지원</li> </ul>	<ul style="list-style-type: none"> <li>· 다문화가족 종합지원</li> <li>· 가정폭력/성폭력 피해자 연계 시스템 강화</li> <li>· 장애인 일자리 지원</li> <li>· 다문화 가족 취·창업 교육</li> <li>· 장애인자립생활센터 지원 확대</li> <li>· 장애아동 재활치료 바우처 사업</li> <li>· 중증장애인 활동보조 서비스 사업</li> <li>· 장애인·노약자 이동 편의 지원</li> <li>· 저소득 장애인 생활 안정지원 확대</li> </ul>

부문	사회보장기본계획		'16년도 연차별 시행계획 내용
			<ul style="list-style-type: none"> <li>· 장애인가족·비장애인 가족이 함께하는 통합 힐링캠프 운영</li> <li>· 광진구 종합상담실 운영</li> <li>· 긴급복지지원</li> <li>· 기초생활수급자 지원</li> <li>· 차상위계층 지원</li> </ul>
	일을 통한 자립 지원	<p>&lt;고용-복지 연계&gt;</p> <ul style="list-style-type: none"> <li>· 청년의 조기 노동시장 진입지원</li> <li>· 여성의 경력단절 예방과 맞춤형 재취업 지원</li> <li>· 중장년의 더 오래 일하기 및 퇴직 후 재취업 지원</li> <li>· 근로빈곤층의 자립 및 생활안정 지원</li> </ul>	<ul style="list-style-type: none"> <li>· 저소득주민 공공근로 사업운영</li> <li>· 사회적기업을 통한 일자리 창출</li> <li>· 취업정보센터 운영 활성화</li> <li>· 여성 취·창업 교육</li> <li>· 지역자활센터 운영</li> <li>· 희망·내일키움통장 사업 지원</li> </ul>
	지속가능한 사회보장 기반 구축	<p>&lt;사회보장제도의 지속가능한 제고&gt;</p> <ul style="list-style-type: none"> <li>· 사회보장제도의 효율적 운영</li> <li>· 사회보장정보시스템 고도화 및 연계 확대</li> <li>· 중앙과 지방정부의 적정 복지재정 분담</li> <li>· 공적 연금 재정안정화</li> </ul> <p>&lt;맞춤형 복지전달체계 구축&gt;</p> <ul style="list-style-type: none"> <li>· 지방자치단체 복지행정체계 개편</li> <li>· 사회복지공무원 확충 및 처우 개선</li> <li>· 공공과 민간분야 협력 활성화</li> <li>· 양질의 사회보서비스 제공을 위한 혁신</li> </ul>	<ul style="list-style-type: none"> <li>· 동주민센터 지원 인력강화</li> <li>· 동주민센터 복지기능 강화</li> <li>· 복지정보 접근성 강화</li> <li>· 지역사회복지협의체 활성화</li> <li>· 종합사회복지관 운영 활성화</li> <li>· 사회복지종사자 연합연수</li> <li>· 희망씨드머니사업 지속화</li> <li>· 통합사례관리 강화</li> <li>· 저소득층 후원 연계 활성화</li> <li>· 광진 푸드마켓, 푸드뱅크 운영 활성화</li> </ul>

\* 사회보장기본계획의 내용 확인: [www.ssc.go.kr](http://www.ssc.go.kr)(사회보장위원회 사무국 홈페이지)

## 2. 제3기 계획과 2016년도 연차별 시행계획의 개요

### 1) 제3기 계획 개요

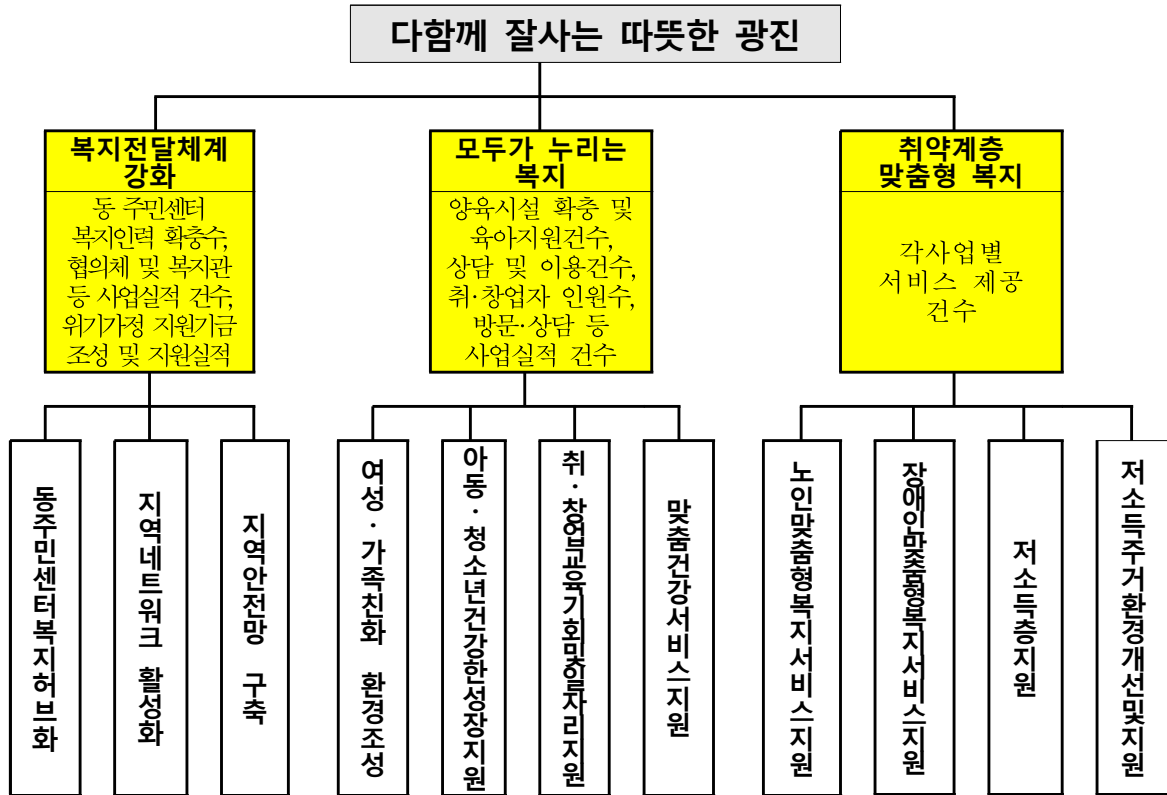

### 2) 제3기 계획 중 2016년도 연차별 시행계획 내용

중점추진사업	목표	지역사회보장지표 또는 자체 설정 성과지표
<b>분야별 추진전략Ⅰ. 복지전달체계 강화</b>		
동주민센터의 복지허브화	동주민센터 복지기능강화	맞춤형 서비스 상담 (방문상담 및 초기상담) 실적
지역네트워크 활성화	민·관 협력체계 구축강화	지역사회보장협의체 운영실적
지역안전망 구축	안전망 구축을 통한 사고대응력 향상	통합사례관리 서비스 연계 실적
<b>분야별 추진전략Ⅱ. 모두가 누리는 복지</b>		
여성·가족 친화환경 조성	양육 및 가족친화 환경 조성	국공립 어린이집 설치율
아동·청소년 건강한 성장 지원	아동·청소년 건강한 성장지원	어린이집 평가 인증률
취·창업 교육기회 및 일자리 지원	일자리 지원 확대	자활사업 참여자 비율
맞춤 건강서비스 지원	주민참여방문형 건강서비스 제공	노인 인플루엔자 예방 접종률
<b>분야별 추진전략Ⅲ. 취약계층 맞춤형 복지</b>		
노인 맞춤형 복지서비스 지원	노인 맞춤형 복지서비스 제공	노인1인당 노인복지 비돌봄 예산
장애인 맞춤형 복지서비스 지원	장애인 맞춤형 복지서비스 제공	등록장애인 1인당 장애인 복지 자체예산
저소득층 지원	저소득층 맞춤형 복지서비스 제공	신규 기초보장 수급자 발굴 실적
저소득 주거환경 개선 및 지원	저소득층 주거환경 개선	주거급여 지원가구 비율

### 3) 2016년도 연차별 시행계획 수립 시 검토 사항

#### (1) 지역사회보장 여건(수요 및 공급) 진단

- ◆ 광진구는 지리적으로 서울의 한강 상류에 접한 청정지역으로 아차산 생태공원과 어린이대공원, 세종대학교, 건국대학교, 뚝섬 한강시민공원으로 이어지는 풍부한 녹지대를 형성하고 있으며
- ◆ 지하철 2호선, 5호선, 7호선이 관통하고 동서울터미널이 연결되어 있는 역세권 지역으로 교통과 생활이 편리한 안정된 주거지역임
- ◆ 2011년도부터 2015년도까지 인구 변동 추이를 보면 2011년 371,936명, 2015년 360,369명으로 인구는 계속 감소하고 있으나 65세이상 고령자 인구는 계속 증가하여 2015년 12월말 현재 65세이상 고령자는 전체 인구의 11.1%를 차지하는 등 고령화 현상이 두드러짐

구 분	2011	2012	2013	2014	2015
인 구 수	371,936	371,313	368,927	363,354	360,369
(인구증가율)	(-0.9)	(-0.1)	(-0.6)	(-1.5)	(-0.8)
65세이상	33,418	35,539	37,413	38,808	40,205
(인구대비율)	8.9	9.5	10.1	10.6	11.1

※ 자료 : 행정자치부 주민등록 인구 통계

- ◆ 고령화는 당사자뿐만 아니라 전체 사회가 직면하게 되는 사회문제이며 더불어 핵가족화 등으로 인한 노인 단독 가구 증가, 빈곤, 부양 및 소외 등 노인의 다양한 복지욕구 및 이에 대한 의료비 증가, 사회복지 서비스대상 비용증가등 지역사회 전체의 문제로 대두되고 있음
- ◆ 더불어 누리과정 지원, 기초연금지원 확대등 보편적 복지실시로 복지수혜 대상은 점차 확대되고 있으며, 또한 지역주민의 건강, 문화, 교육 등 다양한 복지욕구도 계속 증가하고 있는 추세임.

#### 〈주요복지사업 최근 3년간 수급자 현황〉

(단위 명)

기준일	계	국민기초 보장수급	서울형 기초보장	기초연금	한부모	장애연금	보육료등
2014. 1	34,588	4,953	72	16,410	3,477	1,044	8,632
2014.12	36,738	5,296	115	18,185	3,557	1,148	8,437
2015.12	39,243	7,444	139	18,880	3,461	1,185	8,134



- ◆ 또한 광진구 장애인중 지체장애인이 6,286명으로(50.1%)으로 과반수를 차지하고 있어 이는 장애의 원인이 교통사고나 안전재해등 사회적인 활동과정에서 오는 후천적 장애가 많다는 것을 보여주고 있음.
- ◆ 따라서 장애인들이 가지고 있는 개인적·사회적 욕구를 충족시켜 줄 수 있는 제반 자원 연결과 재활 및 자활 동기를 조성해주는 기회제공으로 장애인들의 경제적 어려움을 해소 시켜줄 수 있는 노력 필요함

〈2016.1.1현재 광진구 등록 장애인 현황〉

(단위:명)

계	지체	시각	청각.언어	지적.정신	기타
12,529	6,286	1,338	1,334	1,284	2,287

- ◆ 따라서 다양한 복지수요 증가와 복지 서비스 확대로 공공복지 서비스 지원만으로는 한계가 있으므로 복지수요를 충족시키기 위해서는 지속적인 민간자원의 발굴과 서비스 연계가 필요함

(2) 그 밖에 연차별 시행계획 수립을 위한 고려사항

- ◆ 2014년 제3기 지역사회보장계획 수립을 위한 주민욕구조사시 제기된 사회복지 관련 시설 이용 제공정보 부족 해소를 위하여 주민홍보 및 초기 상담시 필요한 복지욕구 파악, One-Stop 서비스 제공
- ◆ 다양하고 복잡한 복지제도의 효율적인 서비스 제공을 위하여 복지업무 전담 공무원의 전문성 강화를 위한 역량강화 교육 필요
- ◆ 자양4동의 경우 광진구 전체 외국인 중 4,935명(33%)이 자양4동에 밀집되어 있으며 2013.12월말 12,512명, 2014.12월말 14,021명, 2015.12월말 14,811명으로 계속 증가하고 있는 추세이며 이로 인한 이주민과 원주민과의 갈등, 안전에 대한 불안감, 취약계층 및 노인 건강 문제등이 대두되고 있어 이들에 대한 지원 필요

#### 4) 2016년도 연차별 시행계획 변경 내용

##### (1) 분야별 추진전략 및 중점추진 사업 개요

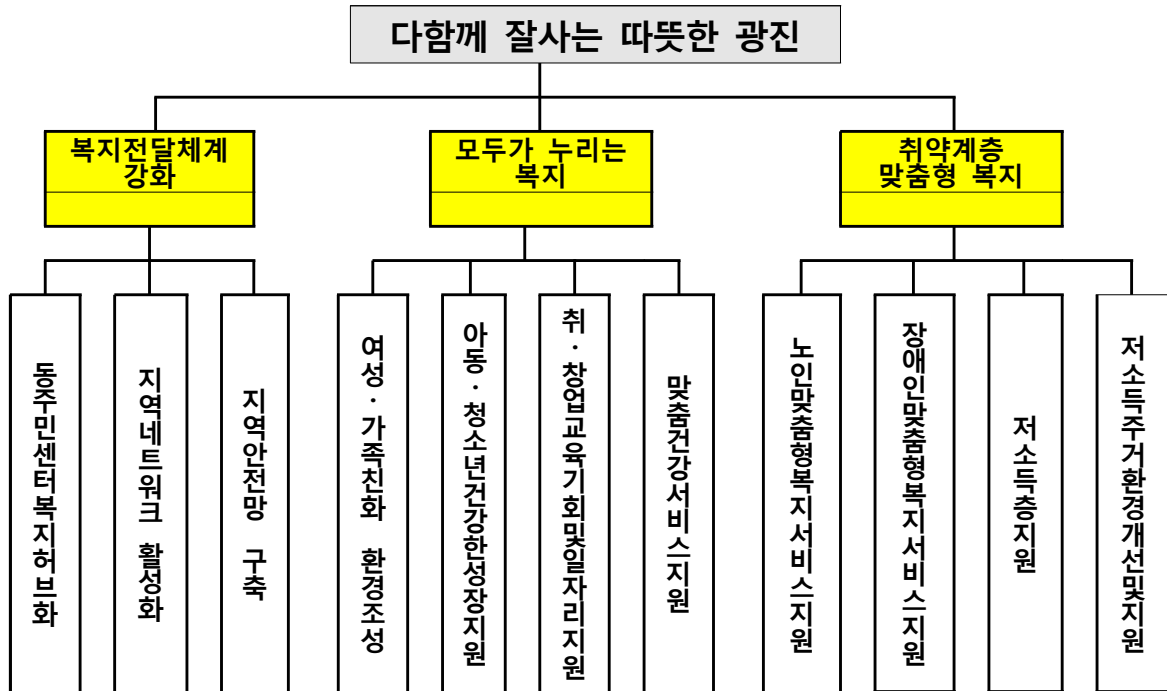

##### (2) 사업변경 내용 및 사유

과제 번호	사업 유형	사업명	변경 유형	변경 내용	변경 사유	비고
III-8-45(2)	지역	고독사 방지를 위한 독거노인 안전 확인	신규	독거노인 고독사 방지 및 응급상황 대처로 사회안전망 구축	홀몸노인 가구 증가로 위험에 노출된 대상자 발굴 지원 및 사전 예방 필요	
III-10-56(2)	보편	의료급여 사례관리 추진	신규	수급자의 건강한 삶의 질 향상과 의료급여 재정 안정화 기여	중증질환자 중 단독가구 증가로 도움이 필요한 사항 발생시 제때 도움을 받기에 어려움이 있어 전문적으로 지속 관리하여 다함께 잘사는 행복한 광진 실현	
표-4-9	지역	여성문화 활동 지원	중지	중지	여성문화 활동 지원의 일환으로 여성동아리 활성화 추진을 위하여 제3기 지역사회보장계획 수립시 포함되었으나, 문화체육과 고유 사업이 아닌 문화원 자체 사업으로 계속 추진이 어려워 2016년 추진 보류	

### 3. 2016년도 연차별 시행계획의 개요

#### 1) 2016년도 연차별 시행계획의 특징 및 방향

##### (1) 주요 특징

- ◆ 제3기 지역사회보장계획(2015~2018)과 연계성 반영 작성
- ◆ 「사회보장급여의 이용·제공 및 수급권자 발굴에 관한 법률」 제36조에 따라 연차별 시행계획의 행정·재정 지원계획의 일환으로 지역사회보장 수준을 판단할 수 있도록 고려하여 개발된 여건지표와 핵심지표 등 영향지표적용
- ◆ 사회보장급여의 사각지대 발굴 및 지원방안 수립시행

##### (2) 연차별 시행계획의 추진방향

- ◆ 복잡·다양한 각종 복지제도와 국민의 다양한 복지욕구를 충족시키기 위하여 구·동 사회복지담당 공무원에 대한 역량강화 교육, 사회복지 시설(기관)종사자 연합연수 등 실시로 보다 전문적이고 효과적인 복지서비스 제공을 위한 프로그램 마련
- ◆ 동 주민센터의 복지기능강화로 One-Stop 복지서비스 제공과 적극적 취약계층 발굴을 통하여 주민의 복지체감도 향상 도모
- ◆ 고령화·핵가족화등으로 인한 저소득 독거 노인의 급증과 거동불편 저소득 중증 장애인등에 대한 사례관리, 방문 건강관리 사업등을 통하여 생활지원 및 독고사 예방등 맞춤형 돌봄 서비스지원
- ◆ 주민들의 생애 주기 및 상황에 맞는 복지매뉴얼을 제작, 배포하여 일선 사회복지 전담 공무원으로 하여금 주민 개개인별 상황에 맞는 복지서비스 프로그램을 제시·지원할 수 있도록 추진
- ◆ 장애인을 위한 복지정보 제공 및 상담서비스는 '복지정보 접근성 강화'사업에서 통합적인 지원이 필요하며, 특히 2016년도에는 우리구 공공다중행사시 수화통역지원 등 맞춤형 서비스 제공
- ◆ 자양4동 및 인근 화양동의 외국인 밀집과 취약 계층 및 노인 건강 관리 등 주민 복지욕구 충족을 위하여 다문화가족지원센터 및 다문화 가족지원센터, 자양동 건강센터 운영으로 지역주민의 화합과 다양한 프로그램 실시

## 2) 2016년도 중점추진사업 및 세부사업 총괄

중점추진사업명 (과제번호 기입)	목표	지역사회보장지표 또는 자체설정 성과지표	예산(백만원)		비고
			2015	2016	
<b>분야별 추진전략 I. 복지전달체계 강화</b>					
동주민센터의 복지허브화	동주민센터 복지기능강화	맞춤형 서비스 상담 (방문상담 및 초기상담) 실적	356.7	558.9	
지역네트워크 활성화	민·관 협력체계 구축·강화	지역사회보장협의체 운영실적	2,365	2,599	
지역안전망 구축	안전망 구축을 통한 사각지대 해소	통합사례관리 서비스 연계 실적	200	240	
<b>분야별 추진전략 II. 모두가 누리는 복지</b>					
여성·가족 친화환경 조성	양육 및 가족친화 환경 조성	국공립 어린이집 설치율	308,441	319,689	
아동·청소년 건강한 성장 지원	아동·청소년 건강한 성장지원	어린이집 평가 인증률	4,509	5,001	
취창업 교육기회 및 일자리 지원	일자리 지원 확대	자활사업 참여자 비율	6,243	6,971	
맞춤 건강서비스 지원	주민참여방문형 건강서비스 제공	노인 인플루엔자 예방 접종률	117.9	131	
<b>분야별 추진전략 III. 취약계층 맞춤형 복지</b>					
노인맞춤형 복지서비스 지원	노인 맞춤형 복지서비스 제공	노인1인당 노인복지 비동등 예산	44,751	46,500	
장애인 맞춤형 복지서비스 지원	장애인 맞춤형 복지서비스 제공	등록장애인 1인당 장애인 복지 자체예산	9,322	10,345	
저소득층 지원	저소득층 맞춤형 복지서비스 제공	신규 기초보장 수급자 발굴 실적	12,460	14,928	
저소득 주거환경 개선 및 지원	저소득층 주거환경 개선	주거급여 지원가구 비율	5,224	9,003	

과제 번호	세부 사업명	사업 유형	목표	지역사회보장지표 또는 자체설정 성과지표	목표수준		예산액 (백만원)	
					2015년	2016년	2015	2016
I-1-1	동주민센터 자원인력강화	보편	동복지인력강화	동복지공무원 확충인원수	75	78	351	447
				복지담당 공무원교육	-	5	-	-
I-1-2	동주민센터 복지기능강화	지역	찾아가는 방문복지 서비스 실현	복지대상자 발굴 I 지원건수	3400	5000	3.2	111.9
				가정방문 및 상담 서비스연계건수	3600	3700		
I-1-3	복지정보접근성 강화	지역	구민의 복지정보 접근성 강화	구 홈페이지 복지서비스정보수정	4회	4회	2.5	-
				주민알권리충족을 위한 리플렛제작	500부	200부		
I-2-4	지역사회보장 협의체 활성화	지역	지역사회보장협의체 운영 활성화	회의개최건수	110	115	49	68
				사업추진실적	12	15		
I-2-5	종합사회복지관 운영 활성화	지역	종합사회복지관 운영활성화	맞춤형 프로그램	15	25	2,311	2,526
I-2-6	사회복지종사자 연합연수	지역	사회복지종사자 역량강화	교육만족도	4.70	4.75	5	5
I-3-7	희망씨드머니 사업지속화	지역	지역위기기금 조성을 통한 위기가정지원	사업연계지원율	15	25	50	90
				사업기금모금	50백만	55백만		
I-3-8	통합사례관리 강화	보편	통합사례관리강화	사례관리대상자 발굴가구수	160	170	150	150
				서비스제공건수	1,000건	1,100건		
II-4-9	여성문화 활동 지원	지역	여성문화 활동 지원	동아리 만족도				
II-4-10	워킹맘 서포드 센터 운영	지역	여성을 위한 양육환경 조성	워킹맘 서포드센터 건립.계획 추진율	-	계획 수립		
II-4-11	장난감도서관 운영	지역	영유아보호자들의 경제적 부담감소	장난감 대여	7,000	7,500	286	91
II-4-12	건강가정지원 센터 운영	지역	다양한 형태의 가족 육구충족과 가정기능강화	프로그램 참여자수	23,068	23,500	179	184
II-4-13	다문화가족 종합지원	지역	다문화가족 생활안정과 자립기반지원	프로그램 참여자수	8,500	9,000		
II-4-14	육아종합지원센터 운영 활성화	지역	보육서비스의 질제고	육아종합지원센터 신규가입회원수	530명	600명	346	414
II-4-15	아이돌보미사업 확대	보편	취업부모의 양육부담경감과 여성의 사회참여 역량강화	서비스이용건수	27,967	30,000	623	609
II-4-16	여성안정망 구축	지역	여성의 안전도모	안심귀가지원	6,637	6,700	132	112
				안심지킴이집운영	23	26		
				무인택배함운영	3	3		
II-4-17	출산양육지원	지역	출산환경조성 및 장려	둘째이상 출산 신생아수	1,220	1,220	420	401

과제 번호	세부 사업명	사업 유형	목표	지역사회보장지표 또는 자체설정 성과지표	목표수준		예산액 (백만원)	
					2015년	2016년	2015	2016
II-4-18	국공립어린이집 확충	지역	보육의 공공성 확대	국공립어린이집건립	2	6	5,747	6,785
II-4-19	시간연장형 어린이집 운영	보편	맞벌이부모의 양육부담 해소	시간연장형 어린이집 개소수	114	115	1,432	1,446
II-4-20	가정폭력/성폭력 피해자 연계시스템 강화	지역	가정폭력/성폭력 피해자 보호지원	상담치료 및 의료지원 건수	4	4	6	6
II-5-21(1)	청소년 문화. 취미활동을 위한 공간마련(1)	지역	지역사회청소년들의 건전한 성장 지원	내부회의개최	-	2	-	-
				자별레시설 개선사업 진행률	-	-		
II-5-21(2)	청소년 문화.취미활동을 위한 공간마련(2)	지역	중곡동지역 청소년들의 건전한 성장지원	예비타당성조사	-	100	-	-
II-5-22	청소년어울마당 및 동아리지원사업	지역	건전한 청소년 여가선용	어울림마당추진성과	7	7	38	38
				동아리추진성과	13개	13개		
II-5-23	광진구 청소년 상담복지센터 운영내실화	지역	지역사회청소년 안전망구축운영	청소년상담건수	26,000	26,500		
II-5-24	청소년참여 위원회 운영	지역	청소년 권익증진	청소년 참여 활동 횟수 및 참여율	-	2	-	1
II-5-25	광진 진로직업 체험지원센터 '해봄'운영	지역	하고싶은 것을 할 수 있게 하는 진로교육	프로그램 참여율	93%	95%	200	200
II-5-26	초등학교 돌봄교실 운영활성화	지역	맞벌이 가정의 육아부담 해소	돌봄교실 지원학교수	19	19	53	100
II-5-27	지역아동센터 활성화	보편	지역사회아동의 건전육성을 위한 종합적인 서비스제공	지역아동센터 이용 아동수	510	525	1,185	1,204
II-5-28	광진구 장학기금 운영	지역	광진구 장학기금 운영	저소득층 모범학생의 인재양성지원	24	25	43	45
II-5-29	교육경비보조금 지원	지역	공교육중심의 건강교육도시조성	교육경비보조금 지원액	28	32	2,800	3,200
II-5-30	어린이집환경 개선을 위한 부모모니터링단 운영	보편	어린이집 투명운영성 확보 및 보육서비스 품질 향상 도모	모니터링 실시 개소수	134	134	14	12
II-6-31	노인사회활동지원 사업	보편	노인에 대한 다양한 일자리와 사회활동지원으로 노인복지향상기여	어르신 참여자수	1,220	1,530	2,435	2,920
II-6-32	장애인 일자리 지원	보편	장애인일자리제공으로 생활안정 및 사회참여 지원	장애인 일자리 참여자수	40	39	425	455
II-6-31	저소득주민 공공근로사업 운영	지역	저소득주민 취업기회 제공	공공근로 참여자수	320	320	1,560	1,544
				취업교육	2회	2회		

과제 번호	세부 사업명	사업 유형	목표	지역사회보장지표 또는 자체설정 성과지표	목표수준		예산액 (백만원)	
					2015년	2016년	2015	2016
II-6-34	사회적기업을 통 한 일자리창출	보편	사회적기업의 지속가능항 기반확보	사회적기업 평균 생존기간	50개월	50개월	453	513
II-6-35	취업정보센터 운 영 활성화	지역	지역주민의 취업활성화와 실업난해소	취업자수	1,205	1,500	9	9
II-6-36	여성 취.창업 교 육	지역	여성 취업능력 개발 및 창업교육	여성취업률	15/24	20/55	48	55
				여성 수료자수(자체)	150/278	150/270		
				여성 수료자수(자체)	550/1,768	600/1,700		
II-6-37	다문화가족 취. 창업 교육	보편	결혼이민자의 취업교육 및 구직활동 도움	교육인원 수료수	50	75	30	1.4
II-6-38	지역자활센터 운 영	보편	근로능력있는 저소득층의 자립능력 향상지원	자활사업 참여자수	135	150	1,283	1,474
II-7-39	자양동 건건센터 운영	지역	지역간 건강격차 해소 및 주민참여 활성화로 지역사회 공동체 형성	대사증후군관리	600명	700명	88	94
				만성질환관리	200명	300명		
II-7-40	방문건강관리사업 운영	지역	취약계층 자가건강관리 능력향상	방문 및 상담 횟수	21,700건	22,000건	22	25
II-7-41	노인건강프로그램 운영 및 지원	지역	어르신건강증진프로그램운 영으로 활기찬 노년 실현 및 사회적 비용 감소	경로당 찾아가는 운동교육	25개소	30개소	7.9	12
				치매예방 인지건강 프로그램운영	1,600회	1,650회		
III-8-42	노인돌봄 기본 서 비스 확대	보편	저소득층 요보호 어르신에 대한 개인별 서비스제공으로 사회안전망 구축	서비스대상자 발굴	750	750	281	312
III-8-43	기초연금 지원	보편	노인에 대한 기초연금지급으로 노인의 생활안정지원	수급자 수	19,000명	20,000명	42,330	43,905
III-8-44	서울 재가관리사 운영	지역	노인의 지역사회 안에서 건전하고 안정된 노후생활지원	대상자 수	64	70	240	202
III-8-45(1)	소외계층 노인 급 식지원	지역	결식우려 거동불편 어르신에대한 밀반찬 배달서비스로 기본적 생계보장	급식지원 대상자(명)	740	740	460	500
III-8-45(2)	고독사 방지를 위 한 독거노인 안전 확인	보편	독거노인 고독사 방지 및 응급상황 대처로 사회안전망구축	서비스 대상자(명)	2,319	3,102	1,440	1,581
				안부확인 서비스 제공횟수(건)	501,802	607,500		
III-9-46	장애인자립 생활 센터 지원확대	지역	장애인 자립기반역량강화 및 지역사회 복지자원활용, 지역공동체 건설	사업활동건수	14	14	146	146
III-9-47	장애아동 재활치 료 바우처 사업	보편	장애아동에 대한 재활서비스 제공과 장애아동 양육가족의 경제적부담 경감	발달재활 서비스 이용자 수	295	300	409	440

과제 번호	세부 사업명	사업 유형	목표	지역사회보장지표 또는 자체설정 성과지표	목표수준		예산액 (백만원)	
					2015년	2016년	2015	2016
III-9-48	중증장애인 활동지원서비스사 업	보편	중증장애인 자립생활지원 및 가족부담경감	장애인활동지원 이용자수	330	405	4,502	4,732
III-9-49	장애인 .노약자 이동 편의 지원	지역	장애인.노약자의 이동 편의지원으로 사회활동 참여확대 및 증진 도모	장애인편의시설 건축허가, 사용승인협의건수	1,200	1,300	136	134
				무료셔틀버스 이용자 수	26,560	30,000		
III-9-50	저소득장애인 생 활안정지원 확대	보편	중증장애인 생활안정지원과 사회통합도모	장애인연금 및 장애수당지급대상	2,443	2,614	4,109	4,873
				재활보조기구	9	12		
III-9-51	장애인가족-비장 애인가족이 함께 하는 통합힐링캠 프 운영	지역	장애인과 비장애인이 함께하는 활동으로 장애인식개선 및 사회통합 도모	통합프로그램 운영수	9	10	20	20
III-10-52	광진구 종합상담 실 운영	지역	내방 복지민원인의 사생활보호 및 심층상담으로 맞춤형 복지서비스 제공	내방상담 실적	750건	800건	0.5	0.5
				업무숙지를 위한 사례회의 개최	2회	12회		
III-10-53	긴급복지지원	보편	위기가구 적기지원으로 가정해체방지 및 생활안정 도모	달성율	500	520	1,067	837
III-10-54	기초생활수급자 지원	보편	수급자에 대한 급여 적기 지원	기초생활보장수급자수	5,460	7,500	21,440	26,898
III-10-55(1)	차상위계층 지원	보편	차상위계층 지원을 통한 생활안정 도모	지원대상자수	5,535	6,088	119.4	148.8
III-10-55(2)	의료급여 사례관 리추진	보편	수급권자의 건강 삶의 질향상과 의료급여 재정 안정화 기여	등록자수	160	170	1.6	1.6
III-10-56	희망내일키움 통 장 사업지원	보편	근로빈곤층이 자산형성지원으로 탈빈곤기반조성	희망.내일키움통장 가입자 수	123	130	102	183
III-10-57	저소득 후원연계 활성화	지역	민간자원활용, 저소득층 경제지원	저소득층 후원연계 활성화	140	150	-	-
III-10-58	디딤씨앗통장	보편	저소득층 아동의 사회경제적 자립도모	디딤씨앗통장 개설수(누적계)	90명	95명	17.5	18.5
III-10-59	꿈나래통장사업	지역	저소득층 자녀 교육자금 적립으로 빈곤의 대물림예방	꿈나래통장 학정체결	13명	15명	-	-
III-10-60	광진 푸드마켓 푸 드뱅크 운영 활성 화	지역	기부식품 및 생활용품의 저소득층 배분으로 사회공동체 문화확산 기여	푸드마켓 이용자 증가율	750명	775명	117	131
III-10-61	저소득층 주거환 경 개선	지역	주거취약계층의 건강하고 쾌적한 주거환경 조성	수혜가구수	37	42	42	61
III-10-62	저소득가구 주거 안정 지원	보편	저소득 주거취약계층의 주거안정 도모	수혜가구수 및 지원금액(연) (주거급여지원)	43,659 가구 4,808 백만원	51,600 가구 8,570 백만원	4,808	8,570
				수혜가구수 (임대주택지원)	430가구	440가구		
III-10-63	서울형 주택배우 처 사업확대	지역	저소득 시민의 주거안정 도모	수혜가구수	7,145	7,340	368	378



## 4. 연차별 시행계획 내용(중점추진사업 및 세부사업)

### 1) 중점추진사업 1. 동주민센터 복지허브화

#### (1) 추진 배경 및 경과

- ◆ 최근 극심한 생활고로 인한 동반자살을 시작으로 생활고 비관으로 인해 자살의 증가, 생계형 범죄의 발생이 증가하고 있음. 이는 실제로는 빈곤하지만 부양의무자가 있다는 이유로 기초생활수급자에서 제외되거나, 도움이 필요하지만 주민들의 눈에 잘 띄지 않아 도움을 받지 못하거나, 행정력이 미치지 못하여 도움을 받지 못하는 사례, 복지서비스 및 프로그램의 엄격한 기준과 자원의 한정으로 복지사각지대 문제가 발생하고 있음을 말해주고 있음. 이에 지역주민과 최우선으로 접해 있는 동 주민센터의 역할의 중요성이 부각됨.
- ◆ 동 주민센터의 복지기능을 강화하여 찾아가는 방문복지서비스로 적극적으로 취약계층을 발굴하고 사례관리를 통해 지역주민들의 복지체감도를 향상시키고, 갑작스런 생활고로 극단적인 선택에 대한 예방 차원의 복지가 필요함.
- ◆ 따라서 사회복지담당 공무원의 근무여건 개선을 위한 '적정복지 인력 확보 배치', '사회담당 공무원의 업무 역량강화' , '전달체계 개편', '복지정보 접근성 강화 등의 사업 추진이 필요함.
  - 사회복지담당 공무원 자체 교육 실시(2016년 신규)
  - 복지사각지대 적극 발굴 및 지원을 위한 동 복지전달체계 개편을 통한 one-stop 서비스 제공 실시(2016년 신규)
  - e - 나눔시스템구축 및 시행으로 대상자별 각종 서비스 현황지원 파악 및 관리 (2016년 신규)

#### (2) 사업 목적

- ◆ 도움이 필요한 대상자에게 필요한 복지서비스를 연계하여 촘촘한 그물망 복지 광진 추구를 통한 구민 행복 증진

### (3) 사업 추진근거

- ◆ 사회보장급여법
- ◆ 희망복지지원단 업무안내 “읍면동 복지사업 지원관리”
- ◆ 읍면동 사회복지 업무안내 “복지대상자 지원(모니터&케어) 강화”

### (4) 사업내용

#### ◆ 동주민센터 지원인력 강화

- 사업기간 : 2016. 1. 1. ~ 2016. 12.31.
- 사업대상 : 사회복지 업무담당자, 시범사업 실시 추진 2개동(미정)
- 사업내용
  - 동 주민센터 사회복지 전담 공무원 증원 및 역량 강화 교육
  - 담당자별 기능별 업무수행에서 기능별+지역별 업무수행으로 전환하여 민원인이 내방 시 지역담당자 1인으로부터 광진구에서 실시하고 있는 전체 복지서비스 안내 및 지원을 받을 수 있도록 적극적인 업무수행
- 사업 추진 체계
  - 인사부서 협의를 통한 적정복지 인력 확보 배치
  - 순증인력 확충뿐 아니라 동 주민센터 내 업무분장을 통한 인력 확보 배치
  - 행정직 등 복지업무 종사자에 대한 경력 평정 가산점 부여
  - 복지서비스 향상을 위한 사회복지담당공무원 역량강화 교육 실시
    - ① 책임기관 : 복지정책과 복지기획팀
    - ② 협력기관 : 총무과, 동주민센터, 사회복지과, 가정복지과 등
    - ③ 협력방법
      - ▷ 시범동 공모시 2개동 선정 후 교육 등을 통한 내실있는 시범사업 추진
      - ▷ 사회복지담당 공무원에 대한 교육시 각부서 팀장이 교육실시 등

#### ◆ 동주민센터 복지기능 강화

- 사업 기간 : 연중
- 사업 대상 : 광진구 지역주민 및 복지취약계층
- 사업 내용
  - 민관협력을 통한 찾아가는 방문형 서비스 제공,
  - 사각지대 발굴·지원 및 복지대상자 모니터링 및 서비스 연계
  - e - 나눔시스템구축 및 시행으로 대상자별 각종 서비스 현황지원 파악 및 관리

- 사업 추진체계
  - ① 책임기관: 복지정책과 희망나눔팀, 동주민센터
  - ② 협력기관: 통장복지도우미, 복지관, 지역아동센터, 파출소, 보건소
  - ③ 협력방법:
    - ▷ 통·반장, 동 협의체위원 등 인적안전망운영으로 공동 방문 추진
    - ▷ 사례관리대상자 및 서비스연계대상자 발굴
    - ▷ 정기적인 생활실태 모니터로 복지사각지대 예방
    - ▷ e-나눔시스템을 통한 각종 서비스 지원 현황 파악 및 관리

◆ 복지정보접근성 강화

- 사업 기간 : 2016.1.1. ~ 2016. 12. 31.
- 사업 대상 : 광진구 내 지역주민
- 사업 내용
  - 광진구 홈페이지에 게시된 복지메뉴얼 및 복지시설 현황 등 복지자료 수시 업데이트, 홈페이지와 스마트폰 앱 등을 연계하여 자료를 실시간 공유
  - 구민들의 생애주기 및 상황에 맞는 통합메뉴얼(복지시설 정보 포함) 제작·배포를 통해 복지 접근성 강화

◆ 사업 추진체계

- ① 책임기관 : 복지정책과 복지기획팀
- ② 협력기관 : 동주민센터, 디지털정보과, 관내 복지시설 등
- ③ 협력방법
  - ▷ 동주민센터를 내방하는 민원인, 지역주민에게 복지서비스 안내 홈페이지 등 안내
  - ▷ 복지시설 현황 등 변동사항 발생시 해당 내용 제출

(5) 그 밖에 사항

과제 번호	세부 사업명	사업 유형	목표	지역사회보장 지표 또는 성과지표	목표수준		예산액		비고
					2015년	2016년	2015	2016	
1	동주민센터 복지허브화		동주민센터 복지기능 강화	맞춤형 서비스 상담 (방문상담 및 초기상담)			356.7	558.9	
I-1-1	동주민센터 지원인력강화	보편	동복지인력강화	동복지공무원 확충인원수 복지담당 공무원교육	75	78	351	447	
I-1-2	동주민센터 복지기능강화	지역	찾아가는 방문복지 서비스 실현	복지대상자 발굴 I 지원건수 가정방문 및 상담 서비스연계건수	3400	5000	3.2	111.9	
I-1-3	복지정보접근성 강화	지역	구민의 복지정보 접근성 강화	구 홈페이지 복지서비스정보수정 주민알권리총족을 위한 리플렛제작	4회	4회	2.5	-	

## I -1-1 세부사업명 : 동주민센터 지원인력 강화(보편, 지속)

### (1) 추진배경 및 경과

- ◆ 추진배경
  - 동주민센터 사회복지공무원의 출장 및 행정업무 과다에 따른 주민지향적 복지서비스 구현에 어려움이 있음.
  - 사회복지 업무의 다양성과 복잡성으로 체계적이고 전문적인 상담이 요구되고 있으나 맞춤형 교육 기회가 부족함
  - 따라서 동별 주민센터의 복지전달체계를 강화하고, 담당 공무원을 확충하여 찾아가는 복지행정을 구현하는 것이 필요함
- ◆ 경과
  - 사회복지담당 공무원 자체 교육 실시(2016년 신규사업)
  - 복지사각지대 적극 발굴 및 지원을 위한 동 복지전달체계 개편을 통한 one-stop 서비스 제공 실시(2016년 신규사업)

### (2) 사업목적 : 동주민센터 복지인력 강화를 통한 복지전달체계 강화

### (3) 사업 추진 근거

- ◆ 사회보장급여법 제43조(사회복지전담공무원)
- ◆ 사회보장급여법 제36조(지역사회보장계획의 내용)

### (4) 사업개요

- ◆ 사업기간 : 2016. 1. 1. ~ 2016. 12.31.
- ◆ 사업대상 : 사회복지 업무담당자, 시범사업 실시 추진 2개동(미정)
- ◆ 사업내용
  - 동 주민센터 사회복지 전담 공무원 증원 및 역량 강화 교육
  - 담당자별 기능별 업무수행에서 기능별+지역별 업무수행으로 전환하여 민원인이 내방 시 지역담당자 1인으로부터 광진구에서 실시하고 있는 전체 복지서비스 안내 및 지원을 받을 수 있도록 적극적인 업무수행
- ◆ 사업 추진 체계
  - 인사부서 협의를 통한 적정복지 인력 확보 배치
  - 순증인력 확충뿐 아니라 동 주민센터 내 업무분장을 통한 인력 확보 배치

- 행정직 등 복지업무 종사자에 대한 경력 평정 가산점 부여
- 복지서비스 향상을 위한 사회복지담당공무원 역량강화 교육 실시
  - ① 책임기관 : 복지정책과 복지기획팀
  - ② 협력기관 : 총무과, 동주민센터, 사회복지과, 가정복지과 등
  - ③ 협력방법
    - ▷ 시범동 공모시 2개동 선정 후 교육 등을 통한 내실있는 시범사업 추진
    - ▷ 사회복지담당 공무원에 대한 교육시 각부서 팀장이 교육실시 등

**(5) 성과목표 및 성과지표**

성과지표	목표수준		측정방법		
	2015년	2016년	지표산식	자료원	자료수집방법
동 복지공무원 확충 인원수 (목표:81명)	75명	78명	사회복지 담당공무원 적정인력 배치기준(광진구)	동 복지인력 현원통계 (업무분장표)	분기별
복지담당 공무원 교육	-	연5회	교육실시 횟수	교육결과공문	분기별
연차별 시범사업 실시 등 확대	-	2개동	시범사업 실시	관련공문	연초

**(6) 사업량 및 소요예산 : 442백만원 (국비 41%, 지방비 59%)**

구분	2015(A)	2016(B)	증감율(%) (B-A)÷A*100	
<b>사업량</b> (단위: 명, 건)	3	3	0	
<b>사업비</b> (백만원)	계	351	447	27.3
	국비	150	180	0.2
	• 일반회계	150	180	
	• 특별회계 (회계명: )	0	0	
	• 기금 (기금명: )	0	0	
	지방비	201	267	32
기타				

**(7) 사업 모니터링 계획**

구분	방법	횟수	시기
평가회의	운영성과 평가	연 2회	상반기, 하반기
동 복지인력 현원통계	동 업무분장표 (인사발령시기 전후)	연4회	1월, 6월, 7월, 12월초 기준
만족도 평가	교육 만족도 설문조사	연2회	상반기, 하반기
평가회의	운영성과 평가	연4회	분기

**(8) 담당자**

담당 부서	복지정책과	계장	송 선 애 (행정6급)	전화 번호	02) 450-7481
		담당	조 민 경 (행정7급)		02) 450-7482
		담당	조 희 경 (사회복지7급)		02) 450-7483

## I -1-2 세부사업명 : 동주민센터 복지기능 강화 (지역, 지속)

### (1) 추진 배경 및 경과

- 저소득 복지 취약계층에 대한 접근성을 높이고 지역 내 복지안전망을 촘촘하기 위해 민관협력을 통한 동주민센터 복지기능 강화 필요성 대두

### (2) 사업 목적 : 찾아가는 방문복지 서비스 실현

- 동 인적안전망을 활용한 방문형 서비스체계 구축 및 복지소외계층 발굴 및 체계적인 모니터링 실시를 통하여 지역 복지대상자의 안전을 확보하고 찾아가는 복지를 실현하고자 함

### (3) 사업 추진 근거

- 희망복지지원단 업무안내 “읍면동 복지사업 지원관리”
- 읍면동 사회복지 업무안내 “복지대상자 지원(모니터&케어) 강화”

### (4) 사업 개요

- 사업 기간 : 연중
- 사업 대상 : 광진구 지역주민 및 복지취약계층
- 사업 내용
  - 민관협력을 통한 찾아가는 방문형 서비스 제공,
  - 사각지대 발굴·지원 및 복지대상자 모니터링 및 서비스 연계
  - e - 나눔시스템구축 및 시행으로 대상자별 각종 서비스 현황지원 파악 및 관리
- 사업 추진체계
  - ① 책임기관: 복지정책과 희망나눔팀, 동주민센터
  - ② 협력기관: 통장복지도우미, 복지관, 지역아동센터, 파출소, 보건소
  - ③ 협력방법:
    - 통·반장, 동 협의체위원 등 인적안전망운영으로 공동 방문 추진
    - 사례관리대상자 및 서비스연계대상자 발굴
    - 정기적인 생활실태 모니터로 복지사각지대 예방
    - e-나눔시스템을 통한 각종 서비스 지원 현황 파악 및 관리

(5) 목표수준 및 측정방법

지역사회보장지표 또는 성과지표	목표수준		측정방법		
	2015년	2016년	지표산식	자료원	자료수집방법
복지사각지대 발굴대상 가구수	3,400	5,000	복지대상자 발굴·지원건수	행복e음	시스템추출
모니터상담	3,600	3,700	가정방문 및 상담 서비스연계건수	행복e음	시스템추출

(6) 사업량 및 소요예산

구분		2015(A)	2016(B)	증감율(%) (B-A)÷A*100
사업량 (단위: 가구)		3,400	5,000	47%
사업량 (단위: 건)		3,600	3,700	2.7%
사업비 (백만원)	계	32	138	331%
	국비			
	• 일반회계			
	• 특별회계 (회계명: )			
	• 기금 (기금명: )			
	지방비	32	138	331%
기타				

(6) 사업 모니터링 계획

주체	방법	횟수	시기
내부평가	복지대상자 발굴 및 서비스연계실적 보고	연4회	분기별
내부평가	모니터상담실적	월1회	월별
서울시 희망복지지원과	사업 추진실적 보고	수시	상시

(7) 담당자

담당 부서	복지정책과 (희망나눔팀)	계장	이 주 연 (사회6급)	전화 번호	02) 450-7300
		담당	강 경 속 (사회9급)		02) 450-7303

## I -1-3 세부사업명 : 복지정보접근성 강화 (지역, 지속)

### (1) 추진 배경 및 경과

- ◆ 제3기 지역사회보장 계획 수립시 욕구조사에 따르면, 복지시설 및 서비스에 대해 정보 제공의 부족을 지적하고 있으며, 이 부분에 대한 개선 요구가 있는 것으로 나타남.
- ◆ 따라서 복지시설과 서비스에 대한 정보제공과 홍보를 강화하여 모든 지역 주민들이 복지시설 현황을 숙지하여 복지서비스를 이용할 수 있도록 해야 할 필요가 있음.
- ◆ 광진구 홈페이지에 게시된 복지메뉴얼 및 복지시설 현황 등 복지자료 수시 업데이트, 홈페이지와 스마트폰 앱 등을 연계하여 자료를 실시간 공유
- ◆ 내손안 광진복지 책자 제작 등 추진

### (2) 사업 목적 : 구민 복지정보 접근성 강화

### (3) 사업 추진 근거

- ◆ 사회복지급여법 제10조(자료 또는 정보의 제공과 홍보)

### (4) 사업 개요

- ◆ 사업 기간 : 2016.1.1. ~ 2016. 12. 31.
- ◆ 사업 대상 : 광진구 내 지역주민
- ◆ 사업 내용
  - 광진구 홈페이지에 게시된 복지메뉴얼 및 복지시설 현황 등 복지자료 수시 업데이트, 홈페이지와 스마트폰 앱 등을 연계하여 자료를 실시간 공유
  - 구민들의 생애주기 및 상황에 맞는 통합메뉴얼(복지시설 정보 포함) 제작·배포를 통해 복지 접근성 강화
- ◆ 사업 추진체계
  - ① 책임기관 : 복지정책과 복지기획팀
  - ② 협력기관 : 동주민센터, 디지털정보과, 관내 복지시설 등
  - ③ 협력방법
    - 동주민센터를 내방하는 민원인, 지역주민에게 복지서비스 안내 홈페이지 등 안내
    - 복지시설 현황 등 변동사항 발생시 해당 내용 제출



(5) 목표수준 및 측정방법

지역사회보장지표 또는 성과지표	목표수준		측정방법		
	2015년	2016년	지표산식	자료원	자료수집방법
정보제공으로 인한 주민만족도 상승	4회	4회	광진구 홈페이지 복지서비스 정보 수정	광진구청 홈페이지	홈페이지 열람
통합메뉴얼 제작·배부	500부	200부	주민알권리 충족을 위한 리플렛 제작	복지로 등	복지로 등 조회 등

(6) 사업량 및 소요예산

구분		2015(A)	2016(B)	증감율(%) (B-A)÷A*100
사업량 (단위: 명, 건)		100	200	0.005%
사업비 (백만원)	계	2.5	-	
	국비			
	• 일반회계			
	• 특별회계 (회계명: )			
	• 기금 (기금명: )			
	지방비	2.5	-	
기타				

(7) 사업 모니터링 계획

주체	방법	횟수	시기
지역주민	설문지 조사	1	10월중

(8) 담당자

담당 부서	복지정책과 (복지기획팀)	계장	송 선 애 (행정6급)	전화 번호	02) 450-7481
		담당	조 희 경 (사회7급)		02) 450-7483

## 2) 중점추진사업 2. 지역네트워크 활성화

### (1) 추진 배경 및 경과

- ◆ 지방분권과 사회복지전달 방법의 근원적 변화와 지역복지 환경의 특성에 의한 연계 및 조직화의 필요성이 대두
- ◆ 광진구 내 복지문제를 해결하기 위한 의사소통 구조 확립, 수요자 중심의 통합적 복지서비스 제공기반 마련, 지역사회 내 잠재적 복지자원 발굴 및 자원 연계 협력으로 지역사회 복지자원의 효율적 활용체계를 조성해 나갈 수 있는 조직 활동이 필요
- ◆ 2015년 12월말 기준 광진구 전체인구 수는 360,369명으로 이 중 기초생활수급자 수는 4,786명으로, 법적요건에 충족되지 못한 사각지대의 틈새계층은 더 많을 것으로 예상됨.
- ◆ 광진구 지역사회복지협의체 구성은 대표협의체 21명, 실무협의체 사회복지 또는 보건의료 실무자 16명으로 구성. 대표협의체는 지역사회복지계획의 수립, 시행, 평가에 관한 사항과 사회복지서비스 및 보건의료서비스의 연계·협력에 필요한 사항 등에 대해 심의·건의하거나 자문 역할을 함.
- ◆ 실무협의체에서는 대표협의체에 심의·건의할 안전에 대한 사전검토 및 사회복지와 보건의료서비스의 연계·협력에 관한 실무협의 및 실무기능을 수행.
- ◆ 광진구에는 종합사회복지관3개소가 운영 중에 있으며, 노인복지시설204개소, 장애인복지시설 18개소 등이 있음.
- ◆ 현재 광진구 내 종합사회복지관 1개소(자양종합사회복지관)를 대상으로 평일 20시까지, 토요일 9시 ~ 18시 시설개방사업을 운영하여 주민 간 간담회, 동호회 활동 등에 필요한 장소를 제공함으로써 주민에게 한걸음 다가가는 종합사회복지관 운영을 위해 노력하고 있음.
- ◆ 또한 종합사회복지관 별 분기별1회 추진하고 있는 운영위원회와 관련하여, 이용자 대표를 운영위원회 위원으로 위촉하여 이용자의 의견을 청취하는 등 다양한 방법으로 소통을 시도하고 있음.
- ◆ 또한 우리 구에서는 매년 1회 복지관 종사자 간 연합연수를 지원함으로써 복지관 종사자 사기 진작을 도모하고 복지관 종사자 간 정보 공유 및 네트워크의 자리를 마련하고 있음.

(2) 사업 목적

- ◆ 지역복지문제를 해결하기 위한 광진구지역사회보장협의체의 효율적 운영으로 민관연계 협력을 통한 지역사회복지발전 토대구축
- ◆ 지역특성에 맞는 다양한 사회복지 프로그램 운영으로 저소득층에 대한 복지 서비스제공 및 지역복지센터로서의 역할증대

(3) 사업 추진근거

- ◆ 사회복지급여의 이용·제공 및 수급권자 발굴에 관한 법률」 제41조
- ◆ 사회복지사업법

(4) 사업내용

- ◆ 사업 대상 및 인원
  - 대표·실무협의체·실무분과 위원 및 지역주민
  - 광장종합사회복지관, 자양종합사회복지관, 중곡종합사회복지관
- ◆ 사업 추진체계 : 협의체 및 사회복지관

(5) 그 밖에 사항(요약)

과제 번호	세부 사업명	사업 유형	목표	지역사회보장 지표 또는 성과지표	목표수준		예산액		비고
					2015년	2016년	2015	2016	
2	지역네트워크 활성화		민·관 협력체계 구축 강화	지역사회보장협의체 운영실적			2,365	2,599	
1-2-4	지역사회보장협 의체 활성화	지역	회의개최 115 사업추진 15건	회의 개최	110	115	49	68	
				사업추진실적	12	15			
1-2-5	종합사회복지관 운영 활성화	지역	종합사회복지관 운영활성화	맞춤형 프로그램	15	25	2,311	2,526	
1-2-6	사회복지종사자 연합연수	지역	사회복지종사자 역량강화	교육만족도	4.70	4.75	5	5	

## I -2-4 세부사업명 : 지역사회보장협의체 활성화 (지역, 지속)

### (1) 추진 배경 및 경과

- ◆ 지역사회중심의 사회복지 계획 수립·운영과 이에 필요한 지역내 네트워크 구축과 자원 발굴, 연계 기능이 중요한 과제로 부각

### (2) 사업 목적

- ◆ 지역복지문제를 해결하기 위한 광진구지역사회보장협의체의 효율적 운영으로 민관연계 협력을 통한 지역사회복지발전 토대구축

### (3) 사업 추진 근거

- ◆ 「사회보장급여의 이용·제공 및 수급권자 발굴에 관한 법률」 제41조
- ◆ 서울특별시 광진구 지역사회 보장협의체 설치 및 운영 조례

### (4) 사업 개요

- ◆ 사업 기간 : 2016. 1. 1. ~ 2016. 12. 31.
- ◆ 사업 대상 : 대표·실무협의체·실무분과 위원 및 지역주민
- ◆ 사업 내용 : 사회보장·보건의료 등 주요연계사업 심의 및 연계협력 구축
- ◆ 사업 추진체계(민관협력 및 연계·협력방안 포함) : 협의체 사무국이 주축, 대표, 실무, 실무분과 위원들의 회의를 통한 분과별 사업 추진
  - ① 책임기관 : 복지정책과 희망나눔팀, 지역사회보장협의체 사무국
  - ② 협력기관 : 동주민센터, 관내사회복지기관, 사회복지시설 등
  - ③ 협력방법 :
    - 분과별 정기회의 개최로 연계협력 체계 마련
    - 10개 분과별 세부사업 추진에 따른 사업공유 및 지역사회보장사업추진
    - 협력기관과 지속적으로 네트워크로 서비스 및 지역사회자원공유

### (5) 목표수준 및 측정방법

지역사회보장지표 또는 성과지표	목표수준		측정방법		
	2015년	2016년	지표산식	자료원	자료수집방법
회의개최건수	110	115	회의개최건수	협의체 시행공문	수시
사업추진실적수	12	15	사업개최건수	협의체 시행공문	수시

(6) 사업량 및 소요예산

구분		2015(A)	2016(B)	증감율(%) (B-A)÷A*100
사업량 (단위: 건)		122	130	6.5%
사업비 (백만원)	계	49	68	38.7%
	국비			
	• 일반회계			
	• 특별회계 (회계명: )			
	• 기금 (기금명: )			
	지방비			
기타		49	68	38.7%

(7) 사업 모니터링 계획

주체	방법	횟수	시기
내부평가	회의개최 및 사업실행 자체 분석·평가	연2회	상반기,하반기

(8) 담당자

담당 부서	복지정책과 (희망나눔팀)	계장	이 주 연 (사회6급)	전화 번호	02) 450-7300
		담당	이 경 숙 (사회7급)		02) 450-7301

**I-2-5 세부사업명 : 종합사회복지관 운영 활성화 (지역, 지속)**

**(1) 추진 배경 및 경과**

- ◆ 추진배경 : 구민의 다양한 복지욕구를 충족하고 소통과 참여를 통해 자기 계발과 소외된 이웃을 위한 봉사가 가능한 열린 종합사회복지관 운영을 지원하여 주민 복지 향상에 기여하고 지역사회복지의 중심 역할 수행 지원
- ◆ 경과 : 지역주민 대상 다양한 문화 건강 복지 프로그램 운영
- ◆ 희망온돌사업 및 각종 프로포절 사업을 통해 저소득주민 서비스 지원

**(2) 사업 목적 : 지역 특성에 맞는 다양한 사회복지 프로그램 운영 및 저소득 주민 복지서비스 제공 역할 수행으로 지역복지의 중심 역할 증대**

**(3) 사업 추진 근거 : 사회복지사업법 제42조 1항**

**(4) 사업 개요**

- ◆ 사업 기간 : 연중
- ◆ 사업 대상 : 광장·자양·중곡종합사회복지관 등 3개소
- ◆ 사업 내용 : 주민의 다양한 욕구를 반영한 맞춤형 프로그램 발굴·운영지원  
노후시설개선 등 기능보강을 통해 구민 안전 및 편의성 증대
- ◆ 사업 추진체계(민관협력 및 연계·협력방안 포함)
  - ① 책임기관 : 복지정책과 복지자원팀
  - ② 협력기관 : 종합사회복지관 3개소
  - ③ 협력방법
    - 책임기관 : 종합사회복지관 대상 운영보조금 교부 및 각종 지원
    - 협력기관 : 지역주민 대상 문화·복지 프로그램 운영 및 복지사각지대 주민 발굴·사례관리·서비스지원 등
  - ④ 주민참여방법 : 복지관 내 프로그램 등 적극 홍보를 통해 일반주민 참여 독려

**(5) 목표수준 및 측정방법**

지역사회보장지표 또는 성과지표	목표수준		측정방법		
	2015년	2016년	지표산식	자료원	자료수집방법
맞춤형 프로그램	15	25	프로그램 건수	종합사회복지관 (3개소)	복지관별 자료 수합

(6) 사업량 및 소요예산

구분		2015(A)	2016(B)	증감율(%) (B-A)÷A*100
사업량 (단위: 건)		15	25	66.7
사업비 (백만원)	계	2,311	2,526	9.3
	국비	-	-	-
	• 일반회계			
	• 특별회계 (회계명: )			
	• 기금 (기금명: )			
	지방비	2,311	2,526	9.3
기타		-	-	-

(7) 사업 모니터링 계획

주체	방법	횟수	시기
종합사회복지관	운영위원회를 통한 자체평가	분기별1회	매 분기
종합사회복지관	공문을 통한 정산보고	연1회	연말

(8) 담당자

담당 부서	복지정책과 (복지자원팀)	계장	정 우 철 (행정6급)	전화 번호	02) 450-7490
		담당	김 지 은 (사복8급)		02) 450-7491

I -2-6 세부사업명 : 사회복지종사자 연합연수 (지역, 지속)

(1) 추진 배경 및 경과

- ◆ 추진배경 : 급변하는 사회복지 분야의 환경 변화에 능동적으로 대응하고 지역 주민에게 보다 전문적이고 효과적인 서비스를 제공하기 위하여 연합연수 등을 통한 역량 강화 필요
- ◆ 경 과 : 2013년~2015년 사회복지기관 연합연수 실시
  - ※ 참여기관 : 광장·중곡·자양종합사회복지관, 광진노인종합복지관, 정립회관, 광진청소년수련관 등 6개 기관

(2) 사업 목적 : 사회복지시설 종사자의 사기 진작을 도모하고 시설 간 정보 공유의 기회 마련 및 협력기반을 조성을 통해 실무자의 업무역량 강화

(3) 사업 추진 근거 : 사회복지사업법 제4조5 및 제42조

(4) 사업 개요

- ◆ 사업 기간 : 2016. 5월
- ◆ 사업 대상 : 광진구 내 사회복지기관 실무종사자 60여명
- ◆ 사업 내용 : 사회복지종사자 연합연수를 통해 업무능력 배양
- ◆ 사업 추진체계
  - ① 책임기관 : 복지정책과
  - ② 협력기관 : 광장·중곡·자양종합사회복지관, 광진노인종합복지관, 정립회관, 광진청소년수련관 등 6개 기관
  - ③ 협력방법
    - 책임기관 : 연합연수 주관기관에 보조금 교부 및 지원
    - 협력기관 : 연수일정 등 세부내용 조정 및 결정, 행사 당일 참석 등

(5) 목표수준 및 측정방법

지역사회보장지표 또는 성과지표	목표수준		측정방법		
	2015년	2016년	지표산식	자료원	자료수집방법
교육 만족도	4.70	4.75	개인별 만족도 조사 (5점만점)	만족도조사지	교육 종료 후 기관별 수합 제출



(6) 사업량 및 소요예산

구분		2015(A)	2016(B)	증감율(%) (B-A)÷A*100
사업량 (단위: 건)		1	1	0
사업비 (백만원)	계	5	5	0
	국비	-	-	-
	• 일반회계			
	• 특별회계 (회계명: )			
	• 기금 (기금명: )			
	지방비	5	5	0
기타		-	-	-

(7) 사업 모니터링 계획

주체	방법	횟수	시기
자치구	만족도 조사	1회	종합연수 후

(8) 담당자

담당 부서	복지정책과 (복지자원팀)	계장	정 우 철 (행정6급)	전화 번호	02) 450-7490
		담당	김 지 은 (사복8급)		02) 450-7491

### 3) 중점추진사업 3 지역안전망 구축

#### (1) 추진 배경 및 경과

- ◆ 국가 사회안전망으로부터 보호받지 못하는 사각지대의 문제, 응급·위험한 상황에 발견되는 위기가정에 대한 신속한 대응은 지역사회에서 일차적인 개입과 지원체계가 필요함.
- ◆ 지속가능한 복지자치구 만들기의 일환으로 저소득·취약계층에게 민-관 공동협력기금인 희망씨드 자금을 제공함으로써 복지사각지대 대상자의 위기 상황 극복
- ◆ 민-관의 상시적인 협력체계와 지역사회 위기 대상을 발견하고 자원을 배분하는 구조 제도화
- ◆ 지역주민의 다양한 욕구에 따른 민관협력을 통한 지역단위 통합서비스 제공 체계를 구축, 운영함으로써 맞춤형 서비스 제공을 통한 지역주민의 복지 체감도 향상

#### (2) 사업 목적

- ◆ 저소득·취약계층의 건강과 주거가 보다 안정될 수 있도록 하여 위기상황을 벗어나도록 하고자 함
- ◆ 복합적이고 다양한 욕구를 가진 가구를 대상으로 복지·보건·고용·주거·교육·신용·법률등맞춤형 서비스를 제공함으로써 대상 가구의 탈수급·탈빈곤을 지원하여 자립·자활기반을 조성

#### (3) 사업 추진근거

- ◆ 사회복지사업법 제2장의 2 「사회복지서비스의 실시」
- ◆ 2016년 희망복지지원단 업무안내

#### (4) 사업 개요

- ◆ 사업 기간 : 연 중
- ◆ 사업 대상 : 광진구 내 저소득·취약계층
- ◆ 사업 내용
  - 저소득·취약계층 위기대상자 발굴시 희망씨드지원사업 연계 및 의료비 지원, 심리치료비 지원, 주거비 지원 활성화

- 대상자에 필요한 서비스를 통합적으로 연계 및 제공, 상담, 모니터링
- 협력기관과 서비스 및 자원 공유

(5) 그 밖에 사항(요약)

과제 번호	세부 사업명	사업 유형	목표	지역사회보장 지표 또는 성과지표	목표수준		예산액		비고
					2015년	2016년	2015	2016	
3	지역 안전망 구축		안전망 구축을 통한 사각지대 해소	통합사례관리 서비스 연계실적			200	240	
I-3-7	희망씨드머니 사업지속화	지역	사회안전망 구축을 통해 복지사각지대 해결	사업연계지원율	15	25	50	90	
				사업기금모금	50백만	55백만			
I-3-8	통합사례관 리강화	보편	위기가정에 대한 신속한 대응	사례관리대상자 발굴 가구 수	160가구	170가구	150	150	
				서비스제공 건수	1,000건	1,100건			

### I-3-7 세부사업명 : 희망씨드머니 사업지속화 (지역, 지속)

#### (1) 추진 배경 및 경과

- ◆ 지속가능한 복지자치구 만들기의 일환으로 저소득·취약계층에게 민-관
- ◆ 공동협력기금인 희망씨드 자금을 제공함으로써 복지사각지대 대상자의 위기상황 극복
- ◆ 민-관의 상시적인 협력체계와 지역사회 위기 대상을 발견하고 자원을 배분하는 구조 제도화

#### (2) 사업 목적

- ◆ 저소득·취약계층의 건강과 주거가 보다 안정될 수 있도록 하여 위기상황을 벗어나도록 하고자 함

#### (3) 사업 추진 근거

- ◆ 서울시사회복지재단 공모사업
- ◆ 서울특별시 광진구 지역사회 보장협의체 설치 및 운영 조례

#### (4) 사업 개요

- ◆ 사업 기간 : 연 중
- ◆ 사업 대상 : 광진구 내 저소득·취약계층
- ◆ 사업 내용
  - 저소득·취약계층 위기대상자 발굴시 희망씨드지원사업 연계 및 의료비 지원, 심리치료비 지원, 주거비 지원 활성화
  - 민-관 협력하여 복지펀드 후원 홍보확대 및 활성화
- ◆ 사업 추진체계(민관협력 및 연계·협력방안 포함): 협의체 사무국이 주축, 희망씨드 대표 기금배분위원회를 중심으로 모금사업 추진
  - ① 책임기관 : 복지정책과 희망나눔팀, 지역사회보장협의체 사무국
  - ② 협력기관 : 동주민센터, 관내사회복지기관, 사회복지시설 등
  - ③ 협력방법 : 협의체 사무국을 중심으로 희망씨드 사업설명회 및 사회복지 유관기관 간담회 개최, 자원개발 및 모금활동을 위한 일일찾집등 개최

(5) 목표수준 및 측정방법

지역사회보장지표 또는 성과지표	목표수준		측정방법		
	2015년	2016년	지표산식	자료원	자료수집방법
사업연계 지원을	15	25	지원연계건수	협업체 시행공문	연말
사업기금모금	50백만	55백만	사업기금모금액	협업체 시행공문	연말

(6) 사업량 및 소요예산

구분		2015(A)	2016(B)	증감율(%) (B-A)÷A*100
사업량 (단위: 가구)		15	25	66.7%
사업비 (단위: 백만원)		50	90	80%
사업비 (백만원)	계	50	90	80%
	국비			
	• 일반회계			
	• 특별회계 (회계명: )			
	• 기금 (기금명: )			
	지방비		35	
기타		50	55	108

(7) 사업 모니터링 계획

주체	방법	횟수	시기
내부평가	지원건수 및 사업기금모금액	연2회	상반기,하반기

(8) 담당자

담당 부서	복지정책과 (희망나눔팀)	계장	이 주 연(사회6급)	전화 번호	02) 450-7300
		담당	이 경 숙(사회7급)		02) 450-7301

## I-3-8 세부사업명 : 통합사례관리 강화 (보편, 지속)

### (1) 추진 배경 및 경과

- ◆ 최근 복지사업분야 급여유형 복지수요의 다양성 증가로 인해 지역사회 차원의 복지사업을 중심으로 수평적 차원의 전달체계 요구
- ◆ 지역주민의 다양한 욕구에 따른 민관협력을 통한 지역단위 통합서비스 제공 체계를 구축, 운영함으로써 맞춤형 서비스 제공을 통한 지역주민의 복지 체감도 향상

### (2) 사업 목적

- ◆ 복합적이고 다양한 욕구를 가진 가구를 대상으로 복지·보건·고용·주거·교육·신용·법률 등 맞춤형 서비스를 제공함으로써 대상 가구의 탈수급·탈빈곤을 지원하여 자립·자활기반을 조성

### (3) 사업 추진 근거

- ◆ 사회복지사업법 제2장의 2 「사회복지서비스의 실시」
- ◆ 2016년 희망복지지원단 업무안내

### (4) 사업 개요

- ◆ 사업 기간 : 연중
- ◆ 사업 대상 : 광진구 지역주민 및 저소득 취약계층
- ◆ 사업 내용 : 대상자에 필요한 서비스를 통합적으로 연계 및 제공, 상담, 모니터링
- ◆ 사업 추진체계
  - 통합사례관리사의 직접 사례 관리 및 효율적인 서비스 제공을 위한 권역별 민·관 협력사업 지속적 추진
  - ① 책임기관 : 복지정책과 희망나눔팀
  - ② 협력기관 : 동주민센터, 관내민간 복지기관 등, 학교, 병원 등
  - ③ 협력방법 :
    - 사례관리대상자 발생시 의뢰 및 지원방안 협력 강구
    - 지속적인 사례회의 실시(권역별 회의 월3번, 내부사례회의 참석 주 1회)
    - 협력기관과 서비스 및 자원 공유

(5) 목표수준 및 측정방법

지역사회보장지표 또는 성과지표	목표수준		측정방법		
	2015년	2016년	지표산식	자료원	자료수집방법
사례관리대상자 발굴 가구 수	160가구	170가구	신규 사례관리 요청 건수	행복이음 사례관리 요청 건수	행복이음 자료 추출
서비스제공 건수	1,000건	1,100건	서비스 제공 건수	행복이음 서비스연계 건수	행복이음 자료 추출

(6) 사업량 및 소요예산

구분		2015(A)	2016(B)	증감율(%) (B-A)÷A*100
사업량 (단위: 가구)		160	170	6%
사업비 (백만원)	계	150	150	0
	국비	30	30	
	• 일반회계	30	30	
	• 특별회계 (회계명: )			
	• 기금 (기금명: )			
	지방비	120	120	0
기타				

(7) 사업 모니터링 계획

주체	방법	횟수	시기
내부평가	사례관리대상자 발굴 및 서비스 연계실적 보고	연 4회	분기
보건복지부	정부합동평가 통합사례관리 실적 보고	연 2회	반기

(8) 담당자

담당 부서	복지정책과	계장	이 주 연 (사회복지6급)	전화 번호	02) 450-7300
		담당	안 승 현 (사회복지7급)		02) 450-7302

#### 4) 중점추진사업 4 여성·가족 친화 환경조성

##### (1) 추진 배경

- ◆ 30년 이상 저출산현상이 지속되고 있으며 합계출산율이 1.3명 미만에서 10년 이상 정체되어 세계 최저수준으로 초저출산현상이 장기화 되고 있음
- ◆ 청년실업난 가중, 불안정한 일자리 등 우리사회의 미래 불확실성과 출산과 자녀 양육에 따른 경제적 부담 증가, 일과 가정을 병행하기 곤란한 사회적 여건 등으로 제도개선의 효과성 제고에 한계가 있음
- ◆ 핵가족화의 영향으로 가족지원망은 약화되는 중에 양성평등 의식이 미흡하고 남성의 육아와 가사분담의 부족 및 여성에게 편중된 육아부담으로 양육 부모에 대한 육아지원 서비스 확충이 필요해 지고 있음
- ◆ 여성의 임신, 출산으로 인한 퇴직, 경력단절, 근로시간, 소득감소 등의 악영향이 여성에게 편중되어 있어 아이를 잘 낳고 키울 수 있도록 출산친화적 사회분위기 조성 및 인프라 구축 등 실효성 있는 방안이 필요

##### (2) 사업 목적

- ◆ 여성 권익증진과 적극적인 여성정책 시행으로 양성평등 사회를 구현하고 안심하고 아이를 키울 수 있도록 출산, 보육에 대한 사회적 책임을 강화하여 가족친화환경을 조성하고자 함

##### (3) 사업 추진근거 : 건강가정기본법, 저출산·고령사회 기본법, 여성발전기본법

##### (4) 사업내용

- ◆ 사업 대상 및 인원

여성인구	어린이집 이용아동	어린이집 미이용아동	한부모	아 동 청소년	다문화 가 족
186,273명	8,115명	6,716명	1,078세대	42,314명	3,146세대

\* 남성인구 : 180,666명(광진구 총인구수의 49.2%)

- ◆ 사업 추진체계
  - 광진구 내 국·공립어린이집은 24개소, 법인·단체어린이집 4개소, 가정어린이집 75개소, 민간어린이집 112개소 등이 있으며, 장애아통합 13개소, 방과 후 전담 2개소, 방과 후 통합 6개소, 시간연장형 88개소, 휴일보육 11개소, 24시간 15개소에서 서비스가 제공되고 있음
  - 광진구 육아종합지원센터에서는 육아지원사업, 어린이집 지원사업, 교사지원사업, 다문화 가족지원사업, 발달상담사업, 특성화사업을 운영하면서



광진구의 지역적·문화적 특성을 반영한 전문적인 보육정보와 다양한 프로그램 및 서비스의 제공, 가족지원서비스를 제공하고 있음

- 광진구는 다문화가족지원센터와 다문화가족쉼터를 운영하고 있으며, 다문화가족지원센터는 다문화가족을 대상으로 한국어 교육, 가족통합교육, 가족상담, 방문교육, 다문화가족자조모임 등의 서비스를 제공하면서 다문화 가족의 안정적인 정착을 지원하고 있음
- 중곡종합사회복지관에서는 가족상담, 야간보호사업, 방과 후 공부방, 정서지능향상 프로그램, 가족성장 프로그램 등 프로그램을 운영하고 있으며, 광장종합사회복지관에서는 사례관리, 아주 특별한 가족 프로젝트, 여성가장 자립 지원사업, 한부모가족지원사업, 부모교육, 가족상담 등이 이루어지고 있음. 자양종합사회복지관에서는 가족복지사업으로 부모상담, 학교 사회사업, 청소년사업, 가정기능강화사업 등의 프로그램이 지원되고 있음
- 광진구 여성안심지킴이 집은 총 23개가 운영되고 있고, 안전대피, 경찰신고, 안심귀가 지원을 하고 있음
- 광진구에서 추진하고 있는 여성 정책 사업으로는 '광진 여성 가족 백일장 개최', '여성주간행사', '아이돌보미 사업', '출산양육 지원금 사업'이 추진되고 있음

### (5) 그 밖에 사항(요약)

과제 번호	세부 사업명	사업 유형	목표	지역사회보장 지표 또는 성과지표	목표수준		예산액		비고
					2015년	2016년	2015	2016	
4	여성가족 친화 환경조성		양육 및 가족친화 환경 조성	국공립 어린이집 설치율			308,441	319,689	
II-4-10	워킹맘 서포트센터 운영	지역	워킹맘 서포트센터 건립운영	계획 추진율	-	-	-	-	
II-4-11	장난감 도서관 운영	지역	장난감 도서관 활성화	장난감 대여	7000	7500	286	91	
II-4-12	건강가정지원센터 운영	지역	건강가정지원센터 활성화	프로그램 참여자수	23,068	23,500	179	184	
II-4-13	다문화가족 종합지원	지역	다문화가족 지원	프로그램 참여자수	8,500	9,000	299,270	309,641	
II-4-14	육아종합지원센터 운영 활성화	지역	육아종합지원센터 활성화	육아종합지원센터 신규 가입	530	600	346	414	
II-4-15	아이돌보미 사업 확대	보편	아이돌보미 사업 활성화	서비스 이용건수	27,967	30,000	623	609	
II-4-16	여성안전망 구축	지역	여성안전망 구축	안심귀가 지원	6,637	6,700	132	112	
				안심지킴이집	23	26			
				무인택배함	3	4			
				여성안심귀갓길 노선 조성	-	19			
II-4-17	출산양육지원	지역	출산양육지원	둘째이상 출산 신생아수	1,220	1,220	420	401	
II-4-18	국공립어린이집 확충	지역	국공립어린이집 확충	국공립어린이집 30개소	2	6	5,747	6,785	
II-4-19	시간연장형 어린이집 운영	보편	시간연장형 어린이집 확대	시간연장어린이집개소수	114	115	1,432	1,446	
II-4-20	가정폭력/성폭력 피해자 연계 시스템 강화	지역	가정폭력/성폭력 피해자 지원	상담치료 및 의료지원건수	4	4	6	6	

## II-4-10 세부사업명 : 워킹맘 서포트센터 운영 (지역, 신규)

### (1) 추진 배경 및 경과

- ◆ 사회적 당면 과제인 저출산과 일자리, 경력단절 문제를 우려하는 여성을 위한 맞춤형 복지서비스가 시대의 요청

### (2) 사업 목적

- ◆ 지역주민 직장맘의 출산과 양육, 교육과 의료 등 종합지원 기능을 갖춘 워킹맘 서포트센터를 건립하여 가족같이 보살피는 따뜻한 복지를 실현하기 위함

### (3) 사업 추진 근거 : 민선6기 구청장 공약사업

### (4) 사업 개요

- ◆ 위 치 : 자양로 117 광진구청 부지내
- ◆ 면 적 : 7,251㎡(종합상황실, 제3별관 전체)
- ◆ 사업방식 : 광진구청 부지 내 청사 리모델링 공사
- ◆ 시설용도 : 모자병원, 산후조리원, 스마트워킹, 아이돌봄서비스 등
- ◆ 사업 추진체계
  - 워킹맘 서포트센터 건립 관련하여 서울시 및 광진구, 사업시행 예정자와 협의를 통해 추진
  - 유사시설 벤치마킹하여 시설용도에 맞는 건립 추진

### (5) 목표수준 및 측정방법

지역사회보장지표 또는 성과지표	목표수준		측정방법		
	2015년	2016년	지표산식	자료원	자료수집방법
계획 추진율		건립계획(안) 수립	건립계획 추진율	방침	보고서

### (6) 사업량 및 소요예산 : 2016년 해당없음

### (7) 사업 모니터링 계획

주체	방법	횟수	시기
가정복지과	유사시설 조사 및 벤치마킹	수시	구청사 이전계획 확정 후
도시디자인과	건축계획 수립(필요시설, 배치계획 등)	수시	구청사 이전계획 확정 후

### (8) 담당자

담당 부서	가정복지과 (여성정책팀)	계장	백 승 진 (행정6급)	전화 번호	02) 450-7555
		담당	권 효 정 (행정7급)		02) 450-7079

II-4-11 세부사업명 : 장난감 도서관 운영 (지역, 지속)

(1) 추진 배경 및 경과

- ◆ 사회적 당면 과제인 저출산과 일자리, 경력단절 문제를 우려하는 여성을 위한 맞춤형 복지서비스가 시대의 요청

(2) 사업 목적

- ◆ 지역주민 침 직장맘의 출산과 양육, 교육과 의료 등 종합지원 기능을 갖춘 워킹맘 서포트센터를 건립하여 가족같이 보살피는 따뜻한 복지를 실현하기 위함.

(3) 사업 추진 근거 : 민선 6기 구청장 공약사업

(4) 사업 개요

- ◆ 위 치 : 자양로 117 광진구청 부지내
- ◆ 면 적 : 7,251㎡(종합상황실, 제3별관 전체)
- ◆ 사업방식 : 광진구청 부지 내 청사 리모델링 공사
- ◆ 시설용도 : 모자병원, 산후조리원, 스마트워킹, 아이돌봄서비스 등
- ◆ 사업 추진체계(민관협력 및 연계·협력방안 포함)
  - 워킹맘 서포트센터 건립 관련하여 서울시 및 광진구, 사업시행 예정자와 협의를 통해 추진
  - 유사시설 벤치마킹하여 시설용도에 맞는 건립 추진

(5) 목표수준 및 측정방법

지역사회보장지표 또는 성과지표	목표수준		측정방법		
	2015년	2016년	지표산식	자료원	자료수집방법
워킹맘 서포트센터 건립·운영	자양1재정비 촉진계획 반영	건립계획(안) 수립	건립계획 추진율	방침	보고서

(6) 사업량 및 소요예산 : 2016년 해당없음

(7) 사업 모니터링 계획

주체	방법	횟수	시기
가정복지과	유사시설 조사 및 벤치마킹	수시	구청사 이전계획 확정 후
도시디자인과	건축계획 수립(필요시설, 배치계획 등)	수시	구청사 이전계획 확정 후

(8) 담당자

담당 부서	담당	계장	백 승 진 (행정6급)	전화 번호	02) 450-7555
가정복지과 (여성정책팀)	담당	권 효 정 (행정7급)			02) 450-7079

## II-4-12 세부사업명 : 건강가정지원센터 운영 (지역, 지속)

### (1) 추진 배경 및 경과

- ◆ 건강가정 육성과 가정의 갈등문제 해결 등 지역주민에게 다양한 가족복지 서비스를 제공하여 가족 구성원의 삶의 질을 향상시키고 가정의 건강성과 안정성을 강화하고자 함

### (2) 사업 목적

- ◆ 지역주민에게 다양한 가족복지 서비스를 제공하여 가족 구성원의 삶의 질을 향상시키고 가정의 안정성을 강화함

### (3) 사업 추진 근거

- ◆ 건강가정기본법 제35조(건강가정지원센터의 설치)
- ◆ 건강가정기본법 시행규칙 제6조(건강가정지원센터의 위탁운영)

### (4) 사업 개요

- ◆ 사업 기간 : 2016. 1. ~ 2016. 12.
- ◆ 사업 대상 : 일반가정 및 다문화가정
- ◆ 사업 내용 : 가족돌봄, 가족상담, 가족교육, 가족문화 및 가족통합서비스 등
- ◆ 사업 추진체계
  - ① 책임기관 : 사회복지법인 사랑의집 위탁운영
  - ② 협력기관 : 광진건강가정지원센터
  - ③ 협력방법 : 광진구지역사회보장협의체 및 타기관과 협약체결을 통한 협력방안 구축

### (5) 목표수준 및 측정방법

지역사회보장지표 또는 성과지표	목표수준		측정방법		
	2015년	2016년	지표산식	자료원	자료수집방법
프로그램 참여자수	23,068	23,500	프로그램별 참여자수	참여자 명단	사업결산보고서

(6) 사업량 및 소요예산

구분		2015(A)	2016(B)	증감율(%) (B-A)÷A*100
사업량 (단위: 명, 건)		23,068	23,500	1.9%
사업비 (백만원)	계	179	184	
	국비			
	• 일반회계			
	• 특별회계 (회계명: )			
	• 기금 (기금명: )			
	지방비(시.구)	179	184	
기타				

(7) 사업 모니터링 계획

주체	방법	횟수	시기
광진구, 광진구 지역사회보장협의체, 건강가정지원센터 담당자	프로그램 운영성과 평가회의	연2회	상반기, 하반기
건강가정지원센터 담당자	프로그램 이용자 만족도 조사	연2회	상반기, 하반기

(8) 담당자

담당 부서	가정복지과 (여성정책팀)	계장	백 승 진 (6급)	전화 번호	02)450-7555
		담당	손 주 연 (7급)		02)450-7557

## II-4-13 세부사업명 : 다문화가족 종합지원 (보편, 지속)

### (1) 추진 배경 및 경과

- ◆ 추진배경
  - 다문화가족의 지속적인 증가와 변화에 따라 필요한 욕구도 다양하게 변화하고 있음.
  - 결혼이주자와 다문화가족 자녀의 안정적인 정착을 위한 한국어교육과 한국문화 교육을 중심으로 다양한 지원 프로그램 필요
  - 외국인 노동자나 외국인 유학생 등 일시적 거주자에 대한 한국사회 안정에 필요한 지원 프로그램의 확대 필요
- ◆ 추진경과
  - 프로그램 운영 : 한국어교육, 다문화가족 통합교육, 방문교육 등 280회
  - 상담사업 : 가족상담(개인,집단,사례관리,심리검사 등) 120회
  - 문화사업 : 다문화가족나눔봉사단, 다문화가족 자조모임 등 사회통합교육 60회
  - 홍보 및 정보제공 : 다문화인식개선 및 지역사회 홍보 등 200회
  - 통·번역서비스 및 언어발달지원사업 : 2,400명

### (2) 사업 목적

- ◆ 다문화가족의 안정적인 정착과 가족생활을 지원하기 위한 각종교육 및 정보제공 등 종합적인 서비스를 제공하여 다문화가족의 한국사회 조기정착 및 사회 경제적 자립지원 도모

### (3) 사업 추진 근거 : 다문화가족지원법 제6조

### (4) 사업 개요

- ◆ 사업 기간 : 2016. 2. ~ 12.
- ◆ 사업 대상 : 다문화가족(국적취득자, 결혼이민자) 및 자녀
- ◆ 사업 내용 : 다문화가족지원센터 운영지원, 통합교육, 문화체험활동 지원
- ◆ 사업 추진체계

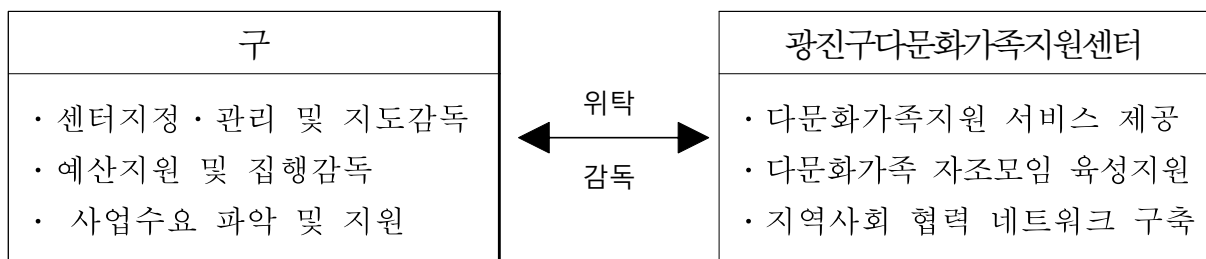

(5) 목표수준 및 측정방법

지역사회보장지표 또는 성과지표	목표수준		측정방법		
	2015년	2016년	지표산식	자료원	자료수집방법
프로그램 참여자 수	8,500	9,000	참여자 수	광진구다문화가족 지원센터	결산서 확인 분기별 집계

(6) 사업량 및 소요예산

구분		2015(A)	2016(B)	증감율(%) (B-A)÷A*100
사업량 (단위: 건)		6,892건	7,000건	1.56
사업비 (백만원)	계	299,270	309,703	3.48
	국비	149,635	129,641	-13.36
	• 일반회계	149,635	129,641	
	• 특별회계 (회계명: )			
	• 기금 (기금명: )			
	지방비	149,635	180,062	20.33
기타				

(7) 사업 모니터링 계획

주체	방법	횟수	시기
광진구다문화가족지원센터	프로그램 이용자를 대상으로 만족도 조사	2회	상 · 하반기

(8) 담당자

담당 부서	가정복지과 (외국인지원팀)	계장	박 광 희 (행정6급)	전화 번호	02) 450-7565
		담당	오 연 희 (행정6급)		02) 450-7560



## II-4-14 세부사업명 : 육아종합지원센터 운영 활성화 (지역, 지속)

### (1) 추진 배경 및 경과

- ◆ 2013년 12월 5일부로 기존의 보육정보센터 기능에 가정양육 지원 기능을 추가한 종합적 보육지원시스템을 구축한 육아종합지원센터가 운영됨에 따라 지역사회 중심의 육아지원기관의 역할을 수행하고 있음.
- ◆ 광진구의 지역적·문화적 특성을 적극 반영하여 광진구의 보육시설 및 영·유아, 부모, 예비부모에게 필요한 다양하고 질 높은 보육정보의 제공과 보육지원

### (2) 사업 목적

- ◆ 어린이집 운영 지원 및 재가아동 양육지원 등 시설 및 가정 보육을 아우르는 육아지원의 거점으로 활용해, 보육의 질을 높이고 고품질 육아서비스를 제공하고 자 함

### (3) 사업 추진 근거 : 영유아보육법 제7조(육아종합지원센터)

### (4) 사업 개요

- ◆ 사업 기간 : 연중
- ◆ 사업 대상 : 광진구 내 영유아 부모 및 어린이집 종사자
- ◆ 사업 내용
  - 육아정보제공 및 육아상담 활성화
  - 어린이집 지원사업 확대(보육관련 전문정보 제공, 평가인증 조력 등)
  - 보육교사 직무향상 및 부모 교육 활성화
- ◆ 사업 추진체계: 사단법인 나눔복지회 위탁운영

### (5) 목표수준 및 측정방법

지역사회보장지표 또는 성과지표	목표수준		측정방법		
	2015년	2016년	지표산식	자료원	자료수집방법
육아종합지원센터 신규 가입	530명	600명	신규회원가입수	육아종합지원센터	가입신청서 확인

(6) 사업량 및 소요예산

구분		2015(A)	2016(B)	증감율(%) (B-A)÷A*100
사업량 (단위: 명, 건)		530	600	113
사업비 (백만원)	계	346	414	119
	국비			
	• 일반회계		0	
	• 특별회계 (회계명: )			
	• 기금 (기금명: )			
	지방비	346	414	119
기타				

(7) 사업 모니터링 계획

주체	방법	횟수	시기
위탁평가(광진구)	보육정책위원회 개최 시 운영성과 보고 및 평가	3년 1회	육아종합지원센터 재위탁
내부평가	육아종합지원센터 운영성과 보고서	연 1회	연말
내부평가	사업 실적 및 운영 등 전반적인 사항 모니터링	수시	수시

(8) 담당자

담당 부서	가정복지과 (보육지원팀)	팀장	권 영 우 (행정6급)	전화 번호	02)450-7541
		담당	홍 지 유 (사회7급)		02)450-7543

## II-4-15 세부사업명 : 아이돌보미 사업 확대 (보편, 지속)

### (1) 추진 배경 및 경과

- ◆ 부모의 출장, 야근 또는 아동의 질병 등으로 인한 일시적인 돌봄 수요는 보육시설에서 탄력적인 대응이 부족
- ◆ 부모의 다양한 자녀 양육 수요를 충족시킬 수 있는 가정 내 개별 돌봄서비스의 활성화를 통해 취업 부모들의 양육부담을 경감하고 개별양육을 희망하는 수요에 탄력적으로 대응, 경력단절 중장년 여성의 고용 증진, 취약계층의 육아 역량 강화를 위해 아이돌보미 사업의 지원과 확대가 필요

### (2) 사업 목적

- ◆ 다양한 자녀 양육 수요충족을 위한 가정 내 개별 돌봄 서비스 활성화 및 취업 부모의 양육부담 경감과 경력단절 여성의 사회 참여 증진

### (3) 사업 추진 근거 : 아이돌봄 지원법

### (4) 사업 개요

- ◆ 사업 기간 : 2016. 1. ~ 2016. 12.
- ◆ 사업 대상 : 만3개월이상~만12세 아동이 있는 돌봄 이용 희망가정
  - ※ 양육공백이 발생하는 가정(취업한부모, 맞벌이 가정, 다자녀가정 등)
- ◆ 사업 내용
  - 서비스 종류 및 대상
    - ▷ 시간제 돌봄 : 만3개월 이상 ~ 12세 이하 아동(정부지원 연 480시간)
    - ▷ 영아 종일제 돌봄 : 만3개월 이상 ~ 24개월 이하 아동(정부지원 월 200시간)
  - 이용방법
    - ▷ 정부지원 대상 : 동 주민센터 또는 복지로([www.bokjiro.go.kr](http://www.bokjiro.go.kr)) 사이트 신청
    - ▷ 정부 미지원 대상(본인부담) : 아이돌봄 홈페이지 회원 가입 후 서비스 이용
  - 이용금액 : 시간당 6,500원
    - ▷ 정부지원금액은 소득에 따라 차등지원 (가형~라형)
      - ※ 소득판정기준 : 전국가구 평균소득('15년) → 기준 중위소득('16년)
  - 사업 추진체계
    - ▷ 책임기관 : 사회복지법인 사랑의집 위탁운영
    - ▷ 협력기관 : 광진아이돌봄지원센터
    - ▷ 협력방법 : 광진구 아이돌봄 지원 신청자 동주민센터 접수-가정복지과 결정-아이돌봄지원센터 인원 배치 등 대상자 관리 및 운영예산지원

(5) 목표수준 및 측정방법

지역사회보장지표 또는 성과지표	목표수준		측정방법		
	2015년	2016년	지표산식	자료원	자료수집방법
서비스 이용건수	27,967	30,000	서비스 이용 가정수	여가부 아이돌봄시스템	분기별

(6) 사업량 및 소요예산

구분		2015(A)	2016(B)	증감율(%) (B-A)÷A*100
사업량 (단위: 명, 건)		27,967	30,000	7.3%
사업비 (백만원)	계	623	609	
	국비			
	• 일반회계	187	183	
	• 특별회계 (회계명: )			
	• 기금 (기금명: )			
	지방비	436	426	
기타				

(7) 사업 모니터링 계획

주체	방법	횟수	시기
아이돌봄 사업담당자	아이돌보미 서비스 위탁운영기관 점검	연2회	상반기, 하반기

(8) 담당자

담당 부서	가정복지과	계장	백 승 진 (행정6급)	전화 번호	02)450-7555
		담당	손 주 연 (행정7급)		02)450-7557

## II-4-16 세부사업명 : 여성안전망 구축 (지역, 지속)

### (1) 추진 배경 및 경과

- ◆ 최근 여성과 관련된 범죄의 증가로 인해 여성의 사회적 불안감이 증대됨에 따라 여성의 안전을 보장할 수 있는 환경을 구축하고자 함

### (2) 사업 목적 : 발생가능한 여성범죄를 사전에 예방

### (3) 사업 개요

- ◆ 사업대상 : 광진구 내 여성
- ◆ 수행방식 : 직접수행
- ◆ 사업내용
  - 늦은 밤 여성의 안전한 귀가를 위한 여성안심귀가 스카우트 운영
  - 여성의 안전을 도모하기 위한 여성안심지킴이집 설치 및 운영(23개소)
  - 여성안심 무인택배함 설치 확대 및 운영(3개소)
  - 여성안심귀갓길 환경개선 조성(19개 노선)
- ◆ 사업 추진체계(민관협력 및 연계·협력방안 포함)
  - 광진경찰서에서는 여성안심귀갓길을 취약시간(20:00~04:00) 순찰 우선구간으로 지정하여 각종 범죄예방 중점관리

### (4) 목표수준 및 측정방법

지역사회보장지표 또는 성과지표	목표수준		측정방법		
	2015년	2016년	지표산식	자료원	자료수집방법
사업 추진율	-여성안심귀가 지원 6,637명 -안심지킴이집 23개소 운영 -무인택배함 3개소 운영	-여성안심귀가 지원 6,700명 -안심지킴이집 3개소 추가지정 -무인택배함 1개소 추가설치 -여성안심귀갓길1 9개노선 조성	-안심귀가 지원횟수 -여성안심지킴이집 운영 점포수 및 지도점검 횟 수 -안심택배함 운영 수 -여성안심귀갓길 안전시 설물 설치수	- 운영 활동 일지	결산보고서

(5) 사업량 및 소요예산

구분		2015(A)	2016(B)	증감율(%) (B-A)÷A*100
사업량 (단위: 명, 건)		-여성안심귀가 지원 6,637명 -안심지킴이집 23개소 운영 -안심택배함 3개소 운영	여성안심귀가 지원 6,700명 -안심지킴이집 3개소 추가지정 -안심택배함 1개소 추가설치 -여성안심귀갓길19 개노선 조성	
사업비 (백만원)	계	132	112	-15%
	국비			
	• 일반회계			
	• 특별회계 (회계명: )			
	• 기금 (기금명: )			
	지방비(사·구)	132	112	
기타				

(6) 사업 모니터링 계획

주체	방법	횟수	시기
가정복지과	-여성안심귀가 스카우트 참여자 -여성안심지킴이집 운영자	연 4회	분기
가정복지과	운영 및 활동실적 보고	연 1회	연말
가정복지과	안심택배함 운영실적 보고	연 1회	연말
가정복지과	안심택배함 이용 여성을 대상으로 만족도 조사	연 1회	연말
광진경찰서,가정복지과	여성안심귀갓길 합동 범죄예방 성과분석	3회	6~9월

(7) 담당자

담당 부서	가정복지과 (여성정책팀)	계장	백 승 진 (행정6급)	전화 번호	02) 450-7555
		담당	권 효 정 (행정7급)		02) 450-7079

## II-4-17 세부사업명 : 출산양육지원 (지역, 지속)

### (1) 추진 배경

- 출산 장려 지원책의 일환으로 신생아 출산 가정에 양육지원금 지급

### (2) 사업목적

- 저출산 고령화 사회에 출산장려 지원책의 일환으로 출산 가정에 양육지원금을 지원함으로써 출산장려 분위기 조성

### (3) 사업 추진 근거 : 서울특별시 광진구 출산양육지원금 지원에 관한 조례

### (4) 사업 개요

- 사업기간 : 2016. 1. ~ 12.
- 사업대상 : 출산일로부터 광진구에 거주하고 있는 둘째이상 출산 가정
- 사업내용 : 둘째 30만원, 셋째 50만원, 넷째 100만원, 다섯째아 이상 500만원 지급
- 사업추진체계
  - 책임기관 : 광진구 가정복지과
  - 협력기관 : 직접 수행사업

### (5) 목표수준 및 측정방법

지역사회보장지표 또는 성과지표	목표수준		측정방법		
	2015년	2016년	지표산식	자료원	자료수집방법
둘째이상 출산 신생아 수	1,220명	1,220명	동주민센터 접수 실적	신청서	신청수합(연말)

### (6) 사업량 및 소요예산

구분		2015(A)	2016(B)	증감율(%) (B-A)÷A*100
사업량 (단위: 명, 건)		1,081명(실지원수)	1,220명(예산인원)	12%
사업비 (백만원)	계	420	401	
	국비			
	• 일반회계			
	• 특별회계 (회계명: )			
	• 기금 (기금명: )			
지방비		420	401	
기타				

### (7) 사업모니터링 계획

주체	방법	횟수	시기
출산양육지원금 담당	출산양육지원금 지급자료 분석	연1회	하반기

### (8) 담당자

담당 부서	가정복지과 (여성정책팀)	계장	백 승 진 (행정6급)	전화 번호	02) 450-7555
		담당	문 지 인 (사회7급)		02) 450-7554



## II-4-18 세부사업명 : 국공립어린이집 확충 (보편, 지속)

### (1) 추진 배경 및 경과

- 욕구조사에 따르면, 취학 전 아동을 대상으로 지역복지 향상을 위한 서비스로
- 국·공립 어린이집 확충이 필요하다는 응답이 높게 나타남. 따라서 국·공립 어린이집을 확충하여 보육수요를 충족시키고, 보육의 공공성을
- 확대하여 보육서비스의 수준을 향상시켜야 함.
- 신축중인 3곳(중곡1동, 능동, 구의1동)중 중곡1동은 철거를 완료하여 3월부터 공사추진을 예정중 이며 능동은 설계공모 및 용역 절차에 있으며 그리고 구의1동은 자문위원회를 1월에 열어 2월부터 설계공모 및 용역을 진행할 예정임.
- 서울형어린이집에서 국공립어린이집으로 전환하는 3곳(구의3동, 광장동, 중곡2동)은 2월 말일까지 리모델링을 끝마쳐 3월에 개원 예정임.

### (2) 사업 목적

- 국공립어린이집 1개동 2개소 이상 확충을 통하여 보육수요 충족 및 보육의 공공성 확대

### (3) 사업 추진 근거

- 영유아보육법 제12조, 광진구 영유아보육조례 제12조

### (4) 사업 개요

- 사업 기간 : 연중 계속
- 사업 대상 : 광진구 내 영유아
- 사업 내용 : 국공립어린이집 1개동 2개소 이상 확충
- 사업 추진 체계 : 직접수행

### (5) 목표수준 및 측정방법

지역사회보장지표 또는 성과지표	목표수준		측정방법		
	2015년	2016년	지표산식	자료원	자료수집방법
국공립어린이집 30개소	2	6	확충 개소 수	협약서, 계약서, 방 침서, 착공계, 개원 보고 등	새울행정시스템, 보육통합시스템

(6) 사업량 및 소요예산

구분		2015(A)	2016(B)	증감율(%) (B-A)÷A*100
사업량 (단위: 명, 건)		3	6	100%
사업비 (백만원)	계	5,747	6,785	1,806%
	국비	420	707	6,833%
	• 일반회계	420	707	
	• 특별회계 (회계명: )	-	-	
	• 기금 (기금명: )	-	-	
	지방비	5,327	6,078	1,409%
	기타	-	-	

(7) 사업 모니터링 계획

주체	방법	횟수	시기
내부모니터링	국공립어린이집 건립 추진 진행상황 회의 및 보고회	수시	수시

(8) 담당자

담당 부서	가정복지과 (보육지원팀)	계장	권 영 우 (행정6급)	전화 번호	02)450-7541
		담당	김 도 형 (사회9급)		02)450-7530

## II-4-19 세부사업명 : 시간연장형 어린이집 운영 (보편, 지속)

### (1) 추진 배경 및 경과

- ◆ 맞벌이 부모의 갑작스러운 출장, 야근 등으로 인한 기준보육시간 외 보육 수요를 충족시켜줌으로써 아이 양육에 대한 부담을 덜어주고 부모의 사회·경제적 활동을 지원할 수 있는 시간연장형 어린이집에 대한 운영지원 및 확대 필요
- ◆ 현재 광진구 내 시간연장 어린이집 88개소, 휴일보육 11개소, 24시간 어린이집 15개소

### (2) 사업 목적

- ◆ 기준보육시간 외에 시간을 연장하여 보육하는 어린이집을 지원하여 탄력적 보육서비스 제공으로 부모의 사회·경제적 활동 지원.

### (3) 사업 개요

- ◆ 사업 기간 : 연중
- ◆ 사업 대상 : 220개 어린이집
- ◆ 사업 내용 : 시간연장반 담임교사 인건비 지원 및 휴일 근무 수당 지원 등 운영비 지원

### (4) 목표수준 및 측정방법

지역사회보장지표 또는 성과지표	목표수준		측정방법		
	2015년	2016년	지표산식	자료원	자료수집방법
시간연장형 어린이집 개소수	114	115	개소수	보육통합시스템	보육통합시스템 상 지정 어린이집 개소수 추출

### (5) 사업량 및 소요예산

구분		2015(A)	2016(B)	증감율(%) (B-A)÷A*100
사업량 (단위: 개)		114	115	0.8%
사업비 (백만원)	계	1,432	1,446	
	국비			
	• 일반회계	430	434	
	• 특별회계 (회계명: )			
	• 기금 (기금명: )			
	지방비	1,002	1012	
기타				

### (6) 사업 모니터링 계획

주체	방법	횟수	시기
내부모니터링	시간연장형 어린이집 지정 운영평가	수시	수시

### (7) 담당자

담당 부서	가정복지과 (보육지원팀)	계장	권 영 우 (행정6급)	전화 번호	02) 450-7541
		담당	나 희 경 (행정9급)		02) 450-7546

## II-4-20 세부사업명 : 가정폭력/성폭력 피해자 연계시스템 강화 (지역, 지속)

### (1) 추진배경 및 경과

- ◆ 가정폭력/성폭력 피해자를 사회적으로 보듬을 수 있고 그들의 안전을 위한 보호시설 마련 및 상담 및 의료지원이 필요함

### (2) 사업목적

- ◆ 성폭력·가정폭력이 더 이상 개인의 문제가 아닌 지역사회 전체의 책임이라는 인식을 가지고 피해자들을 안전하게 보호

### (3) 사업추진근거

- ◆ 가정폭력방지 및 피해자보호 등에 관한 법률 제4조(국가 등의 책무)
- ◆ 성폭력방지 및 피해자보호 등에 관한 법률 제3조(국가 등의 책무)

### (4) 사업개요

- ◆ 사업기간 : 2016. 1. 1. ~ 2016. 12. 31.
- ◆ 사업대상 : 광진구 내 가정폭력/성폭력 피해자
- ◆ 사업내용
  - 병원, 관내 여성폭력 상담소, 광진경찰서 등과 연계하여 피해자 지원
- ◆ 사업 추진 체계
  - ① 책임기관 : 광진구청 가정복지과 및 광진경찰서
  - ② 협력기관 : 음악치료상담소, 희년여성의 집
  - ③ 협력방법 : 협력기관에서 가정폭력·성폭력 피해자 및 가해자 상담·지원 대상자 관리로 피해자 의료비 등 지원금 지급

### (5) 목표수준 및 측정방법

지역사회보장지표 또는 성과지표	목표수준		측정방법		
	2015년	2016년	지표산식	자료원	자료수집방법
상담치료 및 의료지원 건수	4 (가정폭력 1명 / 성폭력 3명 지원)	4	상담치료 및 의료비	피해자 지원건수	정산내역 보고서

(6) 사업량 및 소요예산

구분		2015(A)	2016(B)	증감율(%) (B-A)÷A*100
사업량 (단위: 명, 건)		4건	4건	0
사업비 (백만원)	계	6(재배정)	6(재배정)	
	국비	3	3	
	• 일반회계	3	3	
	• 특별회계	0	0	
	• 기금	0	0	
	지방비	3	3	
	기타	0	0	-

(7) 사업 모니터링 계획

주체	방법	횟수	시기
가정복지과	가정폭력·성폭력 피해자 의료비 지원	수시	상시
가정복지과	가정폭력·성폭력 피해자 지원내역작성 및 결과보고	1회	연말

(8) 담당자

담당 부서	가정복지과 (여성정책팀)	계장	백 승 진 (행정6급)	전화 번호	02) 450-7555
		담당	이 보 라 (사회9급)		02) 450-7568

## 5) 중점추진사업 5 아동·청소년 건강한 성장 지원

### (1) 중점추진사업

- ◆ 광진구 모범어린이 및 청소년 표창과 청소년 어울림마당 운영 및 동아리 지원
  - 광진구 모범어린이 및 청소년 표창
    - 일시: 매년 5월
    - 대상: 초·중·고·특수학교 등 45개학교 77여명
    - 선발: 성실한 생활과 올바른 학업태도 등을 감안한 학교장 추천
  - 청소년 어울림마당 운영 및 동아리 지원
    - 운영기간: 4월~12월(매월 1회 이상, 연7회 실시)
    - 장소: 능등로 분수광장, 어린이대공원 등 광진구 일대
    - 주관: 광진청소년수련관
- ◆ 아동·청소년 보호를 위해 청소년 유해환경감시단과 청소년지도협의회가 운영
  - 청소년 유해환경감시단
    - 활동단체 : 2개 단체(한국청소년육성회 광진구 지회, 어울림복지협의회)
    - 활동기간 : 연중
    - 활동내용 : 청소년유해환경에 대한 캠페인 및 감시활동 등

### (2) 사업 목적

- ◆ 아동·청소년들에게 자긍심과 창의적인 체험프로그램을 제공하고 다양한 활동 인프라를 조성·제공 하고자 함
- ◆ 방과 후 취약계층 아동의 건전한 육성을 위하여 보호·교육, 건전한 놀이와 오락을 제공하고 지역아동센터의 종합적인 복지서비스 제공
- ◆ 청소년 복지향상을 위한 서비스로 개인의 고민상담, 학교 밖 청소년들을 발굴 상담하고 CYS-net 연계망을 활용 지원

### (3) 사업 추진근거

- ◆ 아동복지법 제52조 제1항 제8호 서울특별시 광진구 지역아동센터 운영지원조례
- ◆ 청소년활동 진흥법 제60조 ~ 64조, 청소년보호법 제5조, 제48조
- ◆ 청소년복지지원법 제9조 및 같은법 시행령 제4조

### (4) 사업 내용

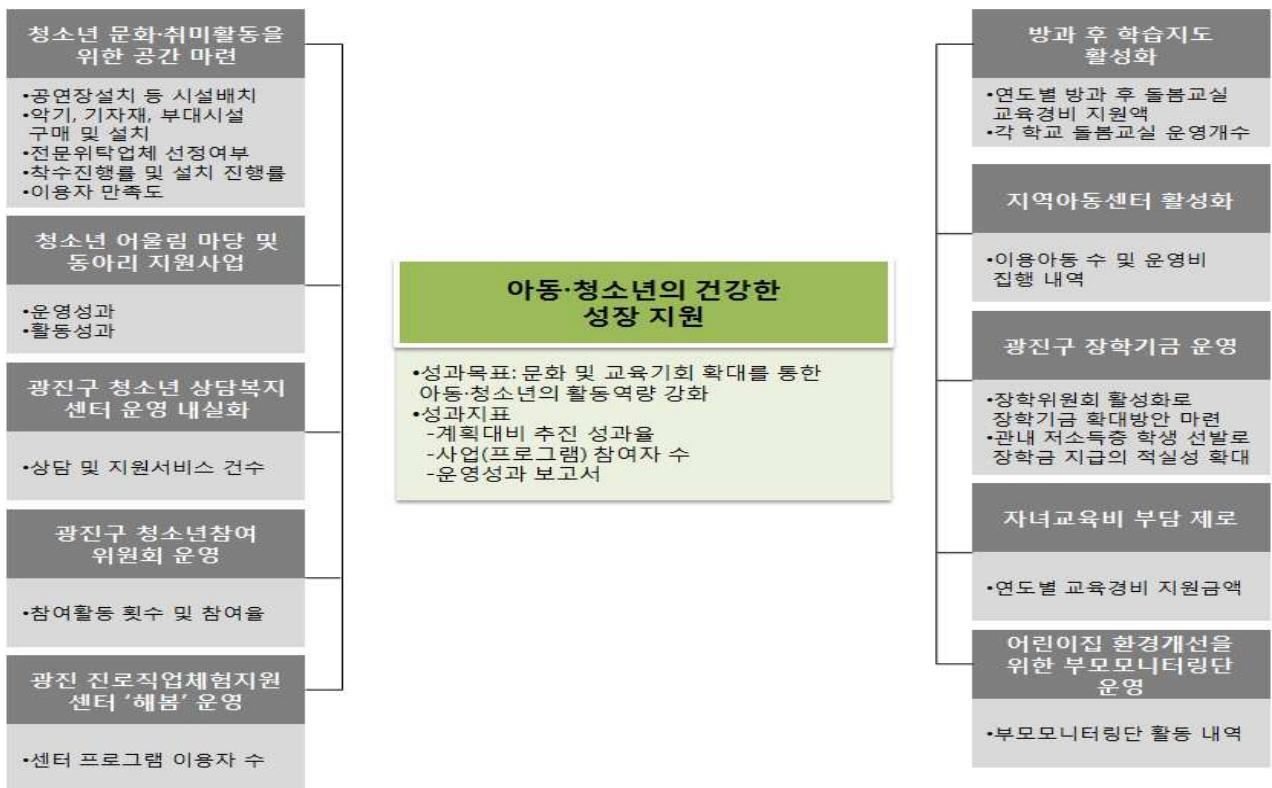

- ◆ 광진구 청소년독서실은 중곡3동 독서실, 자양4동 제1독서실, 자양4동 제2독서실, 구의2동 독서실 4개소가 운영되고 있음

(단위: 명)

시설명	소재지	좌석 수
중곡3동 독서실	중곡동 587-8	80
자양4동 제1독서실	자양동 236-179	42
자양4동 제2독서실	자양동 203-16	41
구의2동 독서실	구의동 64-31	42



- ◆ 광진 청소년수련관은 광장동에 위치하여 운영 중에 있음

(단위: 명)

주요 프로그램	내용
천문과학교육프로그램	- 천체 투영실 입체영화상영, 천체관측, 천문공작, 천체망원경 조작실습, 천체 동아리 운영, 별자리 축제 및 캠프 등
인터넷 중독 예방 치유프로그램	- 개인 및 부모상담(3개월) - 모듈활동(3개월) - 프로젝트별 활동(6개월) - 학교적응 준비 및 사후관리(12개월)
청소년 문화 프로그램	- 청소년 축제, 캠프, 청소년 복합문화공간 '놀' 운영 등 - 학교연계프로그램 - 청소년자치프로그램
성문화교육 프로그램	- 섹슈얼리티 체험관 - 대상별 성교육, 찾아가는 성교육 프로그램 등
교육문화 프로그램	- 유아·청소년, 국제화·전문화, 문화예술, 창의력·자기표현, 과학탐구, 여가취미 등 분야별 전문 강좌
대관프로그램	- 대극장(320석), 소극장(100석) 저렴한 대관

- ◆ 광진구 청소년 상담복지센터는 자양동에 위치하여 운영 중에 있음.

(단위: 명)

주요 프로그램	내용
청소년 사례관리	- 가출, 폭력, 성문제 등 위기상황에 노출된 청소년과 지속적인 상담, 심리검사, 멘토연결 등 청소년 문제 예방
학교지원	- 학교 내 집단상담을 통해 위기청소년 조기발굴, 학교부적응 등의 문제 감소
위기(범죄)청소년 지원	- 경찰서 등과 연계하여 범죄 청소년 집단상담 실시, 재범을 줄이며 청소년이 필요로 하는 의료, 법률, 돌봄 등의 지원을 받을 수 있도록 연계
청소년 특강, 학부모 집단상담 및 교육	- 청소년 학부모를 대상으로 집단상담 및 교육을 실시하여 가정의 안정과 갈등해결, 부모와 자녀의 관계형성 등에 도움
아웃리치(찾아가는 상담)	- 학교주변, 유흥가 등 위기(가능)청소년 및 학부모를 직접 찾아가 청소년상담복지센터 상담프로그램을 홍보하고 거리 상담을 실시

※ 수요분석

- ◆ 2015년 기준 광진구 청소년 인구수는 37,026명으로 감소하는 추세에 있음

(단위: 명)

구 분	2013	2014	2015
합 계	42,068	39,245	37,026
9 - 14세	19,585	17,981	16,610
15 - 19세	22,483	21,264	20,416

(5) 그 밖에 사항(요약)

과제 번호	세부 사업명	사업 유형	목표	지역사회보장 지표 또는 성과지표	목표수준		예산액		비고
					2015년	2016년	2015	2016	
5	아동 청소년 건강한 성장지원		아동 청소년 건강한 성장지원	어린이집 평가 인증율			4,509	5,001	
II-5-21 (1)~(2)	청소년 문화 취미활동을 위한 공간마련	지역	자벌레 청소년 문화시설 설치	내부회의 개최	0	2	0	0	
				자벌레시설개선 사업 진행률	0	0	0	0	
II-5-22	청소년 어울림마당 및 동아리 지원사업	지역	어울림마당 운영 동아리활동 지원	어울림마당	7	7	38	38	
				동아리	13	13			
II-5-23	광진구 청소년상담복지 센터 운영 내실화	지역	청소년상담복지센터 운영내실화	청소년상담건수	26,000	26,500	176	202	
II-5-24	광진구 청소년참여 위원회 운영	지역	청소년 권익 증진	참여율	0	100%	0	1	
II-5-25	광진 진로직업 체험지원센터 '해봄'운영	지역	하고싶은 것을 할 수 있게 하는 진로교육	프로그램 참여율	93%	95%	200	200	
II-5-26	초등학교 돌봄교실 운영활성화	지역	맞벌이 가정의 육아부담 해소	돌봄교실 지원학교수	19	19	53	100	
II-5-27	지역아동센터 활성화	보편	지역아동센터 활성화	지역아동센터 이용 아동수	510	525	1,185	1,204	
II-5-28	광진구 장학기금 운영	지역	광진구 장학기금 운영	저소득층 모범학생의 인재양성지원	24	25	43	45	
II-5-29	교육경비보조금 지원	지역	공교육중심의 건강교육도시조성	교육경비보조금 지원액	28	32	2,800	3,200	
II-5-30	어린이집 환경개선을 위한 부모모니터링단 운영	보편	부모모니터링을 통한 어린이집 환경 개선	모니터링 실시 개소수	134	134	14	12	

II-5-21(1) 세부사업명 : 청소년 문화 · 취미활동을 위한 공간마련 (지역, 지속)

(1) 추진배경 및 경과

- ◆ 추진배경 : 중곡역 주변에는 초·중·고교 8개교가 밀집되어 있음에도 청소년을 위한 교육, 문화 및 여가활동 공간이 절대 부족, 이를 해소하기 위한 청소년 종합문화센터 건립추진
- ◆ 추진경과
  - 2014. 6월 : 중곡역지구 지구단위계획 특별계획구역 주민제안 검토완료
  - 2015. 7월 : 화양변전소부지 세부개발계획 결정 고시
  - 2015. 10월 : 건축 · 교통 통합 심의 추진
  - 2015. 12월 : 한국개발연구원(예비타당성 조사)평가 결과 ‘미통과’
  - 2016. 1월 : 한국개발연구원 평가(재심의중)

(2) 사업목적

- ◆ 다양한 교육, 여가활동, 문화 향유 공간을 마련하여 중곡동 지역 청소년의 문화·복지 수요를 충족하고, 청소년들의 온전한 성장환경을 조성, 지원하고자 함

(3) 추진근거 : 화양변전소부지 세부개발계획(2015. 7. 2.)

(4) 사업 개요

- 사업기간 : 2017. 6. ~ 2019. 12.(예정)
- 사업내용 : 중곡동 청소년종합문화센터 건립
- 사업추진체계 : 위탁(한국자산신탁), 한국전력공사 위탁
  - ① 책임기관 : 한국전력공사
  - ② 협력기관 : 한국개발연구원, 산업자원부, 광진구청
  - ③ 협력방법 : 협의기관 간 신속 협의 및 처리

(5) 목표수준 및 측정방법

지역사회보장지표 또는 성과지표	목표수준		측정방법		
	2015년	2016년	지표산식	자료원	자료수집방법
예비타당성조사 통과		100	예비타당성 조사서 수령		도시재생2본부 어반디자인실

(6) 사업량 및 소요예산

구분		2015(A)	2016(B)	증감율(%) (B-A)÷A*100
사업량 (단위: 명, 건)		0	0	0
사업비 (백만원)	계	0	0	0
	국비	0	0	0
	• 일반회계			
	• 특별회계 (회계명: )			
	• 기금 (기금명: )			
지방비	0	0	0	
기타				

(7) 사업 모니터링 계획

주체	방법	횟수	시기
중곡동청소년문화센터건립	내부회의	건립 진행률에 따라 회의개최	월 1회 이상
자문회의	전문가 자문회의	연 4회	분기
지역복지 협의체 회의	대표협의체, 실무협의체, 분과회의 소집 (운영방안에 대한 논의)	연 2회	상반기, 하반기

(8) 담당자

담당 부서	교육지원과 (교육기획팀)	계장	신 태 하(행정6)	전화 번호	02-450-7161
		담당	박 영 주(행정7)		02-450-7162

II-5-21(2) 세부추진사업 : 청소년 문화·취미활동을 위한 공간마련 (지역, 신규)

(1) 추진배경 및 경과

- ◆ 중곡지역에 청소년들이 이용할 수 있는 문화시설이 많지 않아 중곡역주변 초, 중, 고등학교 8개교가 밀집되어있는 곳에 청소년들이 교육, 여가활동, 문화를 향유할 수 있는 청소년복지 공간으로 「중곡동 청소년 종합문화센터」를 건립
- ◆ 뚝섬 한강공원은 많은 청소년들이 이용하는 여가활동 공간이나 주변에 청소년들이 문화를 향유할 수 있는 시설이 부족하기 때문에 이를 해결하기 위한 문화공간운영이 필요함.

(2) 사업목적

- ◆ 지역사회 청소년들에게 활동공간 및 프로그램을 제공하여 건전한 성장 지원

(3) 사업추진근거 : 청소년활동진흥법 제60조~제64조

(4) 사업개요

- ◆ 사업기간 : 2014년 ~ 2018년
- ◆ 사업대상 : 중곡동 청소년문화센터건립, 한강 자벌레에 청소년복지시설 설치
- ◆ 사업내용
  - 자벌레에 청소년문화복지시설 설치 운영
  - 자벌레 시설에 청소년 문화 복지시설을 설치하여 청소년을 위한 활동 공간 제공
  - 청소년 활동인구와 유동인구가 많은 어린이대공원, 건국대, 세종대, 능동로 문화의 거리와 한강시민공원 자벌레 시설을 하나의 문화 벨트로 연결하여 청소년의 건전한 여가 공간 조성
- ◆ 사업추진 체계 : 한강자벌레 청소년문화복지시설 설치(한강사업본부)

(5) 목표수준 및 측정방법

성과지표	성과목표치		측정방법			
	2015년	2016년	지표산식	자료원	자료수집방법	자료수집시기
내부회의개최	-	2	내부회의개최	교육지원과		
자벌레시설 개선사업 진행률	-	-	사업공정률	한강사업본부 문화홍보과	협의	

(6) 사업량 및 소요예산(자별례)

구분		2015(A)	2016(B)	증감율(%) (B-A)÷A*100
사업량 (단위: 명, 건)		3회	3회	-
사업비 (백만원)	계	-	-	-
	국비			
	• 일반회계			
	• 특별회계 (회계명: )			
	• 기금 (기금명: )			
	지방비	-	-	
기타				

(7) 담당자

담당 부서	가정복지과 (아동청소년복지팀)	계장	서 명 선(행정6급)	전화 번호	02) 450-7561
		담당	박 정 표(행정7급)		02) 450-7562

## II-5-22 세부사업명 : 청소년 어울림마당 및 동아리 지원사업 (보편, 지속)

### (1) 추진 배경 및 경과

- ◆ 욕구조사에 따르면 청소년 복지향상을 위해 필요한 서비스로는 진로상담 다음으로 문화·취미활동 지원으로 나타남. 따라서 청소년이 직접 참여하여 끼와 열정을 표출할 수 있는 문화 공간 마련으로 건전한 청소년 여가 선용 및 올바른 성장에 기여하고자 함.

### (2) 사업 목적

- ◆ 건전한 청소년 동아리를 발굴·지원하고 지역 내 문화예술 활동을 통한 문화 축제의 장을 마련하여 건전한 청소년 문화 육성 및 올바른 성장에 기여하고자함.

### (3) 사업 추진 근거 : 청소년활동진흥법 제60조~제64조

### (4) 사업 개요

- ◆ 사업 기간 : 2016년 4월~12월
- ◆ 사업 대상 : 청소년 문화예술 동아리 및 일반주민
- ◆ 사업 내용 : 청소년 어울림마당 및 동아리 지원 사업
- ◆ 사업 추진체계 : 위탁운영(광진청소년수련관)

### (5) 목표수준 및 측정방법

지역사회보장지표 또는 성과지표	목표수준		측정방법		
	2015년	2016년	지표산식	자료원	자료수집방법
어울림마당	연7회	연7회	추진 성과 결과	(광진 청소년 수련관)	사업계획, 홍보자료, 현장방문,
동아리	13개	13개	추진 성과 결과	(광진 청소년 수련관)	활동계획, 홍보자료, 현장방문,

(6) 사업량 및 소요예산

구분		2015(A)	2016(B)	증감율(%) (B-A)÷A*100
사업량 (단위: 명, 건)		17,856명	15,000명	-16%
사업비 (백만원)	계	38	38	0
	국비	15	15	0
	• 일반회계	15	15	
	• 특별회계 (회계명: )			
	• 기금 (기금명: )			
	지방비	23	23	0
	기타			

(7) 사업 모니터링 계획

주체	방법	횟수	시기
어울림마당 행사 만족도평가	어울림마당 행사 참여 동아리 및 관객 만족도 설문조사	어울림마당 행사 개최 수	어울림 마당 행사 후
동아리 활동 운영 모니터링	활동일지 점검	월 1회	월말

(8) 담당자

담당 부서	가정복지과 (아동청소년팀)	계장	서 명 선 (행정6급)	전화 번호	02) 450-7561
		담당	박 이 슬 (행정9급)		02) 450-7569



## II-5-23 세부사업명 : 광진구 청소년상담복지센터 운영 내실화 (지역, 지속)

### (1) 추진배경 및 경과

- ◆ 양극화·학교부적응·가정해체 등으로 사회적 돌봄이 필요한 위기 청소년 지원을 위하여 '위기청소년 사회안전망 (CYS-NET)을 구축·운영'하고 상담·보호·자립 등 맞춤형 서비스 제공을 통하여 가정과 사회로의 복귀를 지원하기 위해 청소년상담복지센터의 운영 활성화와 내실화가 필요함.

### (2) 사업목적

- ◆ 청소년 상담, 긴급구조, 자활, 의료지원 등을 제공하고 지역사회 청소년 안전망을 구축하여 청소년의 복지증진 및 건강한 성장 지원

### (3) 사업추진근거

- ◆ 청소년복지법 제29조 및 동법 시행령 제14조(청소년상담복지센터의 설치등)

### (4) 사업개요

- ◆ 사업 기간 : 2016. 1. 1 ~ 12. 31
- ◆ 사업 대상 : 위기청소년 및 학부모
- ◆ 사업 내용 : 발굴, 상담, 진로모색 교육 등
  - CYS-NET구축 및 운영활성화와 실행위원회, 1388청소년지원단의 운영 내실화를 위한 지원
  - 위기청소년통합지원 : 집단상담, 예방교육, 부모교육, 청소년관련기관 실무자 교육 등
  - 학교 밖 청소년 발굴 및 상담, 자립을 위한 교육
  - 상담지원 및 심리검사 지원
- ◆ 사업추진체계 : 위탁운영(사단법인 흥사단)

### (5) 목표수준 및 측정방법

성과지표	성과목표치		측정방법		
	2015년	2016년	지표산식	자료원	자료수집방법
청소년 상담건수	26,000	26,500	상담인원 산출	청소년상담복지센터 실적보고	해당공문

(6) 사업량 및 소요예산

구분		2015(A)	2016(B)	증감율(%) (B-A)÷A*100
사업량 (단위: 명, 건)		26,000건	26,500건	6%
사업비 (백만원)	계	176	202	
	국비	42	42	0
	• 일반회계	42	42	
	• 특별회계 (회계명: )			
	• 기금 (기금명: )			
	지방비	134	160	19%
	기타			

(7) 사업 모니터링 계획

구분	방법	횟수	시기
CYS-Net 사업 지도점검	사업내용 및 시설 운영 정기 지도점검 (서울특별시, 광진구)	연 2회	7월, 10월

(8) 담당자

담당 부서	가정복지과	계장	서명선 (행정6급)	전화 번호	02) 450-7561
		담당	박정표 (행정7급)		02) 450-7562

II-5-24 세부사업명 : 청소년참여위원회 운영 (지역, 신규)

(1) 추진배경 및 경과

- ◆ 청소년들이 국가·지방자치단체 정책 사업과정에 주체적으로 참여토록 하여 청소년 시책의 실효성 제고 및 청소년 권익증진 도모

(2) 사업목적

(3) 사업추진근거

- ◆ 청소년 기본법 제5조의2 청소년기본법 제12조

(4) 사업개요

- ◆ 사업기간 : 2016. 1. 1 ~ 12. 31.
- ◆ 사업대상 : 초등생10% 중·고생50% 대학생40%
- ◆ 사업내용 : 청소년관련 정책 및 사업과제 발굴 의견제시 자문 및 평가
- ◆ 사업추진 체계 : 위탁운영(수탁기관: 광진구청청소년상담복지센터)

(5) 성과목표치 및 측정방법

지역사회보장지표 또는 성과지표	목표수준		측정방법		
	2015년	2016년	지표산식	자료원	자료수집방법
참여율	0	100%	참여인원/계획인원	정책제안 및 의견제시	위원회개최시

(6) 사업량 및 소요예산

구분		2015(A)	2016(B)	증감율(%) (B-A)÷A*100
사업량 (단위: 명, 건)		0	2	100%
사업비 (백만원)	계	0	1	1
	국비	0	0	0
	· 일반회계	0	0	
	· 특별회계 (회계명: )			
	· 기금 (기금명: )			
	지방비		1	1
기타				

(7) 사업 모니터링 계획

주체	방법	횟수	시기
청소년참여위원회구성	참여자 공고 및 학교장추천	년2회	반기

(8) 담당자

담당 부서	가정복지과 (아동청소년복지팀)	계장	서명선 (행정6급)	전화 번호	02) 450-7561
		담당	박정표 (행정7급)		02) 450-7562

## II-5-25 세부사업명 : 광진 진로직업체험지원센터 '해봄' 운영(지역, 지속)

### (1) 추진 배경 및 경과

- ◆ 학업 및 입시 위주의 교육 등으로 행복하지 않은 청소년, 사회문제
- ◆ 소질·적성 중심의 진로교육에 대한 사회적 요청 및 중요성 대두
- ◆ 진로탐색을 위한 '자유학기제', '진로와 직업' 교과 등 공교육과정 도입  
⇒ 공교육을 통한 질 높은 진로 콘텐츠 제공 및 진로 사업 확산 필요

### (2) 사업 목적

- ◆ 청소년과 지역사회 및 학교와 직업체험장을 유기적으로 연계·지원하고, 청소년 진로직업 체험의 통합적 네트워크 구축

### (3) 사업 추진 근거

- 서울시 교육청 2013년도 진로교육 활성화 계획(2013.2.28)
- 서울시 교육청 진로직업교육과-15367(2013.10.17)
  - 2014 자치구 진로직업체험지원센터 운영비 확보 및 설립 협조요청

### (4) 사업 개요

- ◆ 사업 기간 : 2016. 1월 ~ 12월
- ◆ 사업 대상 : 관내 학교, 청소년(초·중·고등학생) 및 학부모 등
- ◆ 사업 내용 : 직업체험, 진로지원, 진로체험, 진로복지 사업
- ◆ 사업 추진체계(민관협력 및 연계·협력방안 포함)
  - ① 책임기관 : 광진구청 교육지원과
  - ② 협력기관 : 시립광진청소년수련관 위탁운영(3년)
  - ③ 협력방법 : 진로직업체험지원센터 운영에 필요한 보조금 신청 및 지원(분기별)

### (5) 목표수준 및 측정방법

지역사회보장지표 또는 성과지표	목표수준		측정방법		
	2015년	2016년	지표산식	자료원	자료수집방법
프로그램 참여율	93%	95%	참여인원/계획인원	진로직업체험 지원센터	진로직업체험지원센터 운영결과

(6) 사업량 및 소요예산

구분		2015(A)	2016(B)	증감율(%) (B-A)÷A*100
사업량 (단위: 참여율)		93	95	0.2%
사업비 (백만원)	계	200	200	-
	국비			
	• 일반회계			
	• 특별회계 (회계명: )			
	• 기금 (기금명: )			
	지방비	200	200	
기타				

(7) 사업 모니터링 계획

주체	방법	횟수	시기
진로직업체험지원센터 활성화	운영성과(공문,보고서)	연2회	상,하반기 말

(8) 담당자

담당 부서	교육지원과 (교육사업계)	계장	이 성 화 (행정6급)	전화 번호	02) 450-7165
		담당	정 다 운 (행정7급)		02) 450-7169

II-5-26 세부사업명 : 초등학교 돌봄교실 운영 활성화 (지역, 지속)

(1) 추진 배경 및 경과

- ◆ 초등학교 유휴교실을 활용하여 방과후 보육과 학습지원이 가능한 돌봄교실 운영을 지원하여 자녀에 대한 안심보육 서비스 지원

(2) 사업 목적 : 주5일제 시행에 따른 맞벌이 가정의 육아부담 해소

(3) 사업 추진 근거 : 서울특별시 광진구 교육경비보조에 관한 조례

(4) 사업 개요

- ◆ 사업 기간 : 2016. 3. ~ 2016. 12.
- ◆ 사업 대상 : 공립초 19개교
- ◆ 사업 내용 : 초등학교 돌봄교실 운영비 지원
- ◆ 사업 추진체계 :
  - ① 책임기관 : 광진구청 교육지원과
  - ② 협력기관 : 관내 초등학교 19개소
  - ③ 협력방법 : 각급 학교의 교육경비 보조금 신청에 의해 운영비 지원

(5) 목표수준 및 측정방법

지역사회보장지표 또는 성과지표	목표수준		측정방법		
	2015년	2016년	지표산식	자료원	자료수집방법
돌봄교실 지원학교수	19	19	돌봄교실 지원학교수	내부결재공문	내부결재공문

(6) 사업량 및 소요예산

구분		2015(A)	2016(B)	증감율(%) (B-A)÷A*100
사업량 (단위: 명, 건)		19	19	
사업비 (백만원)	계	53	100	
	국비			
	• 일반회계			
	• 특별회계 (회계명: )			
	• 기금 (기금명: )			
지방비	53	100		
기타				

### (7) 사업 모니터링 계획

주체	방법	횟수	시기
교육경비보조금심의위원회	자문회의	연 1회	상반기
광진구청 교육지원과	현장점검	연 1회	하반기

### (8) 담당자

담당 부서	교육지원과 (교육기획팀)	계장	신 태 하 (행정6급)	전화 번호	02) 450-7161
		담당	김 대 연 (행정8급)		02) 450-7164



## II-5-27 세부사업명 : 지역아동센터 활성화 (보편, 지속)

### (1) 추진배경 및 경과

- 욕구조사에 따르면 빈곤/취약계층에 있는 취약아동들은 방과 후 학습지도에 대한 욕구가 높게 나타남에 따라 취약계층에 있는 아동이 지역아동센터를 이용하면서 학습지원과 돌봄이 함께 이루어질 수 있도록 해야 할 필요가 있음.
- 따라서 지역사회 아동의 보호·교육, 건전한 놀이와 오락의 제공, 보호자와 지역사회의 연계 등 아동의 건전육성을 위하여 종합적인 아동복지서비스 제공이 이루어져야 함.

### (2) 사업목적

- 지역사회 아동의 보호·교육, 건전한 놀이와 오락의 제공, 보호자와 지역사회의 연계 등 아동의 건전육성을 위하여 종합적인 아동서비스 제공

### (3) 사업 추진 근거

- 아동복지법 제52조 제1항 제8호, 서울특별시 광진구지역아동센터 운영 및 지원에 관한 조례

### (4) 사업 개요

- 사업 기간 : 2016. 1. 1 ~ 12. 31
- 사업 대상 : 광진구지역아동센터 17개소
- 사업 내용 : 운영비 및 처우개선비 등 지원
  - 지역아동센터 운영비 및 특성별(거점, 특수형, 토요일운영)운영비 지원
  - 기타운영비 등 화재보험료, 소화기, 화재경보기, 종사자처우개선비 지원
  - 학습지도교사 파견, 생활지도, 상담, 문화행사비 지원
- 사업 추진체계 : 센터 관리, 예산지원, 지도·점검 등 결산

### (5) 목표수준 및 측정방법

성과지표	성과목표치		측정방법			
	2014년	2015년	지표산식	자료원	자료수집방법	자료수집시기
지역아동센터이용 아동수	510	525	이용아동보고 산출	사회복지 통합관리망	매월	정산보고

(6) 사업수행을 위한 고려사항

구분		2015(A)	2016(B)	증감율(%) (B-A)÷A*100
사업량 (단위: 명, 건)		510명	525명	2%
사업비 (백만원)	계	1,185	1,204	1%
	국비	355	361	1%
	• 일반회계	355	361	
	• 특별회계 (회계명: )			
	• 기금 (기금명: )			
	지방비	830	843	1%
기타				

(7) 사업 모니터링 계획

구분	방법	횟수	시기
지역아동센터 지도 및 점검	지역아동센터 현장 점검	연 1회	10월

(8) 담당자

담당 부서	가정복지과 (아동청소년복지팀)	계장	서명선 (행정6급)	전화 번호	02) 450-7561
		담당	박정표 (행정7급)		02) 450-7562

II-5-28 세부사업명 : 광진구 장학기금 운영 (보편, 지속)

(1) 추진 배경 및 경과

- ◆ 지역사회의 발전을 견인할 인재를 발굴·육성 하는데 민·관이 협력, 장학기금 출연 및 자발적인 기탁 등을 통해 기금을 조성, 우수한 청소년들에게 장학금을 지원

(2) 사업 목적

- ◆ 성적이 우수하거나 저소득층인 학생 중 모범이 되는 학생을 선발, 격려함으로써 지역사회 발전의 초석이 될 수 있는 인재로 육성하고자 함

(3) 사업 추진 근거 : 서울특별시 광진구 장학기금 관리 조례

(4) 사업 개요

- ◆ 사업 기간 : 2016. 1월 ~ 12월
- ◆ 사업 대상 : 관내 1년 이상 거주하며 경제적인 이유로 학업이 곤란한 고등학생
- ◆ 사업 내용 : 1인 1,800천원/년 장학금 지원(수업료 및 학교운영회비에 상응하는 금액)
- ◆ 사업 추진체계(민관협력 및 연계·협력방안 포함)
  - ① 책임기관 : 광진구청 교육지원과
  - ② 협력기관 : 지역내 기부자, 관내 학교
  - ③ 협력방법 : 지역내 기부자들의 기탁금 및 구 출연금으로 장학기금 조성  
학교별 장학금 지원대상자 추천에 의거 심의를 통해 선발·지원

(5) 목표수준 및 측정방법

지역사회보장지표 또는 성과지표	목표수준		측정방법		
	2015년	2016년	지표산식	자료원	자료수집방법
광진장학금 지원	24	25	지원학생수	교육지원과	내부자료

(6) 사업량 및 소요예산

구분		2015(A)	2016(B)	증감율(%) (B-A)÷A*100
사업량 (단위: 명)		24	25	0.4%
사업비 (백만원)	계	43	45	0.4%
	국비			
	• 일반회계			
	• 특별회계 (회계명: )			
	• 기금			
	지방비			
기타 (기금 : 장학기금)		43	45	

(7) 사업 모니터링 계획

주체	방법	횟수	시기
장학위원회 정기회의	장학위원 참석 회의개최 (운영방안에 대한 논의)	연2회	상반기, 하반기

(8) 담당자

담당 부서	교육지원과 (교육사업계)	계장	이 성 화 (행정6급)	전화 번호	02) 450-7165
		담당	정 다 운 (행정7급)		02) 450-7169

II-5-29 세부사업명 : 교육경비보조금 지원 (지역, 지속)

(1) 추진 배경 및 경과

- ◆ 교육발전이 지역의 발전을 선도하는 중요한 과제로 인식되면서 그동안 교육청이 주도해 온 교육에 자치단체가 적극 나서 지역의 교육환경을 개선하고, 교육력을 제고하고자 교육경비보조금 지원

(2) 사업 목적

- ◆ 초·중·고 및 유치원에 대한 교육경비보조금 지원으로 교육경쟁력을 강화하고, 교육 인프라를 구축하여 공교육 중심의 건강한 교육도시 조성

(3) 사업 추진 근거 : 서울특별시 광진구 교육경비보조에 관한 조례

(4) 사업 개요

- ◆ 사업 기간 : 2016. 3. ~ 2016. 12.
- ◆ 사업 대상 : 82개교(초·중·고 및 유치원)
- ◆ 사업 내용 : 방과후학교 운영, 환경개선 사업 등 각급 학교에 교육경비지원
- ◆ 사업 추진체계(민관협력 및 연계·협력방안 포함):
  - ① 책임기관 : 광진구청 교육지원과
  - ② 협력기관 : 관내 학교 82개소, 성동·광진 교육지원청
  - ③ 협력방법 : 각급 학교의 교육경비 보조금 신청에 의해 교육경비지원

(5) 목표수준 및 측정방법

지역사회보장지표 또는 성과지표	목표수준		측정방법		
	2015년	2016년	지표산식	자료원	자료수집방법
교육경비 보조금지원액	28억	32억	교육경비 보조금지원액	내부결재공문	내부결재공문

(6) 사업량 및 소요예산

구분		2015(A)	2016(B)	증감율(%) (B-A)÷A*100
사업량 (단위: 명, 건)		28억	32억	
사업비 (백만원)	계	2,800	3,200	
	국비			
	· 일반회계			
	· 특별회계 (회계명: )			
	· 기금 (기금명: )			
지방비	2,800	3,200		
기타				

### (7) 사업 모니터링 계획

주체	방법	횟수	시기
교육경비보조금심의위원회	자문회의	연 1회	상반기
광진구청 교육지원과	현장점검	연 1회	하반기

### (8) 담당자

담당 부서	교육지원과 (교육기획팀)	계장	신 태 하(행정6급)	전화 번호	02) 450-7161
		담당	김 대 연 (행정8급)		02) 450-7164

II-5-30 세부사업명 : 어린이집 환경개선을 위한 부모 모니터링단 운영 (보편, 지속)

(1) 추진 배경 및 경과

- ◆ 부모 및 지역사회 보육전문가의 어린이집 운영 참여 확대를 통한 어린이집의 운영 투명성 확보 및 보육서비스 품질 향상을 도모하고자 함.

(2) 사업 목적

- ◆ 부모 및 지역사회 보육전문가의 어린이집 운영 참여 확대를 통해 어린이집의 운영투명성 확보 및 보육서비스 품질 향상 도모

(3) 사업 추진 근거 : 영유아보육법 제25조의 2

(4) 사업 개요

- ◆ 사업 기간 : 2016. 1. 1. ~ 2016. 12 .31.
- ◆ 사업 대상 : 광진구 내 어린이집
- ◆ 사업 내용 : 어린이집 급식, 위생 건강 및 안전관리 등 운영상황 모니터링 및 어린이집 보육환경 개선을 위한 컨설팅
- ◆ 사업 추진체계
  - 2016년 1월 ~ 2월 보육전문가, 부모 등으로 모니터링단 구성
  - 2016년 3월 ~ 8월 급간식, 위생·안전 및 건강관리 등 모니터링
  - 2016년 9월 ~ 10월 미흡시설 어린이집 컨설팅

(5) 목표수준 및 측정방법

지역사회보장지표 또는 성과지표	목표수준		측정방법		
	2015년	2016년	지표산식	자료원	자료수집방법
모니터링 실시 개소수	134개소	134개소	모니터링 실시 개소수	광진구육아종합지원 센터 점검표	광진구육아종합지원 센터 실시결과제출

(6) 사업량 및 소요예산

구분		2015(A)	2016(B)	증감율(%) (B-A)÷A*100
사업량 (단위: 건)		134	134	0
사업비 (백만원)	계	14	12	-14
	국비	7	6	
	· 일반회계	7	6	
	지방비	7	6	
	기타			

### (7) 사업 모니터링 계획

주체	방법	횟수	시기
광진구,육아종합지원센터	부모모니터링단 평가회의	연2회	상반기, 하반기

### (8) 담당자

담당 부서	가정복지과 (보육지원팀)	계장	권 영 우 (행정6급)	전화 번호	02) 450-7541
		담당	김 미 옥 (행정7급)		02) 450-7547



## 6) 중점추진사업 6 취·창업 교육 기회 및 일자리 지원

### (1) 추진 배경 및 경과

- ◆ 우리는 지역특성에 맞는 14,000개의 맞춤형 일자리를 창출할 계획을 가지고 있으며, 일하고자 하는 사람에게 그에 맞는 능력을 갖출 기회와 적절한 일자리에 참여하도록 하기 위해, 중앙정부와 협력적 네트워크를 형성하여 지역특성과 여건에 맞는 일자리 창출을 위한 사업을 적극 추진해 옴.
- ◆ 취업취약계층 일자리지원을 위해 직접적으로 일자리를 지원하는 저소득 실직·실업주민 한시적 공공 일자리 사업을 시행하고 있으며, 고용 노동부 주관 공모사업인 '지역맞춤형 일자리 지원 사업'에 참여하여 중·장년층 및 경력단절 여성 등을 대상으로 취업 및 창업을 지원하고 있음.
- ◆ 또한, 취업정보센터를 운영하여 구인·구직상담 및 취업알선, 다양한 취업지원 프로그램운영으로 취업취약계층의 일자리를 지원하고 있음.
- ◆ 여성육구조사 결과에 따르면, 여성복지 향상을 위한 서비스로는 직업훈련 및 알선서비스에 대한 응답이 가장 많은 점을 반영하여 여성 취·창업교육 및 여성능력개발원 등 관내 유관기관과 연계하여 취업능력 향상교육 및 여성 취·창업 연계 서비스를 실시하고 있음.
- ◆ 취약계층에 일자리를 제공하여 지역주민의 삶의 질 향상에 기여하는 사회적 기업 육성하고자, 재정을 지원하고 자립을 돕기 위해 사회적 기업제품을 우선 구매함.

### (2) 사업 목적

- ◆ 일하고자 하는 사람에게 능력을 갖출 기회제공 및 적절한 일자리 참여기회 확대
  - 지역수요 및 참여자 직무능력을 향상시킬 수 있는 사업발굴을 통해 저소득 취약 계층 긴급생계지원 및 근로의욕 고취를 통한 재취업의 기회 제공
  - 사회적 기업에 대한 재정 및 판로지원으로 사회적 기업 생존기간을 늘림으로써 취약계층의 고용 창출 여력을 확대해가기 위한 지속가능한 기반을 확보
  - 구인·구직상담 및 취업알선, 다양한 취업지원 프로그램 운영으로 민간 취업 활성화와 실업난 해소에 기여
  - 창업 아카데미 개최로 창업자 특성에 맞는 창업 교육 실시 및 창업을 통한 일자리 창출

### (3) 사업 추진근거

- ◆ 사회적기업육성법 및 서울특별시 광진구 사회적기업 육성 및 지원에 관한 조례

- ◆ 서울특별시 광진구 취업정보센터 설치·운영 규정
- ◆ 중소기업 및 소상공인 지원을 위한 특별조치법 제10조의 2(소상공인육성시책)
- ◆ 광진구 제3기 지역사회보장계획(2015~2018)

#### (4) 사업내용

- ◆ 저소득주민 공공근로 사업 운영
  - 사업 대상 및 인원 : 만 18세 이상 저소득 실직주민 320명
  - 사업 추진체계 : 직접 수행
- ◆ 사회적 기업을 통한 일자리 창출
  - 사업 대상 : 고용노동부 인증 사회적 기업
  - 사업 추진체계
    - 일자리창출(일반인력, 전문인력) · 사업개발비 · 혁신형사업비 · 사회보험료 지원사업 ⇒ 기업별 사업신청을 통해 선정된 기관에 한해 재정 지원 - 국·시비
    - 판로지원을 통한 경제적 자립을 위하여 사회적 기업제품을 우선구매 독려 및 실적
- ◆ 취업정보센터 운영 활성화
  - 사업 대상 : 지역 내 구인업체 및 구직자
  - 사업 추진체계 : 취업정보센터 전담 직업상담사를 통한 구인·구직 상담, 알선
- ◆ 여성 창업 교육
  - 사업 대상 : 창업을 희망하는 광진구 내 여성
  - 사업 추진체계 : 위탁수행 (서울신용보증재단)

(5) 그 밖에 사항(요약)

과제 번호	세부 사업명	사업 유형	목표	지역사회보장 지표 또는 성과지표	목표수준		예산액(백만원)		비고
					2015년	2016년	2015	2016	
II-6	취창업교육기회 및 일자리지원		일자리 지원 확대	자활사업 참여자 비율			6,243	6,971	
II-6-31	노인사회활동지 원사업	보편	노인에 대한 다양한 일자리와 사회활동지원으로 노인복지향상기여	어르신 참여자수	1,220	1,530	2,435	2,920	
II-6-32	장애인 일자리 지원	보편	장애인일자리제공으 로 생활안정 및 사회참여 지원	장애인 일자리 참여자수	40	39	425	455	
II-6-33	저소득주민 공공 근로 사업 운영	지역	공공근로사업 및 취업지원	참여인원	320명	320명	1,560	1,544	
				취업교육	2회	2회			
II-6-34	사회적 기업을 통 한 일자리 창출	보편	사회적기업을 통한 일자리 창출	사회적 기업 평균생존기간	50개월	50개월	453	513	
II-6-35	취업정보센터 운영 활성화	지역	취업정보센터 운영 활성화	고용율(취업자수)	1,205명	1,500명	9	9	
II-6-36	여성 취.창업 교육	지역	여성 취.창업 지원	여성 수강자수	724명	827명	48	55	
II-6-37	다문화가족 취. 창업 교육	보편	결혼이민자의 취업교육 및 구직활동 도움	교육인원 수료수	50	75	30	1.4	
II-6-38	지역자활센터 운영	보편	근로능력있는 저소득층의 자립능력 향상지원	자활사업 참여자수	135	150	1,283	1,474	

## II-6-31 세부사업명 : 노인사회활동지원사업 (보편, 지속)

### (1) 추진 배경 및 경과

- ◆ 추진배경 : 노인복지 사각지대 해소, 적극적 사회참여를 통한 건강 유지 및 예방, 개인의 사회적 관계망 유지를 제고
- ◆ 추진경과 : 일자리등 사회참여 기회 확대 및 복지 사각지대 취약노인 대상 생활지원 강화

### (2) 사업 목적

- ◆ 노인이 활기차고 건강한 노후생활을 영위할 수 있도록 다양한 일자리·사회 활동을 지원하여 노인 복지 향상에 기여

### (3) 사업 추진 근거

- ◆ 노인복지법 제23조(노인사회참여 지원)
- ◆ 노인복지법 제24조(지역봉사지도원 취촉 및 업무)

### (4) 사업 개요

- ◆ 사업 기간 : 2016. 3.1.~11.30(9개월)
- ◆ 사업 대상 : 만65세이상 기초연금 수급자
- ◆ 사업 내용 : 공익형, 취업형, 인력파견형
- ◆ 사업 추진체계

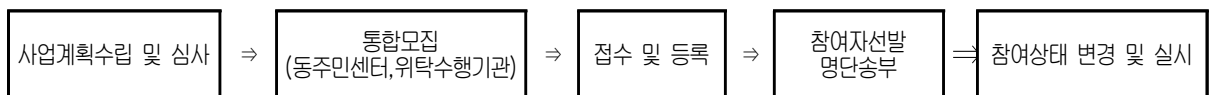

### (5) 목표수준 및 측정방법

지역사회보장지표 또는 성과지표	목표수준		측정방법		
	2015년	2016년	지표산식	자료원	자료수집방법
어르신참여자수	1,220	1,530	기초연금수급자/참여자	한국노인인력개발원	새누리시스템

(6) 사업량 및 소요예산

구분		2015(A)	2016(B)	증감율(%) (B-A)÷A*100
사업량 (단위: 명, 건)		1,220	1,530	25.4
사업비 (백만원)	계	2,435	2,920	54.9
	국비	730	1,079	47
	· 일반회계	730	1,079	
	지방비	1,705	1,841	7.9

(7) 사업 모니터링 계획

주체	방법	횟수	시기
한국노인인력개발원	수행기관사업계획심사·평가	4	분기별
광진구청 사회복지과	수행기관 만족도 평가	2	상·하반기

(8) 담당자

담당 부서	사회복지과 (노인복지팀)	계장	이 석 구 (행정6급)	전화 번호	02) 450-7551
		담당	이 중 순 (행정7급)		02) 450-7519

## II-6-32 세부사업명 : 장애인 일자리 지원 (보편, 지속)

### (1) 추진 배경 및 경과

- ◆ 욕구조사에 따르면 장애인으로서 겪는 어려움으로 취업이나 경제적 활동의 어려움이 가장 큰 것으로 나타남. 또한 장애인 관련 시설 중에서 장애인 직업 재활시설에 대한 이용 의향이 장애인복지관 다음으로 높게 나타남.
- ◆ 따라서 취업 취약계층인 장애인에게 일자리 제공을 통해 사회 참여 기회를 확대하고, 소득보장 및 생계를 지원하여 장애인복지 실현 및 취업연계 등을 도모할 필요가 있음.

### (2) 사업 목적

- ◆ 취업의 기회를 갖지 못하는 장애인에게 일자리 제공으로 생활안정 및 사회 참여 지원

### (3) 사업 추진 근거 : 장애인복지법 제21조

### (4) 사업 개요

- ◆ 사업 기간 : 2016. 1. 1. ~ 12. 31.
- ◆ 사업 대상 : 만18세이상 광진구 내 거주 등록장애인
- ◆ 사업 내용 : 장애인 행정도우미사업, 장애인 복지일자리 사업
- ◆ 사업 추진체계(민관협력 및 연계·협력방안 포함)
  - ① 책임기관 : 서울특별시 광진구
  - ② 협력기관 : 광진구 관내 장애인 시설 및 단체 등
  - ③ 협력방법 : 책임기관은 협력기관으로 장애인일자리사업 참여자를 선발·과견하고, 협력기관은 장애인 일자리 참여자에 대한 일거리 제공 및 복무확인 등 실시하여 장애인 직업체험과, 소득향상에 기여

### (5) 목표수준 및 측정방법

지역사회보장지표 또는 성과지표	목표수준		측정방법		
	2015년	2016년	지표산식	자료원	자료수집방법
장애인일자리 참여자수	40	39	전년도참여자수/ 금년도 참여자수	장애인일자리 관련 공문서	결과보고서

※ 국,시,구비 보조사업으로 2016년 내시인원이 감소됨

(6) 사업량 및 소요예산

구분		2015(A)	2016(B)	증감율(%) (B-A)÷A*100
사업량 (단위: 명)		40	39	-2
사업비 (백만원)	계	425	455	7
	국비	128	136	
	• 일반회계	128	136	
	• 특별회계 (회계명: )			
	• 기금 (기금명: )			
	지방비	297	319	7.4
기타				

※ 국,시,구비 보조사업으로 2016년 참여인원은 감소되었으나, 임금단가 상승으로 예산액은 증가 됨

(7) 사업 모니터링 계획

주체	방법	횟수	시기
자체	장애인 일자리 사업 참여자 선발 및 운영관련 내부 보고서	연 1회	연말

(8) 담당자

담당 부서	사회복지과 (장애인복지팀)	계장	이 재 은 (행정6급)	전화 번호	02) 450-7531
		담당	이 현 실 (사회9급)		02) 450-1313

## II-6-33 세부사업명 : 저소득주민 공공근로 사업 운영 (지역, 지속)

### (1) 추진 배경 및 경과

- ◆ 저소득 실직·실업 주민에게 생계보장을 위한 한시적 공공일자리 제공과 직 무경험을 통한 취업능력 향상으로 구직활동을 지원

### (2) 사업 목적

- ◆ 지역수요 및 참여자 직무능력을 향상시킬 수 있는 사업발굴을 통해 저소득 취약계층 긴급생계지원 및 근로의욕 고취를 통한 재취업의 기회 제공

### (3) 사업 개요

- ◆ 사업기간 : 2016. 2월 ~ 11월
- ◆ 대상인원 : 320명
- ◆ 사업대상 : 만 18세 이상 저소득 실직주민
- ◆ 사업내용 : 저소득 실직주민 참여 공공일자리 사업 지원

### (4) 목표수준 및 측정방법

지역사회보장지표 또는 성과지표	목표수준		측정방법		
	2015년	2016년	지표산식	자료원	자료수집방법
공공근로 참여자수	320명	320명	상·하반기 공공근로 참여자수	선발보고공문 및 임금지급자료	내부자료
취업교육	2회	2회	교육회수	교육실적보고	내부자료

### (5) 사업량 및 소요예산

구분		2015(A)	2016(B)	증감율(%) (B-A)÷A*100
사업량 (단위: 명, 건)		320명	320명	
사업비 (백만원)	계	1,560	1,544	
	국비			
	· 일반회계			
	· 특별회계 (회계명: )			
	· 기금 (기금명: )			
	지방비	1,560	1,544	
기타				



### (6) 사업 모니터링 계획

주체	방법	횟수	시기
광진구	공공근로사업 운영보고서	연 1회	연말
광진구	공공근로 참여자 취업교육	반기1회	7월,12월

### (7) 담당자

담당 부서	일자리경제과 (일자리지원팀)	계장	박 성 현 (행정6급)	전화 번호	02) 450-7055
		담당	양 현 경 (행정7급)		02) 450-7056

## II-6-34 세부사업명 : 사회적기업을 통한 일자리 창출 (보편, 지속)

### (1) 추진 배경 및 경과

- ◆ 취약계층에 일자리를 제공하여 지역주민의 삶의 질 향상에 기여하는 사회적기업을 육성하고자, 재정을 지원하고 자립을 돕기 위해 사회적 기업제품을 우선 구매함

### (2) 사업 목적

- ◆ 사회적기업에 대한 재정 및 판로지원으로 사회적 기업 생존기간을 늘림으로써 취약계층의 고용 창출 여력을 확대해가기 위한 지속가능한 기반을 확보

### (3) 사업 추진 근거

- ◆ 사회적기업육성법 및 서울특별시 광진구 사회적기업 육성 및 지원에 관한 조례

### (4) 사업 개요

- ◆ 사업 기간 : 2016년 1월 ~ 12월
- ◆ 사업 대상 : 고용노동부 인증 사회적기업
- ◆ 사업 내용 : 사회적기업 재정지원사업 및 사회적기업제품 우선구매
- ◆ 사업 추진체계
  - 일자리창출(일반인력, 전문인력) · 사업개발비 · 혁신형사업비 · 사회보험료 지원사업은 기업별 사업신청을 통해 선정된 기관에 한해 재정 지원 - 국·시비
  - 사회적기업 판로지원을 통해 경제적 자립을 돕고자, 사회적기업제품을 우선 구매를 독려하고, 실적을 관리

### (5) 목표수준 및 측정방법

지역사회보장지표 또는 성과지표	목표수준		측정방법		
	2015년	2016년	지표산식	자료원	자료수집방법
사회적기업 평균 생존기간	50개월	50개월	인증시점부터 종료시점까지 시간 산출	내부자료 및 사회적기업진흥원	내부자료 및 진흥원 통계 수집

### (6) 사업량 및 소요예산

구분		2015(A)	2016(B)	증감율(%) (B-A)÷A*100
사업량 (단위: 개소)		5	6	20%
사업비 (백만원)	계	453	513	13%
	국비	253	334	32%
	• 일반회계	63	334	
	• 특별회계 (지역발전특별회계)	190	-	
	지방비	200	179	-10%

### (7) 사업 모니터링 계획

주체	방법	횟수	시기
자치구, 지원기관	사업기관 현장방문(점검)	연 2회	사업 운영 전, 운영 중간

### (8) 담당자

담당 부서	일자리경제과 (일자리운영팀)	계장	이 재 현 (행정6급)	전화 번호	02) 450-7051
		담당	김 주 희 (행정9급)		02) 450-7053

II-6-35 세부사업명 : 취업정보센터 운영 활성화 (지역, 지속)

(1) 추진 배경 및 경과

- ◆ 구인·구직상담 및 취업알선, 다양한 취업지원 프로그램 운영을 통해 민간취업 활성화와 실업난 해소에 기여하고자 함

(2) 사업 목적

- ◆ 지역 주민에게 구인·구직 상담, 직업소개, 고용정보제공 등의 서비스를 제공하여 민간취업을 활성화 시키고 실업난 해소

(3) 사업 추진 근거 : 서울특별시 광진구 취업정보센터 설치·운영 규정

(4) 사업 개요

- ◆ 사업 기간 : 연중 상시
- ◆ 사업 대상 : 지역 내 구인업체 및 구직자
- ◆ 사업 내용 : 취업정보센터 운영, 찾아가는 취업상담실 운영, 일자리발굴단 운영, 취업박람회 개최, 취업특강 등 다양한 취업서비스 제공
- ◆ 사업추진체계 : 취업정보센터 전담 직업상담사를 통한 구인·구직 상담, 알선

(5) 목표수준 및 측정방법

지역사회보장지표 또는 성과지표	목표수준		측정방법		
	2015년	2016년	지표산식	자료원	자료수집방법
취업자수	1,205	1,500	-	서울일자리플러스센터	

(6) 사업량 및 소요예산 : 9백만원

구분		2015(A)	2016(B)	증감율(%) (B-A)÷A*100
사업량 (단위: 개소)		1,205명	1,500명	24.5
사업비 (백만원)	계	9	9	
	국비			
	• 일반회계			
	• 특별회계 (지역발전특별회계)			
지방비		9	9	

(7) 사업 모니터링 계획

주체	방법	횟수	시기
광진구	각 세부사업별 운영성과 보고서 및 취업자 수 통계	연 1회	연말

(8) 담당자

담당 부서	일자리경제과 (일자리지원팀)	계장	박 성 현 (행정6급)	전화 번호	02) 450-7055
		담당	최 경 애 (행정7급)		02) 450-7058

## II-6-36 세부사업명 : 여성 취·창업 교육 (지역, 지속)

### (1) 추진 배경 및 경과

- ◆ 여성복지 향상을 위한 서비스로 직업훈련 및 알선 서비스에 대한 욕구가 높은 비율로 나타나고 있음
- ◆ 여성의 취업에 대한 의식을 고취시키고 및 사회경제적 자립에 대한 지원을 위하여 취·창업 프로그램 필요

### (2) 사업 목적

- ◆ 지역 특성에 맞는 인적자원 양성을 통한 직업 능력 개발 및 고용 확대
- ◆ 창업 아카데미 개최로 창업자 특성에 맞는 창업 교육 실시
- ◆ 상공회와 연계한 직업능력 개발 및 창업 교육 실시

### (3) 사업 추진 근거

- ◆ 「고용보험법」 제34조 및 동법 시행령 제55조 (지방자치단체 등에 대한 지원)
- ◆ 「소기업 및 소상공인 지원을 위한 특별조치법」 제10조의 2(소상공인육성시책)
- ◆ 「상공회의소법 제54조」

### (4) 사업 개요

- ◆ 사업 기간 : 연간
- ◆ 사업 대상 : 취·창업을 희망하는 광진구 내 여성
- ◆ 사업 내용
  - 지역,산업 맞춤형 일자리 사업 응모 추진(마을미디어 기획자양성 과정외 2개 응모)
  - 소자본 창업 아카데미 교육
  - 상공회 창업(실무)교육, CEO 연구과정
- ◆ 사업 추진체계(민관협력 및 연계·협력방안 포함)
  - 고용 관련(비영리 기관)과 컨소시엄 구성하여 추진
  - 위탁수행 : 서울신용보증재단
  - 민관협력 : 광진구 상공회

### (5) 목표수준 및 측정방법

지역사회보장지표 또는 성과지표	목표수준		측정방법		
	2015년	2016년	지표산식	자료원	자료수집방법
여성 취업수	15/24	20/55	취업자수	고용보험가입자수	고용보험증명원
여성 수료자 수 (창업아카데미)	150/278	150/270	여성수료인원 /총수료인원	자체	수료인원 산출
여성 수료자 수 (상공회)	550/1,768	600/1,700	"	"	결과 보고서

### (6) 사업량 및 소요예산

구분		2015(A)	2016(B)	증감율(%) (B-A)÷A*100
사업량 (단위:명,건)	계	<b>724명/53회</b>	<b>827명/55회</b>	
	지역산업맞춤형 일자리사업	24명/1회	77명/1회	220%
	소자본 창업아카데미 교육	150명/4회	150명/4회	
	창업(실무)교육, CEO연구과정	550명/48회	600명/50회	9%
사업비 (백만원) 지방비	계	<b>48</b>	<b>55</b>	
	지역산업맞춤형 일자리사업	10	15	50%
	소자본 창업아카데미	8	10	17.7%
	창업(실무)교육, CEO연구과정	30	30	0%

### (7) 사업 모니터링 계획

주체	방법	횟수	시기
광진구	고용보험 가입내역	1회	수료후
광진구, 서울신용보증재단	수료자 이력관리	1회	교육 수료후
광진구, 광진구상공회	"	1회	"

### (8) 담당자

담당 부서	일자리경제과 (지역경제계)	계장	이인환,박성현 (행정 6)	전화 번호	02) 450-7311,7055
		담당	이춘희,정은숙,이진영 (행정7)		02) 450-7315,7312,7057

## II-6-37 세부사업명 : 다문화가족 취·창업 교육 (보편, 지속)

### (1) 추진 배경 및 경과

- ◆ 추진배경 : 결혼이민자 및 다문화 가족은 언어 문화적 차이와 경제적 여건 상 교육의 기회가 많지 않고 이것이 취업난으로 이어지고 있으므로 취업교육 및 일자리 연계를 통해 안정적 생활기반을 마련할 필요가 있음.
- ◆ 추진경과
  - 친환경생활용 소품 제작 : 26회 20명(연인원 360명)
  - 한국, 자국요리교육22회, 15명(연인원 226명 - 78시간)
  - 한국패션봉제아카데미 연계한 봉제특화 기술교육 : 32회, 15명(연인원 348명, 960시간)

### (2) 사업 목적

- ◆ 경제적 사회적 갈등을 겪고 있는 결혼이민자를 대상으로 보다 체계적이고 다양한 취업 관련 교육을 제공하여 자격증 취득 및 구직활동에 도움을 주고자 함.

### (3) 사업 추진 근거 : 다문화가족지원법 제6조

### (4) 사업 개요

- ◆ 사업 기간 : 연중 (4~10월 운전면허취득교육, 7~10월ITQ자격증 교육, 취업 정보제공 연중)
- ◆ 사업 대상 : 다문화가족(결혼이민자)
- ◆ 사업 내용 : 취업기초 소양을 위한 운전면허취득 교육, ITQ-한글자격증 취득교육, 이력서작성 및 면접스킬 교육 등을 진행하며, 구인정보 공유 및 안내, 지역네트워크를 활용한 일자리 연계서비스 등을 제공.
- ◆ 사업 추진체계
  - 지역자원을 최대한 활용 광진경찰서 및 동아자동차운전면허학원과 연계하여 운전 면허증 취득교육 시행, 광진구청전산교육장을 활용하여 교육 진행, 새일 센터와 연계하여 이주민여성에게 다양한 일자리 정보 제공 및 구직신청 지원

### (5) 목표수준 및 측정방법

지역사회보장지표 또는 성과지표	목표수준		측정방법		
	2015년	2016년	지표산식	자료원	자료수집방법
교육수료 인원 수	50명	75명	교육수료인원	광진구다문화가족 지원센터	보고서 (일지 및 출석부 등)



(6) 사업량 및 소요예산

구분		2015(A)	2016(B)	증감율(%) (B-A)÷A*100
사업량 (단위:명)		50	75	50
사업비 (백만원)	계	30	1.4	-95
	국비	0	0.59	-
	• 일반회계	-	0.59	
	• 특별회계 (회계명:)	-	-	
	• 기금 (기금명: )	-	-	
	지방비	30	0.81	*2015년도 주민참여예산 활용
기타	-	비예산 (지역네트워크적극활용)		

(7) 사업 모니터링 계획

주체	방법	횟수	시기
광진구다문화가족지원센터	만족도 조사	연 2회	상 · 하반기

(8) 담당자

담당 부서	가정복지과 (외국인지원팀)	계장	박 광 희 (행정6급)	전화 번호	02) 450-7565
		담당	황 민 주 (행정8급)		02) 450-7560

II-6-38 세부사업명 : 지역자활센터 운영 (보편, 지속)

(1) 추진 배경 및 경과

- ◆ 근로능력이 있는 저소득층에 대한 자활의욕 고취 및 자립능력 향상을 지원 하고 저소득층에게 필요한 자활사업을 수행하는 핵심 인프라로서의 역할을 수행할 수 있도록 지원

(2) 사업 목적 : 저소득층의 자활의욕 고취 및 자립능력 향상 지원

(3) 사업 추진 근거 : 국민기초생활보장법 제16조

(4) 사업 개요

- ◆ 사업 기간 : 2016. 1. 1. ~ 2016. 12. 31.
- ◆ 사업 대상 : 근로능력이 있는 조건부수급자 및 희망 참여 수급자 등
- ◆ 사업 내용 : 지역자활센터 운영지원, 민간위탁자활근로사업 제공
- ◆ 사업 추진체계 : 자활지원계획을 수립하고 참여자의 적성, 능력, 여건 등에 따라 적절한 자활프로그램 연계로 효과적인 자립지원
  - ① 책임기관 : 서울특별시 광진구(사회복지과)
  - ② 협력기관 : 서울광진지역자활센터
  - ③ 협력방법 : 참여자들의 자립자활을 위한 상담·교육, 일자리 창출, 취업·창업 지원

(5) 목표수준 및 측정방법

지역사회보장지표 또는 성과지표	목표수준(명)		측정방법		
	2015년	2016년	지표산식	자료원	자료수집방법
자활사업 참여자 수	135	150	참여자 수	행복e음 시스템	민간위탁 통보내역

(6) 사업량 및 소요예산

구분		2015(A)	2016(B)	증감율(%) (B-A)÷A*100
사업량 (단위:명)		135	150	11.1
사업비 (백만원)	계	1,283	1,474	14.9
	국비	732	846	15.6
	• 일반회계	732	846	
	• 특별회계 (회계명: )			
	• 기금 (기금명: )			
지방비	551	628	14.0	
기타				

### (7) 사업 모니터링 계획

주체	방법	횟수	시기
광진구청 사회복지과	지역자활센터 운영 성과보고	년 2회	상반기, 하반기

### (8) 담당자

담당 부서	사회복지과 (자활지원팀)	계장	임 문 섭 (행정6급)	전화 번호	02) 450-7521
		담당	장 윤 희 (행정7급)		02) 450-7522

## II-7-39 세부사업명 : 자양동 건강센터 운영 (지역, 지속)

### (1) 추진 배경 및 경과

- ◆ 취약인구가 월등히 많고, 건강문제가 타 동보다 매우 심각하며, 특히 만성질환자 (고혈압, 당뇨), 우울감 경험률, 흡연율이 광진구 평균보다 높고 광진구 전체 외국인 중 4,647명(33%)이 자양4동에 밀집되어 있음.
- ◆ 자양4동 주민 건강문제로는 이주민 증가로 인한 원주민과의 갈등, 안전에 대한 불안감, 비위생적 환경으로 인한 건강의 위협이며 주민희망 보건사업으로는 만성 질환관리, 건강생활실천, 동네 위생관리, 취약계층 및 노인 건강관리로 조사됨.

### (2) 사업 추진 근거

- ◆ 지역보건법 제 10조(보건지소의 설치)
- ◆ 2016 서울특별시 보건지소 사업지침

### (3) 사업 개요

- ◆ 사업 기간 : 2016년 01월 ~12월
- ◆ 사업 대상 : 건강취약계층 및 광진구 주민(자양4동, 화양동)
- ◆ 사업 내용
  - 주민참여 활성화로 주민 조직화의 기반 마련
    - ▷ 건강소모임 및 프로그램 운영, 주민건강위원회 운영, 건강지킴이 발굴
  - 지역사회 공동체 형성
    - ▷ 지역사회 건강문제 해결을 위한 주민의 자발적 실천 활동 수행
  - 건강생태계 조성
    - ▷ 지역주민의 만성질환 예방관리로 건강수준 향상, 지역 환경위생문제 인식 변화
- ◆ 사업 추진체계
  - 주민과 만나기 “1:1 소통”
    - ▷ 건강소모임 활성화 및 지역밀착형 프로그램 개설 및 운영
  - 지역사회 “협업”
    - ▷ 지역의 건강문제 해결을 위한 의료지원과 협력기관 수 확대
    - ▷ 주민 - 공공기관 - 지역단체가 연계되는 네트워크 구축
  - 지역사회 “주민” 자원 발굴
    - ▷ 이웃을 만나기 위한 노력 - 주민건강위원회 및 주민건강대학 운영, 건강 지킴이 발굴

- ▶ ‘다함께 돌아 동네한바퀴’ 등 지역 알기 캠페인 운영
- ▶ 지역의 건강문제 해결을 위한 건강지킴이 실천 활동 : 거리환경조성 활동 등
- ▶ 이웃과 건강 나눔(재능기부) - 종이접기 선생님 반 및 친환경비누와 양초 만들기 반 운영

**(4) 목표수준 및 측정방법**

지역사회보장지표 또는 성과지표	목표수준		측정방법		
	2015년	2016년	지표산식	자료원	자료수집방법
대사증후군관리	600명	700명	대사증후군 검진자 수	서울특별시	대사증후군 D/B
만성질환관리	200명	300명	참여자 수	자양건강센터	대사증후군 D/B

**(5) 사업량 및 소요예산**

구분		2015(A)	2016(B)	증감율(%) (B-A)÷A*100
사업량(단위:명)		1,000	2,000	100%
사업비 (백만원)	계	88	94	6.8%
	지방비	88	94	6.8%

**(6) 사업 모니터링 계획**

주체	방법	횟수	시기
내부평가	자양건강센터 운영 보고서	연 2회	상반기, 하반기

**(7) 담당자**

담당 부서	보건행정과 (건강생활팀)	계장	신 동 호(보건6급)	전화 번호	02) 450-1931
		담당	김 희 정(의료7급)		02) 450-7014

## 7) 중점추진사업 7 맞춤형 건강서비스 지원

### (1) 추진 배경 및 경과

- ◆ 기대수명은 증가하고 있으나 만성질환도 함께 증가하여 국민의 건강 질 악화 우려가 되고 있음. 흡연, 음주 등 건강을 위협하는 요소들은 지속적으로 증가하고 있지만 이에 대한 국가의 예방적 투자는 미흡한 실정임.
- ◆ 고령화의 급속한 진행은 와병노인이나 노인성 치매 및 일상생활 저하 등의 문제를 초래하게 되므로 고령자의 삶의 질과 국가의 사회·경제적 부담은 중요한 사회적 과제로 대두되고 있음. 노년기의 경우는 건강의 중요성이 절대적이며, 행복하고 바람직한 삶을 유지하는데 가장 기본적이고 필수적인 요소라고 할 수 있음.
- ◆ 거동이 불편하거나 이동을 할 수 없어 보건소 및 의료기관을 이용하지 못하는 주민을 위해 방문건강관리사업을 강화하여 건강격차를 해소하고, 보건의료서비스를 받고 있다는 체감도를 향상시키고 있음.

### (2) 사업 목적

- ◆ 외부 환경요소로부터 취약한 계층부터 일반 주민모두 함께 건강한 삶을 누릴 수 있도록 지역주민에게 보건의료서비스를 제공하고자 함.
- ◆ 100세 시대에 들어서면서 노년기가 길어짐에 따라 노인들을 위한 건강프로그램을 다양하게 활용하여 노인들이 행복하고 건강한 삶을 누릴 수 있는 환경을 조성

### (3) 사업 추진근거

- ◆ 지역보건법 제 10조(보건지소의 설치) , 국민건강증진법 제3조(책임)
- ◆ 지역보건법 제9조(보건소의 의무), 보건의료기본법 제31조(평생국민건강관리사업)
- ◆ 공공보건의료에 관한 법률 제5조(보건의료의 우선 제공)

### (4) 사업내용

- ◆ 자양동 건강센터 운영 활성화 대상 및 인원 : 건강취약계층 및 광진구 주민(자양4동, 화양동), 1,000명
- ◆ 방문건강관리사업 운영 대상 및 건수 : 기초생활보장수급자, 차상위계층 중 건강 위험군, 질환군, 22,000건
- ◆ 노인건강프로그램 운영 및 지원 대상 및 횟수 : 관내 65세이상 어르신, 1,650회

◆ 사업 추진체계

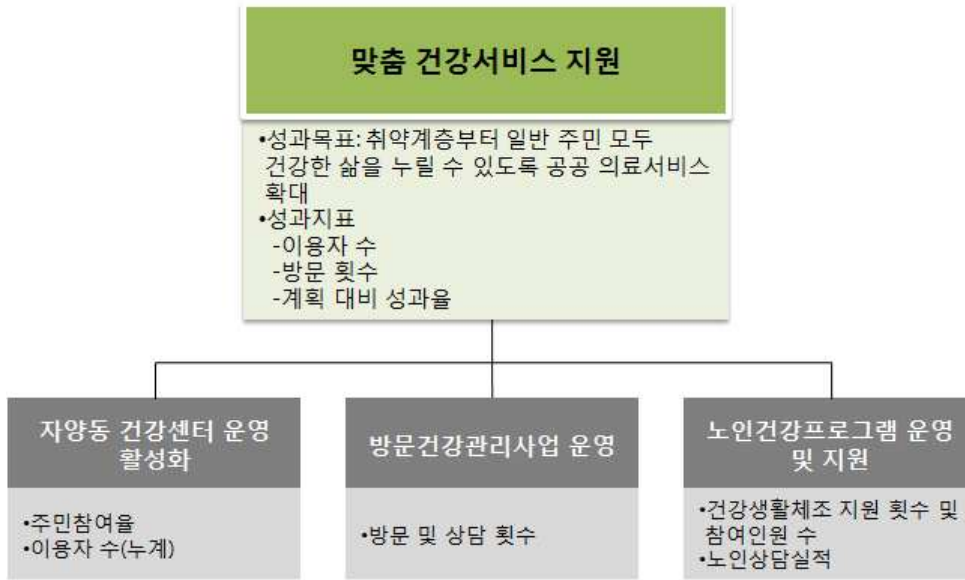

(5) 그 밖에 사항(요약)

과제 번호	세부 사업명	사업 유형	목표	지역사회보장 지표 또는 성과지표	목표수준		예산액		비고
					2015년	2016년	2015	2016	
7	맞춤건강서비스 지원		취약계층부터 일반주민 모두 건강한 삶을 누릴수 있도록 공공 의료서비스 확대	노인 인플루엔자 예방 접종률			117.9	131	단위 (백만원)
II-7-39	자양동 건강센터 운영 활성화	지역	지역주민의 만성질환 예방관리로 건강수준 향상	대사증후군 및 만성질환 관리	1,000명	2,000명	88	94	
II-7-40	방문건강관리 사업 운영	지역	직접방문으로 건강관리 서비스 제공	방문 및 상담 횟수	21,700건	22,000건	22	25	
II-7-41	노인건강프로그램 운영 및 지원	지역	경로당 찾아가는 운동교육 치매예방 인지건강 프로그램 운영	참여 경로당수 인지건강프로그램 횟수	25개소 1,600회	30개소 1,650회	7.9	12	

## II-7-40 세부사업명 : 방문건강관리사업 운영 (지역, 지속)

### (1) 추진 배경

- ◆ 취약계층 및 노인의 사회경제적 수준 격차, 소득양극화 현상에 의한 상대적 빈곤감과 건강 불평등 심화
- ◆ 취약계층의 질병예방 및 관리가 지역사회에서 이루어지지 않으면 자가건강관리 능력 저하로 합병증 발생 및 사회적 비용 증가
- ◆ Health plan 2020 : 보건복지부 인구집단 건강관리 분야 중점과제 중 하나로 취약계층 방문보건사업 선정

### (2) 사업 목적 : 취약계층 자가건강관리 능력 향상 등 건강불평등 완화

### (3) 사업 추진 근거

- ◆ 국민건강증진법 제3조(책임)
- ◆ 지역보건법 제9조(보건소의 의무)
- ◆ 보건의료기본법 제31조(평생국민건강관리사업)
- ◆ 공공보건의료에 관한 법률 제5조(보건의료의 우선 제공)

### (4) 사업 개요

- ◆ 사업 기간 : 연중
- ◆ 사업 대상 : 기초생활보장수급자, 차상위계층 중 건강위험군, 질환군
- ◆ 사업 인력 : 방문간호사 9명
- ◆ 사업 내용
  - 등록 및 기초조사, 군 분류에 따른 직접방문으로 건강관리서비스 제공
  - 노인 허약예방 : 허약노인 집중 사례관리
  - 일반검진 및 생애전환기 검진 결과 확인 및 상담
  - 만성질환 및 합병증 예방 : 건강생활실천 동기 부여 및 합병증 예방교육
  - 재가암환자, 장애인, 다문화가정 건강관리
  - 폭염 및 한파대비 건강관리 : 독거노인, 만성질환자 등
  - 보건소 내·외 지역사회 자원연계



◆ 사업 추진체계

- 추진과정 : 대상자 발굴 → 담당간호사 가정방문 → 동의서 작성 및 기초조사  
→ 대상자 등록 → 건강상태에 따른 군 분류 → 주기적인 방문건강관리 서비스 제공
- 보건소 및 타부서 협력체계
  - 건강증진사업, 금연·절주사업, 건강도시사업, 구강보건사업, 만성질환사업, 감염병예방사업, 의료비지원사업, 모자보건사업, 노인보건사업, 재활보건사업
- 지역사회 협력체계

구분	협력기관	협력내용
의료기관 (19개소)	건국대학교병원, 서울의료원	취약계층 노인 무료검진, 진단검사비 지원
	해민병원, 무척나은병원, 국립중앙의료원, 서북병원	저소득층 무료검진 및 진료비 감면
	푸른세상안과, 미래안과	백내장, 안과검사 및 수술
	북부병원, 성민병원, 동부병원	재가암환자 완화의료프로그램 제공
	상계백병원, 큰열매 여성의원	저소득주민 상안검 무료수술
복지시설 등 (5개소)	중곡종합, 광진, 자양사회복지관	이동목욕, 이미용, 가정도우미, 후원금, 집수리
	정립회관, 노인복지관	장애인 복지의회, 노인복지의회
행정기관(10)	광진소방서, 복지환경국, 보건소 등	U-안심콜서비스, 화재방지시스템, 신규대상자 조회
후원단체(10)	해뜨는 집, 희망의 러브스토리, 녹색빨래방, 더클래식의사자원봉사회, KT&G, 모범운전자회 등	무료집수리 및 도배장판, 저소득층 무료 이불빨래 의료비 지원 및 장애인 이동
개인후원(2)	우정사우나, 가또마들렌	사우나무료티켓, 독거노인 및 모부자 가정 케익 지원
적능단체, 종교단체 등(30개소)	광진구 의사치과의사회, 한의사회	고위험군 환자발견 및 관리, 장애인 치과진료
	광진구 간호사회	저소득 주민 후원금 지원
	중곡동 및 자양동 성당	말기환자 호스피스 의뢰, 저소득가정 후원금 지급
	동원교회, 시민교회, 송정교회, 언약교회	저소득가정 반찬서비스, 사랑의 후원금 지원
	광진구 적십자봉사회	저소득가정 반찬서비스, 자원봉사
	광진구생활체육협회	체조교실 체조강사 지원
	새마을 교통봉사대, 한국실명예방재단	백내장, 안과검사 및 무료수술비 지원
	인구보건복지협회 서울지부	부설 아가사랑 후원회 후원금 지급 및 성교육

(5) 목표수준 및 측정방법

지역사회보장지표 또는 성과지표	목표수준		측정방법		
	2015년	2016년	지표산식	자료원	자료수집방법
방문 및 상담 횟수	21,700건	22,000건	방문간호사 방문 및 건강상담 횟수	보건소 통합정보시스템	전산 확인

(6) 사업량 및 소요예산

구분		2015(A)	2016(B)	증감율(%) (B-A)÷A*100
사업량 (단위: 명, 건)		21,700건	22,000건	1.4%
사업비 (백만원)	계	22	25	13.6%
	지방비	22	25	13.6%

(7) 사업 모니터링 계획

주체	방법	횟수	시기
내부슈퍼비전	사례관리회의	월 1회	월말
만족도 조사	전화설문	연 1회	연말
평가회의	방문건강관리사업 평가회의	연 1회	연말

(8) 담당자

담당 부서	건강관리과 (방문보건팀)	계장	민 일 선 (간호6급)	전화 번호	02) 450-1970
		담당	전 희 진 (간호7급)		02) 450-1580

## II-7-41 세부사업명 : 노인건강프로그램 운영 및 지원 (지역, 지속)

### (1) 추진 배경 및 경과

- ◆ 노인인구의 증가로 60세이상 어르신의 의료비가 전체의료비의 40%이상 차지하고 있어 어르신들의 건강한 노후생활을 위한 건강증진 활동 강화를 위한 프로그램 운영이 필요함.
- ◆ 『제6기 지역보건의료계획 수립』 시 **지역주민 보건의료서비스 설문조사 결과** 보건소에서 주민의 건강에 관심을 가져야 할 대상 **1위는 노인**, 보건소에서 역점을 두어야 할사업 **2위로 치매**가 선정되어 치매 조기발견 및 인지건강프로그램을 통한 건강행태 개선등 활기차고 건강한 노후생활 지원이 필요함

### (2) 사업 목적

- ◆ 노인성질환 예방관리를 위해 경로당, 노인시설, 복지관등 노인시설 찾아가는 어르신 건강증진 프로그램 운영으로 낙상예방 및 자가관리 능력을 높여 활기찬 노년 실현
- ◆ 치매예방, 치료, 진행단계별 적정관리 등 치매통합관리서비스 제공으로 치매 유병률 감소 및 중증 치매로 이행지연으로 사회적비용 감소

### (3) 사업 추진 근거

- 지역보건법 제9조 (보건소의 업무), 치매관리법 제17조

### (4) 사업 개요

- ◆ 사업 기간 : 2016.1.1. ~ 2016. 12. 31.
- ◆ 사업 대상 : 관내 65세이상 어르신
- ◆ 사업 내용 : 노인건강생활 체조 및 맞춤형 운동, 치매예방 인지건강프로그램 운영
- ◆ 사업 추진체계

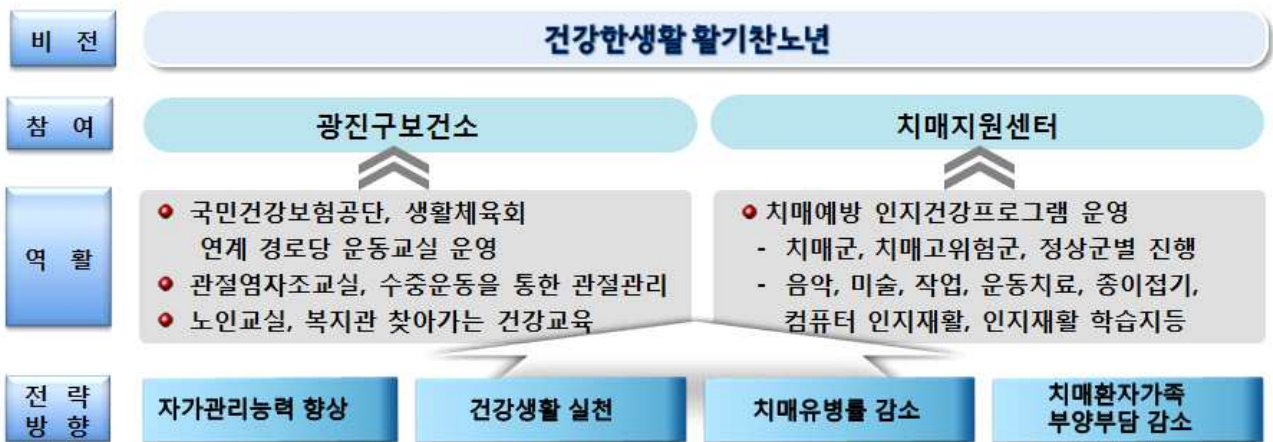

(5) 목표수준 및 측정방법

지역사회보장지표 또는 성과지표	목표수준		측정방법		
	2015년	2016년	지표산식	자료원	자료수집방법
경로당 찾아가는 운동교육	25개소	30개소	참여 경로당수	낙상예방 운동교육 결과보고	전자문서 확인
치매예방 인지건강프로그램 운영	1,600회	1,650회	인지건강프로그램 횟수	광진구 치매지원센터 DB	DB 확인

(6) 사업량 및 소요예산

○ 경로당 찾아가는 운동교육

구분		2015(A)	2016(B)	증감율(%) (B-A)÷A*100
사업량 (단위: 명, 건)		25개소	30개소	25%
사업비 (백만원)	계	비예산	비예산	
	국비			
	· 일반회계			
	· 특별회계 (회계명: )			
	· 기금 (기금명: )			
지방비	비예산	비예산		
기타				

○ 치매예방 인지건강프로그램 운영

구분		2015(A)	2016(B)	증감율(%) (B-A)÷A*100
사업량 (단위: 명, 건)		1,600회	1,650회	3.1%
사업비 (백만원)	계	7.9	12	52%
	국비			
	· 일반회계			
	· 특별회계 (회계명: )			
	· 기금 (기금명: )			
지방비	7.9	12	52%	
기타				

(7) 사업 모니터링 계획

주체	방법	횟수	시기
건강관리과	사업 추진실적 및 평가지표에 의한 평가	2회	상·하반기

(8) 담당자

담당 부서	건강관리과 (노인보건팀)	계장	박 성 희(간호6급)	전화 번호	02) 450-1961
		담당	안 영 숙(간호7급)		02) 450-1966

## 8) 중점추진사업 8. 노인 맞춤형 복지서비스 지원

### (1) 추진 배경 및 경과

- 노인인구의 증가 및 핵가족화 등 급격한 사회변화로 인해 노인 단독가구의 증가, 빈곤, 고독, 부양, 소외 등 노인문제가 발생함에 따라, 노인의 다양한 욕구에 부합할 수 있는 개인별 맞춤형 복지서비스가 필요함.

### (2) 사업 목적

- 사회취약계층 어르신들의 안정된 생활을 지원하고 사회참여와 사회통합을 유지함으로써, 모든 어르신이 인간다운 생활을 영위할 수 있도록 공공과 민간부분의 급여·서비스 제공

### (3) 사업 추진근거

- 노인복지법 제27조의 2(홀로 사는 노인에 대한 지원)
- 노인복지법 제38조(재가노인복지시설)
- 기초연금법 제4조(국가와 지방자치단체의 책무)
- 노인복지법 제4조(보건복지증진의 책임)

### (4) 사업내용

- 사업기간 : 2016.1.1 ~ 12.31.
- 사업 대상 및 인원
  - 노인돌봄서비스 : 돌봄취약·독거어르신 750명 이하
  - 서울재가관리서비스 : 국민기초생활보장법상 수급자 어르신 등 70명 이하
  - 기초연금 지급 : 소득·재산수준이 선정기준액(단독 1,000천원, 부부 1,600천원) 이하인 어르신 19,000명 이상
  - 무료급식 지원 : 결식 우려가 있는 어르신 740명 이하
  - 고독사 방지를 위한 독거노인 안전확인 3,102명
- 사업 추진체계
  - 민간기관 위탁·관리 및 직접 수행(위탁관리 : 노인돌봄·무료급식, 직접수행 : 서울재가관리사·기초연금 지급)

(5) 그 밖에 사항(요약)

과제 번호	세부 사업명	사업 유형	목표	지역사회 보장 지표 또는 성과지표	목표수준(명)		예산액(백만원)		비고
					2015년	2016년	2015	2016	
8	노인맞춤형 복지서비스 지원		노인맞춤형 복지서비스 지원	노인1인당 노인복지 비돌봄 예산			44,751	46,500	
Ⅲ-8-42	노인돌봄기본 서비스 확대	보편	노인돌봄기본 서비스 확대	서비스 대상자수	750	750	281	312	
Ⅲ-8-43	기초연금지원	보편	기초연금 지원확대	수급자수	19,000	20,000	42,330	43,905	
Ⅲ-8-44	서울재가관리사 사업 확대	지역	서울재가관리사 사업확대	서비스 대상자수	67	70	240	202	
Ⅲ-8-45(1)	소외계층 노인급식지원	지역	소외계층 노인급식 지원 확대	서비스 대상자수	740	740	460	500	
Ⅲ-8-45(2)	고독사방지를 위한 독거노인 안전확인	보편	독거노인 안전확인 확대	서비스 대상자수	2319	3102	1,440	1,581	

### Ⅲ-8-42 세부사업명 : 노인돌봄기본서비스 확대 (보편, 지속)

#### (1) 추진 배경 및 경과

- ◆ 급속한 고령화 현상 및 가족관계와 부양의식의 변화로 인해 독거노인이 증가함에 따라, 독거노인에 대한 생활실태 및 복지욕구 파악, 정기적인 안전확인, 보건복지 서비스 연계 및 조정 등을 통해 독거노인에 대한 종합적인 사회안전망 구축

#### (2) 사업 목적

- ◆ 소득·건강·주거·사회적접촉 등의 수준이 열악하여 보호가 필요한 어르신에게 건강상태, 생활변화 등 안전확인을 실시하고 개인별 욕구에 따른 서비스를 연계하여 사회안전망을 구축

#### (3) 사업 추진 근거

- ◆ 노인복지법 제27조의 2(홀몸 노인에 대한 지원)
- ◆ 보건복지부 노인돌봄서비스 사업안내 지침

#### (4) 사업 개요

- ◆ 사업 기간 : 2016. 1. 1. ~ 2016. 12. 31.
- ◆ 사업 대상 : 보호가 필요한 돌봄취약 어르신 750명
  - 독거노인 현황조사를 실시하여 소득·건강·주거·사회적접촉 등의 수준을 평가하여 점수가 9점 이하인 어르신을 서비스 대상으로 선정
- ◆ 사업 내용
  - 수행기관에서 매년 독거노인 현황조사를 실시하여 서비스 대상자를 선정
  - 서비스 수혜 대상자들에게 독거노인 생활관리사를 배정하여 안전확인(주 1회 직접방문, 주 2회 전화) 및 정서적지원, 생활교육, 복지서비스 연계 등을 지원함
  - 서비스 대기자 중 대상자 수의 20%를 민간봉사자와 연계하여 안전확인 서비스 제공
- ◆ 사업 추진체계
  - ① 수행기관 : 광진노인종합복지관
  - ② 제공인력 : 서비스관리자 1명, 사례관리자 1명, 독거노인생활관리사 26명
  - ③ 협력방안 : 매년 수행기관을 선정하여 수행기관에서 제공인력을 모집·관리하고 독거노인 현황조사 결과 서비스 대상자에게 서비스를 제공함.

(5) 목표수준 및 측정방법

지역사회보장지표 또는 성과지표	목표수준		측정방법		
	2015년	2016년	지표산식	자료원	자료수집방법
서비스대상자 발굴(명)	750	750	독거노인 현황조사표 (평가점수 9점 이하 자)	수행기관	독거노인취약노인지 원시스템

(6) 사업량 및 소요예산

구분		2015(A)	2016(B)	증감율(%) (B-A)÷A*100
사업량 (단위: 명)		750	750	0%
사업비 (백만원)	계	281	312	11%
	국비	140.5	156	11%
	· 일반회계	140.5	156	
	지방비	140.5	156	11%

(7) 사업 모니터링 계획

주체	방법	횟수	시기
사회복지과 노인복지팀	직접방문 및 전화	연 2회	6월, 12월

(8) 담당자

담당 부서	사회복지과 (노인복지팀)	팀장	이 석 구(행정6급)	전화 번호	02)450-7551
		담당	이 중 숙(행정8급)		02)450-7567



### III-8-43 세부사업명 : 기초연금 지원 (보편, 지속)

#### (1) 추진 배경 및 경과

- ◆ 우리나라가 오늘날까지 발전할 수 있도록, 그리고 자녀들이 세계를 상대로 경쟁할 수 있도록 헌신해왔으나 정작 자신의 노후를 대비하지 못하여 경제 사정이 어려운 노인들의 생활에 도움을 주기 위하여 마련
- ◆ 2014년 7월부터 기존의 기초노령연금제도가 폐지되고 기초연금제도가 시행

#### (2) 사업 목적

- ◆ 노인에게 기초연금을 지급하여 안전정인 소득기반을 제공함으로써 노인의 생활 안정을 지원하고 복지를 증진

#### (3) 사업 추진 근거

- ◆ 기초연금법 제4조(국가와 지방자치단체의 책무)

#### (4) 사업 개요

- ◆ 사업 기간 : 2016.1.1 ~ 12.31
- ◆ 사업 대상 : 만 65세 이상 소득인정액 이하 어르신 (2016년 1월 현재 18,958명)
- ◆ 사업 내용 : 연령 도래자에 대한 안내문 발송 및 신청, 사망 등 사후관리 적기 시행
- ◆ 사업 추진체계 : 국민연금공단 안내문 발송

#### (5) 목표수준 및 측정방법

지역사회보장지표 또는 성과지표	목표수준		측정방법		
	2015년	2016년	지표산식	자료원	자료수집방법
수급자 수	19,000명	20,000명	수급자 수	사회보장정보시스템	통계

#### (6) 사업량 및 소요예산

구분		2015(A)	2016(B)	증감율(%) (B-A)÷A*100
사업량 (단위: 명, 건)		19,000	20,000	0.06%
사업비 (백만원)	계	42,330	43,905	0.04%
	국비	29,472	30,733	0.04%
	· 일반회계	29,472	30,733	
	지방비	12,858	13,171	0.02%

### (7) 사업 모니터링 계획

주체	방법	횟수	시기
국민연금공단	안내문 발송	2회	상 · 하 반기

### (8) 담당자

담당 부서	사회복지과 (노인복지팀)	계장	이 석 구 (행정6급)	전화 번호	02) 450-7551
		담당	윤 민 철 (행정9급)		02) 450-7553

Ⅲ-8-44 세부사업명 : 서울재가관리사 운영 (지역, 지속)

(1) 추진 배경 및 경과

- 욕구조사에 따르면 요양 및 보호, 기타 건강관련 시설이용 의향에 비해 가사지원 서비스와 방문간호서비스에 대한 이용 의향이 상대적으로 높음.
- 심신의 기능저하로 혼자서 일상생활이 어려운 기초생활수급자 및 중증장애인 어르신은 운동보조, 병원동행, 말벗 등 재가서비스 제공 필요성이 높음

(2) 사업 목적

- 노인의 일상생활에 각종 편의를 제공하여 시설보호의 문제점을 개선하고 지역 사회 안에서 건전하고 안정된 노후생활 영위

(3) 사업 추진 근거 : 노인복지법 제38조 제1항 제1호

(4) 사업 개요

- 사업 기간 : 2016 1월~12월
- 사업 대상 : 65세이상 기초생활수급자 중 거동 불편 어르신 및 60세이상 저소득 거동 불편 어르신
- 사업 내용 : 개인활동지원, 가사지원, 우애 상담서비스 등

(5) 목표수준 및 측정방법

지역사회보장지표 또는 성과지표	목표수준		측정방법		
	2015년	2016년	지표산식	자료원	자료수집방법
대상자 수(명)	64	70	서울재가관리 수혜대상자	대상자 관리카드	서울재가관리사업 현황보고서

(6) 사업량 및 소요예산

구분		2015(A)	2016(B)	증감율(%) (B-A)÷A*100
사업량 (단위: 명, 건)		64	70	9.3
사업비 (백만원)	계	240	202	-15.8
	국비	0	0	0
	지방비	240	202	-15.8

### (7) 사업 모니터링 계획

주체	방법	횟수	시기
담당부서	서울재가관리서비스 복무점검	연 2회	상반기·하반기

### (8) 담당자

담당 부서	사회복지과 (노인복지팀)	팀장	이 석 구 (행정6급)	전화 번호	02) 450-7551
		담당	김 광 희 (행정8급)		02) 450-7556

### Ⅲ-8-45(1) 세부사업명 : 소외계층 노인 급식 지원 (지역, 보편)

#### (1) 추진 배경 및 경과

- ◆ 가정형편이 어렵거나 부득이한 사정으로 식사를 거를 우려가 있는 취약계층 저소득 어르신에게 무료급식을 지원하여 사회안전망 확보

#### (2) 사업 목적

- ◆ 결식우려가 있는 거동불편 어르신에게 경로식당 운영 및 밀반찬배달 서비스를 제공하여 기본적 생계를 보장하고, 복지사각지대를 해소하고자함.

#### (3) 사업 추진 근거

- ◆ 노인복지법 제4조(보건복지증진의 책임)
- ◆ 서울특별시 고령친화도시 구현을 위한 노인복지 기본조례 제7조(건강증진)

#### (4) 사업 개요

- ◆ 사업 기간 : 2016.1.1 ~ 12.31
- ◆ 사업 대상 : 결식우려가 있는 거동불편 저소득 어르신 740명
- ◆ 사업내용
  - 경로식당 운영
    - ▷ 수행기관 : 자양종합사회복지관, 광진노인종합복지관 등 2개소
    - ▷ 급식기준 : 일반 1식 3,000원/1인, 특 1식 4,000원/1인(연 7회), 월평균 26일 운영
  - 밀반찬배달
    - ▷ 수행기관 : 자양·광장·중곡 종합사회복지관, 광진노인종합복지관, 동원교회, (사)굿하트광진재가노인지원센터, 등 6개소
    - ▷ 급식기준 : 1식 3500원/1인, 특 1식 4000원/1인(연 7회)
- ◆ 사업 추진체계
  - 수행기관에서 무료급식 사업예산을 지원받아 서울시 「어르신 무료급식 운영 지침」에 따라 사업을 운영하고, 서울시 및 자치구 사업부서에서 연 2회 지도점검 실시
  - 수행기관에서 급식대상자를 추가선정 및 관리하고 자원봉사자 및 노인일자리 인력을 활용하여 대상자에게 밀반찬 배달과 안부확인을 병행

**(5) 목표수준 및 측정방법**

지역사회보장지표 또는 성과지표	목표수준		측정방법		
	2015년	2016년	지표산식	자료원	자료수집방법
급식지원 대상자(명)	740	740	수혜자(월)/12개월=월 평균 수혜자 수	수행기관 관리명부	보조금 신청 공문

**(6) 사업량 및 소요예산**

구분		2015(A)	2016(B)	증감율(%) (B-A)÷A*100
사업량 (단위: 명)		740	740	0%
사업비 (백만원)	계	460	500	8.7%
	국비	0	0	0
	지방비	460	500	8.7%

**(7) 사업 모니터링 계획**

주체	방법	횟수	시기
사회복지과 노인복지팀	욕구조사 설문	연 2회	6월, 11월

**(8) 담당자**

담당 부서	사회복지과 (노인복지팀)	팀장	이 석 구(행정6급)	전화 번호	02)450-7551
		담당	이 종 숙(행정8급)		02)450-7567

### Ⅲ-8-45(2) 세부사업명 : 고독사 방지를 위한 독거노인 안전확인 (보편, 지속)

#### (1) 추진 배경 및 경과

- ◆ 노인인구의 증가와 핵가족화 및 부양의식 등의 변화로 독거노인이 증가함에 따라, 독거노인의 고독사 발생을 방지하기 위한 안부확인 민관네트워크 시스템 체계 구축

#### (2) 사업 목적

- ◆ 독거노인 안전확인을 위한 노인돌봄서비스 민관네트워크 시스템을 구축·관리하여 고독사 방지를 방지하고 응급상황에 대처하기 위한 사회안전망을 구축

#### (3) 사업 추진 근거 : 노인복지사업법 제27조의2(홀로 사는 노인에 대한 지원)

#### (4) 사업 개요

- ◆ 사업 기간 : 2016.1.1 ~ 12.31
- ◆ 사업 대상 : 만 60세 이상 안부확인이 필요한 돌봄취약 독거노인 3,102명
  - 노인돌봄기본서비스 : 만 65세 이상 보호가 필요한 독거노인 750명
  - 서울재가관리서비스 : 국민기초생활보장법상 수급자 등 취약 계층 70명
  - 노인돌봄종합서비스 : 만 65세 이상 장기요양등급외 A·B자로서 소득기준 전국 평균가구 소득 150% 이하 110명
  - 매일방문(야쿠르트 배달) 사업 : 국민기초생활보장법상 수급자 중 희귀·중증·만성 질환자 및 기타 보호가 필요한 독거노인 1,312명
  - 무료급식(경로식당·밑반찬배달) 사업 : 결식우려가 있는 거동불편 저소득 독거노인 740명
  - 독거어르신지킴이(노노케어) 안부확인 서비스 : 중증질환자 등 돌봄사각지대 독거노인 210명
- ◆ 사업 내용
  - 노인돌봄기본서비스 : 안전확인(주 1회 직접방문, 주 2회 전화) 및 정서적지원, 생활교육, 복지서비스 연계 등을 지원
  - 서울재가관리서비스 : 주 2~3회 말벗, 안전확인, 일상생활·가사지원
  - 노인돌봄종합서비스 : 직접 방문으로 월 27시간 또는 36시간 일상생활 및 가사 활동지원에 대한 바우처 제공
  - 매일방문(야쿠르트 배달) 사업 : 매일 야쿠르트를 2개씩 배달하여 건강상태 및 생활실태 등을 파악하고 응급상황에 대처
  - 무료급식(경로식당·밑반찬배달) 사업 : 대상자에게 식사제공 및 밑반찬 배달과 동시에 안부확인(경로식당 : 2일 이상 미이용시, 밑반찬 배달 : 주 2회 배달시) 병행 실시

- 독거어르신지킴이(노노케어) 안부확인 서비스 : 노인 사회활동사업 참여자(노인일자리)가 대상자를 주 3회 방문하여 안전확인(사업기간 : 2016.3.~11, 9개월)

◆ 사업 추진체계

- 중증질환자 등 고독사 우려가 있는 독거노인을 1순위로 선정
- 비상상황에 대처하기 위한 민관네트워크 시스템 가동
  - ▷ 서비스(수행기관 제공인력) → 안부확인 불가 → 서비스담당자에게 통보 → 안부확인(전화·방문) → 안부확인 불가 → 동주민센터에 신고
  - ▷ 응급상황 발생시 119 신고 및 구청·동주민센터 통보
- 분기별로 서비스 수행기관 간담회를 실시하여 운영상 문제점 및 해결방안 검토
- 민간기관의 제공인력에 대한 정기적인 교육 및 모니터링 등 지도감독

(5) 목표수준 및 측정방법

지역사회보장지표 또는 성과지표	목표수준		측정방법		
	2015년	2016년	지표산식	자료원	자료수집방법
서비스 대상자(명)	2,319	3,102	사업별 서비스 대상자 합산	수행기관	서울시재가어르신 돌봄통합시스템
안부확인 서비스 제공 횟수(건)	501,802	607,500	① 대상자 수 × 서비스 제공횟수(연) ② 사업별로 ①을 합산	수행기관	서울시재가어르신 돌봄통합시스템

(6) 사업량 및 소요예산

구분		2015(A)	2016(B)	증감율(%) (B-A)÷A*100
사업량 (단위: 명)		2,319	3,102	
사업비 (백만원)	계	1,440	1,581	
	국비	329	339	
	· 일반회계	329	339	
	지방비	1,111	1,242	

(7) 사업 모니터링 계획

주체	방법	횟수	시기
사회복지과 노인복지팀	직접방문 및 전화	연 2회	6월, 11월

(8) 담당자

담당 부서	사회복지과 (노인복지팀)	팀장	이 석 구(행정6급)	전화 번호	02)450-7551
		담당	이 중 숙(행정8급)		02)450-7567



## 9) 중점추진사업 9. 장애인 맞춤형 복지서비스 지원

### (1) 추진 배경 및 경과

- 장애인복지의 개념이 개별적 손상이나 기능상의 장애에 초점을 두고 장애인을 시설 보호와 치료의 대상으로 보는 관점에서 벗어나 지역사회의 구성원으로서 정상화된 삶을 살 수 있도록 지원하는 통합적인 관점으로 변화였음
- 2011년 도입된 장애인등급심사제로 장애인의 등록관리가 엄격히 관리됨에 따라 우리구 등록장애인수는 매년 감소하고 있으나, 인구의 고령화로 65세 이상 장애인수는 계속 증가세임
- 장애인 욕구조사 결과 장애인 복지향상을 위해 필요한 서비스로는 복지정보 제공 및 상담의 비율이 가장 높게 나타났고, 재활훈련, 일상생활지원 순으로 나타남.  
장애인을 위한 복지정보 제공 및 상담서비스는 '복지정보 접근성 강화' 사업에서 통합적인 지원이 필요하며, 특히 성장기에 있는 장애아동의 재활훈련의 경우 인지, 의사소통, 적응행동, 감각·운동 등의 기능향상과 행동발달을 위한 재활서비스를 지속적으로 지원할 필요가 있음.

### (2) 사업 목적 :

장애인의 인간다운 삶과 권리보장, 장애인의 자립생활·보호 등을 통해 장애인의 생활안정에 기여하는 등 장애인의 복지와 사회활동 참여증진과 사회통합에 이바지함

### (3) 사업 추진근거 : 장애인복지법, 장애인연금법, 장애인활동 지원에 관한 법률 등

### (4) 사업내용

- 사업 대상 및 인원 : 우리구 등록 장애인 12,506명 및 주민, 각 단체 등
- 2016년도에는 우리구 공공다중행사시 수화통역지원 지원을 통해 청각·언어장애인을 위한 맞춤형 서비스 제공 및 주민의 장애인식개선에 기여토록 할 것이며
- 발달장애 아동을 위한 수영교실 지원 등 각 장애인의 특성에 맞는 맞춤형 장애인 복지를 강화하여 실현하고자 함

(5) 그 밖에 사항(요약)

과제 번호	세부 사업명	사업 유형	목표	지역사회보장 지표 또는 성과지표	목표수준		예산액		비고
					2015년	2016년	2015	2016	
9	장애인 맞춤형 복지서비스 지원		맞춤형 서비스를 통한 장애인 복지증진	등록장애인 1인당 장애인 복지 자체예산			9,322	10,345	
Ⅲ-9-46	장애인자립생활 센터 지원 확대	지역	장애인자립 생활센터 지원확대	사업활동건수	14	14	146	146	
Ⅲ-9-47	장애아동 재활 치료 바우처 사업	보편	장애아동 재활 바우처 사업 확대	장애아동발달 재활 서비스	295	300	409	440	
Ⅲ-9-48	중증장애인 활동보조 서비스 사업	보편	장애인활동지원 확대	장애인활동지원 이용자 수	330	405	4,502	4,732	
Ⅲ-9-49	장애인 노약자 이동 편의 지원	지역	장애인 노약자 이동편 의지원	건축허가승인 협의 건수 및 무료셔틀 이용자수	27,760	31,300	136	134	
Ⅲ-9-50	저소득 장애인 생활 안정지원 확대	보편	저소득 장애인 생활 안정지원확대	장애연금(수당)지급 자수 및 보조기교부 건수	2,452	2,626	4,109	4,873	
Ⅲ-9-51	장애인가족-비 장애인 가족이 함께하는 통합 힐링캠프 운영	지역	장애인-비장애인 소통 프로그램	통합 프로그램운영 건수	9	10	20	20	

### III-9-46 세부사업명 : 장애인자립 생활센터 지원확대 (지역, 지속)

#### (1) 추진 배경 및 경과

- ◆ 장애인 가정에 부양부담을 경감시키고, 장애인들을 지역사회에 통합하기 위해 장애인 자립생활 체험사업의 지원이 필요함
- ◆ 2015년 장애인자립생활지원을 위한 광진장애인자립생활지원센터 운영비 146백만원을 지원하여, 장애인의 자기개발역량강화, 일상생활관리, 지역사회관계형성 등 14개 사업을 실시하여 장애인의 자립생활향상에 기여하였음

#### (2) 사업 목적

- ◆ 장애인의 자립생활에 기반을 둔 자립생활운동 리더 양성, 중증장애인 당사자의 자기신뢰 회복과 역량강화, 자립생활기술교육, 지역사회 복지자원을 활용하여 중증장애인도 함께하는 지역공동체 건설

#### (3) 사업 추진 근거 : 장애인 복지법제35조

#### (4) 사업 개요

- ◆ 사업 기간 : 2016. 1. 1. ~ 12. 31.
- ◆ 사업 대상 : 광진구 등록 장애인
- ◆ 사업 내용 : 장애인의 자기개발역량강화, 일상생활관리, 지역사회관계형성 등 14개사업
- ◆ 사업 추진체계(민관협력 및 연계·협력방안 포함)
  - ① 책임기관 : 서울특별시 광진구
  - ② 협력기관 : 광진장애인자립생활지원센터
  - ③ 협력방법 : 위탁기관인 광진장애인자립생활센터를 통해 장애인들이 자립생활을 배우고 익히고 실천하는데 필요한 교육, 서비스 등을 제공하고, 활동보조서비스를 제공하고, 책임기관은 협력기관의 사업평가 및 실적 관리

#### (5) 목표수준 및 측정방법

지역사회보장지표 또는 성과지표	목표수준		측정방법		
	2015년	2016년	지표산식	자료원	자료수집방법
사업활동건수	14	14	전년도건수/금년도건수	사업실적제출 공문	공문자료

(6) 사업량 및 소요예산

구분		2015(A)	2016(B)	증감율(%) (B-A)÷A*100
사업량 (단위: 건수)		14	14	0
사업비 (백만원)	계	146	146	0
	국비	0		
	• 일반회계			
	지방비	146	146	0
	기타			

(7) 사업 모니터링 계획

주체	방법	횟수	시기
내부평가	사업실적 평가	연 1회	익년 1월

(8) 담당자

담당 부서	사회복지과 (장애인복지팀)	계장	이 재 은 (행정6급)	전화 번호	02) 450-7531
		담당	조 기 래 (행정7급)		02) 450-7532

### Ⅲ-9-47 세부사업명 : 장애아동 재활치료 바우처 사업 (보편, 지속)

#### (1) 추진 배경 및 경과

- ◆ \*\*\*\*\*
- ◆ 2015년 예산 범위내의 사업 추진을 위해 서비스 신청자를 대기자로 관리하는 등 사업집행의 안정성을 확보하면서도 295명이 서비스를 지원 받았고, 이는 2015년 성과목표치 163명보다 132명이 증가한 것임
- ◆ 2016년에도 예산범위 안에서 사업이 추진되어야 함에 따라 늘어나는 신규 신청 건수를 수용하기 위해 기존 지원자 중 장애등록 및 자격확인 조사를 통한 중지 건수를 늘려 신규 신청 대상자를 최대한 수용 하고자 함

#### (2) 사업 목적

- ◆ 성장기의 정신적·감각적 장애아동의 인지, 의사소통, 적응행동, 감각·운동 등의 기능향상과 행동발달을 위한 적절한 발달재활서비스 지원 및 정보제공
- ◆ 높은 발달재활서비스 비용으로 인한 장애아동 양육가족의 경제적 부담 경감

#### (3) 사업 추진 근거 : 장애아동 복지지원법

#### (4) 사업 개요

- ◆ 사업 기간 : 2016. 1. ~2016. 12.
- ◆ 사업 대상 : 만18세미만 발달장애아동(뇌병변, 지적, 자폐성, 청각, 언어, 시각장애)
- ◆ 사업 내용 : 언어, 미술, 음악, 행동, 놀이, 재활심리, 감각 등 재활치료 서비스
- ◆ 사업 추진체계(민관협력 및 연계·협력방안 포함)
  - ① 책임기관 : 서울특별시 광진구
  - ② 협력기관 : 장애아동 재활치료 바우처 서비스 제공기관
  - ③ 협력방법 : 구에서 지역별 사업 대상 인원과 지역 특성 등을 고려하여 적정한 수의 제공 기관을 지정하여 사업 수행 위탁

(5) 목표수준 및 측정방법

지역사회보장지표 또는 성과지표	목표수준		측정방법		
	2015년	2016년	지표산식	자료원	자료수집방법
발달재활 서비스 이용자 수	295	300	발달재활 서비스 이용 인원	행복e음 차세대바우처	행복e음 차세대바우처 대상자 현황

(6) 사업량 및 소요예산

구분		2015(A)	2016(B)	증감율(%) (B-A)÷A*100
사업량 (단위: 명)		295	300	1.7
사업비 (백만원)	계	409	440	7.6
	국비	204	220	7.8
	지방비	204	220	7.8

(7) 사업 모니터링 계획

주체	방법	횟수	시기
사회복지과 (장애인복지팀)	분기별 발달재활 서비스 수혜자 증가 인원수 확인	연 4회	매 분기

(8) 담당자

담당 부서	사회복지과 (장애인복지팀)	계장	이 재 은 (행정6급)	전화 번호	02-450-7531
		담당	이 현 실 (사회9급)		02-450-1313

### Ⅲ-9-48 세부사업명 : 중증장애인 활동지원서비스 사업 (보편, 지속)

#### (1) 추진 배경 및 경과

- ◆ 신체적·정신적 이유로 원활한 일상생활과 사회활동이 어려운 장애인에게 활동 지원서비스를 제공함으로써 자립생활과 사회참여를 증진시키고자 함.
- ◆ 2015년 활동지원 등급을 받은 394명의 이용자가 활동 지원서비스를 받았으며, 24시간 활동지원에 대한 욕구를 수용하여 서울시 24시간 활동지원서비스 사업이 추진됨으로써 우리 구 이용자 5명이 신청 및 선정되어 서비스를 받음.
- ◆ 2016년에는 신규 사업으로 야간순회 및 응급안전 서비스가 진행될 예정임

#### (2) 사업 목적

- ◆ 혼자서 일상생활 및 사회생활이 어려운 장애인에게 활동지원서비스를 제공하여 장애인의 자립생활을 지원하고 가족의 부담을 경감하여 장애인의 삶의 질을 높이고자 함.

#### (3) 사업 추진 근거 : 장애인복지법 제53조(자립생활지원) 및 제55조(활동지원)

#### (4) 사업 개요

- ◆ 사업 기간 : 2016. 1. ~2016. 12.
- ◆ 사업 대상 : 만6세 이상 ~ 만65세 미만의 1~3급 등록 장애인 4,581명 중에서 신청을 통해 활동지원 등급을 받은 대상자
- ◆ 사업 내용 : 활동지원기관의 활동보조인을 중증장애인 가정에 파견하여 신체활동·가사활동·이동보조 등의 서비스 제공
- ◆ 사업 추진체계(민관협력 및 연계·협력방안 포함)

① 책임기관 : 서울특별시 광진구

② 협력기관 : 국민연금공단, 활동지원기관(광진장애인자립생활센터,사회적협동조합도우누리, 광진나눔장애인자립생활센터,으뜸장애인자립생활센터)

③ 협력방법 : 구에서 조사의뢰한 대상의 적격여부를 국민연금공단에서 심사 선정후 활동지원제공기관에서 서비스제공

신청·접수(동주민센터) →방문조사 의뢰(구청) →방문조사 및 수급자격 심의(연금관리공단) →수급결정통보(구청) →계약체결 및 서비스 이용 (신청인·활동지원기관)

**(5) 목표수준 및 측정방법**

지역사회보장지표 또는 성과지표	목표수준		측정방법		
	2015년	2016년	지표산식	자료원	자료수집방법
장애인활동지원 이용자 수	330	405	장애인활동지원 서비스 이용 인원	행복e음 차세대바우처	행복e음 차세대바우처 대상자 현황

**(6) 사업량 및 소요예산**

구분		2015(A)	2016(B)	증감율(%) (B-A)÷A*100
사업량 (단위: 명)		330	405	22.7
사업비 (백만원)	계	4,502	4,732	5.1
	국비	1,922	1,998	4.0
	지방비	2,580	2,734	6.0

※ 2015년 7월부터 신청대상 자격이 장애 3급까지 확대됨에 따라 이용자 증가

**(7) 사업 모니터링 계획**

주체	방법	횟수	시기
사회복지과	기존대비 장애인 활동지원서비스 수급 인원 증가분 확인	월 1회	수급자격심의위원회 개최 이후 신규 이용자 반영

**(8) 담당자**

담당 부서	사회복지과 (장애인복지팀)	계장	이 재 은 (행정6급)	전화 번호	02-450-7531
		담당	황 영 희 (사회9급)		02-450-7533



### Ⅲ-9-49 세부사업명 : 장애인·노약자 이동 편의 지원 (지역, 지속)

#### (1) 추진 배경 및 경과

- ◆ 장애 등으로 공공시설 및 일반 건축물로의 이동과 접근 및 사회생활에 제약을 받고 있는 장애인 등을 위해 장애인 편의시설의 확충이 필요함.
- ◆ 장애인·노약자 등 이동이 불편한 대상자를 위해 무료 셔틀버스를 운영하여 이동 편의를 제공함으로써 중증장애인의 활동을 증진할 필요가 있음.
- ◆ 2015년 건축허가 및 사용승인 협의 1,420건을 통해 장애인편의시설 설치를 점검하고, 연간 32,031명의 장애인·노약자가 무료셔틀버스를 이용함.
- ◆ 2016년 공공시설물의 무장애건물 인증을 추진 중에 있으며, 무료셔틀버스의 이용 편의를 위한 버스 내 CCTV 설치 및 승강대 안내표지판 정비 계획이 있음.

#### (2) 사업 목적

- ◆ 장애인·노약자 등이 공공건물 및 공중 이용시설 등을 안전하고 편리하게 접근하고 이용할 수 있도록 편의시설을 설치·관리하고 무료셔틀버스를 운영함으로써 장애인의 사회활동 참여 확대와 복지 증진을 도모하고자 함.

#### (3) 사업 추진 근거 : 장애인·노인·임산부 등의 편의증진 보장에 관한 법 제6조

#### (4) 사업 개요

- ◆ 사업 기간 : 2016. 1. ~2016. 12.
- ◆ 사업 대상 : 광진구 내 공공건물 및 공중이용시설, 장애인·노약자 등 교통 약자
- ◆ 사업 내용 : 광진구 지체장애인편의시설 지원센터 운영(편의시설 설치 점검 및 자문, 실태조사 및 편의시설 홍보), 장애인무료셔틀버스 운영(1개 노선, 1일 총 6회, 주 5일 운행)
- ◆ 사업 추진체계 :
  - ① 책임기관 : 서울특별시 광진구
  - ② 협력기관 : 지체장애인편의시설 지원센터
  - ③ 협력방법 : 책임기관에서 의뢰한 건축협의건에 대해 협력기관의 현장조사를 통해 시설 설치기준에 맞게 설치하여 장애인 이동편의증진 건축허가·사용승인관련 장애인편의시설 적합여부 검토요청(구청)→도면·현장 검토(편의시설 지원센터)→협의회신 및 적정여부 통보(구청)

### (5) 목표수준 및 측정방법

지역사회보장지표 또는 성과지표	목표수준		측정방법		
	2015년	2016년	지표산식	자료원	자료수집방법
장애인 편의시설 건축허가, 사용승인 협의 건수	1,200	1,300	설치자문, 실태조사 건축 협의 건수	서울행정 전자시스템	서울행정 전자시스템 자료추출
무료셔틀버스 이용자 수	26,560	30,000	무료셔틀버스 이용 인원	무료셔틀버스 운영일지	운영일지 점검

### (6) 사업량 및 소요예산

구분		2015(A)	2016(B)	증감율(%) (B-A)÷A*100
사업량 (단위: 건/명)	편의시설 협의 건수	1,200	1,300	8.3
	무료셔틀버스 이용자 수	26,560	30,000	12.9
사업비 (백만원)	계	136	134	-1.5
	국비	-	-	-
	지방비	136	134	-1.5

### (7) 사업 모니터링 계획

주체	방법	횟수	시기
사회복지과	장애인편의시설 협의 건수 및 무료셔틀버스 운영일지 확인	월 1회	매월

### (8) 담당자

담당 부서	사회복지과 (장애인복지팀)	계장	이 재 은 (행정6급)	전화 번호	02-450-7531
		담당	황 영 희 (사회9급)		02-450-7533
			안 윤 성 (사회9급)		02-450-7097

### Ⅲ-9-50 세부사업명 : 저소득 장애인 생활안정지원 확대 (보편, 지속)

#### (1) 추진 배경 및 경과

- ◆ 욕구조사에 따르면 장애인들이 장애인으로서 겪는 어려움으로 저소득으로 인한 경제적 어려움을 가장 많이 꼽고 있음.
- ◆ 저소득 장애인에게 각종 사회복지급여를 지급함으로써 이들의 경제적 어려움을 해소하고, 재활보조기구를 무료로 보급하여 장애를 극복하여 사회활동 적응과 생활안정을 이룰 수 있도록 지원하고자 함
- ◆ 2015년 장애인급여(연금,수당 등) 지급대상은 전년대비 약 6% 증가
- ◆ 2016년 장애연금, 장애수당 신청가능자에 대한 개별안내문 발송 및 홍보를 통해 지원대상을 적극 발굴하여 장애인 생활안정에 기여하고자 함

#### (2) 사업 목적

- ◆ 장애로 인하여 생활이 어려운 중증장애인의 생활안정 지원과 복지 증진 및 사회통합 도모

#### (3) 사업 추진 근거 : 장애인복지법 제21조

#### (4) 사업 개요

- ◆ 사업 기간 : 2016. 1. 1. ~ 12. 31.
- ◆ 사업 대상 : 기초생활수급자 및 차상위 등록장애인
- ◆ 사업 내용 : 장애연금, 장애(아동)수당, 재활보조기구 교부 지원
- ◆ 사업 추진체계
  - 장애연금, 수당 및 재활보조기 교부신청 접수(동주민센터) → 소득재산조사 및 적합 여부선정·급여지원(광진구청)
  - ① 책임기관 : 서울특별시 광진구

#### (5) 목표수준 및 측정방법

지역사회보장지표 또는 성과지표	목표수준		측정방법		
	2015년	2016년	지표산식	자료원	자료수집방법
- 장애연금 및 장애수당 지급대상	2,443	2,614	지급인원	행복e음	행복e음 통계자료
- 재활보조기구	9	12	지급인원	지급공문	내부지급 공문

※ 2016년부터 장애연금 지급대상자 수를 성과지표에 포함 ( 2015년 장애연금1,214명, 장애수당1,229명 )

(6) 사업량 및 소요예산

구분		2015(A)	2016(B)	증감율(%) (B-A)÷A*100
사업량 (단위: 명)		2,452	2,626	7
사업비 (백만원)	계	4,109	4,873	19
	국비	1,478	1,928	
	· 일반회계	1,478	1,928	
	지방비	2,631	2,945	12
	기타			

(7) 사업 모니터링 계획

주체	방법	횟수	시기
내부평가	사업실적 평가	연 1회	연말

(8) 담당자

담당 부서	사회복지과 (장애인복지팀)	계장	이 재 은 (행정6급)	전화 번호	02) 450-7531
		담당	정 현 옥 (사회7급)		02) 450-7534

### III-951 세부사업명 : 장애인가족비장애인가족이 함께하는 통합힐링캠프 운영 (지역 지속)

#### (1) 추진 배경 및 경과

- ◆ 장애인 가족구성원이 있는 경우, 가족구성원 전체가 심리적, 정신적, 경제적, 사회적 부담과 갈등을 겪게 되어, 이들 가족구성원들을 위한 통합 힐링 프로그램을 통해 장애가족 부담에서 심리적으로나마 벗어날 수 있게 하는 사회서비스 필요
- ◆ 광진구 장애인복지관(정립회관) 및 장애단체를 통해 난타교실, 컴퓨터교실, 장애인 가족나들이, 체육행사 지원, 장애인식개선등 사업이 이루어졌으며,
- ◆ 2015 사회단체 보조금 공모사업을 통해 “장애인과함께하는 행복나들이” 외 8개 사업을 실시하였으며,
- ◆ 2016년 함께가는 광진장애인부모회와 중곡문화체육센터의 협력을 통해 ‘발달장애 아동을 위한 수영교실’등을 운영할 계획으로, 장애아동에 대한 주민 인식개선을 통해 장애가족의 심리적 부담을 경감시키는 등의 효과를 기대함

#### (2) 사업 목적

- ◆ 장애인과 비장애인이 함께하는 문화체험, 체육활동을 통해 장애인식개선과 사회통합을 목적으로 함

#### (3) 사업 추진 근거 : 장애인 복지법제63조

#### (4) 사업 개요

- ◆ 사업 기간 : 2016. 1. 1. ~ 12. 31.
- ◆ 사업 대상 : 광진구 등록 장애인의 가족
- ◆ 사업 내용 : 가족 간의 힐링시간, 가족장기자랑, 신체놀이활동 등 다양한 프로그램 진행  
장애인가족 및 비장애인가족 자원봉사자 모집, 장애인식개선
- ◆ 사업 추진체계
  - ① 책임기관 : 서울특별시 광진구
  - ② 협력기관 : 위탁수행(장애인복지관, 광진구 장애인단체 8개소)
  - ③ 협력방법 : 광진구 관내 장애인단체, 장애인복지관(정립회관) 등의 프로그램을 통해 장애인과 그 가족이 함께 할 수 있는 문화, 여가, 체험 프로그램을 제공
  - ④ 주민참여 방법 : 자원봉사지원 및 주민참여예산 편성 등을 통해 통합 프로그램 운영에 참여

(5) 목표수준 및 측정방법

지역사회보장지표 또는 성과지표	목표수준		측정방법		
	2015년	2016년	지표산식	자료원	자료수집방법
통합 프로그램운영 건수	9	10	전년도건수/금년도건 수	각 단체별 사업실적제출 공문	공문자료

(6) 사업량 및 소요예산

구분		2015(A)	2016(B)	증감율(%) (B-A)÷A*100
사업량 (단위: 건수)		9	10	11
사업비 (백만원)	계	20	20	0
	국비	0		
	· 일반회계			
	지방비	20	20	0
	기타			

(7) 사업 모니터링 계획

주체	방법	횟수	시기
내부평가	사업실적 평가	연 1회	익년 1월

(8) 담당자

담당 부서	사회복지과 (장애인복지팀)	계장	이재은 (행정6급)	전화 번호	02) 450-7531
		담당	조기래 (행정7급)		02) 450-7532

## 10) 중점추진 사업명 10. 저소득층 지원

### (1) 추진 배경 및 경과

- ◆ 기초생활보장제도의 도입과 정착은 빈곤층의 기본생활 보장 및 자활을 지원하는 최후의 사회안전망 역할을 수행해 왔지만, 빈곤층의 최저생활 보장에 집중되어 긴급지원 등을 통한 빈곤에 대한 선제적 대응 및 차상위계층에 대한 지원이 상대적으로 미흡했음.
- ◆ 또한 최저생계비 이하에도 불구하고, 부양의무자 기준이나 재산기준으로 인한 비수급 빈곤층이 상당한 규모로 존재하고 있으며, 이로 인해 생활고를 견디지 못해 자살 및 생계형 범죄 등 사회 문제로 번지고 있음.
- ◆ 소득분배 및 빈곤의 악화 추세 속에서 근로 빈곤층과 저소득 취약계층 등이 지속적으로 증가할 전망이며, 복지 수혜자 욕구의 다변화와 이에 부합하는 지원의 필요성이 강조되고 있음.

### (2) 사업 목적

- ◆ 저소득층 사회보장 확대 및 자립환경 조성을 통한 사회 안전망 구축

### (3) 사업 추진근거

- ◆ 사회복지사업법, 긴급복지지원법, 국민기초생활보장법, 양곡관리법, 의료급여법, 아동복지법, 서울시저소득주민의 생활안정 지원에 관한 조례 제2조, 기부식품 활성화에 관한 법률

### (4) 사업내용

#### □ 광진구 종합상담실 운영

- ◆ 사업 기간 : 2016. 1. ~ 12.(연중)
- ◆ 사업 대상 : 복지관련 내방민원(복지사각지대의 위기가구, 저소득구민) 및 조사관련 공무원 등
- ◆ 사업 내용
  - 독립된 상담공간 제공을 통한 저소득구민 심층적 복지 상담
  - 다각적인 초기상담을 통해 지원가능한 모든 복지서비스 제공
  - 권리구제 솔루션 개최

- ◆ 사업 추진체계
  - 위기가구 솔루션을 위해 공공과 민간의 자원을 서로 연계하여 사례대상자에게 맞춤형 해결책을 제시하고 지원하도록 함.
  - 신청당시 법령기준이 초과됨에 따라 보호받지 못하는 복지사각지대 틈새계층에 대한 민간후원 등 적극적 지원사항 검토
  - 정기적으로 사업별 복지지침 변경사항숙지 및 민원처리 사례공유를 통하여 누락세대 발생 방지

#### □ 긴급복지지원

- ◆ 사업 기간 : 2016. 1월 ~ 12월
- ◆ 사업 대상 : 긴급복지지원법 제2조 위기사유로 생계유지가 어려운 가구  
소득기준 기준 중위소득 75% 이하(4인기준 329.3만원 이하), 재산기준 135백만원 이하 (금융재산 500만원 이하)의 조건 충족
- ◆ 사업 내용 : 긴급 생계비(4인기준 1,131천원), 의료비, 주거비 등 지원
- ◆ 사업 추진체계 : 동주민센터, 병원, 사회복지시설 등 적극적인 협력시스템 구축
  - ① 책임기관 : 복지정책과
  - ② 협력기관 : 동주민센터, 사회복지시설, 노숙인 시설, 병원 등
  - ③ 협력방법 : 공문 시행, 아차산 메아리 게재, 홍보물 부착 등 적극적인 홍보를 통해 협력기관과 함께 지원대상자 적극 발굴·지원하여 복지사각지대 해소

#### □ 기초생활수급자 지원

- ◆ 사업 기간 : 2016.1.1. ~ 2016.12.31.
- ◆ 사업 대상 : 국민기초생활보장 수급자
- ◆ 사업 내용 : 생계급여, 의료급여, 주거급여, 교육급여, 해산장제급여
- ◆ 사업 추진체계 :
  - 통반장 등 지역주민을 통한 복지사각지대 조사를 통해 기초생활보장수급자 신청 안내

#### □ 차상위 계층 지원

- ◆ 사업 기간 : 2016. 1. ~ 2016. 12.
- ◆ 사업 대상 : 광진구 내 차상위계층



- ◆ 사업 내용 : 차상위계층 정부양곡할인지원(매월), 차상위계층 국민건강보험료 지원(매월), 교복비 지원(연2회)
- ◆ 사업 추진체계 : 다각적인 주민홍보로 수혜대상 발굴 및 지원

#### □ 의료급여 사례관리 추진

- ◆ 사업 기간 : 2016. 1. 1. ~ 12. 31.
- ◆ 사업 대상 : 의료급여수권자( 고위험군, 집중군)
- ◆ 사업 내용 : 대상자별 의료이용행태별 사례관리 (방문, 전화, 서신 교육 등)
- ◆ 사업 추진체계 : 방문건강관리사업, 정신보건사업 연계 등

#### □ 희망·내일키움통장 사업 지원

- ◆ 사업 기간 : 2016. 1. 1. ~ 2016. 12. 31.
- ◆ 사업 대상 : 국민기초생활보장 수급자 및 차상위계층, 자활근로사업단 참여자
- ◆ 사업 내용 : 매월 10만원을 저축하고, 3년 이내 탈수급(희망키움통장 I), 교육이수(희망키움II), 3년 이내 취·창업(내일키움통장)
- ◆ 사업 추진체계 : 중도 해지자 발생 예방을 위한 적극적이고 지속적인 상담 실시
  - ① 책임기관 : 서울특별시 광진구(사회복지과)
  - ② 협력기관 : 중앙·광역·지역자활센터
  - ③ 협력방법 : 장려금(매칭금)이 매월 적립될 수 있도록 기한 내 본인 적립금 입금 안내, 의무교육 이수하도록 적극 지도

#### □ 저소득층 후원 연계 활성화

- ◆ 사업 기간 : 연 중
- ◆ 사업 대상 : 광진구 내 저소득 가구(홀몸노인, 가정위탁아동 등)
- ◆ 사업 내용 : 관내 기업체, 단체, 기관 및 독지가를 발굴하여 저소득 생활곤란자를 위한 후원 및 결연 연계
- ◆ 사업 추진체계 : 동주민센터, 사회복지공동모금회, 3개 사회복지관 협력시스템 구축
  - ① 책임기관 : 복지정책과
  - ② 협력기관 : 동주민센터, 사회복지공동모금회, 3개 사회복지관
  - ③ 협력방법 : 후원단체 및 독지가를 발굴하여 저소득가구 연계지원

□ 디딤씨앗통장 사업

- ◆ 지원 기간 : 0세부터 ~ 만18세 미만
- ◆ 사업 대상 : 만18세 미만의 아동복지시설·공동생활가정·장애인시설아동·가정위탁 및 소년소녀가정 아동 등
- ◆ 사업 내용 : 아동이 후원자 또는 보호자의 도움으로 월 3만원 이내의 금액을 저축하면 국가(지자체)에서 만17세까지 같은 액수 (1:1매칭펀드)를 지원하며, 만 18세 이후 사회진출 시 학자금, 전세금, 창업자금 등으로 사용토록 함
- ◆ 사업 추진체계(민관협력 및 연계·협력방안 포함):

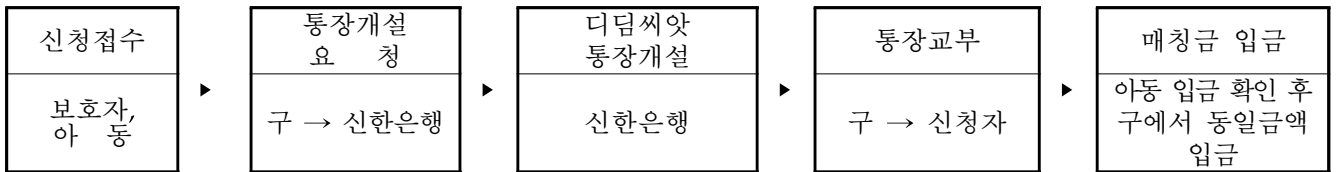

- ① 책임기관 : 광진구 가정복지과
- ② 협력기관 : 신한은행

□ 꿈나래 통장 사업

- ◆ 지원 기간 : 3년~5년으로 대상자가 약정한 기간
- ◆ 사업 대상 : 서울시 거주자로 만14세 이하 자녀가 있고 가구 소득인정액이 최저생계비의 150%이하이며, 교육자금 적립을 목적으로 매월 정기적인 저축을 할 의지가 있는 가정
- ◆ 사업 내용 : 매월 일정액(3만원~10만원)을 저축하면 서울시와 자치구가 동일한 금액(수급자) 또는 1/2금액(비수급자) 지원하여 자녀의 교육자금을 형성토록 함.
- ◆ 사업 추진체계 :

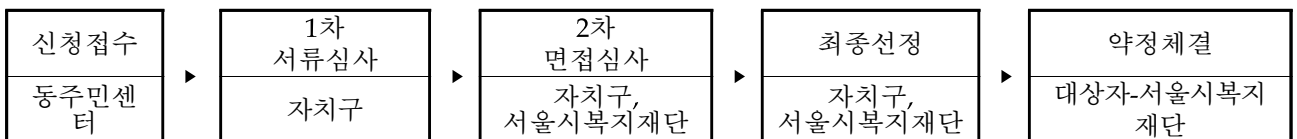

- ① 책임기관 : 광진구 가정복지과
- ② 협력기관 : 복지정책과, 서울시복지재단

□ 광진 푸드마켓, 푸드뱅크 운영 활성화

- ◆ 사업 기간 : 연중
- ◆ 사업 대상 : 광진푸드뱅크·마켓
- ◆ 사업 내용 : 푸드뱅크 마켓 운영 활성화를 통해 저소득 구민 및 사회복지시설 지원 강화

◆ 사업 추진체계

① 책임기관 : 복지정책과 복지자원팀

② 협력기관 : 광진푸드뱅크·마켓

③ 협력방법

- 책임기관 : 푸드뱅크·마켓 대상 운영비 및 인건비 교부

후원금품 모금 활성화를 위한 홍보 및 각종 지원

- 협력기관 : 후원금품 실적관리, 식료품 유통기한 등 위생관리 철저,

기부나눔캠페인 및 식품나눔의 날 등 행사 운영

④ 주민참여방법 : 푸드마켓 이용 필요 주민 적극 발굴 및 이용 독려

(5) 그 밖에 사항(요약)

과제 번호	세부 사업명	사업 유형	목표	지역사회보장 지표 또는 성과지표	목표수준(명)		예산액(백만원)		비고
					2015년	2016년	2015	2016	
10	저소득층 지원		저소득층 맞춤형 복지서비스 제공	신규 기초보장 수급자 발굴 실적			12,460	14,928	
Ⅲ-10-52	광진구 종합상 담실 운영	지역	내방 복지민원인의 사생활보호 및 심층상담으로 맞춤형 복지서비스 제공	내방상담 실적	750건	800건	0.5	0.5	
				업무숙지를 위한 사례회의 개최	2회	12회			
Ⅲ-10-53	긴급복지지원	보편	위기가구 적기지원으로 가정해체방지 및 생활안정 도모	달성율	500	520	1,067	837	
Ⅲ-10-54	기초생활수급자 지원	보편	기초생활수급자 적 극적 지원	기초생활보장 수급자 수	5,460	7,500	5,460	7,500	
Ⅲ-10-55(1)	차상위계층 지원	보편	차상위계층 적극적 지원	차상위지원대상 자수	5,535	6,088	5,535	6,088	
Ⅲ-10-56(2)	의료급여사례관리 추진	보편	의료급여 사례관리 적극적 관리	의료급여 사례관리 등록자 수	160	170	160	170	신규
Ⅲ-10-56	희망.내일키움 통장 사업 지원	보편	저소득층 자립지원	희망.내일키움통장 가입자 수	123	130	103	183	
Ⅲ-10-57	저소득 후원연 계 활성화	지역	민간자원활용, 저소득층 경제지원	저소득층 후원연계 활성화	140	150	-	-	
Ⅲ-10-58	디딤씨앗통장	보편	저소득층 아동의 사회경제적 자립도모	디딤씨앗통장 개설수(누적계)	90명	95명	17.5	18.5	
Ⅲ-10-59	꿈나래통장사업	지역	저소득층 자녀 교육자금 적립으로 빈곤의 대물림예방	꿈나래통장 확정체결	13명	15명	-	-	
Ⅲ-10-60	광진 푸드마켓 푸드뱅크 운영 활성화	지역	기부식품 및 생활용품의 저소득층 배분으로 사회공동체 문화확산 기여	푸드마켓 이용자 증가율	750명	775명	117	131	

### Ⅲ-10-52 세부사업명 : 광진구 종합상담실 운영 (지역, 지속)

#### (1) 추진배경

- ◆ 내방 민원인의 사생활 보호와 독립적이고 편안한 상담 분위기를 조성하여 수요자 중심의 상담복지서비스 제공이 필요함.
- ◆ 심층적이고 다각적인 사례관리 관련 복지기관 합동 솔루션 회의 장소로 활용하고, 권리구제 확충 등 맞춤형 복지서비스의 제공이 필요함.

#### (2) 사업목적

- ◆ 민원인의 사생활보호와 심층상담을 통한 맞춤형복지서비스 제공

#### (3) 사업 추진 근거

- ◆ 사회복지사업법 제4조(복지와 인권증진의 책임)
- ◆ 주민생활지원서비스 전달체계 혁신관련 조직개편추진 기본계획 : 총무과-8567(2006.9.29)

#### (4) 사업 개요

- ◆ 사업 기간 : 2016. 1. ~ 12.(연중)
- ◆ 사업 대상 : 복지관련 내방민원(복지사각지대의 위기가구, 저소득구민) 및 조사관련 공무원 등
- ◆ 사업 내용
  - 독립된 상담공간 제공을 통한 저소득구민 심층적 복지 상담
  - 다각적인 초기상담을 통해 지원가능한 모든 복지서비스 제공
  - 권리구제 솔루션 개최
- ◆ 사업 추진체계
  - 위기가구 솔루션을 위해 공공과 민간의 자원을 서로 연계하여 사례대상자에게 맞춤형 해결책을 제시하고 지원하도록 함.
  - 신청당시 법령기준이 초과됨에 따라 보호받지 못하는 복지사각지대 특례 계층에 대한 민간후원 등 적극적 지원사항 검토
  - 정기적으로 사업별 복지지침 변경사항숙지 및 민원처리 사례공유를 통하여 누락세대 발생 방지

(5) 목표수준 및 측정방법

지역사회보장지표 또는 성과지표	목표수준		측정방법		
	2015년	2016년	지표산식	자료원	자료수집방법
내방상담 실적	750건	800건	방문상담 건수	내부자료	상담실이용대장
업무숙지를 위한 사례회의 개최	2회	12회	사례회의 개최수	내부자료	활동사항보고서

(6) 사업량 및 소요예산

구분		2015(A)	2016(B)	증감율(%) (B-A)÷A*100
사업량 (단위: 명, 건)		750	800	6.6% 증
사업비 (백만원)	계	0.5	0.5	0
	국비			
	· 일반회계			
	· 특별회계 (회계명: )			
	· 기금 (기금명: )			
	지방비	0.5	0.5	0
	기타			

(7) 사업 모니터링 계획

주 체	방 법	횟수	시기
내 부 평 가	운영보고서 평가	연 1회	연말

(8) 담당자

담당 부서	복지정책과	계장	김 미 영 (사회복지6급)	전화 번호	02) 450-7495
		담당	이 혜 진 (사회복지6급)		02) 450-7498

Ⅲ-10-53 세부사업명 : 긴급복지지원 (보편/지역, 지속)

(1) 추진 배경 및 경과

- ◆ 추진배경 : 2004년 대구 불로동 5세아동 영양실조 사망사건 계기로 위기상황에 처한 저소득층에 대한 신속지원 필요성 대두
- ◆ 경과 (단위 : 가구/천원)

년 도	계	의료지원	생계지원	주거지원	기 타
2014	415/379,019	132/220,579	197/128,195	79/27,156	7/3,089
2015	910/807,655	209/329,013	634/460,618	47/14,890	20/3,134

(2) 사업 목적

- ◆ 갑작스런 위기상황에 처한 가구에 대하여 신속하게 지원함으로써 저소득 위기가정 해체 방지 및 생활안정을 도모

(3) 사업 추진 근거 : 긴급복지지원법 (2005. 12. 23 제정)

(4) 사업 개요

- ◆ 사업 기간 : 2016. 1월 ~ 12월
  - ◆ 사업 대상 : 긴급복지지원법 제2조 위기사유로 생계유지가 어려운 가구  
소득기준 기준 중위소득 75% 이하(4인기준 329.3만원 이하), 재산기준 135백만원 이하 (금융재산 500만원 이하)의 조건 충족
  - ◆ 사업 내용 : 긴급 생계비(4인기준 1,131천원), 의료비, 주거비 등 지원
  - ◆ 사업 추진체계 : 동주민센터, 병원, 사회복지시설 등 적극적인 협력시스템 구축
- ① 책임기관 : 복지정책과
  - ② 협력기관 : 동주민센터, 사회복지시설, 노숙인 시설, 병원 등
  - ③ 협력방법 : 공문 시행, 아차산 메아리 게재, 홍보물 부착 등 적극적인 홍보를 통해 협력기관과 함께 지원대상자 적극 발굴·지원하여 복지사각지대 해소

(5) 목표수준 및 측정방법

지역사회보장지표 또는 성과지표	목표수준		측정방법		
	2015년	2016년	지표산식	자료원	자료수집방법
위기가구 긴급지원	500	520	가구수	사회보장정보시스템	수시

(6) 사업량 및 소요예산(국비 50%, 지방비 50%)

구분		2015(A)	2016(B)	증감율(%) (B-A)÷A*100
사업량 (단위: 가구)		910	520	-42
사업비 (백만원)	계	1,067	837	-21
	국비	533	418	-21
	• 일반회계	533	418	
	• 특별회계 (회계명: )			
	• 기금 (기금명: )			
	지방비	533	418	-21
기타				

※ 2015년도 메르스 사태로 사업비 변경 : 797백만 → 1,067백만원

※ 2015년도 메르스 지원 내용 : 350가구/287백만원

(7) 사업 모니터링 계획

주체	방법	횟수	시기
내부평가	지원성과율 자체 분석·평가	연 2회	상반기, 하반기

(8) 담당자

담당 부서	복지정책과	계장	정 우 철 (행정6급)	전화 번호	02) 450-7490
		담당	배 준 성 (행정9급)		02) 450-7492

### III-10-54 세부사업명 : 기초생활수급자 지원 (보편, 지속)

#### (1) 추진 배경 및 경과

- ◆ 생계가 곤란한 주민을 기초생활수급자로 선정하여 각종 급여지원을 통한 저소득 주민의 생계보장을 통해 사회안전망을 구축하기 위함

#### (2) 사업 목적

- ◆ 국민기초생활보장 수급자에 대한 현금, 현물 등 급여 적기 지원

#### (3) 사업 추진 근거 : 국민기초생활보장법

#### (4) 사업 개요

- ◆ 사업 기간 : 2016.1.1. ~ 2016.12.31.
- ◆ 사업 대상 : 국민기초생활보장 수급자
- ◆ 사업 내용 : 생계급여, 의료급여, 주거급여, 교육급여, 재산장제급여
- ◆ 사업 추진체계 :
  - 통반장 등 지역주민을 통한 복지사각지대 조사를 통해 기초생활보장수급자 신청 안내

#### (5) 목표수준 및 측정방법

지역사회보장지표 또는 성과지표	목표수준		측정방법		
	2015년	2016년	지표산식	자료원	자료수집방법
기초생활보장 수급자 수	5,460	7,500	책정확정수급자	행복e음시스템	통계자료 추출

#### (6) 사업량 및 소요예산

구분		2015(A)	2016(B)	증감율(%) (B-A)÷A*100
사업량 (단위: 명, 건)		5,460	7,500	37
사업비 (백만원)	계	21,440	26,898	25
	국비	12,864	14,740	14
	• 일반회계	12,864	14,740	
	• 특별회계 (회계명: )	-	-	
	• 기금 (기금명: )	-	-	
	지방비	6,000	6,772	12
기타		2,573	5,386	10



### (7) 사업 모니터링 계획

주체	방법	횟수	시기
광진구청 사회복지과	지원내용 : e호조 집행실적	수시	매월

### (8) 담당자

담당 부서	사회복지과 (생활보장팀)	계장	지 영 순(행정6급)	전화 번호	02) 450-7511
		담당	최 윤 수(사회7급)		02) 450-7513

### III-10-55(1) 세부사업명 : 차상위 계층 지원 (보편, 지속)

#### (1) 추진 배경 및 경과

- ◆ 경제적으로 어려운 차상위계층에 맞춤형 복지서비스를 제공하고 나아가 실질적 생계곤란 가구의 발굴과 지원으로 복지사각지대를 해소하고자 함

#### (2) 사업 목적

- ◆ 차상위계층의 양곡할인 및 보험료와 교복비 지원으로 차상위가구 생활안정 도모

#### (3) 사업 추진 근거

- ◆ 정부양곡 할인지원 : 양곡관리법 제9조(정부관리양곡의 판매)
- ◆ 국민건강보험료 지원 : 서울특별시 광진구 차상위계층 국민건강보험료 및 장기요양보험료 지원에 관한 조례
- ◆ 교복비 지원 : 광진구 저소득주민의 생활안정에 관한 지원 조례

#### (4) 사업 개요

- ◆ 사업 기간 : 2016. 1. ~ 2016. 12.
- ◆ 사업 대상 : 광진구 내 차상위계층
- ◆ 사업 내용 : 차상위계층 정부양곡할인지원(매월), 차상위계층 국민건강보험료 지원(매월), 교복비 지원(연2회)
- ◆ 사업 추진체계 : 다각적인 주민홍보로 수혜대상 발굴 및 지원

#### (5) 목표수준 및 측정방법

지역사회보장지표 또는 성과지표	목표수준		측정방법		
	2015년	2016년	지표산식	자료원	자료수집방법
지원대상자수	5,535	6,088	차상위지원대상자수	행복e음	통계자료 추출

(6) 사업량 및 소요예산

구분		2015(A)	2016(B)	증감율(%) (B-A)÷A*100
사업량 (단위: 명, 건)		5,535	6,088	10
사업비 (백만원)	계	119.4	148.8	25
	국비	67.05	66.6	-1
	• 일반회계	67.05	66.6	
	• 특별회계 (회계명: )			
	• 기금 (기금명: )			
	지방비	52.35	82.2	57
기타				

(7) 사업 모니터링 계획

주체	방법	횟수	시기
추진실적	지원내용:e호조 집행실적	수시	매월

(8) 담당자

담당 부서	사회복지과 (생활보장팀)	계장	지 영 순 (행정6급)	전화 번호	02) 450-7511
		담당	원 성 금 (행정8급) 류 경 숙 (행정8급)		02) 450-7514 02) 450-1311

### Ⅲ-10-55(2) 세부사업명 : 의료급여 사례관리 추진 (보편, 지속)

#### (1) 추진 배경 및 경과

- ◆ 의료이용에 대한 정보가 취약한 저학력 고령자로 집중된 수급권자에 합리적인 의료이용에 대한 전문가의 도움이 필요
- ◆ 만성질환자의 보건의료 서비스 욕구 증대에 따른 적절한 상담 관리 등 서비스 정보 제공 통로 미흡
- ◆ 부적정 장기입원이나 불필요한 과다의료 이용을 하는 대상자에 대하여 의료 및 보건복지 관련 상담을 통해 적정의료이용을 유도함으로써 건강 수준 향상

#### (2) 사업 목적

- ◆ 수급권자의 자가 건강관리능력 향상, 합리적인 의료이용 유도 지지체계 구축을 통하여 건강 삶의 질 향상과 의료급여 재정 안정화에 기여

#### (3) 사업 추진 근거 : 의료급여법 제5조 2(사례관리)

#### (4) 사업 개요

- ◆ 사업 기간 : 2016. 1. 1. ~ 12. 31.
- ◆ 사업 대상 : 의료급여수권자자( 고위험군, 집중군)
- ◆ 사업 내용 : 대상자별 의료이용행태별 사례관리 (방문, 전화, 서신 교육 등)
- ◆ 사업 추진체계 : 방문건강관리사업, 정신보건사업 연계 등

#### (5) 목표수준 및 측정방법

지역사회보장지표 또는 성과지표	목표수준		측정방법		
	2015년	2016년	지표산식	자료원	자료수집방법
등록자수	160	170	행복e등록자수	건강보험심사평가원 의료급여종합정보시스템	내부자료

(6) 사업량 및 소요예산

구분		2015(A)	2016(B)	증감율(%) (B-A)÷A*100
사업량 (단위: 명, 건)		160	170	6.2%
사업비 (백만원)	계	1.6	1.6	0
	국비(50%)			
	• 일반회계			
	• 특별회계 (회계명:의료급여특별회)	0.8	0.8	
	• 기금 (기금명: )			
	시비(50%)	0.8	0.8	
기타				

(7) 사업 모니터링 계획

주 체	방 법	횟 수	시 기
서울시	의료급여사례관리 현장점검	연1회	3월경

(8) 담당자

담당 부서	사회복지과과 (생활보장계)	계장	지 영 순(행정6급)	전화 번호	02) 450-7511
		담당	이 민 자(의료급여관리사) 김 삼 미(의료급여관리사)		02) 450-7517,7518

### Ⅲ-10-56 세부사업명 : 희망·내일키움통장 사업 지원

#### (1) 추진 배경 및 경과

- ◆ 일하는 수급자가구 및 차상위가구의 자활을 위한 자금으로서 목돈 마련할 수 있도록 도와줌으로써 저소득층의 자산형성에 도움을 주고자 함.

#### (2) 사업 목적 : 근로빈곤층의 자산형성을 통한 탈빈곤 기반 조성

#### (3) 사업 추진 근거 : 국민기초생활보장법 제18조의 4

#### (4) 사업 개요

- ◆ 사업 기간 : 2016. 1. 1. ~ 2016. 12. 31.
- ◆ 사업 대상 : 국민기초생활보장 수급자 및 차상위계층, 자활근로사업단 참여자
- ◆ 사업 내용 : 매월 10만원을 저축하고, 3년 이내 탈수급(희망키움통장 I), 교육이수(희망키움II), 3년 이내 취·창업(내일키움통장)
- ◆ 사업 추진체계 : 중도 해지자 발생 예방을 위한 적극적이고 지속적인 상담 실시
  - ① 책임기관 : 서울특별시 광진구(사회복지과)
  - ② 협력기관 : 중앙·광역·지역자활센터
  - ③ 협력방법 : 장려금(매칭금)이 매월 적립될 수 있도록 기한 내 본인 적립금 입금 안내, 의무교육 이수하도록 적극 지도

#### (5) 목표수준 및 측정방법

지역사회보장지표 또는 성과지표	목표수준(명)		측정방법		
	2015년	2016년	지표산식	자료원	자료수집방법
희망·내일키움통장 가입자 수	123	130	가입자 수	행복e음 시스템 금융관리 시스템	가입자 내역

#### (6) 사업량 및 소요예산

구분	2015(A)	2016(B)	증감율(%) (B-A)÷A*100	
<b>사업량 (단위:명)</b>	123	130	5.7	
<b>사업비 (백만원)</b>	계	102	183	79.4
	국비	61	109	78.7
	· 일반회계	61	109	
	· 특별회계 (회계명: )			
	· 기금 (기금명: )			
지방비	41	74	80.5	
기타				

### (7) 사업 모니터링 계획

주체	방법	횟수	시기
광진구청 사회복지과	공문(행복e음 시스템)	매월	월 말

### (8) 담당자

담당 부서	사회복지과 (자활지원팀)	계장	임 문 섭 (행정6급)	전화 번호	02) 450-7521
		담당	장 윤 희 (행정7급)		02) 450-7522

### III-10-57 세부사업명 : 저소득층 후원 연계 활성화 (지역, 지속)

#### (1) 추진 배경 및 경과

- ◆ 추진 배경 : 공공서비스만으로 저소득층의 경제적 문제 해결 및 다양한 복지서비스 제공에 한계가 있기 때문에 광진구청과 민간기업 간 유기적인 연계로 후원기업을 활성화하여 저소득층의 생활안정을 도모하기 위함
- ◆ - 2015년 후원 연계 실적 : 142건, 1,332,024천원

#### (2) 사업 목적 : 민간자원을 활용하여 저소득계층 경제적 지원

#### (3) 사업 추진 근거 : 광진구 저소득 구민의 생활안정 지원에 관한 조례

#### (4) 사업 개요

- ◆ 사업 기간 : 연 중
- ◆ 사업 대상 : 광진구 내 저소득 가구(홀몸노인, 가정위탁아동 등)
- ◆ 사업 내용 : 관내 기업체, 단체, 기관 및 독지가를 발굴하여 저소득 생활곤란자를 위한 후원 및 결연 연계
- ◆ 사업 추진체계 : 동주민센터, 사회복지공동모금회, 3개 사회복지관 협력시스템 구축
  - ① 책임기관 : 복지정책과
  - ② 협력기관 : 동주민센터, 사회복지공동모금회, 3개 사회복지관
  - ③ 협력방법 : 후원단체 및 독지가를 발굴하여 저소득가구 연계지원

#### (5) 목표수준 및 측정방법

성과지표	목표수준		측정방법		
	2015년	2016년	지표산식	자료원	자료수집방법
저소득층 후원연계 활성화	140	150	후원연계 건수	후원관련 공문	연말

#### (6) 사업량 및 소요예산

구분		2015(A)	2016(B)	증감율(%) (B-A)÷A*100
사업량 (단위: 건)		140	150	7%
사업비 (백만원)	계	-	-	-
	기타(민간후원연계)	-	-	-



### (7) 사업 모니터링 계획

주체	방법	횟수	시기
결연대상자 자격심사	심사평가 회의	수시	수시

### (8) 담당자

담당 부서	복지정책과	계장	정 우 철 (행정6급)	전화 번호	02) 450-7490
		담당	임 근 영 (사회복지9급)		02) 450-7494

### Ⅲ-10-58 세부사업명 : 디딤씨앗통장 사업 (보편, 지속)

#### (1) 추진 배경 및 경과

- ◆ 아동발달지원계좌인 디딤씨앗통장은 저소득층 아동이 매월 일정금액을 저축하면 국가(지자체)에서 1:1 정부매칭지원금으로 월 최대 3만원까지 같은 금액을 적립 해줌으로써 아동이 준비된 사회인으로 성장할 수 있도록 도움을 주기 위해 도입된 사업임

#### (2) 사업 목적

- ◆ 저소득층 아동의 사회진출 시 학자금·취업·창업·주거마련 등에 소요되는 초기비용 마련을 위한 자산형성을 적극적·장기적으로 지원하고, 보다 나은 사회출발 여건을 제공하기 위함.

#### (3) 사업 추진 근거

- ◆ 아동복지법 제42조(자산형성지원사업), 제43조(자산형성지원사업 관련 업무), 제44조(자산형성지원사업 관련 업무의 위탁)

#### (4) 사업 개요

- ◆ 지원 기간 : 0세부터 ~ 만18세 미만
- ◆ 사업 대상 : 만18세 미만의 아동복지시설·공동생활가정·장애인시설아동·가정위탁 및 소년소녀가정 아동 등
- ◆ 사업 내용 : 아동이 후원자 또는 보호자의 도움으로 월 3만원 이내의 금액을 저축하면 국가(지자체)에서 만17세까지 같은 액수 (1:1매칭펀드)를 지원하며, 만 18세 이후 사회진출 시 학자금, 전세금, 창업자금 등으로 사용토록 함
- ◆ 사업 추진체계(민관협력 및 연계·협력방안 포함):

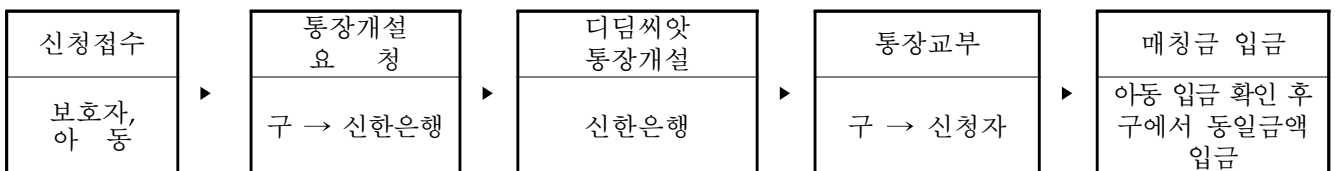

① 책임기관 : 광진구 가정복지과

② 협력기관 : 신한은행

(5) 목표수준 및 측정방법

지역사회보장지표 또는 성과지표	목표수준		측정방법		
	2015년	2016년	지표산식	자료원	자료수집방법
디딤씨앗통장 개설 수(누적계)	총 90명	총95명	만18세 미만 통장 개설 수	신한은행 기업뱅킹 시스템	온라인 확인

(6) 사업량 및 소요예산

구분		2015(A)	2016(B)	증감율(%) (B-A)÷A*100
사업량 (단위: 명, 건)		81	85	4.9
사업비 (백만원)	계	17.5	18.5	5.7
	국비	7	7.4	5.7
	• 일반회계	7	7.4	
	• 특별회계 (회계명: )			
	• 기금 (기금명: )			
	지방비	10.5	11.1	5.7
기타				

(7) 사업 모니터링 계획

주체	방법	횟수	시기
가정복지과	신한은행 시스템 확인	월 1회	매월 말

(8) 담당자

담당 부서	가정복지과 (아동청소년복지팀)	계장	서 명 선 (행정6급)	전화 번호	02) 450-7561
		담당	정 혜 원 (행정8급)		02) 450-7564

### Ⅲ-10-59 세부사업명 : 꿈나래 통장 사업 (보편, 지속)

#### (1) 추진 배경 및 경과

- ◆ 꿈나래통장은 서울시가 전국 최초로 저소득 가구의 자립과 가난의 대물림을 방지하기 위해 실시한 자산형성 지원사업으로 적립한 금액과 동일한 금액(수급자) 또는 1/2(비수급자)을 매칭해주는 사업임.

#### (2) 사업 목적

- ◆ 저소득 가구 자녀의 교육자금을 적립토록 지원하여 저소득층의 교육기회 부족으로 인한 빈곤의 전생애 확산 및 대물림 사전 예방

#### (3) 사업 추진 근거 : 서울시 저소득주민의 생활안정 지원에 관한 조례 제2조

#### (4) 사업 개요

- ◆ 지원 기간 : 3년~5년으로 대상자가 약정한 기간
- ◆ 사업 대상 : 서울시 거주자로 만14세 이하 자녀가 있고 가구 소득인정액이 최저생계비의 150%이하이며, 교육자금 적립을 목적으로 매월 정기적인 저축을 할 의지가 있는 가정
- ◆ 사업 내용 : 매월 일정액(3만원~10만원)을 저축하면 서울시와 자치구가 동일한 금액(수급자) 또는 1/2금액(비수급자) 지원하여 자녀의 교육자금을 형성토록 함.
- ◆ 사업 추진체계 :

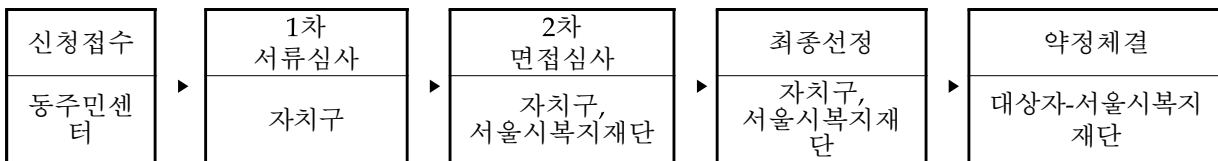

- ① 책임기관 : 광진구 가정복지과
- ② 협력기관 : 복지정책과, 서울시복지재단

#### (5) 목표수준 및 측정방법

지역사회보장지표 또는 성과지표	목표수준		측정방법		
	2015년	2016년	지표산식	자료원	자료수집방법
꿈나래통장 약정체결	13명	15명	꿈나래통장 약정체결자 수	가정복지과, 서울시 복지재단	약정자 명단확인

(6) 사업량 및 소요예산

구분		2015(A)	2016(B)	증감율(%) (B-A)÷A*100
사업량 (단위: 명, 건)		13	15	15.3
사업비 (백만원)	계	비예산	비예산	
	국비			
	• 일반회계			
	• 특별회계 (회계명: )			
	• 기금 (기금명: )			
	지방비			
기타				

(7) 사업 모니터링 계획

주체	방법	횟수	시기
가정복지과	저축기간 만료된 대상자의 자금내역 모니터링	-	저축기간 만료 이후

(8) 담당자

담당 부서	가정복지과 (아동청소년복지팀)	계장	서 명 선 (행정6급)	전화 번호	02) 450-7561
		담당	정 혜 원 (행정8급)		02) 450-7564

### Ⅲ-10-60 세부사업명 : 광진 푸드마켓, 푸드뱅크 운영 활성화 (지역, 지속)

#### (1) 추진 배경 및 경과

- ◆ 추진배경 : 식품 등을 기부받아 지원이 필요한 저소득 주민 및 사회복지시설에 배분하여 저소득 주민의 기본적인 식생활을 지원
- ◆ 경 과 :
  - 2015년 소규모사회복지시설 70개소 및 저소득 구민 752명 지원
  - 1직원 1후원계좌갖기 사업 등을 통해 기부금품 모금 활성화 도모

#### (2) 사업 목적

- ◆ 기업체 및 개인에게 기부받은 식료품 및 생활용품을 저소득 주민 및 소규모 사회복지시설에 배분함으로써 기본적인 생활을 보장하고 사회 공동체 문화 확산에 기여

#### (3) 사업 추진 근거 : 기부식품 활성화에 관한 법률 제7조

#### (4) 사업 개요

- ◆ 사업 기간 : 연중
- ◆ 사업 대상 : 광진푸드뱅크·마켓
- ◆ 사업 내용 : 푸드뱅크 마켓 운영 활성화를 통해 저소득 구민 및 사회복지시설 지원 강화
- ◆ 사업 추진체계
  - ① 책임기관 : 복지정책과 복지자원팀
  - ② 협력기관 : 광진푸드뱅크·마켓
  - ③ 협력방법
    - 책임기관 : 푸드뱅크·마켓 대상 운영비 및 인건비 교부  
후원금품 모금 활성화를 위한 홍보 및 각종 지원
    - 협력기관 : 후원금품 실적관리, 식료품 유통기한 등 위생관리 철저,  
기부나눔캠페인 및 식품나눔의 날 등 행사 운영
  - ④ 주민참여방법 : 푸드마켓 이용 필요 주민 적극 발굴 및 이용 독려

(5) 목표수준 및 측정방법

지역사회보장지표 또는 성과지표	목표수준		측정방법		
	2015년	2016년	지표산식	자료원	자료수집방법
푸드마켓 이용자 증가율	750	775	전년대비 이용자 증가수	이용대상자 명부	내부 보고문서를 통해 확인

(6) 사업량 및 소요예산

구분		2015(A)	2016(B)	증감율(%) (B-A)÷A*100
사업량 (단위: 이용자 수)		750	775	3.3
사업비 (백만원)	계	117	131	11.2
	국비	-	-	-
	• 일반회계			
	• 특별회계 (회계명: )			
	• 기금 (기금명: )			
	지방비	117	131	11.2
기타		-	-	-

(7) 사업 모니터링 계획

주체	방법	횟수	시기
자치구	운영실적 보고	연4회	분기별

(8) 담당자

담당 부서	복지정책과 (복지지원팀)	계장	정 우 철 (행정6급)	전화 번호	02) 450-7490
		담당	김 지 은 (사복8급)		02) 450-7491

## 11) 중점추진사업 11. 저소득 주거환경 개선 및 지원

### (1) 추진 배경

- ◆ 광진구 내에는 공공임대주택이 거의 없는 실정으로 서울시 전체의 1% 수준을 밑도는 수준에 있으며, 영구임대주택 및 다가구 매입·전세임대 주택 또한 열악한 실정으로 주거취약계층에 대한 쾌적한 환경 제공의 필요성이 제기되고 이를 위한 정책 수립 필요.
- ◆ 그동안 기초생활보장 제도는 최저생계비 이하 가구에 대해 통합 급여 체제로 지원되는 방식이었으나, 소득 인정액이 최저생계비를 벗어나면 무조건 수급자격을 잃는 이러한 방식은 복지 사각 지대를 야기하고 빈곤계층의 욕구별 지원에도 한계가 있음에 따라 생계, 주거, 교육, 의료 급여의 개별 급여로 분리 독립, 개편 주거급여는 수급자의 자유로운 주거 선택권을 보장하고 주거비 부담 완화, 주거 상향 이동 및 양질의 주거 수준을 확보하기 위해 시행

### (2) 사업 목적

- ◆ 누구도 거처가 없거나 불안한 주거 상태에 방치되지 않고, 안정적인 휴식과 재충전의 공간을 가질 수 있는 주거환경 구현

### (3) 사업 추진근거

- ◆ 국민기초생활보장법, 주거급여법, 사회적기업육성법, 사회복지기금조례, 보조금관리조례, 주택공급에 관한 규칙, 공공주택 업무처리지침, 서울특별시 사회복지기금조례 및 시행규칙

### (4) 사업내용

- ◆ 사업 대상 및 인원 : 저소득층 주거취약계층, 59,416 가구, 저소득위기가구
- ◆ 사업 추진체계
  - ① 책임기관 : 사회복지과, 복지정책과
  - ② 협력기관 : 사회적기업, 한국토지주택공사(LH), SH공사, 자원봉사센터, 동주민센터 등
  - ③ 협력방법
    - 책임기관 : 협력기관과 자료공유 및 각종 지원
    - 협력기관 : 주거환경개선 및 조사·지원 실시
  - ④ 주민참여방법 : 동주민센터와 긴밀히 협조하여 대상자 신청 유도



(5) 그 밖에 사항(요약)

과제 번호	세부 사업명	사업 유형	목표	지역사회보장 지표 또는 성과지표	목표수준		예산액		비고
					2015년	2016년	2015	2016	
11	저소득 주거환경 개선 및 지원		저소득층 주거환경 개선 및 지원	주거급여 지원가구 비율			5,224	9,003	
Ⅲ-11-61	저소득층 주거환경 개선	지역	저소득층 주거환경 개선	수혜가구수 (희망의 집수리사업 등)	30	36	38	55	
				수혜가구수 (행복한 방 만들기)	350	500	12	12	
Ⅲ-11-62	저소득 가구 주거안정 지원	보편	저소득 가구 주거안정 지원	수혜가구수 및 지원금액	44,089	52,040	4,818	8,570	
Ⅲ-11-63	서울형 주택바우처 사업 확대	지역	주거비 지원확대	수혜가구수	7,145	7,340	368	378	

### Ⅲ-11-61 세부사업명 : 저소득층 주거환경 개선 (지역, 지속)

#### (1) 추진 배경 및 경과

- ◆ 추진배경 : 계속되는 경기침체와 고용률 감소로 인하여 주거취약계층이 눈에 띄게 증가하고 있으며, 이들이 건강하고 쾌적한 주거생활을 영위할 수 있도록 하기 위한 지원 필요.
- ◆ 경 과
  - 희망의 집수리 사업, 수급자 현물 집수리 사업 등으로 저소득층 대상 주거환경개선 사업을 실시하고 있으며, 2015. 7. 1 맞춤형 급여 실시에 따라 수급자 현물 집수리 사업이 수선유지급여 사업으로 명칭 변경됨. (사회복지과)
  - 희망온돌 사업과 관련 집수리가 필요한 가구에 도배·장판 교체 등 다양한 복지 서비스를 제공함으로써 민·관 협력 통합복지 실천을 통한 지속 가능한 지역복지 공동체 조성 (복지정책과)

#### (2) 사업 목적

- ◆ 주거취약계층이 건강하고 쾌적한 주거생활을 영위할 수 있도록 하기 위한 주거환경 조성 및 지원

#### (3) 사업 추진 근거

- ◆ 국민기초생활보장법, 주거급여법, 사회적기업육성법, 사회복지기금조례, 보조금관리조례
- ◆ 2015년 행복한 방안들기 사업계획(복지본부 희망복지지원과)

#### (4) 사업 개요

##### ① 사회복지과 주거환경 개선사업

- ◆ 사업 기간 : 연중
- ◆ 사업 대상 : 기준중위소득 60%이하인 저소득가구 및 자가가구 수급자
- ◆ 사업 내용
  - 희망의 집수리 사업
    - ▷ 대 상 : 기준중위소득 60%이하인 저소득가구
    - ▷ 수리내용 : 도배, 장판 등 13개공종에 대한 집수리
    - ▷ 사 업 비 : 30백만원(시비) ※가구당 100만원 이내 지원
    - ▷ 시행주체 : 사회적기업에 위탁

- 수선유지급여 사업
  - ▷ 대 상 : 주거급여 자가가구 수급자
  - ▷ 사업내용 : 지붕, 벽, 천장, 바닥, 기둥, 도배, 창문 등 집수리
  - ▷ 사 업 비 : 25백만원(국60:시28:구12)
  - ▷ 시행주체 : 한국토지주택공사(LH)에 위탁
- ◆ 사업추진체계(민관협력 및 연계·협력방안 포함)
  - 책임기관 : 사회복지과
  - 협력기관 : 사회적기업, 한국토지주택공사(LH)
  - 협력방법
    - ▷ 책임기관 : 협력기관대상 사업비 지급 및 각종 지원
    - ▷ 협력기관 : 주거환경개선 공사 실시
  - 주민참여방법 : 동주민센터와 긴밀히 협조하여 대상자 신청 유도

## ② 복지정책과 희망은돌 주거환경 개선사업

- ◆ 사업 기간 : 연중
- ◆ 사업 대상 : 저소득 취약계층 가구
  - 독거어르신, 조손가정, 한부모가정, 소년소녀가정, 침수피해 가정 등 기타 도움이 필요한 이웃
- ◆ 사업 내용 : 도배지, 장판교체, 보일러 등 방만들기
  - 지원재료 : 도배지, 장판, 문풍지, 이중 보온막, 방충망, 단열 뽁뽁이, 보일러 등
  - 사 업 비 : 서울시복지재단 희망은돌 기금에서 시비 지원
  - 희망은돌 긴급 기금 지원 : 주거비, 냉난방비 지원
- ◆ 추진체계
  - 민간협력을 통한 자재확보, 재능기부, 자원봉사자 활용

## (5) 목표수준 및 측정방법

지역사회보장지표 또는 성과지표	목표수준		측정방법		
	2015년	2016년	지표산식	자료원	자료수집방법
수해가구수	30	36	수해가구수 총계	내부자료	지원실적 확인
행복한 방 만들기 주거개선사업 수혜자 수	350	500	사업별 수혜자수 총계	내부자료/ 종합사회복지관	지원실적 확인

(6) 사업량 및 소요예산

구분(사회복지과)		2015(A)	2016(B)	증감율(%) (B-A)÷A*100
사업량 (단위: 건)		30	36	20%
사업비 (백만원)	계	38	55	44.7%
	국비	6	15	150%
	• 일반회계			
	• 특별회계 (회계명: )			
	• 기금 (기금명: )			
	지방비	32	40	25%
기타				

구분(복지정책과)		2015(A)	2016(B)	증감율(%) (B-A)÷A*100
사업량 (단위: 건)		350	500	42%
사업비 (백만원)	계	12	12	
	국비			
	• 일반회계			
	• 특별회계 (회계명: )			
	• 기금 (기금명: )			
	지방비	12	12(미정)	
기타				

(7) 사업 모니터링 계획

주체	방법	횟수	시기
내부평가 (사회복지과)	수혜가구 현장점검 및 유선 점검	연 2회	상반기, 하반기
내부평가 (복지정책과)	운영실적 보고	연 4회	분기별

(8) 담당자

담당 부서	복지정책과 (복지기획팀)	팀장	송 선 애 (행정6급)	전화 번호	02) 450-7481
		담당	조 민 경 (행정7급)		02) 450-7482
담당 부서	사회복지과 (주거복지팀)	팀장	장 정 화 (행정6급)	전화 번호	02) 450-7095
		담당	신 현 철 (사회7급) 한 경 운 (행정9급)		02) 450-7528 02) 450-7515

### Ⅲ-11-62 세부사업명 : 저소득가구 주거안정 지원 (보편, 지속)

#### (1) 추진 배경 및 경과

- ◆ 추진배경 : 주거비용 증가로 인하여 주거의 불안정성이 높아지고 있는 상황에서 주거가 불안한 저소득 가구를 대상으로 양질의 주거수준을 확보하기 위함.
- ◆ 경과 : 주거급여지급, 임대주택지원 등으로 저소득가구 대상 주거안정 지원 사업을 실시하고 있으며, 2015. 7. 1 맞춤형 급여 실시에 따라 기존 주거급여가 개별 급여로 분리 독립됨.

#### (2) 사업 목적

- ◆ 저소득 주거취약계층의 주거안정 도모 및 주거수준 향상

#### (3) 사업 추진 근거

- ◆ 국민기초생활보장법, 주거급여법, 주택공급에 관한 규칙, 공공주택 업무처리 지침

#### (4) 사업 개요

- ◆ 사업 기간 : 연중
- ◆ 사업 대상 : 주거급여 수급자 및 생계·의료급여 수급자, 한부모가족, 신혼부부, 도시 근로자 소득 70% 이하 등
- ◆ 사업 내용
  - 주거급여 지급
    - ▷ 사업 대상 : 주거급여 수급자
    - ▷ 사업 내용 : 임차급여 지급(1인가구 195,000원 ~ 7인가구 369,000원 이내)
  - 임대주택 지원
    - ▷ 사업 대상 : 생계·의료급여 수급자, 한부모가족, 신혼부부, 도시근로자 소득 70% 이하 등
    - ▷ 사업 내용 : 입주대상자에게 전세, 매입, 영구임대 주택 등 지원
- ◆ 사업추진체계
  - ① 책임기관 : 사회복지과 주거복지팀
  - ② 협력기관 : 동주민센터, 복지정책과, 한국토지주택공사(LH), SH공사
  - ③ 협력방법
    - 책임기관 : 입주대상자 선정, 협력기관과 자료공유 및 사업 홍보 실시

- 협력기관 : 대상자관리, 자격요건 조사, 정보공유 등

④ 주민참여방법 : 동주민센터와 긴밀히 협조하여 대상자 신청 유도

**(5) 목표수준 및 측정방법**

지역사회보장지표 또는 성과지표	목표수준		측정방법		
	2015년	2016년	지표산식	자료원	자료수집방법
수해가구수 및 지원금액 (주거급여지급)	연간43,659가구 4,818백만원	연간51,600가구 8,570백만원	수해가구수 및 지원금액 총계	내부자료	지원실적 확인
수해가구수 (임대주택지원)	430가구	440가구	수해가구수 총계	내부자료	지원실적 확인

**(6) 사업량 및 소요예산**

구분		2015(A)	2016(B)	증감율(%) (B-A)÷A*100
사업량 (단위: 연간, 가구)		44,089	52,040	18
사업비 (백만원)	계	4,818	8,570	77.9
	국비	2,891	5,157	78.4
	· 일반회계			
	· 특별회계 (회계명: )			
	· 기금 (기금명: )			
	지방비	1,927	3,413	77.1
기타				

**(7) 사업 모니터링 계획**

주체	방법	횟수	시기
내부평가	운영실적 보고	매월	매월 말

**(8) 담당자**

담당 부서	사회복지과 (주거복지팀)	팀장	장 정 화 (행정6급)	전화 번호	02) 450-7095
		담당	신 현 철 (사회7급) 한 경 운 (행정9급)		02) 450-7528 02) 450-7515

### III-11-63 세부사업명 : 서울형 주택바우처 사업 확대 (지역, 지속)

#### (1) 추진 배경 및 경과

- ◆ 추진배경 : 2000년대 들어 전세가 감소하고, 보증부 월세가 증가하는 등 임대차 형태의 변화가 일기 시작했고 특히 2008년 세계금융위기 이후 주택매매가격의 안정과 저금리의 지속으로 전세주택이 반전세 또는 보증부 월세주택으로 전환되는 사례가 증가하자 민간주택 월세 임차가구에 대한 지원 필요 제기
- ◆ 경과 : 기준 중위소득 60%이하 민간 월세주택 거주가구에 대한 임대료를 보조하여 주거안정을 지원하는 주택바우처 사업으로, 2015. 7. 1 맞춤형 급여 실시로 대상자가 주거급여 수급자로 상당수 전환됨에 따라 자격요건 완화 및 보조금 인상 예정임.

#### (2) 사업 목적

- ◆ 저소득 서민의 주거비 부담을 최소화하고 주거취약계층의 주거안정 도모

#### (3) 사업 추진 근거 : 서울특별시 사회복지기금조례 및 시행규칙

#### (4) 사업 개요

- ◆ 사업 기간 : 연중
- ◆ 사업 대상 : 기준 중위소득 60%이하 민간 월세주택 거주가구(수급자제외)
- ◆ 사업 내용 : 매월 주택 임대료 보조금 지급(1인 가구 43,000원~6인이상 가구 72,500원)
- ◆ 사업 추진체계
  - ① 책임기관 : 사회복지과
  - ② 협력기관 : 복지정책과, 동주민센터
  - ③ 협력방법
    - 책임기관 : 수급자 관리 및 급여 지급, 협력기관대상과 자료공유
    - 협력기관 : 대상자 조사 및 선정
  - ④ 주민참여방법 : 동주민센터와 긴밀히 협조하여 대상자 신청 유도

#### (5) 목표수준 및 측정방법

지역사회보장지표 또는 성과지표	목표수준		측정방법		
	2015년	2016년	지표산식	자료원	자료수집방법
수혜가구수	7,145	7,340	수혜가구수 총계	내부자료	지원실적 확인

(6) 사업량 및 소요예산

구분		2015(A)	2016(B)	증감율(%) (B-A)÷A*100
사업량 (단위: 명)		7,145	7,340	2.7
사업비 (백만원)	계	368	378	2.7
	국비			
	• 일반회계			
	• 특별회계 (회계명: )			
	• 기금 (기금명: )			
	지방비	368	378	2.7
기타				

(7) 사업 모니터링 계획

주체	방법	횟수	시기
내부평가	운영실적 보고	매월	매월 말

(8) 담당자

담당 부서	사회복지과 (주거복지팀)	팀장	장 정 화 (행정6급)	전화 번호	02) 450-7095
		담당	김 도 호 (행정7급)		02) 450-7096



## 5. 2016년도 연차별 시행계획의 행정·재정 지원계획

### 1) 지역사회보장 전달체계의 조직과 운영방안

- ◆ 동 주민센터 복지허브화
  - 다양해지는 복지수요와 급변하는 정책환경에서 주민들의 복지서비스에 대한 접근성이 낮아 물리적 접근성이 높은 동 주민센터를 복지허브화하여 복지·고용·의료 등 각종 복지서비스 신청 및 상담에 대하여 원스톱 서비스 실시
  - 일선 동주민센터에서는 사회복지전담공무원의 중요한 역할인 사례관리 업무를 통한 지역사회 주민의 복지욕구에 신속히 대응하고 복지체감도를 높일 수 있는 기반이 매우 취약한 실정임. 이에 공공부분의 사회복지전담 공무원의 인력수급 계획을 통하여 지속적인 추가배치가 요구됨.
- ◆ 복지지원인력 운영기반 마련
  - 사회복지서비스의 수요자는 증가하고 있으나, 사회복지전담공무원의 인력만으로는 이러한 수요를 시시각각 파악하기에 어려움이 있음. 이러한 문제를 해결하기 위하여 복지통반장 등 동 단위 복지지원인력을 마련하고 이를 활성화 시킬 수 있는 방안을 마련
  - 복지지원인력구성현황(808명)

구 분	통장 복지도우미	동지역사회 보장협의체	동복지위원	동자원봉사 캠프
808명	354명	230명	34명	190명

### 2) 사회보장급여의 사각지대 발굴 및 지원 방안

- ◆ 다양한 욕구에 신속한 대응 필요
  - 저출산·고령화의 심화, 핵가족의 일반화 및 지역사회 유대의식 약화 등으로 복지서비스 자체에 대한 지역주민의 욕구가 크게 증가함은 물론, 저소득층, 노인, 여성, 장애인, 아동 및 청소년 등 복지대상 계층별로 복지서비스 욕구가 점차적으로 다양해지고 있음.
  - 최근 불안정한 경제상황과 사회 양극화 현상의 심화로 인해 위기가정이 급속하게 증가하고 있어, 이를 조기에 발견하고 우선 보호할 수 있는 체계를 구축하여 복지안전망의 사각지대를 보완할 필요 있음.

- ◆ 민간 복지연계망 활성화
  - 광진구 자원봉사센터는 민간의 공식적, 비공식적 복지기관의 자원봉사 인증 기관 간 데이터베이스를 구축하고, 자원봉사와 관련한 교육 및 체계적인 관리시스템 지원을 함. 이와 함께 민간부분의 주요 전달체계인 지역사회복지협의회와 연계활동 기반을 마련하고 정례적인 모임과 활동을 기획하고 실행을 통해 지역차원의 민간복지연계망 활성화에 토대를 마련하는 것이 중요함.

### 3) 사회보장 자원 및 인프라 확충 계획

- ◆ 워킹맘 서포트센터 건립 준비
  - 출산, 양육, 교육, 의료 등 종합지원 기능을 갖춘 센터 건립
  - 건립과 관련하여 서울시 및 광진구, 사업시행예정자와 협의를 통해 촉진계획 변경 추진하고, 계획변경(안) 작성을 통해 착공준비
- ◆ 중곡동 청소년 종합문화센터 건립 준비
  - 위     치 : 광진구 능동로 화양변전
  - 건립목적 : 청소년을 위한 교육, 여가활동 및 문화 향유 공간 부족 해소
  - 규     모 : 지상1층/지하1층
- ◆ 뚝섬한강공원 자별레에 청소년문화복지시설 설치 요청
  - 위     치 : 뚝섬한강공원 청담대교 하부
  - 목     적 : 뚝섬 한강공원은 많은 청소년들이 이용하는 여가활동 공간이나 주변에 청소년들이 문화를 향유할 수 있는 시설이 부족하여 청소년카페, 공연장, 상담실 등 청소년 문화복지시설을 제공하고자 함
  - 규     모 : 지상 3층

현재 자별레 시설 활성화와 관련하여 연구 용역 중에 있으므로 청소년 문화복지 시설이 포함될 수 있도록 요청

#### 4) 지역사회보장에 필요한 재원의 규모와 조달방안

- ◆ 동주민센터 지원인력 강화등 57개사업은 국·시비 보조 또는 구예산 사업이며 복지정보접근성 강화 및 청소년 취미활동을 위한 공간마련등 7개 사업은 비예산사업이고 광진 장학기금 운영 사업은 구 자체사업임
  - ◆ 국·시비 보조사업의 경우 예산 재배정을 통한 자원 확보와 이에 준하는 구비 분담 비율 등 예산으로 보조금 교부금액에 따라 확보·집행될 예정임
- ※ 전체 65개사업 119,835백만원 中 국비+지방비 사업은 57개사업 114,348백만원(국비 60,375, 지방비 53,973)으로 보조금 재배정등 예산 교부시 자치구비 분담 비율 의거 집행될 예정임

## 6. 2016년도 시행계획의 시행결과 자체 평가계획

### 1) 평가주체

- 지역사회보장계획의 자체평가는 지역사회보장계획의 주체이자, 시행주체인 광진구와 지역사회가 함께 참여하는 것이 가장 바람직하며, 따라서 평가주체는 광진구와 지역사회보장협의체 위원, 주민대표 및 서비스 이용자 및 외부의 전문가로 구성될 것이며, 이러한 평가주체에 의해 평가의 공정성 및 책임성을 확보할 것임

평가주체	참여자
광진구	광진구 공무원
지역사회보장협의체	지역사회보장 대표협의체 위원 지역사회보장 실무협의체 위원
광진구 구민	주민대표, 서비스이용자 등
외부전문가	복지 전문가, 보건전문가, 교육전문가 등

### 2) 평가내용 및 방법

평가기준		세부 평가항목	비고
시행 계획 총괄	계획내용의 충실성	✓ 연차별 시행계획의 내용과 지역사회보장계획 간의 논리적 연계성	내용평가
		✓ 차년도 시행계획 내 전년도 평가결과 반영	
	시행과정의 적정성	✓ 연차별 시행계획에 대한 지역사회보장협의체의 심의 여부	과정평가
		✓ 시행계획 작성시 지역주민 의견 수렴 정도 ✓ 사업수행에서의 민·관협력 정도	
일반 사업	시행결과의 목표달성도	✓ 성과목적 달성을	성과평가
핵심 사업	사업내용의 명확성	✓ 성과목적 제시의 명확성	내용평가
		✓ 세부사업 투입/활동/산출의 명확한 연결성	
		✓ 사업수행 결과에 대한 평가 방법의 적절성	
	시행결과의 목표달성도	✓ 성과목적 달성을	성과평가
		✓ 계획대비 투입의 적절성	
		✓ 계획대비 활동의 적절성	
		✓ 계획대비 산출의 적절성	
	주민 참여와 민관협력정도	✓ 사업수행 과정에서의 주민 참여정도	과정평가
✓ 사업수행 시 민간(지역사회보장협의체 실무분과 포함)과의 협력정도			

### 3) 평가시기 및 과정

구분	방법		횟수
담당부서 자체점검회의	계획대비 집행률	서류평가	연1회
지역사회보장 실무협의체	실무위원 자체 평가 / 계획대비 달성정도	서류평가	연1회
지역사회보장 대표협의체	연차별 시행·평가계획서 보고	서류평가	연1회
외부자문위원 평가	연차별 계획대비 달성정도	서류평가	연1회

### 4) 평가결과 활용계획

- ◆ 평가하는 과정에서 민관의 협력과 시민참여의 기본원칙을 지켜가며 평가를 위한 평가가 아닌 당해연도 및 차기년도 발전적인 계획 실행의 목표 하에 진행함.
- ◆ 3기 계획 수립 이후 시간이 지날수록 민관의 인사이동으로 계획에 주체적으로 참여했던 구성원과 실행을 하는 구성원이 상이해질 수 있기 때문에 연차별 평가 및 계획 수립에 있어서 사전에 복지계획 전반에 대한 교육과 설명회를 통해 효율적인 평가가 진행될 수 있도록 해야 함.
- ◆ 성과목표치에 달성이 안 된 이유에 대해 면밀히 검토하여 차기년도의 현실적인 계획으로 수정·보완될 수 있도록 해야 함.