

지역·산업맞춤형 일자리창출 지원사업 제안서

제 안 기 관	자치단체	강북구	소관과/ 담당자 (연락처)	일자리지원과 박 정 수 (02-901-7233)
	수행기관 (대표자)	강북여성인력개발센터(정미희)		
사업명		GA(법인보험대리점)관리사 양성		
사 업 개 요	사업구분 (중복체크 가능)	교육·훈련(√), 패키지(), 프로젝트(), 창업·창직(), 장려금(), 고용창출(), 고용환경개선(), 지역고용혁신추진단()	계속여부	계속 (2014년부터 수행)
	사업총예산	국가보조금 신청액	자치단체 대응투자	
	20,000천원(100%)	18,000천원(90%)	2,000천원(10%)	
	사업기간	2016년 2월 1일 ~ 2016년 12월 31일		
	사업지역, 사업대상	사업지역 : 서울시 강북구 사업대상 : 경력단절여성, 청년층, 영세자영업자		
사 업 수 행 기 관	구분	사업책임자	실무자	
	성명	정 미 희	박 호 정	
	소속 및 직위	강북여성인력개발센터 사업총괄 관장	강북여성인력개발센터 직업능력개발팀 주임	
	전화번호/휴대전화	02-980-2377/ *****	02-980-2377/ *****	
	전자우편	womanjob@hanmail.net	womanjob@hanmail.net	
<p>2016년도 지역·산업맞춤형 일자리창출 지원사업에 위와 같이 신청합니다.</p> <p style="text-align: center;">2016년 1월 25일</p> <p style="text-align: center;">자치단체 강북구청장 박 겸 수 (인)</p> <p>고용노동부 장관 귀하</p>				
<p>별표 : 1. 사업계획 요약서 및 사업계획서[서식2, 3] 2. 예산운용계획서[서식4] 3. 자치단체와 사업수행기관과의 책임과 역할이 포함된 내부협약서 및 사업참여 동의서 4. 사업수행기관의법인등기부등본(또는 비영리민간단체등록증사본) 등</p> <p>※ 위 서류를 제본 또는 편철하여 총 10부를 제출하되, 제안서 내용을 저장한 전자파일을 같이 제출</p>				

지역·산업맞춤형 일자리창출 지원사업 사업요약서

제안 기관	자치단체명	강북구		소관과	일자리 지원과			
	사업수행기관명	강북여성인력개발센터		대표자	정미희			
	소재지	서울시 강북구 덕릉로 108		전화번호	02-980-2377			
	사업수행기관 담당자	- 성명 : 박 호 정 - 전화번호 및 휴대전화번호 : 02-980-2377 / ***** - 전자우편 : womanjob@hanmail.net						
사업명	(사업구분 : 교육·훈련/계속) GA(법인보험대리점)관리사 양성							
사업예산 (천원)	총계			국비				
	20,000천원(100%)			18,000천원(90%)	2,000천원(10%)			
사업목표 및 기대효과	○ 사업목표 - 훈련인원 : 20명, 수료인원 : 18명(90%), 취업인원 : 13명(70%) - 훈련시간 : 보험전산 및 실무교육 200시간							
	○ 기대효과 - 2년동안 사업수행 경험을 바탕으로 경력단절여성, 청년층, 영세자영업자 등 강북구 지역 주민들에게 능력신장의 기회를 제공하고, 나아가 경제활동을 통해 삶의 질을 향상시킬 수 있는 발판 마련 - 숨어있는 강북구 내 보험총무대리점 구인처를 발굴하여 지역내 산업기반의 기틀 확립 - 전문인력을 양성하여 취업연계를 지원하고, 다양한 취업지원서비스를 제공하여, GA 업체의 구인난 해소 - 보험사와 설계사의 중재자 역할인 GA총무사무원 전문인력 양성으로, 규모의 확대와 더불어 양산되는 GA의 단점을 보완하여 보다 발전적인 보험시장경제 형성에 기여							
○ 추진배경								
<2014·2015 지역맞춤형 일자리창출 지원사업 “GA관리사 양성과정” 사업성과>								
		인원(명)					목표 달성율	
연도	훈련 인원	수료 인원	취업 인원	훈련 수료율	취업률	훈련 수료율	취업률	
2014	21명	19명	14명	90.4%	73.7%	100%	100%	
2015	20명	15명 <small>(3명 조기취업)</small>	12명 <small>(3명 조기취업)</small>	75%	66.6%	83.3%	95.1%	
계	41명	34명	26명	82.9%	70.3%	92.1%	100%	

	<p>- GA관리사 양성과정은 2014~2015년도 2년동안 훈련을 수행한 결과, 총 41명 중 26명(조기취업 3명 포함)이 취업하여 70.3%의 높은 취업률을 달성하였으며, 수료생들의 생계를 위한 취업문제 해결을 돕고, 적극적인 일자리 발굴로 취업성공 가능성이 높은 숨겨진 일자리(Hidden Job)를 발굴하여 지속적인 취업연계가 가능한 사업이기에 계속 사업으로 이어 나갈 수 있는 배경이 됨</p>																											
<p>사업추진 개요 (일정을 중심으로)</p>	<p>○ 사업기간 : 2016년 2월 1일 ~ 2016년 12월 31일 ○ 사업지역 : 강북구 지역내 ○ 교육생 모집 및 선발 - 자격요건 : 강북구 지역내 거주 - 우선선정 : 경력단절여성, 청년층, 영세자영업자 등 - 신청서류 : 교육신청서, 구직신청서, 주민등록등본, 사진 2매 - 교육생 선발 : 신청-> 서류심사와 면접을 실시 -> 취업욕구와 교육실행능력 심사(면접은 관련전문가, 강사, 사업담당자로 구성) ○ 교육과정운영 - GA관리사 전문직업훈련 : 200시간 (손해보험(9개) · 생명변액(5개) 내용 및 프로그램 숙지)</p> <table border="1" data-bbox="379 965 1385 1294"> <tr> <td data-bbox="379 965 555 1167"> <p>손해보험 이해 및 실무</p> </td> <td data-bbox="555 965 1295 1167"> <p>- 9개 손해보험사 전산프로그램 입력교육 - 건강채 및 위험군 성인 담보 설계 - 자동차보험(책임보험, 종합보험) - 배서업무 : 단기운전자, 동일증권, 마일리지 등 - 청약체결, 수납확정, 장기배서(자동이체 등)</p> </td> <td data-bbox="1295 965 1385 1167"> <p>172h</p> </td> </tr> <tr> <td data-bbox="379 1167 555 1294"> <p>생명변액 이해 및 실무</p> </td> <td data-bbox="555 1167 1295 1294"> <p>- 5개사 생명변액 전산프로그램 입력교육 - 동양생명, 흥국생명, KDB생명, 교보생명, 라이나생명 - 생명보험사 종신, 연금, 저축 등</p> </td> <td data-bbox="1295 1167 1385 1294"> <p>28h</p> </td> </tr> </table> <p>○ 사업추진 일정</p> <table border="1" data-bbox="359 1395 1385 1809"> <thead> <tr> <th data-bbox="359 1395 547 1451">일정</th> <th data-bbox="547 1395 1129 1451">추진내용</th> <th data-bbox="1129 1395 1385 1451">비고</th> </tr> </thead> <tbody> <tr> <td data-bbox="359 1451 547 1503">2월~3월</td> <td data-bbox="547 1451 1129 1503">사업홍보 및 훈련생모집</td> <td data-bbox="1129 1451 1385 1503"></td> </tr> <tr> <td data-bbox="359 1503 547 1554">3월</td> <td data-bbox="547 1503 1129 1554">집단상담 프로그램 참여</td> <td data-bbox="1129 1503 1385 1554">센터 자체 프로그램</td> </tr> <tr> <td data-bbox="359 1554 547 1606">4월~6월</td> <td data-bbox="547 1554 1129 1606">GA관리사 양성과정 교육</td> <td data-bbox="1129 1554 1385 1606"></td> </tr> <tr> <td data-bbox="359 1606 547 1709">6월~9월</td> <td data-bbox="547 1606 1129 1709">사업이해 및 취업 네트워크 결성 중간평가 및 중간결과보고서 제출</td> <td data-bbox="1129 1606 1385 1709">채용설명 및 간담회</td> </tr> <tr> <td data-bbox="359 1709 547 1760">6월~12월</td> <td data-bbox="547 1709 1129 1760">취업알선 및 정보제공, 사후관리</td> <td data-bbox="1129 1709 1385 1760"></td> </tr> <tr> <td data-bbox="359 1760 547 1809">12월</td> <td data-bbox="547 1760 1129 1809">최종결과보고서 제출</td> <td data-bbox="1129 1760 1385 1809"></td> </tr> </tbody> </table>	<p>손해보험 이해 및 실무</p>	<p>- 9개 손해보험사 전산프로그램 입력교육 - 건강채 및 위험군 성인 담보 설계 - 자동차보험(책임보험, 종합보험) - 배서업무 : 단기운전자, 동일증권, 마일리지 등 - 청약체결, 수납확정, 장기배서(자동이체 등)</p>	<p>172h</p>	<p>생명변액 이해 및 실무</p>	<p>- 5개사 생명변액 전산프로그램 입력교육 - 동양생명, 흥국생명, KDB생명, 교보생명, 라이나생명 - 생명보험사 종신, 연금, 저축 등</p>	<p>28h</p>	일정	추진내용	비고	2월~3월	사업홍보 및 훈련생모집		3월	집단상담 프로그램 참여	센터 자체 프로그램	4월~6월	GA관리사 양성과정 교육		6월~9월	사업이해 및 취업 네트워크 결성 중간평가 및 중간결과보고서 제출	채용설명 및 간담회	6월~12월	취업알선 및 정보제공, 사후관리		12월	최종결과보고서 제출	
<p>손해보험 이해 및 실무</p>	<p>- 9개 손해보험사 전산프로그램 입력교육 - 건강채 및 위험군 성인 담보 설계 - 자동차보험(책임보험, 종합보험) - 배서업무 : 단기운전자, 동일증권, 마일리지 등 - 청약체결, 수납확정, 장기배서(자동이체 등)</p>	<p>172h</p>																										
<p>생명변액 이해 및 실무</p>	<p>- 5개사 생명변액 전산프로그램 입력교육 - 동양생명, 흥국생명, KDB생명, 교보생명, 라이나생명 - 생명보험사 종신, 연금, 저축 등</p>	<p>28h</p>																										
일정	추진내용	비고																										
2월~3월	사업홍보 및 훈련생모집																											
3월	집단상담 프로그램 참여	센터 자체 프로그램																										
4월~6월	GA관리사 양성과정 교육																											
6월~9월	사업이해 및 취업 네트워크 결성 중간평가 및 중간결과보고서 제출	채용설명 및 간담회																										
6월~12월	취업알선 및 정보제공, 사후관리																											
12월	최종결과보고서 제출																											

GA(법인보험대리점)관리사 양성 사업 계획서

1

목 적

1. 사업목적

- ① 보험시장에서 급성장하여 양적·질적으로 팽창하고 있는 GA(법인보험대리점)의 구인수요에 맞춘 전문인력을 양성하여 구인난을 해소하고, 강북구 지역내 산업기반의 기틀을 확립
- ② 나이, 학력, 경력에 구애받지 않고, 경력단절여성 및 청년층을 지역 노동 시장에서 요구하는 직업실무 지식을 갖춘 전문 인력으로 재창출하여 사회 재진입 욕구 해결
- ③ 강북구와 강북여성인력개발센터의 노동시장 분석으로 사업자와 구직자의 일자리 정보 부족에서 일어날 수 있는 마찰적 실업 방생 최소화
- ④ 강북구와 강북여성인력개발센터는 사업기획, 운영, 평가 등 사업전반에 걸쳐 긴밀한 업무 협조를 통해 지역주민의 복지발전과 지역경제 활성화에 기여하며, 유관기관과의 지역 네트워크 구축

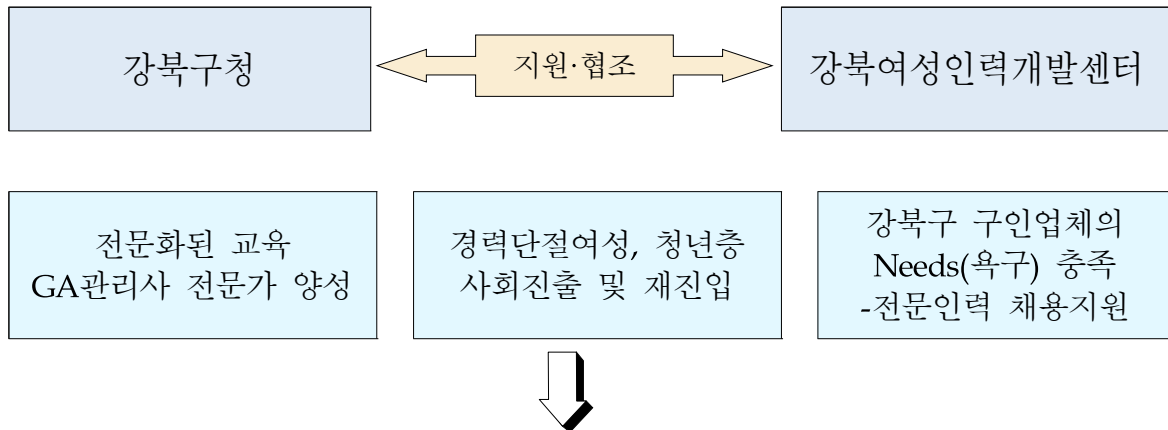

※ 강북구 지역주민 복지발전 : 전문화된 교육 및 취업연계서비스 제공

※ 강북구 지역경제 활성화 기여

: 강북구 내 사업체 취업지원서비스 제공, 구인난 해소,
강북구 지역만의 특수한 산업기반 확립

※ 지역 네트워크 구축

: 강북구와 강북여성인력개발센터, 취창업기관, 복지기관 등 유관기관과의 긴밀한
업무협조 체계 구축

2. 추진배경

○ GA(독립 법인대리점) 업체 수 및 FP의 지속적 증가

GA는 개인 보험시장에서 보험회사의 강력한 경쟁자이자 협력자로 부상하고 있다. 1개의 보험회사 상품만을 판매하는 전속채널에 비해, GA는 여러 회사와 대리점 계약을 맺어 다양한 소비자 욕구를 기반으로 종합금융 서비스를 제공하고 있다. 또한 최근에는 중소형 대리점 간의 통폐합으로 대형화, 기업화가 이루어지고 있으며 이러한 추세로 볼 때, GA는 보험시장에서의 입지가 계속 확대될 것이며, 점진적으로 영향력 있는 채널로 성장할 것으로 보인다.

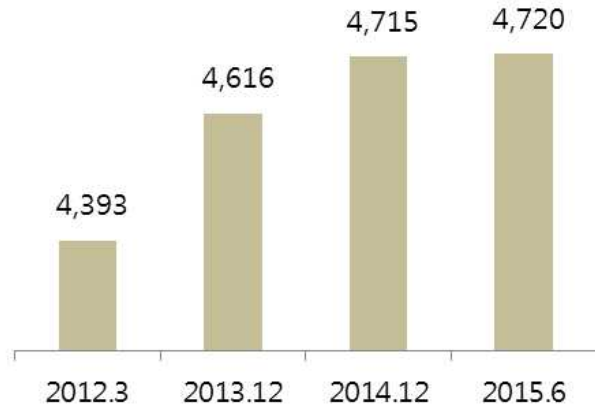

GA 업체 수 (출처 : 금감원, 2015.9)

< FP 현황 >

(단위: 명, %)

구분	전체 FP	법인대리점 FP	비중
2014년 9월	396,988	185,139	46.6
2013년 12월	390,561	163,896	42.0
2013년 3월	385,176	152,881	39.7

(출처 : 월간 보험 人, 2015년 Vol.40.)

2014년 9월 말 기준으로 금융감독원에 등록된 FP는 396,988명이며, 법인대리점에 소속된 FP는 185,139명으로 법인대리점 점유율은 46.6%로 매년 증가 추세이다.

○ 보험시장 내 GA 채널 판매비중 증가

손해보험사 장기보험 매출(신규 월납액 기준) 중 GA 채널의 비중은 2011년 21.8%에서 2015년 6월 29.5%로 증가하였다. 자동차 보험의 GA채널 판매비중은 36.4%(2015년 6월 기준)로 2011년부터 비중이 크게 변화하지 않고 있으나, 지속적으로 일정부분을 차지하고 있다. (출처: KB 지식 비타민, 2015.10.28.)

< 손해보험 시장 GA채널 판매비중(%) >

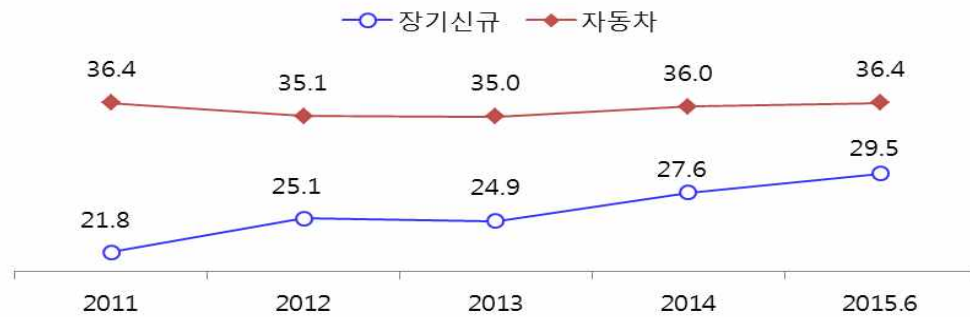

(출처 : 손해보험협회 및 업계 자료)

손해보험 시장 뿐 아니라, 생명보험사의 GA채널 위탁판매 매출이 증가하고 있는 추세이다. 2015년 3분기(7~9월) 생보사의 GA 위탁판매액은 월납초회 기준(삼성생명 제외) 695억6,750만원으로 2분기(4~6월) 633억5,200만원에 비해 9% 증가했다.(출처: 보험매일, 2015.10.18.)

○ 서울 북부지역 GA 및 보험회사지점 분포현황

회사명	강북구		도봉구		노원구		동대문구	
	2013	2015	2013	2015	2013	2015	2013	2015
GA(보험대리점)	75	174	45	129	63	154	126	161
삼성화재해상보험	10	10	4	8	15	15	11	11
현대해상화재보험	16	16	2	5	2	12	7	17
동부화재보험	7	17	3	4	3	13	7	17
삼성생명	16	19	1	6	14	14	25	23
한화생명	10	17	0	2	7	16	7	15
계	153	253	55	154	104	224	183	244

강북구, 도봉구, 노원구, 동대문구 분포도 (출처: 한국미디어컨텐츠)

위의 자료를 보면 서울 북부지역 GA 업체수는 2013년 총 309개에서 618개로 2배이상 증가했다. 특히, 강북구 지역의 GA업체수가 가장 많은 것을 확인할 수 있다.

3. 필요성

○ GA 시장의 성장·발전함에 따라 그에 따른 부작용도 나타나고 있다. 이를 보완하기 위한 방법의 하나로 설계사를 체계적으로 관리하고 보험사와 설계사 사이의 중간자 역할을 하는 GA관리사의 중요성이 부각되고 있다.

“김은숙(2015)은 금융업이 무형의 상품을 취급하고, 상품의 성격 또한 다른 업종과 다르기 때문에 인적자원의 핵심인 신뢰와 믿음 및 판매상품으로 성과유무가 적용된다고 지적하고 특히 GA의 경우에는 더 더욱 인적자원의 중요성에 대해서 강조하였다. 또한 GA는 보험회사와 다르게 영세한 편이고 여러가지 어려움을 많이 겪고 있는데 이를 타계하기 위한 자구책을 만들어야 한다고 주장했다.”

(출처: 박재환 [독립보험대리점의 지원시스템이 창업성과에 미치는 영향], 2015.8)



○ 강북구 지역 GA의 높은 분포와 급격한 성장세를 바탕으로 총괄 사무업무를 수행할 수 있는 인력양성 직업교육훈련 환경 조성

강북구내 경력단절여성, 청년층 등 유효구직자들에게 보험대리점의 전문보험업무 훈련을 통해 GA(법인보험대리점)에서 총괄사무업무(다양한 보험회사의 전산시스템 입력업무 외)를 수행할 수 있는 전문가가 될 수 있는 기회 제공

○ 강북구 및 서울 동북부지역 GA의 총무인력에 대한 높은 구인수요에 맞춰 적절한 취업지원서비스를 연계하여 강북구의 구인난 해소

- 2016년 1월 강북구 및 인근지역(노원구, 동대문구, 도봉구) GA 200개 대상으로 수요조사를 한 결과, 보험총무교육 진행 시 148개 업체(74%)가 채용하기를 희망함

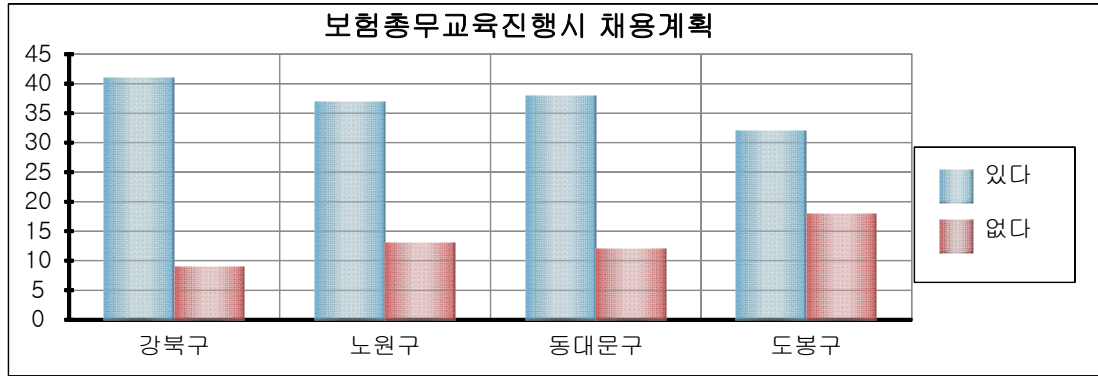

- GA관리사 채용 시 가장 어려운 점으로, 124개 업체(62%)가 인력 수급의 어려움을 꼽았으며, 일을 가르쳐야 하는 번거로움은 62개 업체(31%)가 답변하였다. GA관리사 전문인력 양성 훈련을 통해, 지역내 GA의 인력수급 불균형을 해결하고, 경력단절여성 및 청년층 등 구직자에게 일자리를 제공할 수 있는 효과를 기대할 수 있음

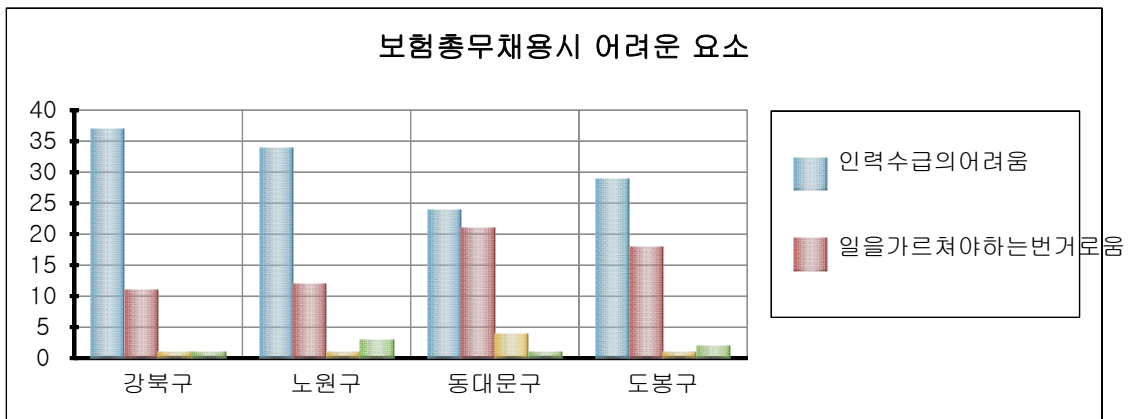

2 사업수행기관

- 지자체 : 강북구
- 사업수행기관 : 강북여성인력개발센터 ※ 별첨 “사업수행기관 현황” 참조

- 사업기간 : 2016년 2월 1일 ~ 2016년 12월 31일
- 사업지역 : 강북구 지역내
- 교육생 모집 및 선발
 - 자격요건 : 강북구 지역내 거주 경력단절여성, 청장년층, 영세자영업자
 - 우선선정 : 경력단절여성, 청년층
 - 신청서류 : 교육신청서, 구직신청서, 주민등록등본, 사진 2매
 - 훈련생 선발 : 신청-> 서류심사와 면접을 실시 -> 취업욕구와 교육실행능력 심사(면접은 관련전문가, 강사, 사업담당자 등으로 구성)

■ 교육홍보 : 서울북부지역의 다각적인 멀티 홍보로 사업 및 교육홍보

온라인홍보	<ul style="list-style-type: none"> • 지자체 및 센터 홈페이지게재 • 여성인력개발센터 연합, 건강가정지원센터, 다문화가족지원센터, 강북여성정보센터, 위민넷 등
전단지홍보	<ul style="list-style-type: none"> • 강북구 소재 기관 및 동주민센터 전단지 발송 • 아파트게시판에 홍보물 부착
구소식지 및 지역신문	<ul style="list-style-type: none"> • 강북구 소식지 수강생 모집게재 요청 • 지역신문, 광역신문 등
자체홍보	<ul style="list-style-type: none"> • 주요 마케팅 네트워크 연계기관별 홍보 • 정기적인 업무회의 개최를 위한 홍보시스템 마련

■ 교육과정운영

GA관리사 전문직업훈련 : 200시간

- 손해보험(9개) · 생명변액(5개) 내용 및 프로그램 숙지

교과목	주요내용	편성시간
집단상담 프로그램	< 취업으로 Start up > 나의 마음 이해하기, 나의 스타일 발견하기, 취업 성공 전략 세우기, 취업의 문 들어서기, 내 직업에 도전하기	(별도운영)
손해보험 이해 및 실무	- 9개 손해보험사 전산프로그램 입력 - 건강체 및 위험군 성인 담보 설계 - 자동차보험(책임보험, 종합보험)	172

	- 배서업무 : 단기운전자, 동일증권, 마일리지 등 - 청약체결, 수납확정, 장기배서(자동이체 등)	
생명변액 이해 및 실무	- 동양생명, 흥국생명, KDB생명, 교보생명, 라이나생명 - 생명보험사 종신, 연금, 저축 등	28
총 계		200

▣ 취업연계확대 방안

【센터 취업지원 내용 및 활동】

- 수요조사 결과 얻어진 강북구 및 서울시 동북부지역 GA 및 보험기업 등에 직업훈련 및 훈련생 홍보
- 센터에서 진행하는 새일여성인턴 등 취업지원제도와 결합하여 원하는 인력을 채용할 수 있도록 유도
- 센터에서 구인처가 구직자를 직접 채용할 수 있도록 면접, 인터뷰 등 진행

【취업연계 강화방안】

- 전담 직업상담사 배치
- 기업체 간담회 및 네트워크회의 개최
- 취업지원 일자리협력망 연계

구분	성명	소속	직위	담당분야
훈련기관	정미희	강북여성인력개발센터	관장	취업처발굴
지자체	박정수	강북구청	주무관	일자리정책추진
유관기관	이병희	강북구소상공인지원센터	센터장	취업정보제공 인적네트워크지원
유관기관	전재하	사회연대은행	팀장	취업정보제공 인적네트워크지원
유관기관	정종호	강북구상공회	국장	취업정보제공 인적네트워크지원
사업체	정태훈	신화재무컨설팅	사장	취업정보 제공 및 취업지원
사업체	석현주	(주)웰스라이프	차장	취업정보 제공 및 취업지원
사업체	추상천	(주)크리스탈원	팀장	취업정보 제공 및 취업지원
사업체	권해욱	(주)GA코리아 비너컨설팅	대표	취업정보 제공 및 취업지원
사업체	장윤미	(주)A+에셋어드바이저	팀장	취업정보 제공 및 취업지원

4

사업목표

< 목 표 >

- 교육참여_20명 / 수료자_18명(90%) / 취업자_13명(70%) / 만족도 90%
- GA(법인보험대리점)의 다양한 업무를 능률적으로 처리할 수 있는 전문직업교육을 통해 강북구 지역노동시장에 맞는 경력단절여성의 상용직 일자리 제공

- 수료률(90%) : 훈련 담당자와 개별면담을 통하여 애로사항을 확인하고, 개인 특성에 맞는 맞춤형 수업으로 중도 포기율 최소화
- 취업률(70%) : 강북구지역 GA구인업체현황을 파악하고 구인업체 간담회 등을 통하여 수료생의 70% 사전채용 확보 노력. 지속적인 취업상담과 신규 구인업체 발굴로 수료생 취업률 제고 노력
- 만족도(90%) : 프로그램 진행 중 개별면담과 중간 평가를 실시하여 강의 전반에 관한 만족도 제고

5

사업내용(추진전략 및 추진일정)

■ 훈련서비스 관리계획

- 훈련생전원 집단상담프로그램 참여
 - 강북여성새로일하기센터 : 고용노동부지원 집단상담프로그램 운영
 - 훈련생의 집단상담프로그램 참여로 취업의식 고취
 - 1회차 : 나의 마음 이해하기 : 나의 강점 찾기, 직업가치관 검사
 - 2회차 : 나의 스타일 발견하기 : MBTI 성격유형, 직업선호도 검사
 - 3회차 : 취업성공전략세우기 : 재취업걸림돌제거, 취업성공요인분석
 - 4회차 : 취업의 문 들어서기 : 취업 목표 설정
 - 5회차 : 내직업에 도전하기 : 이력서, 자기소개서 작성법

○ 훈련생 관리방안 : 80% 출석 수료

– 출석 관리 방안

- 훈련담당 : 출결관리대장 및 훈련일지 확인 및 임원보고
- 훈련교사 : 실시간 수업중 학생근태 파악 -> 훈련담당 보고

– 출결관리 자체 점검 방안

- 훈련일지 체크 및 출결사항 확인 및 관리점검
- 결석 시 사유확인(보고 및 결재확인)
- 개근, 공로상 제도 운영 출석률 제고

– 자체 제적처리기준

- 소정 출석일수의 70% 미만 출석
- 실업자훈련 제적기준에 준한 경우
- 수업진행에 계속적인 방해가 인정되는 경우

– 중도탈락방지방안

- 의식교육 : 직업훈련에 대한 교육 및 직업의식 교육을 통한 의식함양
- 목표의식 : 훈련과정의 전망을 제시하여 교육의 의지 향상
- 모임조성 : 인터넷카페 모임 조성 멤버쉽 강화

– 훈련생 상담계획

- 열린상담 1차 : 훈련실시 1주차(훈련담당 : 마음열기)
- 열린상담 2차 : 훈련실시 1/2시점(훈련담당 : 고충처리 및 진로상담)
- 열린상담 3차 : 수료 2주전(직업상담사 : 취업상담 및 알선)

■ 취업지원 및 촉진계획

- 취업 네트워크 결성 : 채용계획중인 보험대리점에 적극적인 사업과정 홍보 및 수료생 알선을 하여 취업이 가능하도록 함
- 기업체 간담회 실시 : 일자리협력망의 내실화에 적극 노력하여 지역사회 취업연계 시스템의 지속적 강화 기대
- 전담 직업상담사 배치 : 지속적으로 취업상담을 실시하며 필요한 경우 개별적인 심층상담 및 동행면접 등 실시
- 구직등록 권장, 채용장려금 안내로 취업률 제고
- 취업자 선배와의 만남 등 취업사례발표를 통해 자신감 고취
- 구인광고 사이트나 정보지를 통해 채용업체에 직업상담사가 직접 상담 후 구인구직 매칭

■ 평가계획

- 활동모니터링 운영 : 차수별 수료생 취업활동 내용 및 연속성 점검
- 만족도 조사 실시 : 수료생 만족도 실시로 교육평가 -> 분석내용 제출
- 중간평가, 사업최종평가 : 지자체 및 컨소시엄단체 모임
-> 사업, 교육 및 취업 평가 후 평가분석내용 제출

■ 강의평가 활용방안

- 만족도 설문조사 결과를 분석하여 도출한 구체적 자료를 근거로 분야별 평가회의를 진행하여 개선방안 마련 및 센터만의 고유한 장점을 찾아내어 중점적으로 육성

■ 추진일정

내 용		기 간											
		1월	2월	3월	4월	5월	6월	7월	8월	9월	10월	11월	12월
G A 관 리 사 양 성	사업선정												
	사업홍보 및 수강생모집												
	집단상담 프로그램 참여												
	GA 관리자 전문직업교육												
	네트워크 간담회 개최												
	중간평가 및 중간결과보고서 제출												
	취업알선 및 정보제공, 사후관리												

■ 강의 계획표

일 정	강의과목	강의시수(시간)				강사 (소속, 직위)
		이론	실습	현장 실습	현장 견학	
	총계	58	142	0	0	
1회차	보험총무의 업무 개요 및 장기보험 이론	4				장옥화 외
2회차	[KB]성인보험 상품교육 및 가입설계	2	2			장옥화 외
3회차	[KB]성인 플랜변설계진행 및 청약진행	0	4			장옥화 외

일 정	강의과목	강의시수(시간)				강사 (소속, 직위)
		이론	실습	현장 실습	현장 견학	
4회차	[KB] 어린이보험담보교육 및 가입설계	2	2			장옥화 외
5회차	[KB] 간병및기타보험설계및 체결이후업무	1	3			장옥화 외
6회차	[KB] 자동차보험이론 및 자동차설계	2	2			장옥화 외
7회차	[KB] 자동차보험갱신설계 및 예제	0	4			장옥화 외
8회차	[KB] 자동차수납 및 체결이후업무	0	4			장옥화 외
9회차	[KB] 일반화제이론 및 일반보험설계	2	2			장옥화 외
10회차	[동부] 성인보험 상품교육 및 가입설계	2	2			장옥화 외
11회차	[동부] 어린이보험 상품교육 및 가입설계	2	2			장옥화 외
12회차	[동부] 기타상품설계 및 청약진행	1	3			장옥화 외
13회차	[동부] 장기예제 및 체결이후 업무	0	4			장옥화 외
14회차	[동부] 자동차 설계진행	0	4			장옥화 외
15회차	[동부] 자동차 설계 및 체결이후 업무	0	4			장옥화 외
16회차	[현대] 성인상품교육 및 가입설계	2	2			장옥화 외
17회차	[현대] 어린이보험상품교육 및 가입설계	2	2			장옥화 외
18회차	[현대] 기타상품설계 및 청약진행	2	2			장옥화 외
19회차	[현대] 장기보험마무리문제 및 일반보험설계	0	4			장옥화 외
20회차	[현대] 장기보험설계 및 체결이후업무	0	4			장옥화 외
21회차	[현대] 자동차보험설계	0	4			장옥화 외
22회차	[현대] 자동차보험예제 및 체결이후업무	0	4			장옥화 외
23회차	[메리츠] 성인보험상품교육 및 가입설계	0	4			장옥화 외
24회차	[메리츠] 어린이보험 상품교육 설계, 청약진행	2	2			장옥화 외
25회차	[메리츠] 시니어암, 걱정없는암 설계	0	4			장옥화 외
26회차	[메리츠] 기타상품설계진행 및 체결이후업무	0	4			장옥화 외
27회차	[메리츠] 자동차보험설계 및 체결이후업무	0	4			장옥화 외
28회차	[한화] 성인보험상품교육 및 가입설계	2	2			장옥화 외
29회차	[한화] 어린이보험 상품교육 설계 및 청약진행	2	2			장옥화 외
30회차	[한화] 기타상품설계 및 체결이후업무	2	2			장옥화 외
31회차	[한화] 자동차보험설계 및 체결이후업무	0	4			장옥화 외

일 정	강의과목	강의시수(시간)				강사 (소속, 직위)
		이론	실습	현장 실습	현장 견학	
32회차	[홍국] 성인보험상품교육 및 가입설계	2	2			장옥화 외
33회차	[홍국] 어린이보험 상품교육 설계 및 청약진행	2	2			장옥화 외
34회차	[홍국] 장기마무리 복습 및 체결이후업무	0	4			장옥화 외
35회차	[홍국] 자동차보험설계 및 체결이후업무	0	4			장옥화 외
36회차	[삼성] 성인보험설계, 체결이후업무	0	4			장옥화 외
37회차	[삼성] 일반화재 및 장기(주택, 일반)설계	0	4			장옥화 외
38회차	[삼성] 자동차보험설계 및 체결이후업무	0	4			장옥화 외
39회차	[롯데] 성인보험상품교육 및 가입설계	2	2			장옥화 외
40회차	[롯데] 어린이보험 상품교육 설계	2	2			장옥화 외
41회차	[롯데] 자동차보험설계 및 체결이후업무	0	4			장옥화 외
42회차	[MG] 성인보험상품교육 및 가입설계	2	2			장옥화 외
43회차	[MG] 어린이보험 상품교육 설계	2	2			장옥화 외
44회차	생명보험이론	4	0			장옥화 외
45회차	[라이나] 상품교육 및 설계진행	2	2			장옥화 외
46회차	[동양] 상품교육 및 설계진행	2	2			장옥화 외
47회차	[교보] 상품교육 및 설계진행	2	2			장옥화 외
48회차	[홍국] 상품교육 및 설계진행	2	2			장옥화 외
49회차	[신한] 상품교육 및 설계진행	2	2			장옥화 외
50회차	취업전 장기설계 및 자동차 청약 및 마무리	0	4			장옥화 외

* 집단상담프로그램 20시간 : 센터자체운영

■ 전문 강사진 명단

성 명	경력 및 보유 자격증
정태훈	(1977년 5월 20일) - 현재 T&P 대표 - 현재 신화재무컨설팅 사장 - 손해보험, 생명보험 설계사 자격증
장옥화	(1980년 10월 1일) - 보험관련 현장경력 5년 - 현재 T&P 대표강사

	- 손해보험, 생명보험 설계사 자격증
유 미	(1982년 9월 21일) - 보험관련 현장경력 3년 - 현재 T&P 대표강사 - 손해보험, 생명보험 설계사 자격증
박철우	(1970년 3월 26일) - 보험사보상, 장기&자동차 심사팀장 - 현재 T&P 대표강사 - 손해사정사 3종,4종 자격증
정애란	(1981년 11월 22일) - 보험관련 현장경력 및 경영 - 현재 T&P 대표강사 - 손해보험, 생명보험 설계사 자격증

■ 교육장소

○ 강북여성인력개발센터 시설 (총 1,035.46㎡)

- 사무실 2, 상담실 1, 일반강의실 6, 요양보호실 1, 조리실 1, 강사휴게실 1, 관장실 1, 컴퓨터실 2, 창업보육실 1

○ 교육장소 : 강의실 501호

- 면 적: 60㎡
- 수용인원: 27명
- 활용기자재: 빔프로젝터, 컴퓨터, 책상,의자, VCR, TV



강의실 501호



교육기자재 (천정부착 프로젝트빔)

6

기대효과

- GA(법인보험대리점)의 보험사무 처리 및 보험기업 상품 시스템 입력 등 총괄사무업무를 운영할 수 있는 전문인력양성 및 GA 구인난 해소 기여
- 강북구내 보험업무 관리사무원 일자리를 발굴하여 추후 인근지역을 포함한 전국의 숨어있는 GA 일자리 발굴하여 강북구 산업기반의 기틀 마련
- 취업을 희망하는 청년층, 경력단절여성, 전직을 희망하는 영세자영업자에게 자기개발과 능력신장의 기회를 제공하고 경제활동을 도울 수 있으며 직업의식의 변화 등 삶의 자세 또한 바꾸는 계기 제공
- 지역사회 취약계층 경제활동 활성화를 통한 전문직종교육 프로그램 및 취업연계 시스템 확립·차별화된 교육으로 노동부의 지역맞춤형 일자리창출 지원 사업을 성공 사례로 인지시키며 향후 경쟁력, 자생력 확보
- 양질의 구직자를 양성하여 강북구의 지역맞춤 직종으로 부각될 수 있음
- 보험사와 설계사의 중재자로서 사무능력과 인력관리 능력을 고루 갖춘 GA관리사 인력 양성을 토대로 점차 확대되는 GA 시장의 단점을 보완하고 보다 발전적인 보험시장경제 형성에 기여

7

소요경비

- 총교육비 : 총 20,000,000원
- 총교육비 마련 방법

총교육비	국비 (90%)	지방비 (10%)
20,000,000원	18,000,000원	2,000,000원

8

기타 참고사항

- 특이사항 없음

지역·산업맞춤형 일자리창출 지원사업 예산운용계획서

1. 총사업비 : 20,000천원
 - 국 비 : 18,000천원
 - 지방비 : 2,000천원

2. 세부사업별 예산계획

항목	세부항목	총소요예산	산 출 내 역	비 고
총사업비		20,000,000		
국비 총계		18,000,000		
인건비 (12%)	소계	2,160,000		
	인건비 (사업담당자)	2,160,000	인건비 ○사업담당자 1,800,000(월)*30% = 540,000*4개월=2,160,000원	
직접 사업비 (75.4%)	소계	13,570,000		
	강사비	12,000,000	강사료 ○장육화 외 강사료(보험전문교육) = 12,000,000원 200시간*60,000원	
	연계활동비	1,200,000	교재비 ○보험전산 이론 및 실무 = 1,200,000원 1SET(3권)*20권*60,000원	
		150,000	취업지원비 <취업처 방문 및 발굴 지원상품> ○취업처방문 및 발굴비 = 150,000원 10업체*15,000원	취업 활성화
		220,000	회의비 ○기획운영, 중간평가, 총평가회의 = 100,000원 ○교육생간담회의 1회 = 120,000원	
간접 사업비 (12.6%)	소계	2,270,000		
	홍보비	1,731,400	홍보비 ○홍보전단지제작 = 1,078,000원 A4양면전단지 10연+vat ○홍보전단지배포 = 598,400원 A4양면전단지 8연*@17+vat ○실내현수막 = 55,000원 50,000원+vat	

	사업운영비	538,600	○수강생재해보험료 = 20,000원 ○회계감사 비용 = 500,000원 ○사무용품등 기타 = 18,600원	
지방비 총계		2,000,000		
인건비 (20%)	소계	361,800		
	단순인건비	361,800	○단순인건비 6,030원*60시간 = 361,800원	
직접 사업비 (69%)	소계	1,425,000		
	연계활동비	320,000	개강수료식비 ○수료증 제작 및 수료 선물 = 200,000원 ○개강수료다과 20명*3,000원*2회= 120,000원	
		590,000	일자리협력망 회의 (업체, 유관기관 취업지원 회의) ○회의진행 및 준비비 = 100,000원 ○점심식사비 10명*7,000원 = 140,000원 ○회의참석비 5업체*70,000원 = 350,000원	
재료비	515,000	훈련필요 재료구입 ○컴퓨터 부품구입 (키보드, 마우스, 하드웨어 부속품등) = 515,000원		
간접 사업비 (11%)	소계	213,200		
	여비	100,000	교통비 ○사업출장 및 취업처발굴시 사용 주유 및 교통카드충전 3개월=100,000원	
	사업운영비	113,200	일반관리비 ○문자발송비, 수강생필요용품, 기타관리비용 113,200원	

사업수행기관 현황

기관명 : 강북여성인력개발센터 (등록번호 : 210-82-65682)

설립일자 : 1999년 5월 6일

설립근거

- 강북여성인력개발센터 : 「양성평등기본법」 제47조제2항 및 같은 법 시행령 제28조제5항에 의거 여성인력개발센터로 지정
- 강북여성새로일하기센터 : 「경력단절여성등의 경제활동촉진법」 제13조 및 동법시행령 제5조제4항에 의거 여성새로일하기센터로 지정

설립목적 및 주요사업

설립목적

- 여성의 직업능력개발과 사회경제적 지위향상
- 취업지도 및 알선
- 근로여성 고충상담 및 사회활동 지원
- 지역사회 전문취업교육기관으로 정착화

주요사업

- 직업능력개발훈련
- 취업정보제공 및 취업알선
- 지역주민 봉사사업
- 여성의 고충 상담·후생복지 및 문화활동 지원시설 운영

소재지

- 1관 : 강북구 덕릉로 108 현웅빌딩 3층 (02-980-2377)
- 2관 : 강북구 도봉로 261 수유프라자 5층 (02-980-2381)

□ 센터 연혁

- 1999.05.06 (사)한국여학사협회 『강북 일하는 여성의 집』
노동부지원으로 개관
- 2001.01.29 정부조직법 개정에 따라 여성가족부로 이관
- 2001.05.02 『강북여성인력개발센터』로 명칭 개정
- 2005.01.01 서울특별시로 이관
- 2006.07.05 제 11회 여성주간기념 여성가족부장관상[단체상]수상
- 2008.03.27 서울특별시 지정 『요양보호사교육원』 설치
- 2009.02.03 강북여성인력개발센터 신사옥 이전
- 2009.07.01 여성부·노동부 『강북여성새로일하기센터』 지정
- 2011.07.01 여성가족부 장관 우수기관표창
- 2015.09.24 서울특별시 여성인력개발기관 운영평가 우수기관

□ 조 직

- 조직구성 : 관장, 3팀(직업능력개발팀, 취업지원팀, 행정지원팀)

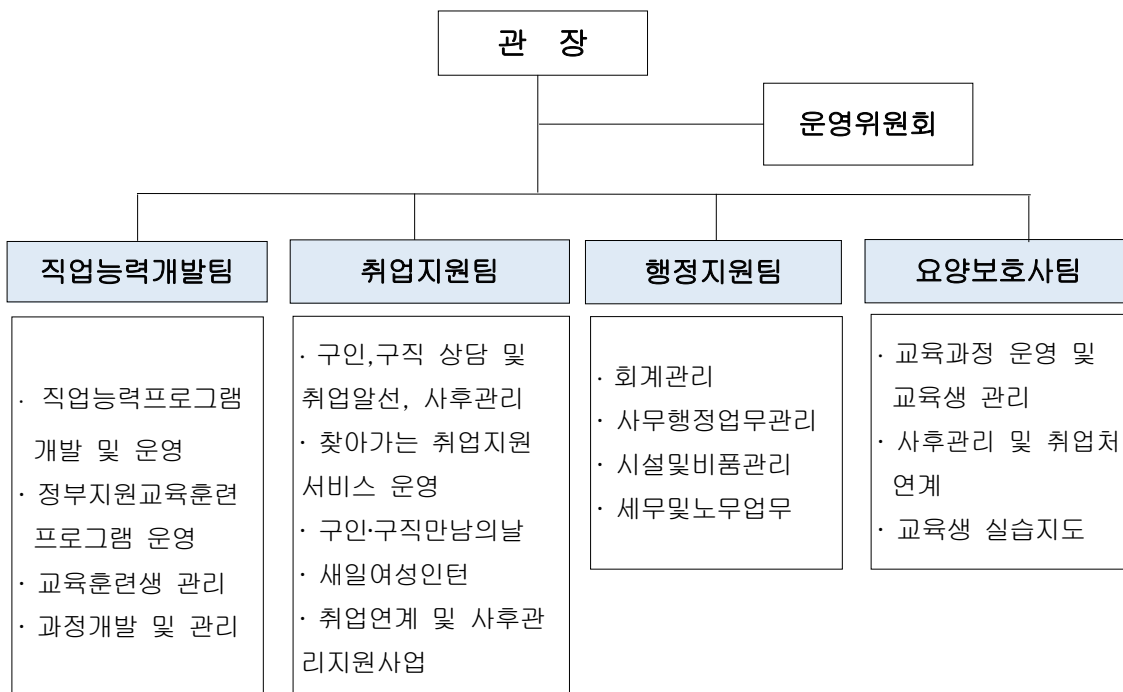

□ 인력 현황(2015년 12월말 기준)

연번	직책	성명	임면년월일	담당업무	자격
1	관장	정미희	2013.10.01 (2009.02.10 입사)	센터총괄	직업상담사2급
2	팀장	김영경	2007.09.03	회계관리 및 행정관리 새일 취업연계 및 사후관리사업	전산회계1급 컴활2급, 워드1급
3	팀장	신지인	2007.08.01	서울시 고정상담원 서울시사업 및 조리실습과정	전산세무2급
4	주임	박호정	2009.07.01	공모사업 및 재직자 계좌제 커피바리스타 및 공예과정	사회복지사1급 직업상담사2급 컴활2급 요양보호사1급
5	팀원	김미성	2013.02.01	공모사업 및 실업자 계좌제 일반유료 정보화과정	정교사2급 직업상담사2급 직훈교사3급
강북여성새로일하기센터					
6	주임	최영옥	2014.01.01	집단상담프로그램 운영 취업지원팀 업무취합	직업상담사2급
7	팀원	김미연	2013.02.01	집단상담프로그램 운영 새일여성인턴 취합	직업상담사2급
8	팀원	임귀자	2012.07.01	새일센터 회계담당 사후관리 사업진행, 구인처 발굴	직업상담사2급1 차 컴활2급
9	팀원	정민하	2014.05.01	구인처 발굴 및 취업알선 일자리부름 서비스	청소년지도사2 급 사회복지사3급
10	팀원	최영주	2014.04.01	구인처 발굴 및 취업알선 구직자 상담 및 사후관리	직업상담사2급
11	팀원	남수경	2015.02.01	구인처 발굴 및 취업알선 구직자 상담 및 사후관리	직업상담사2급
12	팀원	최명주	2015.07.01	구인처 발굴 및 취업알선 구직자 상담 및 사후관리	평생교육사2급 서비스코칭강사

□ 시설현황

- 1관 : 서울시 강북구 덕릉로 108(미아동, 현웅빌딩 3~5층)
- 2관 : 서울시 강북구 도봉로 261(수유동, 수유프라자 4,5층)
- 시설별 면적 및 기자재 현황

구분		면적(㎡)	기자재	
사무실	사무실	124.4		
상담실	상담실	6.6		
직업능력 개발운영 시설	1관	301호(일반강의실, 강당)	55	빔프로젝트, 컴퓨터
		401호(집단상담강의실)	60	빔프로젝트, 컴퓨터
		402호(일반강의실)	30	글라스보드
		403호(관장실)	11	
		501호(컴퓨터실)	62	Office 2010 24개 , 빔프로젝트, 컴퓨터 24대
		502호(컴퓨터실)	40	Office 2010 20개 , 빔프로젝트, 컴퓨터 20대
	2관	401호(일반강의실)	78.21	
		402호(일반강의실)	40.98	
		409~410호(조리실)	96.86	글라스보드, 냉장고, 컴퓨터, 4인 조리대 6개
		501호(요양보호사실)	67.34	빔프로젝트, 컴퓨터, 실습도구
504호(일반강의실)		64.41	빔프로젝트, 컴퓨터	
기타	요양보호사 사무실		12.66	
	강사휴게실		8	
	창업보육실		8	
	서고/복도/공유면적 등		270	
계		1,035.46		

□ 2016년 예산현황

(단위 : 백만원)

사업명	회계	2016년		비고
		구분	예산	
서울시 운영보조금	운영보조금	시비	183.9	
서울시 지역맞춤교육 및 취업지원사업	직업훈련 및 취업지원	시비	120	
강북구 지역맞춤형사업	직업교육훈련	국비	55	
		구비	5	
강북구 여성발전기금 및 평생학습프로그램	직업교육훈련	구비	6	
강북여성새로일하기센터	직업훈련, 취업, 집단상담,사후관리	국비	406.4	
		시비	101.6	
직업훈련교육 수입금	내일배움훈련 일반 및 사회문화	-	388.5	
계			1,266.4	

□ 2015년 주요실적 (2015년 1월 ~ 12월)

○ 직업교육훈련 프로그램 총 운영실적

교육구분	과정수	참여자	수료자	수료율(%)	자격증 취득자	자격증 취득율(%)
직업교육훈련 (국비 및 일반직훈)	41	1108	1043	94.1	448	43.0
집단상담 프로그램	1	226	225	99.6	96	42.6
직무향상훈련 (근로자 직업능력향상)	14	314	293	93.3	7	2.4
생활문화교육	14	278	267	96.0	0	0
총계	70	1,926	1,828	94.91	551	

○ 국비지원 직업교육훈련 프로그램 상세실적

사업명		교육명	교육일정	참여자	수료자	취업자
고용 노동부	지역맞춤형일자리창출	창조경제맞춤형 GA관리사 양성과정	4.6~5.26	20	18	12
		아파트 경비직 근로자 지원사업 (275명)	3월~12월	-	-	-
서울시	결혼이민여성 취창업지원사업	실전피부미용뷰티관리사	4.20~7.6	15	12	3
강북구	여성발전기금	단체급식조리전문가	3.11~4.8	20	19	10
	평생학습우수프로그램	청소년게임문화지도사	5.6~8.19	16	13	3

여성 가족부	직업교육훈련 프로그램	통합교과에듀테이너	4.20~6.24	22	22	18
		한식뷔페전문가	4.27~6.24	22	21	11
		멀티회계사무원	5.11~7.20	25	23	15
		영어놀이지도전문가	5.12~7.21	24	22	19
		친환경에코아트전문가	5.26~7.20	22	20	17
		교과수학STEAM지도자	6.25~8.19	24	23	21
		중장년맞춤가정보육교사	8.17~10.14	23	21	11
		사회적기업행정회계사무원	8.17~10.14	20	19	9
국립과천 과학관	수학문화축전	엄마가지도하는스트링매스	10.9~10.11	6	6	6
총 계				259	239	155

○ 일반구직자 · 구인업체 등록실적 및 상담실적

일반구직자 등록건수	구인업체 등록건수	상담실적 (12,107건)			
		교육상담	취업상담	사후관리	기타상담
954명	826업체	3,556	6,787	924	840

○ 취 · 창업실적

총계	취 창업자		
	직업훈련	집단상담	일반구직
1,058	432	130	496

○ 취업연계 및 사후관리사업, 기타사업

구분	내용	참가자수 및 건수	비고
취업연계	구직자발굴 및 연계사업	237	아파트내 구직자
	여성친화기업협약	68	협약서
취업자사후관리	경력단절여성예방프로그램	120	바리스타체험
채용기업사후관리	성평등인식개선	105	명사와함께 힐링업
기타교육	과정설명회, 일일특강 등	237	
교육외 행사	잡멘토링, 강사역량뱅크 등	270	
취창업관련 상세사업	찾아가는 취업지원서비스, 박람회	302	
총 계		1,339	

- 지역·산업맞춤형 일자리창출 지원사업 -

약 정 서

	
강 북 구	강북여성인력개발센터

“강북구와 강북여성인력개발센터”는
‘지역·산업맞춤형 일자리창출 지원사업’을 위해 불임과 같이 업무 약정을
체결합니다.

2016년 1월 25일

강북구

구청장 : 박 겸 수 (직인)

강북여성인력개발센터

대 표 : 정 미 희 (직인)

지역·산업맞춤형 일자리창출 지원사업 업무 약정서

(GA(법인보험대리점) 관리사 양성)

제1조(목적) 강북구(이하 '지원기관'이라 한다.)와 강북여성인력개발센터(이하 '수행기관'이라 한다.)간에 「지역·산업맞춤형 일자리창출 지원사업」지원에 필요한 사항을 정하고, 이를 성실하게 준수하기 위해 이 약정을 체결한다.

제2조(지원기간) 지원기간은 2016. 2. 1.부터 2016. 12. 31.까지로 한다.

제3조(당사자의 의무) ①'지원기관'은 '수행기관'이 「지역·산업맞춤형 일자리창출 지원사업」을 원활히 추진할 수 있도록 적극 협력하여야 하며, 사업운영과 관련하여 '수행기관'의 요청사항에 대해 적극 협조하여야 한다.

②'수행기관'은 사업계획서에 따라 관련 사업을 성실히 수행해 나가고, '지원기관'의 사업계획에 대한 지도·점검에 성실히 응하여야 한다.

제4조(사업비의 지원) '지원기관'은 '수행기관'의 요청에 따라 「지역·산업맞춤형 일자리창출 지원사업」수행에 소요되는 정부지원사업비(이하 「보조금」이라 한다.) 20,000,000만원을 지원하며 '수행기관'은 자치단체 부담금을 성실히 이행한다

제5조(보조금의 사용 등) ①'수행기관'은 보조금을 당초 사업계획에 따라 사용하여야 하며, 다른 용도로 사용하지 못한다.

제6조(보조금의 관리) ①'수행기관'은 보조금을 별도통장을 사용하여 관리하도록 하여야 한다.

②'수행기관'은 보조금의 지출과 관련하여 일반 회계관행에 따라 기록하고 관련 증빙서류를 남겨야 하며, 사업수행에 관련된 일체의 자료를 5년간 보존하여야 한다.

제7조(사업내용 등의 변경) '수행기관'은 사업 수행중에 사업내용 및 예산 등을 변경하고자 하는 경우에는 '지원기관'의 승인을 얻어야 한다.

제8조(지원의 취소) '수행기관'이 거짓 기타 부정한 방법으로 선정된 경우 또는 지원조건을 위반하여 사업수행이 불가능하다고 판단되는 경우 '지원기관'은 지원을 취소할 수 있다.

제9조(중도해지 등의 통보) '수행기관'은 지원기간 종료 전에 사업의 중도해지가 발생한 때에는 그 사실을 5일 이내에 '지원기관'에게 통보하여야 한다.

제10조(보조금의 반환 및 환수)

- ① '수행기관'은 '지원기관'의 승인 없이 보조금을 최초 사업계획과 달리 부당하게 사용한 경우에는 부당하게 사용한 보조금에 해당하는 금액을 반환하여야 한다.
- ② '수행기관'의 사업추진 중에 일부사업을 중단·폐지하거나, 자체사정으로 인해 사업추진이 어려운 경우에는 사업중단 또는 폐지시점을 기준으로 사용하지 않은 보조금을 반환하여야 한다.
- ③ '수행기관'의 사업종료 후에 미집행된 보조금이 있는 경우 '지원기관'은 이를 환수한다.
- ④ '수행기관'은 국가로부터 별도의 지원을 받고도 이를 알리지 않는 등 거짓이나 기타 부정한 방법으로 지원금을 지원받거나, 지원 받으려고 하는 경우 '지원기관'은 고용보험법 제35조 및 동법 시행령 제56조에 의거 해당 지원금 중 지급되지 않은 금액 또는 지급받으려는 지원금을 지급하지 아니하며, 거짓이나 그 밖의 부정한 방법으로 이미 지급 받은 지원금에 대해서는 반환을 명한다. 반환을 명하는 경우 추가하여 부정수급액의 5배 이하의 금액을 추가징수 할 수 있다. 반환 명령 또는 지급제한을 한 날부터 1년의 범위에서 새로 지원하게 되는 각 지원금의 지급을 제한한다, 다만, 그 부정한 방법의 정도, 동기 및 결과 등을 고려하여 그 지급제한 기간의 3분의 1까지 감경할 수 있다.
- ⑤ 부정수급한 사업에 대해 약정해지하고, 부정수급한 기관은 약정해지일로부터 2년간 동 사업에 참여를 제한한다.

제11조(보조금의 정산보고서 제출) ① '수행기관'은 사업이 종료되는 시점을 기준으로 20일 이내에 정산보고서를 제출하여야 한다.

- ② '수행기관'은 정산보고서 제출에 따라 '지원기관'이 추가 자료를 요청할 경우 관련 증빙자료를 제출하여야 한다.

제12조(제재) '수행기관'이 「지역·산업맞춤형 일자리창출 지원사업 시행지침」상의 내용을 위반한 경우에는 관련 규정에 따라 처리된다.

제13조(점검·평가) ① '지원기관'은 '수행기관'에 대해 사업 이행실적 파악, 기타 관리감독을 위해 관련 서류의 제출을 요구할 수 있고, '수행기관'은 이에 대해 성실히 응하여야 한다.

- ② '지원기관'은 사업의 진행상황 파악, 지도·감독 등을 위하여 필요한 경우 사업현장을 방문하거나 관련서류를 열람할 수 있으며, 이 경우 '수행기관'은 이에 성실히 응하여야 한다.

제14조(보고의무) ① '수행기관'은 사업수행과정에서 사업내용 및 예산 등에 있어 변경사항이 발생할 경우 즉시 '지원기관'에게 그 사실을 보고하여야 한다.

② '수행기관'은 '지원기관'에게 사업실적에 대한 최종 보고를 사업이 종료한 날로부터 20일 이내에 최종결과보고서를 '지원기관'에게 제출하여야 한다. 이 경우 보조금에 대한 지출보고서 및 관련 지출증빙서류를 첨부하여야 한다.

제15조(준용) 이 약정서에 명기되지 아니한 사항에 대해서는 국가재정법, 보조금의 예산 및 관리에 관한 법률, 회계예규, 지침 등 관련 법규와 사회통념상 합리적인 기준에 따라 처리한다.

본 약정서는 2부를 작성하여 '지원기관'과 '수행기관'이 기명 날인 후 각각 1부씩 보관한다.

서울특별시 강북구와 강북여성인력개발센터 사업 참여동의서

지역·산업맞춤형 일자리창출 지원사업 참여동의서

서울특별시 강북구 지역주민의
일자리창출, 고용촉진, 능력개발 등을 위하여
2016년 지역·산업맞춤형 일자리창출 지원사업의 기초 자치단체 지원사업에

「서울특별시 강북구」는 사업 대표기관으로서,
「강북여성인력개발센터」가 사업 컨소시엄 기관으로
참여함에 동의하며, 사업 선정 시 사업 지행지침에 의거 성실히
수행하겠습니다.

사업명 : GA(법인보험대리점) 관리자 양성

사업기간 : 2016. 2. 1 ~ 2016. 12. 31

2016. 1. 25.

사업대표기관 서울특별시 강북구청장

고 유 번 호 증

(수익사업을 하지 않는 비영리법인 및 국가기관 등:본점)

고유번호 : 210-82-65682

단 체 명 : 강북여성인력개발센터

대표자 성명 : 정미희

생 년 월 일 : 1966년 02월 17일

소 재 지 : 서울특별시 강북구 도봉로 261 (수유동,수유프라자 5층)

교 부 사 유 : 정정

(유의사항)

- (1) 이 고유번호증의 부여로 인해 민법 기타 특별법에 의한 법인격이 부여되는 것이 아닙니다.
- (2) 수익사업을 하고자 하는 경우에는 사업자등록 신청 및 수익사업개시신고를 하여야 합니다.

2013 년 10 월 08 일

도봉 세무서장

