

- 「꿈을 실현하는 창조도시 중구」를 위한 -

2016年 主要業務計劃



서울중구

保 健 所

目 次

<input type="checkbox"/> 일반 현황	1
<input type="checkbox"/> 정책 방향	2
<input type="checkbox"/> 건강도시과	3
<input type="checkbox"/> 위 생 과	18
<input type="checkbox"/> 건강관리과	30
<input type="checkbox"/> 의 약 과	45

보건소 일반현황

(2015. 12. 31. 현재)

□ 조직 - 4과 17팀 (8진료실)

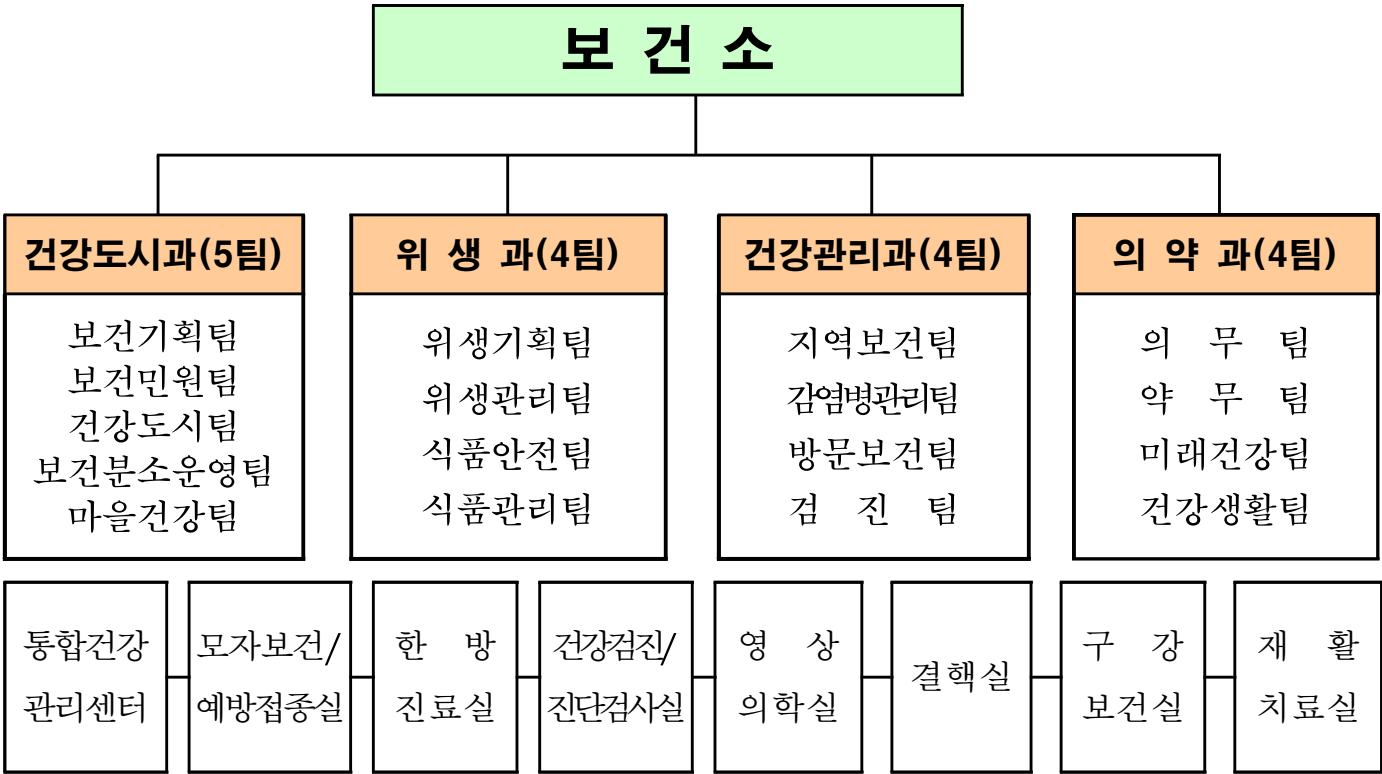

□ 인력 - 99명

(정원/현원)

구 분		계	4급	5급	6급	7급	8급	9급	기계,방호 운전 시설관리	임기제
계	정원/현원	103/99	1/1	4/4	17/26	29/33	28/14	5/3	7/7	12/11
	과부족	-4			+9	+4	-14	-2		-1
건강도시과		31/32	1/1	1/1	5/6	7/10	6/6	2/1	6/5	3/2
위 생 과		17/17		1/1	4/6	5/4	5/4	2/2		
건강관리과		29/25		1/1	4/6	7/11	13/3	1/0	1/2	2/2
의 약 과		26/25		1/1	4/8	10/8	4/1	0/0		7/7

정 책 방 향

□ 구민이 믿고 찾는 『건강센터』로 위상 정립

- 각종 질병 조기검진으로 구민의 건강증진 추구
- 찾아가는 보건의료서비스 제공으로 구민편의 제공
- 각종 감염병 예방 및 차단시스템 구축
- 지역주민의 참여를 기반으로 하는 주민밀착형 보건지소 운영
- 이용자 중심의 내실 있는 보건분소 운영

□ 안전한 식품 및 공중위생 관리

- 식품 위해 없는 음식점 관리로 안전한 외식문화 조성
- 먹는 물, 실내 공기질 관리로 공중위생서비스 향상
- 주민공감 식품안전관리로 우리가족 안심밥상 만들기
- 신뢰받는 원산지표시 관리로 공정한 상거래 조성

□ 생애주기별 맞춤형 건강관리 체계 구축

- 영유아 사전적 예방 및 통합건강관리 서비스 체계 구축
- 아동·청소년 건강과 체력유지 및 올바른 생활습관 향상
- 만성질환예방을 위한 원스톱 통합건강관리 서비스 제공 체계 강화
- 치매예방으로 아름다운 노년 및 건강백세 실현

□ 건강도시를 만들기 위한 건강지향적 정책추진

- 건강하고 생태적인 라이프스타일! 맑은환경 건강도시 중구 조성
- 간접흡연 제로! 담배연기 없는 중구만들기 추진
- 지역경제 활성화를 위한 중구 메디컬 투어리즘 특구사업
- 효율적인 보건사업 추진을 위한 중구건강지표 생산

「2016년도」

主要業務計劃



서울중구

健康都市課

주요 현황

(2015. 12. 31. 현재)

□ 조 직 : 1과 5팀

건강도시과장

보건기획팀	보건민원팀	건강도시팀	보건분소운영팀	마을건강팀
<ul style="list-style-type: none"> ◦ 지역보건사업 기획 및 평가 ◦ 보건소 내 인사 ◦ 청사 및차량관리 ◦ 보건소예산회계 ◦ 관인관수 	<ul style="list-style-type: none"> ◦ 건강진단서, 결과서 접수 및 발급 ◦ 각종 예방접종 접수 ◦ 주민건강검진 및 골밀도 검사 접수 ◦ 진료비 징수 	<ul style="list-style-type: none"> ◦ 의료관광사업 활성화 ◦ 금연중구 만들기 ◦ 금연 클리닉 운영 ◦ 간접흡연피해방지 업무추진 	<ul style="list-style-type: none"> ◦ 통합건강관리센터 운영 ◦ 한방진료 ◦ 재활치료 ◦ 진료비 징수 	<ul style="list-style-type: none"> ◦ 보건지소사업 ◦ 건강도시사업 ◦ 지역사회건강조사 ◦ 창조건강도시조성

□ 인 력

(단위 : 명)

구 분	계	4급	5급	6급	7급	8급	9급	기계, 방호 운전	임기제	
									5급	6급
정 원	31	1	1	5	7	6	2	6	2	1
현 원	32	1	1	6	10	6	1	5	1	1
과부족	+1	0	0	+1	+3	0	-1	-1	-1	0

2016년 주요업무

1. 해피메디컬투어리즘 특구 활성화 사업 6
2. 함께 만들고 함께 누리는 보건지소 운영 8
3. 문화가 숨쉬는 창조 건강도시 조성 10
4. 쾌적하고 건강한 중구 만들기
 - 4-1. 담배연기 없는 중구 만들기 12
 - 4-2. 흡연단속 강화 및 간접흡연 피해방지 공간 확보 [신규사업] .. 14
 - 4-3. 지역사회 건강조사 16
5. 지역주민 중심의 주민맞춤형 보건분소 운영 17

1. 해피메디컬투어리즘 특구 활성화 사업

일자리 창출과 성장잠재력이 높은 유망 서비스 산업인 의료관광사업을 우리구의 특성에 맞게 활성화시켜 지역경제발전에 기여코자 함

□ 사업개요

- 추진근거 : 의료법 제27조의2, 관광진흥법 제12조의2
- 추진기간 : 2016. 1월 ~ 12월
- 주요 사업내용
 - 의료관광 수용환경 조성
 - 홍보 콘텐츠 다양화 및 다국어 홍보물 제작·배부
 - 의료관광 추진 그룹간 소통 및 의료관광코디네이터 인력풀 운영
 - 의료관광 거점 의료기관 및 메디텔 발굴 유치
 - 고품격 의료관광상품 개발 및 지원
 - 경쟁력 있는 신규 의료관광상품 지속 개발
 - 의료관광 패키지화 서비스 사업 지원
 - 해외 에이전시 초청 등 의료관광 팸투어 사업 지원
 - 국내·외에 의료관광의 효율적인 마케팅
 - 타겟 국가별 선택적 의료관광상품 마케팅
 - 해외시장 개척을 위한 의료관광 설명회, 박람회 등 공동참가 및 개최
 - 의료관광체험 행사 운영 지원(남산골 한옥마을 진한방체험 등)

□ 소요예산 : 109,400천원 [구비 100%]

※ 연차별 소요예산

(단위 : 백만원)

구 분	계	~2015	2016	2017	2018~
사업비	578	109	109	180	180

□ 그간 추진실적

- 중구 해피 메디컬 투어리즘 특구 지정 승인(2014.4)
- 남산골 한옥마을 진한방 체험 행사 실시(2015.4~12)
- 의료관광 활성화 보조사업자 선정(2015.5)
- 건강검진 및 명동한방 의료관광상품 개발·마케팅(2015.5~)
- 중구 의료관광지도 리플릿 제작·배부(2015.7)
- 중구 의료관광 홈페이지 개편(2015.8~10)
- 중국 심양시 의료관광 설명회 개최(2015.9)
- 의료관광코디네이터 인력Pool 구축 및 워크숍 개최(2015.10)
- 중구 의료관광콘텐츠 제작 및 마케팅(2015.10~12)
- 중구 의료관광 안내책자 제작(2015.12)

□ 추진계획

- 2016. 1. : 의료관광 추진 그룹간 간담회
- 2016. 2~ 5 : 중구 의료관광 홈페이지 개편(외국어)
- 2016. 2~ 3 : 중구 의료관광 홍보 콘텐츠 제작
- 2016. 3~12 : 의료관광 체험행사 운영 지원
- 2016. 4~12 : 신규 의료관광상품 개발·마케팅
- 2016. 5~ 9 : 해외 의료관광 설명회 참가 및 개최
- 2016. 6~ 8 : 중구 의료관광 스토리북 제작
- 2016. 9~10 : 해외 의료관광 에이전시 초청 팸투어
- 2016. 11. : 중구 의료관광코디네이터 워크숍

2. 함께 만들고 함께 누리는 보건지소 운영

관계의 단절, 의료·복지비용 증가 등 사회변화에 선제적으로 대응하고자 보건지소 운영을 통해 주민 스스로 건강관리를 할 수 있는 사회적·물리적 건강환경 조성 및 건강형평성을 제고하고자 함

□ 사업개요

○ 추진근거

- 지역보건법 제10조(보건지소 설치) 및 제19조(비용의 보조)
- 보건의료기본법 제8조(국민의 참여)

○ 추진기간 : 연 중

○ 운영장소 : 약수·황학·다산동 주민센터 내

○ 사업대상 : 약수·황학·다산·장충동 지역주민 전체

○ 주요 사업내용

① 주민밀착형 건강환경 조성

- U-건강센터운영
 - 만성질환 통합건강관리, 대사증후군관리, 건강행태개선프로그램 운영
- 재활운동실운영 : 체력증진 및 근력강화, 맞춤형 운동법, 낙상예방관리 등

② 주민 참여 활성화 위한 협력적 거버넌스 구축

- 주민조직화 및 주민참여 활성화 위한 다부문간 네트워크
- 지역 특성을 반영한 주민참여사업 발굴 및 수행
- 주민건강위원회·건강동아리 구성 및 운영 지원
- 참여방식의 보건교육 실시 및 건강리더를 발굴하여 사업의 내실화

③ 주민 맞춤형 통합모델 ‘행복다운’ 운영

- 보건·복지·행정 연계망 구축 통한 주민 맞춤형 통합 원스톱서비스 제공
- 사례관리를 위한 통합 회의 및 취약계층 공동방문서비스

□ 소요예산 : 210,000천원 [시비 100%]

※ 연차별 소요예산

(단위: 백만원)

구 분	계	~2014	2015	2016	2017	2018
사업비	2,976	1,481	865	210	210	210

□ 그간 추진실적

○ 동주민센터·보건지소 복합공간 조성

- 동청사 리모델링 통한 약수·황학보건지소 개소(2015. 2월)
- 동청사 리모델링 통한 다산보건지소 설치 기본계획(2015. 5월)
- 중구 서울형 다산보건지소 사업 계획 제출(2015. 6월)
- 다산보건지소 설계용역 계약 및 용역 시행(2015. 8월)
- 다산보건지소 설치 관련부서 회의 개최 : 6회
- 다산보건지소 설치에 따른 주민센터 개보수공사 착공(2015.12월)

○ 주민 참여 활성화 사업

- 보건지소 업무담당자 및 주민조직화 담당 통합업무회의 : 23회
- 참여형 보건지소 관계직원 역량 강화 교육 : 총 5회 / 10명
- 건강소모임 구성 및 활동 : 약수동 4개 / 황학동 1개
- 주민 직접 참여를 통한 약수동 「내 혈압 알기 사업」
- 예술가 참여사업
 - ┌ 약수보건지소 : 벽화그리기 사업
 - └ 황학보건지소 : 지역이미지 리메이킹
- 참여형 보건지소 운영 자치구 관계자 담당자 간담회 실시 : 3회
- 다산보건지소 주민참여 활성화 기반 구축 사업 용역 발주 : 2015. 8월
- 「서울특별시 중구 보건지소 설치 및 운영 조례」 제정·공포 : 2015. 9월

○ 주민 밀착형 건강환경 조성

- 약수·황학 U-건강센터 운영
 - : 등록관리 5,102명, 대사증후군 관리 593명, 건강상담 8035명
- 약수·황학 재활운동실 운영 : 등록관리(신규 25명 / 추구 996명)

○ 타기관(시도,시군구) 참여형보건지소 벤치마킹

- 주민참여형 보건지소 운영관련 우수사례 공유
- 서울대학교, 부산대학교, 서울시 소생활권 담당자, 대전유성구청, 청주시상당구청, 강동구청, 노원구청, 구로구청

□ 추진계획

- 2016. 1. : 2016년도 보건지소 사업계획 수립
- 2016. 2. : 주민건강위원회 및 보건지소 운영협의회 구성
- 2016. 1~12 : 만성질환 통합관리 및 건강증진프로그램 운영
- 2016. 12. : 보건지소 운영 평가

3. 문화가 숨쉬는 창조 건강도시 조성

주민의 참여와 지역특성을 반영한 마을공동체 기반의 ‘사람중심’ 건강도시를 조성하고, 건강·문화·경제가 융합된 21C형 창조경제 산업을 육성하여 지역의 부가가치를 창출하기 위함

□ 사업개요

- 추진근거 : 국민건강증진법 제6조(건강생활의 지원 등)
- 추진경과
 - 2014. 5. : 지역발전위원회에 2015년~2017년 중장기 사업계획서 제출
 - 2014. 6. : 2015년 신규 국비 지원 사업으로 선정
(담당 중앙부처 : 국토교통부 도시재생과)
- 추진기간 : 2016. 1월 ~ 12월
- 사업규모 : 중구 전 주민
- 주요 사업내용
 - ‘도심 문화건강공동체’ 조성
 - ① 방치된 골목길 변신 프로젝트『같은 장소 다른 시작』 설치
 - 인적이 드물고 방치되어 있는 뒷골목 자투리 공간을 주민들이 쉴 수 있는 마을마당이나 화단으로 가꾸어 소통 공간으로 조성
 - ② 『남자들의 헛간 (Men’ s Shed)』 운영
 - 베이비부머 세대 남성을 대상으로, 헛간 형태의 편안한 공간에서 취미와 관심분야 연마를 통해, 자존감 회복을 돕는 프로그램
 - 건강과 문화의 융합, 21C형 건강한 창조도시 육성
 - ① ‘건강한 발 건강한 신발’ 로 다시 태어나는 염천교 수제화 거리 육성
 - 염천교 수제화 거리에 ‘발 건강’ 개념을 도입한 염천교만의 수제화 디자인을 특화시켜 발에 문제가 있는 시민들이 스스로 찾아오는 특화된 거리를 조성하여 쇠퇴해 가는 구도심 지역경제 활력 회복

□ **소요예산 : 70,000천원** [국비 42,000(60%), 구비 28,000(40%)]

※ 연차별 소요예산

(단위: 백만원)

구 분	계	2015	2016	2017	2018	2019~
사업비	864	308	70	162	162	162

※ 2018년 이후는 추정예산

□ **그간 추진실적**

- ‘도심 문화건강공동체’ 조성
 - 중구 보건의료 역사문화자원 조사
 - 전문가가 쓰는 중구 보건의료 역사 + 주민이 쓰는 ‘중구보건소 60년 이야기’ 로 구성
 - 보건소 홈페이지에 e-역사관을 개설하여 e-book 탑재
 - 방치된 골목길 변신 프로젝트 『같은 장소 다른 시작』 2개소 설계 및 설치
 - 보건소 앞 골목, 약수동 골목 설치
- 건강과 문화의 융합, 21C형 건강한 창조도시 육성
 - ‘건강한 발 건강한 신발’ 로 다시 태어나는 염천교 수제화 거리 육성
 - 염천교 제화거리 상인 전수 설문조사 실시 : 59명
 - 소비자 온라인 만족도 조사 실시 : 300명
 - 소비자 온라인 만족도 조사 실시 : 100명(9월 예정)
 - 상인 역량 강화 교육 실시 : 16회 (연인원 320명)
 - 을지로 공가 활성화 사업
 - 도예, 예술공연, 회화, 가구, 유리공예공체 입주하여 활동 중

□ **추진계획**

- 2016. 2. : 지역발전위원회와 국토교통부에 사업계획서 제출
- 2016. 2. : 사업추진업체 선정
- 2016. 3~12: 세부사업 추진

4. 쾌적하고 건강한 중구 만들기

4-1. 담배연기 없는 중구 만들기

흡연자 금연지원서비스를 통해 흡연율을 감소시키고, 비흡연자 보호를 위한 지역사회 금연 환경 조성으로 간접흡연의 피해를 줄여 담배연기 없는 깨끗한 중구를 구현코자 함.

□ 사업개요

○ 추진근거

- 국민건강증진법 제8조, 제9조, 제9조의5, 제34조, 제35조
- 서울특별시 중구 간접흡연 피해방지 조례

○ 추진기간 : 연중

○ 사업규모

- 금연지원서비스 제공 : 우리구 구민 및 사업장 종사자
- 금연관련 법령이행상태 점검
 - 실내 금연구역(국민건강증진법 의거) : 8,726개소
 - 실외 금연구역(서울특별시 중구 간접흡연 피해방지 조례 의거) : 300개소

○ 주요 사업내용

- 흡연자 금연지원서비스 “금연클리닉” 운영
 - 6주간 흡연자 맞춤형 금연상담 및 보조제 지원 등
 - 관내 대규모 사업장 중심 찾아가는 이동금연클리닉 운영
 - 금연성공 유인을 위한 단계적 포상 제공
- 담배연기 없는 금연 환경 조성
 - 금연구역 추가 지정 등 금연구역 확대 및 홍보
 - 담배연기 없는 주거환경 조성 “금연아파트” 인증제 도입
 - 지역자원 활용 금연구역 순찰 및 캠페인 실시
(어르신금연계도반 100명, 금연지도원 등 활용)

- 학교 흡연예방 교육사업 실시
 - 조기 흡연예방 교육을 통한 성인기 흡연 근절
 - 자발적 동아리 조직에 의한 능동적 학습 유도
 - 흡연학생 금연상담 및 클리닉 병행 실시
 - 교육청 및 학교 유관기관과 연계 네트워크 구성

□ **소요예산 : 160,000천원** [국비80,000(50%),사비24,000(15%),구비56,000(35%)]

※ 연차별 소요예산 (단위 : 백만원)

구 분	계	~2015	2016	2017	2018~
사업비	694	214	160	160	160

□ **그간 추진실적**

- 흡연자 금연지원서비스 활성화
 - 금연클리닉 신규 등록 : 2,782명(내소 1,300명, 출장 1,482명)
 - 6개월 금연성공률 : 43.1%
- 금연구역 추가지정 : 79개소(어린이집 66개소, 유치원 13개소)
- 실외 흡연시설 설치 : 을지로입구역변 흡연부스 1개소
 - (주)한국일보와 업무협약을 통한 흡연시설 관리운영
- 금연시설(구역) 지도·점검 및 흡연단속
 - 공중이용시설 지도·점검 : 18,245건
 - 흡연자 과태료 부과 및 세수입 확보 : 615건, 61,500천원
 - 어르신금연계도반·금연공원 자율봉사대 활동 : 순찰(홍보 등) 4,200회

□ **추진계획**

- 2016. 1~ 2 : 금연사업계획 수립, 사업대상 선정 및 홍보
- 2016. 3~12 : 흡연예방사업 추진, 금연구역 추가지정, 찾아가는 금연클리닉 운영
- 2016. 5~12 : 금연아파트 신청 및 인증 실시

4-2 흡연단속 강화 및 간접흡연 피해방지 공간 확보

금연구역 내 강력한 흡연단속을 실시하여 성숙한 흡연문화 정착에 기여하고, 흡연자와 비흡연자를 분리할 수 있는 별도의 흡연구역을 설치하여 간접흡연 피해를 예방코자 함.

□ 사업개요

○ 추진근거

- 국민건강증진법 제9조
- 서울특별시 중구 간접흡연 피해방지 조례 제8조

○ 추진기간 : 연중

○ 사업규모 : 관내 전 구역

○ 주요 사업내용

- 금연구역 지도점검 및 흡연단속 강화
 - 흡연단속인력 보강(시간제 3, 기간제 8), 일 8개조 운영 단속 강화
 - 금연지도원 활용 공중이용시설 지도점검 등 실시
 - 외국인 흡연자 단속 방안 강구
- 대형건물 내 흡연실 설치 유도
 - 규모가 크고 입주인구가 많은 건물 대상 자체 흡연실 설치 권고
 - 흡연실 설치에 수반되는 행정지원 방안 강구
 - 실내 흡연실 의무설치 제도화 추진
- 공개공지 유휴공간 활용 흡연존(Smoking-Zone) 설치
 - 보행에 지장 없는 노상구획 흡연공간 설치
 - 자발적 흡연구역 설치에 따른 비용지원으로 민간참여유도
 - 흡연의 폐해 및 금연의 중요성 상징 재떨이 설치
- 흡연자 밀집지역 흡연부스 설치
 - 흡연부스 설치 시 민간참여를 통해 운영의 효율성 확보
 - 서울시 가이드라인 준수 및 중구만의 특색 있는 시설물 설치

□ **소요예산 : 208,000천원** [구비208,000(100%)]

※ 연차별 소요예산

(단위: 백만원)

구 분	계	2016	2017	2018	2019~
사업비	832	208	208	208	208

□ **추진계획**

- 2016. 1. : 흡연공간조사 등 추진계획 수립
흡연단속 인력 추가채용
- 2016. 1~12 : 연중 흡연단속 실시
- 2016. 3. : 공개공지 등 흡연시설 설치 대상지 선정
- 2016. 5~12 : 흡연시설 설치

□ **기대효과**

- 길거리 간접흡연 피해 최소화 및 도시미관 향상
- 흡연권과 혐연권의 조화를 통한 시민갈등 최소화
- 흡연시민 흡연매너 개선 및 금연유도

4-3 지역사회 건강조사

지역단위의 대표성과 신뢰성 있는 통계를 생산하여 지역의 보건 문제를 파악, 국민의 건강증진을 위한 목표설정과 효과적인 보건 사업에 필요한 기초 자료를 생성하기 위함

□ 사업개요

- 추진근거 : 지역보건법 제4조, 제5조 및 동법시행령 제4조
- 추진기간 : 2016. 3월 ~ 12월
- 사업규모 : 19세 이상 중구민 912명 (전국 22만명)
- 대상선정 : 질병관리본부에서 표본 추출
- 조사방법 : 훈련된 조사원이 표본가구 방문 조사
- 조사주기 : 매년 실시
- 조사내용
 - 건강행태(흡연, 음주, 신체활동, 비만, 구강, 정신건강)
 - 만성질환관리(고혈압, 당뇨병, 이상지질혈증), 삶의 질 등 200여문항

□ 소요예산 : 47,114천원[국비23,557(50%), 시비11,778(25%), 구비11,779(25%)]

※ 연차별 소요예산

(단위 : 백만원)

구 분	계	2015	2016	2017	2018
사업비	192	48	48	48	48

□ 그간 추진실적

- 2014 지역사회건강조사 통계집 발간('15.5월)
- 2015 지역사회건강조사 사업계획 및 위탁대학 협약체결('15.3월)
- 2015 지역사회건강조사 실시('15.8~11월)

□ 추진계획

- 2016. 2 : 2015 건강조사 결과 공표
- 2016. 3 : 2016 사업계획 수립 및 위탁대학 협약 체결
- 2016. 7 : 조사원 선발 및 교육, 조사표본가구 선정
- 2016. 8~10 : 건강조사 실시

5. 지역주민중심의 주민맞춤형 보건분소 운영

의료기관이 적은 서부지역 주민에게 통합적 보건의료서비스를 제공하여 공공보건 수요를 충족하고 주민건강 증진에 만전을 기하고자 함

□ 사업개요

- 추진근거 : 지역보건법 제2조 및 제9 조
- 추진기간 : 연중
- 주요 사업내용
 - 1차 진료, 고혈압·당뇨관리 및 처방, 대사증후군 관리로 통합건강관리
 - 국가필수예방접종, 성인예방접종, 제증명 발급
 - 임신부 엽산제, 철분제 제공
 - 진단검사(주2회), 금연상담(주1회), 구강보건(주1회) 출장진료
 - 침시술, 한약 한방진료, 물리치료, 운동프로그램, 장애인재활학교 운영

□ 소요예산 : 59,000천원[구비 100%]

※ 연차별 소요예산 (단위 : 백만원)

구 분	계	2015	2016	2017	2018~
사업비	220	59	43	59	59

□ 그간 추진실적

(단위 : 명)

총계	통합건강관리센터							한방	재활					
	합계	1차 진료	대사 증후군	접종	제증명 발급	임산부 관리	채혈 검사		합계	자율재활	방문재활	그룹운동	물리치료	장애인재활학교
33,141	20,632	14,726	2,417	1,881	505	125	978	5,265	7,244	2,460	10	486	4,114	174

□ 추진계획

- 2016.1~12 : 지역사회 주민에게 대사증후군 안내 및 등록 연계 관리
- 2016.1~12 : 내방환자 진료 및 당뇨·고혈압 관리

「2016년도」
主要業務計劃



서울중구

衛生課

주요 현황

(2015. 12. 31. 현재)

□ 조직 - 1과 4팀

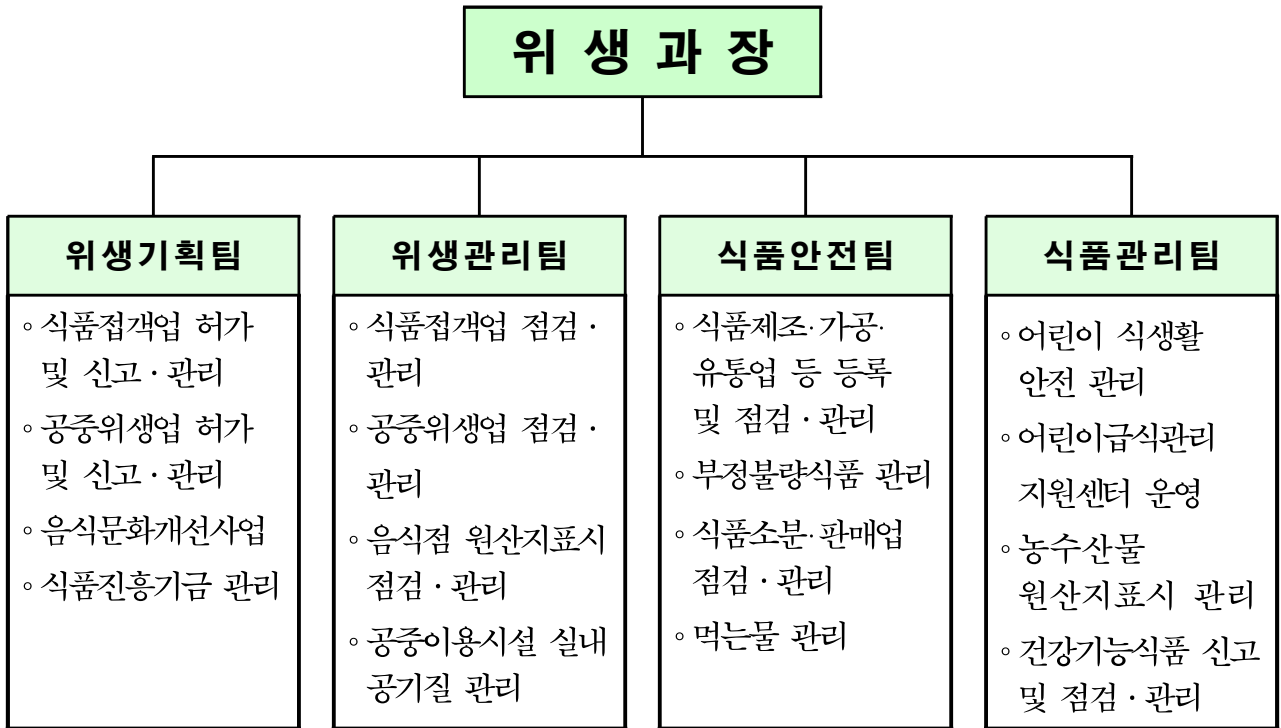

□ 인력 - 17명

(단위 : 명)

구분	계	5급	6급	7급	8급	9급	비고
정원	17	1	4	5	5	2	
현원	17	1	6	4	4	2	
과부족			+2	-1	-1		

관리업소 현황

(2015. 12. 31. 현재)

□ 식품접객업소

(단위:개소)

총 계	식 품 접 객 업							집 단 급식소
	소 계	일 반 음식점	휴 게 음식점	유 흥주점	단 란주점	위탁급식업	제과점	
8,467	8,283	5,787	1,917	253	97	76	153	184

□ 식품제조·가공·유통업소 및 건강기능식품 유통업소

(단위:개소)

총 계	식품제조·가공업	즉 석 판 매 제조·가공업	용기·포장지 제조업	식품소분·판매업			
				소 계	식 품 소분업	식품자동 판매기	유통전문 판매업
2,871	78	379	34	1,282	202	309	106

식품소분·판매업			식 품 운반업	건강기능식품 제조·수입·판매업			
집단급식소 식품판매업	식 품 등 수입판매업	기타식품 판매업		소 계	수입업	일반판매	유통전문 판매업
6	644	15	2	1,098	54	982	62

□ 공중위생업소

(단위:개소)

총 계	숙박업	이용업	미용업	목욕장업	세탁업	위생관리 용역업	공중이용 시설
1,577	294	97	485	44	106	141	410

2016년 주요업무

1. 위생업소 관리

- 1-1 정직한 음식값 받기 운동 전개 22
- 1-2 식품접객업 및 공중위생업소 관리 23

2. 식품안전

- 2-1 식품제조·가공업소 등 품질관리 24
- 2-2 부정·불량식품 모니터링 활성화 25
- 2-3 농수산물 원산지 표시 정착 26

3. 음식문화 향상

- 3-1 모범음식점 지정·육성 27
- 3-2 외식문화 개선(신규) 24

4. 어린이 급식 안전관리

- 4-1 어린이급식관리지원센터 운영 29

1. 위생업소 관리

1-1. 정직한 음식값 받기 운동 전개

식품접객업소를 대상으로 관광객 음식값 바가지 행위를 예방하고 근절하기 위해 정직한 음식값 받기 운동을 전개하고 미스터리쇼퍼를 활용 집중단속을 실시하여 관광중구에 기여하고자 함

□ 사업개요

- 추진근거
 - 식품위생법 시행규칙 제57조(식품접객영업자 준수사항 등)
- 추진기간 : 2016. 1. ~ 12.
- 단속대상 : 관광특구 내 음식점 3,345개소
- 단 속 반 : 1개조 9명(담당 1, 미스터리쇼퍼 8)

□ 소요예산 : 10,000천원[기금 100%]

(단위: 백만원)

구 분	계	~2015	2016	2017	2018~
사업비	40	10	10	10	10

□ 그간 추진실적

- 2015. 3.~ 8. : 관광특구내 음식값 바가지 단속
 - 점검결과 : 30회 94개소(적발사항 없음)
- 2015. 10. 13 : 정직한 음식값 받기 관련단체 간담회 개최
- 2015. 11 : 관광특구 정직한 음식값 받기 운동 협의체 구성

□ 추진계획

- 2016. 1.~ 2. : 가격표시제 이행 등 홍보물 제작·배포
- 2016. 3월, 10월 : 정직한 음식값 받기 캠페인
- 2016. 3.~ 10. : 관광철 집중단속 및 신고포상제 추진
 - 적발업소 행정조치 : 고발, 행정처분(영업정지) 등

1-2. 식품접객업 및 공중위생업소 관리

식품접객업 및 공중위생업소 시설 및 영업자 준수사항 이행실태를 점검하고 불법행위에 대한 사전예방 홍보 및 단속을 실시하여 국민생활의 질을 높여 나아가고자 함

□ 사업개요

- 추진근거
 - 식품위생법제 44조(영업자 등의 준수사항)
 - 공중위생관리법 제5조(공중이용시설의 위생관리)
- 점검기간 : 연 중
- 대상업소 : 식품접객업(8,200개소), 공중위생업(1,570개소)
- 점 검 반 : 15명(공무원 5, 소비·공중위생감시원 10)
- 주요 사업내용
 - 식품접객업소 위생실태, 시설기준, 영업자 준수사항 등
 - 원산지 표시 및 최종지불 가격표시제 이행 여부
 - 공중위생업소 숙박시설 청결상태, 성매매알선 등 호객행위
 - 시설기준 및 안전 점검

□ 소요예산 : 16,000천원 [기금 100%]

(단위: 백만원)

구 분	계	~ 2015	2016	2017	2018~
사업비	64	16	16	16	16

□ 그간 추진실적

- 행정처분(181개소), 행정심판/행정소송(14건/15건)
- 식품위생관련 민원처리 : 377건
- 관광특구 음식점 가격표시제 점검/적발 : 248/16(시정명령)

□ 추진계획

- 2016. 2. ~ 12. : 계절별·테마별 식품접객업소 특별 점검
- 2016. 3. ~ 12. : 공중위생업소 자율점검 및 법령준수 홍보

2. 식품안전

2-1. 식품제조·가공업소 등 품질관리

식품제조·가공, 소분·판매업소 등의 위생 및 품질관리를 위해 자가검사를 통한 자율적 위생수준 향상을 유도하고 점검 및 수거 검사 등 위생관리시스템을 활성화하여 식품의 안전성을 확보하고자 함

□ 사업개요

- 추진근거 : 식품위생법 제22조(출입, 검사, 수거 등)
- 추진기간 : 연 중
- 대상업소 현황 : 2,873개소 (단위:개소)

총계	식품제조·가공업 (491)			식품소분·판매업 (1,282)						식품운반 (2)	건강기능식품 (1,098)		
	식품제조	즉석판매	용기포장	자동판매기	집단급식식품판매	식품소분	식품수입	유통전문	기타식품		일반판매	유통전문	수입판매
2,873	78	379	34	309	6	202	644	106	15	2	982	62	54

○ 주요 사업내용

- 식품제조·가공업소 등 위생 점검
- 상습·고의적인 위해식품제조·가공업소 및 판매·유통업소 중점 점검
- 식품별 제조·가공기준 및 위생적 취급기준 점검
- 다소비식품 및 부적합식품 수거검사, 업종별 준수사항 등 점검

□ 소요예산 : 10,000천원 [구비 5,000천원, 기금 5,000천원]

(단위: 백만원)

구분	계	~2015	2016	2017	2018~
사업비	40	10	10	10	10

□ 그간 추진실적

- 식품제조·가공, 소분·판매업소 등 점검 : 160개소
- 식품제조·가공업소 등 식품수거검사 : 829건(부적합:5건)
- 위반업소 조치사항 : 행정처분 → 31건(영업정지, 과태료 등)

□ 추진계획

- 2016. 2. : 식품안전관리계획 수립
- 2016. 1 ~ 12 : 점검 및 식품수거검사(회수·폐기)

2-2. 부정·불량식품 모니터링 활성화

부정·불량식품에 대한 주민의 관심유도 및 위반행위 모니터링을 활성화하여 부정·불량식품 근절에 이바지하고 식품안전에 기여하고자 함

□ 사업개요

- 추진근거 : 식품위생법 제90조(포상금 지급)
- 추진기간 : 연 중
- 주요 사업내용
 - 부정·불량식품 모니터링
 - 식약처 부정·불량식품신고센터 운영(구청홈페이지 링크)
 - 서울민원, 120(다산콜), 1399(부정·불량식품신고전화)
 - 부정·불량식품 홍보
 - 캠페인 및 소식지, 구청홈페이지 등
 - 부정·불량식품 신고사항 처리
 - 신고내용에 대한 신속한 조사
 - 신고자에 대해 포상금 지급(신고포상금지급규정)

□ 소요예산 : 500천원 [기금 500천원]

(단위: 백만원)

구 분	계	~2015	2016	2017	2018~
사업비	2	0.5	0.5	0.5	0.5

□ 그간 추진실적

- 신고내용 조사처리 : 176건
- 신고포상금 지급 : 4건(150천원)

□ 추진계획

- 2016. 2. : 식품안전관리계획(부정불량식품 근절)수립
- 2016. 1 ~ 12 : 부정불량식품근절 홍보 캠페인(반기1회)
- 2016. 1 ~ 12 : 부정·불량식품 모니터링, 신고포상금제 운영

2-3. 농수산물 원산지 표시 정착

농수산물의 원산지 표시제 정착화를 위한 지속적인 홍보 및 점검으로 국민의 선택권 및 알권리를 보장하고 식품의 안전성을 높여 국민건강에 이바지하고자 함

□ 사업개요

- 추진근거 : 농수산물의 원산지 표시에 관한 법률 제5조(원산지표시)
- 추진기간 : 2016. 1. ~ 12.
- 추진대상 : 215개소(백화점2, 대형마트2, 전통시장5, 정육점206)
- 표시품목 : 875개(국산467, 수입161, 수산물247)
- 주요 사업내용
 - 전통시장, 마트 등 원산지 미표시 및 거짓표시 상시점검
 - 봄철 대비 건강보양식품 원산지표시 점검
 - 설날·추석, 여름 휴가철 등 성수용품 원산지 특별 점검
 - 한우 여부 수거 검사, 원산지 표시판 배부 등

□ 소요예산 : 7,680천원[구비 100%]

(단위: 백만원)

구 분	계	~2015	2016	2017	2018~
사업비	30.72	7.68	7.68	7.68	7.68

□ 그간 추진실적

- 농수산물 원산지 표시 단속 : 998개소
- 농수산물 수거 검사(거짓표시 점검) : 26건
- 원산지표시판 배부 : 2,142부(전통시장)
- 원산지 위반 단속 : 14건 적발(과태료 810천원 부과)

□ 추진계획

- 2016. 1 ~ 10 : 명절 및 휴가철 대비 특별점검
- 2016. 3 ~ 5 : 전통시장 중심 원산지 점검
- 2016.10 ~ 12 : 시 합동점검 참여

3. 음식문화 향상

3-1. 모범음식점 지정 및 육성

위생 및 서비스 수준이 우수한 일반음식점을 모범음식점으로 지정·육성하여 음식문화 향상에 기여하고자 함

□ 사업개요

- 추진근거 : 식품위생법 제47조 및 식품의약품안전처 예규
- 추진기간 : 2016. 1. ~ 12.
- 지정대상 : 관내 일반음식점의 5%
- 지정요건 : 모범업소 세부 지정기준 적합업소
- 지정현황

(단위:개소)

구 분	일 반 음 식 점	모범음식점 지정 현황						
		합계	한식	일식	양식	중식	뷔페	분식
업소수	5,787	253	189	32	13	13	2	4

□ 소요예산 : 555,000천원 [식품진흥기금 100%]

(단위: 백만원)

구 분	계	~2015	2016	2017	2018~
계	2,220	555	555	555	555
모범음식점	220	55	55	55	55
융자금	2,000	500	500	500	500

□ 그간 추진 실적

- 심사지정/취소 : 19개소/37개소
- 물품 지원 : 275개소(17,966천원)
- 육성자금 융자 : 3개소(1억3천만원)
- 지정증·표지판 제작배부 : 30개소(2,550천원)
- 재심사 대비 사전점검 : 2015. 8. ~ 9.

□ 추진계획

- 2016. 4. : 상반기 모범음식점 신규지정
- 2016. 5. : 지정증·표지판 배부 및 물품 지원
- 2016. 10. : 하반기 모범음식점 신규지정 및 기존업소 재심사
- 2016. 11. : 지정증·표지판 배부 및 인센티브물품 지원

3-2. 외식문화 개선

신규사업

건강한 식단, 위생적 업소환경 등 외식문화개선사업을 추진하여 건강한 음식문화와 식생활을 조성해 나아가고자 함

□ 사업개요

- 추진근거 : 식품위생법 제47조(위생등급) 및 제89조(식품진흥기금)
- 추진기간 : 2016. 1. ~ 12.
- 사업대상 : 일반음식점 및 집단급식소
- 사업내용
 - 건강음식점 지정·운영(위생등급 A 이상 업소)
 - 낭비적 음식문화 개선 : 잔반 줄이기, 반찬 재사용 금지
 - 건강한 메뉴개발 권장 : 저염, 칼로리 표시제, HACCP
 - 개방형 위생주방 설치 : 시설개선자금 및 CCTV 설치 지원
 - 열량, 원산지표시 외국어 메뉴판 제작·지원(한·영·중·일)
 - 음식문화개선 관련 구민 교육·홍보

□ 소요예산 : 50,000천원 [식품진흥기금 100%] (단위: 백만원)

구 분	계	~2016	2017	2018	2019~
사업비	200	50	50	50	50

□ 추진계획

- 2016. 1. ~ 2. : 종합계획 수립 및 건강음식점 선정
- 2016. 3. ~ 10. : 음식문화개선 교육·홍보 및 모니터링
- 2016. 11. : 건강음식점 참여업소 평가 및 인센티브 지원

□ 기대효과

- 외식문화 수준 향상과 관광산업 활성화
- 식생활문화 개선으로 건강증진에 기여
- 위생적 주방개방으로 안심외식문화 확산

4. 어린이 급식 안전관리

4-1. 어린이급식관리지원센터 운영

급식관리가 취약한 100인 미만 어린이집·유치원 등 소규모 어린이 급식소에 대한 체계적인 위생·영양관리를 지원하고자 어린이 급식관리지원센터를 설치·운영하고자 함

□ 사업개요

- 추진근거 : 어린이식생활안전관리 특별법 제21조
- 추진기간 : 2016. 1. ~ 12.
- 추진대상 : 69개소(어린이집, 유치원, 지역아동센터)
- 주요 사업내용
 - 어린이집·유치원의 위생관리를 위한 순회방문 지도
 - 대상별 교육, 급식컨설팅, 교육자료 개발, 교육프로그램 운영
 - 어린이 급식용 식단 및 표준 레시피 개발·보급
 - 영·유아 보육 교직원 급식 위생·영양 실무교육 지원
 - 어린이집 원장, 학부모, 조리사 위생·영양 실무교육 지원

□ 소요예산 : 300백만원[국비90(30%), 시비105(35%), 구비105(35%)] (단위: 백만원)

구 분	계	~2015	2016	2017	2018~
사업비	1,170	270	300	300	300

□ 그간 추진실적

- 2015. 2 : 위탁기관 선정(서울여자대학교 산학협력단)
- 2015. 4 ~ 9 : 사업대상 등록·관리(50개소)
- 2015. 9 : 어린이급식관리지원센터 재계약 심사
- 2015. 11 : 어린이급식관리지원센터 만족도 조사
- 2015. 12 : 어린이급식관리지원센터 재위탁 및 협약 체결

□ 추진계획

- 2015. 12 : 센터 운영 사업비 결산 및 재계약
- 2016. 1 ~ 12 : 순회방문 지원, 프로그램 개발 및 운영

「2016년도」

主要業務計劃



서울중구

健康管理課

주요 현황

(2015. 12. 31. 현재)

□ 조 직 : 1과 4팀



□ 인 력

(단위 : 명)

구 분	계	5 급	6 급	7 급	8 급	9급	방호 시설 운전	임기제
정 원	29	1	4	7	13	1	1	2
현 원	25	1	6	11	3	0	2	2
과부족	-4	-	+2	+4	-10	-1	+1	-

□ 의료장비 보유현황 : 29종 36대

(단위: 대)

골밀도 측정기	방사선 진단기	면역 검사기	혈액분석 장 치	생화학 분석장치	고 압 멸균기	유전자 검사장비 (PCR)	기 타 (22종)
1	1	1	1	1	1	1	29

2016년 주요업무

1. 여성·영유아 건강수준 향상

- 1-1. 고위험 임산부 의료비 지원(신규) 33
- 1-2. 여성 생애주기별 체계적 건강관리 34
- 1-3. 영유아 성장발달 건강관리 35

2. 예방중심의 감염병 관리

- 2-1. 친환경 효율적 방역소독 36
- 2-2. 선제적 감염병 예방관리 37
- 2-3. 안전한 예방접종 38

3. 의료소외계층 건강행태 개선관리

- 3-1. 예방적 건강관리로 성공노화 만들기 39
- 3-2. 취약계층 맞춤형 방문건강관리 40

4. 질병의 조기발견 및 치료를 위한 검진사업

- 4-1. 건강검진사업 41
- 4-2. 국가암검진사업 42
- 4-3. 의료비 지원(희귀 난치성질환, 암환자) 43

1. 여성·영유아 건강수준 향상

신규사업

1-1. 고위험 임신부 의료비 지원

고위험 임신의 적정 치료·관리에 필요한 진료비를 지원하여 경제적 부담 경감을 통한 건강한 출산과 모자건강을 보장하고자 함

□ 사업개요

- 추진근거 : 모자보건법, 모자보건사업 지침(보건복지부)
- 추진기간 : 연 중
- 사업대상 : 임신 여성
- 주요 사업내용
 - 고위험 임신부 의료비 지원 대상자 선정
 - 전국 가구 월 평균소득 150%이하 가정
 - 3대 고위험 임신질환(조기진통, 분만관련 출혈, 중증임신중독증)으로 진단받고 입원치료 받은 자
 - 의료비 지원 및 맞춤형 서비스
 - 비급여 본인부담금 중 50만원 초과분의 90%범위내 지원(최대 300만원)
 - 찾아가는 방문건강 서비스 및 영양제 제공

□ 소요예산 : 22,000천원 [국비 6,600(30%), 시비 7,700(35%), 구비 7,700(35%)]

※ 연차별 소요예산

(단위: 백만원)

구 분	계	2016	2017	2018	2019~
사업비	88	22	22	22	22

□ 추진계획

- 2016. 1 : 사업계획 수립 및 홍보
- 2016. 1~12 : 지원 대상 선정 및 지원, 평가

□ 기대효과

- 적극적 치료로 선천성 기형·합병증을 유발할 수 있는 조기분만 위험성 감소
- 임신유지 위협요인 치료에 필요한 의료비 지원으로 경제적 부담 감소

1-2. 여성 생애주기별 체계적 건강관리

여성 건강증진을 체계적으로 추진하여 건강위험요인의 사전예방과 임신부 및 가임기 여성의 안전한 임신·출산환경을 지원하고자 함

□ 사업개요

- 추진근거 : 모자보건법, 가족건강사업 지침(보건복지부)
- 추진기간 : 연 중
- 사업대상 : 여 성
- 주요 사업내용
 - 가임기여성 건강 환경조성
 - 예비부부 건강검진
 - 2030여성건강가꾸기 캠페인, 찾아가는 여성건강교실
 - 아이돌보미 여성 건강관리교육, 여성건강리더 양성 및 활용
 - 임신초기부터 출산까지 맞춤형 건강관리
 - 임신부 등록 및 관리(산전검사, 엽산제·철분제 지원, 산후우울증검사등)
 - 임신부 건강교실, 모유수유클리닉, 미숙아부모교실 운영
 - 임신부·영유아 방문건강관리 서비스 제공
 - 임신 및 출산 장려 및 사회적 지원
 - 산모·신생아 건강관리사 제공, 난임부부 시술비 지원, 청소년 임신·출산 의료비 지원

□ 소요예산 : 435,855천원 [국비 142,119(33%), 시비 133,309(31%), 구비 160,427(37%)]

※ 연차별 소요예산

(단위: 백만원)

구 분	계	~2015	2016	2017	2018	2019
사업비	2,155	415	435	435	435	435

□ 그간 추진실적

- 임신부 신규등록(902명), 모유수유 및 임신부 건강교실(258명)
- 산모·신생아 건강관리사지원(107명), 난임부부시술비지원(203명)
- 예비부부 건강검진(352명), 엽산제·철분제 지원(1,835명)

□ 추진계획

- 2016. 1~ 2 : 사업계획 수립, 홍보, 지역사회 연계
- 2016. 1~12 : 프로그램 운영, 캠페인, 간담회, 평가

1-3. 영유아 성장발달 건강관리

신체적, 정신적으로 건강한 영유아의 성장·발달을 위해 체계적인 건강관리 프로그램을 제공하여 미래 세대 건강에 기여하고자 함

□ 사업개요

- 추진근거 : 모자보건법, 가족건강사업 지침(보건복지부)
- 추진기간 : 연 중
- 사업대상 : 6세 이하 영·유아
- 주요 사업내용
 - 건강검진 및 교육상담
 - 영유아 7단계 건강검진 및 교육
 - 건강교실(Mother's class, 아기 마사지 교실) 운영
 - 성장발달 지원 및 사전예방적 건강관리
 - 선천성대사이상 검사비 및 의료비 지원, 신생아 청각선별검사
 - 미숙아 의료비 지원, 미취학 아동 시력검진
 - 기저귀·조제분유 지원
 - 건강증진 교육
 - 어린이 건강체험교육, 환경성 질환예방교육

□ 소요예산 : 203,881천원 [국비 55,303(27%), 사비 63,789(31%), 구비 84,790(42%)]

※ 연차별 소요예산 (단위: 백만원)

구 분	계	~2015	2016	2017	2018	2019
사업비	999	187	203	203	203	203

□ 그간 추진실적

- 영유아 건강검진 및 선천성대사이상 검사(1223명)
- 미숙아 및 선천성이상아 의료비 지원(29명)
- 어린이건강체험교육(7,733명), 환경성질환 예방교육(153회/2,884명)

□ 추진계획

- 2016. 1~ 2 : 사업계획 수립, 홍보, 지역사회 연계
- 2016. 1~12 : 프로그램 운영, 캠페인, 간담회, 평가

2. 예방중심의 감염병 관리

2-1. 친환경 효율적 방역소독

위생 취약지역에 대한 친환경적이고 효율적인 방역소독으로 위해충 방제와 감염병 예방에 만전을 기하고자 함

□ 사업개요

- 추진근거 : 감염병 예방 및 관리에 관한 법률
- 추진기간 : 연 중
- 사업대상 : 위생취약지역 243개소, 유충구제대상시설 1,200개소
- 주요 사업내용
 - 친환경·효율적인 방역소독으로 소독방법 개선
 - 공중살포 방역을 줄이고 위생취약지 집중 방역소독 위주로 변경
 - 정화조 및 하수시설에 대한 친환경 유충구제방역 확대
 - 방역기동반(5개반) 연중 방역소독민원 신속 처리시스템 구축
 - 감염병 예방을 위한 살균소독장비 확보
 - 메르스 등 감염병 예방에 필요한 실내용 살균소독장비 구매

□ 소요예산 : 191,458천원 [구비 100%]

※ 연차별 소요예산

(단위: 백만원)

구 분	계	~2015	2016	2017	2018	2019
사업비	984	193	191	200	200	200

□ 그간 추진실적

- 방역기동반 5개반 14명 운영
- 취약시설방역소독(243개소, 580ha), 유충구제(951개소)
- 메르스 및 조류인플루엔자 예방 특별방역소독 174회

□ 추진계획

- 2016. 1~ 3 : 방역계획 수립 및 인력 및 장비 등 정비, 동절기유충구제
- 2016. 1~12 : 메르스, 조류인플루엔자 등 감염병예방 살균소독
- 2016. 5~10 : 하절기 위생취약지 집중방역, 방역민원 신속 처리

2-2. 선제적 감염병 예방관리

감염병 예방관리를 위해 예방활동과 대응체계구축으로 감염병의 발생과 확산을 방지하여 국민 건강을 보호하고자 함

□ 사업개요

- 추진근거 : 감염병의 예방 및 관리에 관한 법률, 결핵예방법 등
- 추진기간 : 연 중
- 사업대상 : 중 구 민
- 주요 사업내용
 - 감염병 연중 감시 및 대응체계 구축
 - 질병정보모니터망(31개소) 및 역학조사반(1개반 6명) 운영
 - 집단환자 발생대비 하절기(5월~9월) 비상방역반 운영
 - 메르스, 에볼라 등 해외유행감염병의 유입방지를 위한 입국자추적관리
 - 만성감염병 조기발견 및 지속적 환자관리
 - 민간 공공협력체계를 통한 체계적인 환자 관리
 - 결핵 이동검진 강화 및 교육·홍보를 통해 결핵예방 및 조기발견 유도
 - HIV 익명검사 확대 및 감염인 병원진료 연계, 진료비 등 지원

□ **소요예산 : 286,468천원** [국비 186,695(65%) 사비 66,551(23%), 구비 33,222(12%)]

※ 연차별 소요예산 (단위: 백만원)

구 분	계	~2015	2016	2017	2018	2019
사업비	1,415	271	286	286	286	286

□ 그간 추진실적

구 분	급성감염병		결핵		에이즈		교육·홍보
	메르스 환자관리	입국자관리	결핵예방	취약계층 이동검진	감염인관리	익명검사	
실적	78건	95건	1,859명	1,531명	102명	1,296명	113회

□ 추진계획

- 2016. 1~ 2 : 사업계획수립, 감염병 감시체계 구축
- 2016. 1~12 : 급만성 감염병 감시 및 예방 활동, 환자관리

2-3. 안전한 예방접종

감염병 발생 사전 예방을 위해 적기 예방접종으로 주민의 건강수준을 향상하고자 함

□ 사업개요

- 추진근거 : 감염병 예방 및 관리에 관한 법률
- 추진기간 : 연 중
- 사업대상 : 중 구 민
- 주요 사업내용
 - 어린이 국가필수예방접종 14종(BCG, B형간염, MMR, DPaT등)
 - 일반예방접종 : 성인 B형간염, 장티프스, 신증후군출혈열
 - 어르신 인플루엔자 및 폐렴구균예방접종

□ **소요예산 : 1,488,807천원** [국비 433,554(29%), 사비 584,161(39%), 구비 471,092(32%)]
(단위: 백만원)

구 분	계	2015	2016	2017	2018	2019
사업비	7,365	1,406	1,489	1,490	1,490	1,490

□ 그간 추진실적

(단위: 명)

구 분	국가필수 예방접종	일반 예방접종	독감 예방접종	폐렴구균 예방접종
대 상	28,459	접종희망자	19,970	19,970
실 적	22,900	1,409	16,267	10,707

□ 추진계획

- 2016. 1~ 2 : 사업계획 수립 및 인력확보
- 2016. 1~ 6 : '16년 취학아동 예방접종 확인 및 미접종자 접종
- 2016. 1~12 : 예방접종 실시 및 위탁기관 비용상환
- 2016. 8~11 : 인플루엔자 예방접종 계획수립 및 접종

3. 의료소외계층 건강행태 개선관리

3-1. 예방적 건강관리로 성공노화 만들기

고령화사회 어르신의 성공노화를 위한 통합건강관리 서비스체계를 구축하여 건강하고 행복한 노후를 돕고자 함

□ 사업개요

- 추진근거 : 치매관리법, 지역보건법
- 추진기간 : 연 중
- 사업대상 : 60세 이상 어르신
- 주요 사업내용
 - 치매조기검진, 확진·치료비지원, 고위험군 등록관리(인지건강프로그램운영)
 - 어르신 건강 친화적 환경조성(건강지킴이, 세대공감활동 등)
 - 5대 만성질환(치매, 우울, 고혈압, 당뇨, 관절염) 통합예방관리
 - 어르신 보건·복지 통합 D/B 실용화, 예방적 건강상담 서비스 강화

□ 소요예산 : 595,557천원 [국비 19,381(3%), 시비 286,588(48%), 구비 289,588(49%)]

※ 연차별 소요예산 (단위: 백만원)

구 분	계	2015	2016	2017	2018
사업비	2,492	596	596	650	650

□ 그간 추진실적

- 어르신 통합건강관리서비스 제공
 - 치매 선별검진(7,203명), 치매등록관리(852명)
 - 인지건강 프로그램 운영(가정인지, 원예치료 외 16개)
 - 만성질환 등록관리(U-건강센터 65세이상 820명)
 - 어르신 보건복지 통합DB구축(1,800명 서비스내용 상세등재)
- 특화프로그램 운영(세대공감활동, 모델따라잡기, 연극으로치유 등)
- 중구 어르신 건강지킴이 양성 및 활동(64명, 매월30시간)

□ 추진계획

- 2016. 1~ 2 : 추진계획수립, 어르신보건복지 통합 DB 상세화
- 2016. 1~12 : 만성질환 적정관리 및 인지건강 프로그램 운영

3-2. 취약계층 맞춤형 방문건강관리

맞춤형 방문건강관리 서비스를 통해 건강형평성 제고와 건강수명 연장으로 함께 만들고 누리는 건강 중구를 실현하고자 함

□ 사업개요

- 추진근거 : 지역보건법, 방문건강관리사업(보건복지부)
- 추진기간 : 연 중
- 사업대상 : 취약계층

【2015.8.31. 기준, 지역보건의료정보시스템】

구분	등록관리 대상자				대상자 분류별 현황							
	순위별 등록관리 (가구/가구원)				생애주기별(명)			신체적(명)	사회문화적(가구)			
합계	1순위	2순위	3순위	4순위	영유아 (만0-9)	노인	독거 노인	등록 장애인	다문화 가정	북한이탈 주민	쪽방촌	
4,601/ 5,326	2,414 2,787	873 996	336 481	978 1,062	155	3,105	1,773	718	127	20	499	

※ 1순위:수급자, 2순위:차상위, 3순위:다문화, 북한이탈주민, 독거 4순위:기타건강문제의뢰자.

○ 주요 사업내용

- 건강취약계층어르신 방문건강관리 확대 및 중점대상 관리강화
- 중구형 임신부 영유아 방문건강관리사업 정착
- 행복다운, 지역사회 자원 서비스연계 협력 및 방문간호인력 역량강화

□ 소요예산 : 733,114천원 [국비 80,096(10.9%), 시비 24,029 (3.3%), 구비 628,989(85.8%)]

※ 연차별 소요예산 (단위: 백만원)

구분	계	2015	2016	2017	2018
사업비	2,916	701	733	740	742

□ 그간 추진실적

- 취약계층방문건강관리(등록:5,503가구/6,251명, 가정방문20,034회)
- 임신부 영유아 가정방문건강관리(등록:393명)
- 연계처리(4,834건),허약노인집중관리(346명),쪽방촌 관리(521명)
- 경로당 방문건강관리(314회 4,035명)/ 방문진료양방(110회),한방(16회)
- “동 주민건강의 날”운영(22회 1,716명)
- 재활보조기구 대여 및 사용법 교육(63회)/ 자기임환자 호스피스봉사자 연계(396회)

□ 추진계획

- 2016. 1~ 2 : 사업계획 수립, 대상자 선별, 인력수급
- 2016. 1~12 : 사업추진, 지역자원연계, 사업평가

4. 질병의 조기발견 및 치료를 위한 검진사업

4-1. 건강검진사업

대상자별 특성에 따른 맞춤형 건강진단으로 만성질환 및 건강위험요인을 조기발견 치료 관리함으로써 국민의 건강수준을 향상시키고자 함

□ 사업개요

○ 추진근거

- 국민건강보험법 제47조(건강검진) 및 동법시행령 제26조
- 지역보건법 제9조(보건소의 업무)
- 구민건강검진 보건소 수가조례(2006. 2. 10.)

○ 추진기간 : 연중

○ 사업대상 : 중구민

○ 주요 사업내용

- 국민건강보험공단 건강검진, 의료취약계층건강검진, 척추측만증 검진
- 의료급여 수급 생애전환기 및 일반 건강검진 검진 안내, 수검 홍보

□ 소요예산 : 43,180천원 [국비 6,440(15%), 시비 3,220(7.4%), 구비 33,520(77.6%)]

※ 연차별 소요예산

(단위: 백만원)

구 분	계	~2015	2016	2017	2018~
사업비	165	36	43	43	43

□ 그간 추진실적

- 구민 건강검진 및 국민건강보험공단 건강검진(822명)
- 외국인, 취약계층 아동, 다문화가정 등 의료취약계층 건강검진(1,926명)
- 척추측만증 조기 검진 및 사후관리자 재활운동 연계(2,172명)

□ 추진계획

- 2016. 1 : 사업계획 수립
- 2016. 1~12 : 건강검진 수검, 홍보, 검진비 공단예탁
- 2016. 12 : 건강검진 결과보고

4-2. 국가암검진사업

국가암 검진자를 대상으로 수검 안내 및 검진을 독려하여 5대 국가암(위, 간, 대장, 유방, 자궁경부) 수검률 향상을으로 암의 조기발견 도모

□ 사업개요

- 추진근거 : 암관리법 제11조
- 추진기간 : 연중
- 사업대상 : 의료급여수급권자, 건강보험가입자 하위 50% 이하
- 주요 사업내용
 - 국가암 검진 안내 및 검진 독려, 예방홍보(암 기간제근로자 채용)
 - 저소득층 지역 구민을 위한 암검진(유방초음파) 실시
 - 암 교육 및 간담회 실시

□ 소요예산 : 80,000천원[국비24,000(30%), 시비28,000(35%), 구비28,000(35%)]

※ 연차별 소요예산 (단위: 백만원)

구 분	계	~2015	2016	2017	2018~
사업비	320	80	80	80	80

□ 그간 추진실적

- 국가암 검진

예산 집행		수검률		홍보		
예탁금	인건비 등	중구	서울시	검진 안내	검진 독려	교육 및 간담회
74,772천원 (100%)	4,627천원 (89%)	25.20%	28.45%	6회	30,000건	4회

□ 추진계획

- 2016. 1~2 : 사업계획 수립
- 2016. 3~12 : 국가암 검진 안내 및 홍보, 암 교육 등 실시

4-3. 의료비 지원(희귀 난치성 질환자, 암환자)

의료비의 경제적 부담이 과중한 희귀 난치성 질환자, 암환자에게 의료비를 지원하여 대상자 및 가족의 사회경제적 심리적 안녕과 주민건강 및 복지수준 제고

□ 사업개요

- 추진근거 : 희귀 난치성 질환자 사업지침, 암관리법, 보건의료기본법
- 추진기간 : 연중
- 사업대상자
 - 만성신부전증, 파킨슨 등 총 134종 희귀난치질환 대상자
 - 의료급여수급자, 건강보험료 하위 50% 대상 중 재산 기준 적합 대상자
 - 암환자 의료비지원 대상자
 - 의료급여수급자, 건강보험료 하위 50% 대상 중 5대 국가암 수검자
- 주요 사업내용
 - 희귀난치성질환자 의료비 지원, 등록 및 관리
 - 암 확진자 의료비 지원

□ 소요예산 : 151,000천원[국비 45,300(30%), 사비 52,850(35%), 구비 52,850(35%)]

※ 연차별 소요예산 (단위: 백만원)

구 분	계	~2015	2016	2017	2018~
희귀 난치성 질환자 의료비 지원	310	76	78	78	78
암환자의료비 지원	292	73	73	73	73
총 사업비	602	149	151	151	151

□ 그간 추진실적

- 희귀 난치성 질환자 의료비 지원
 - 국민건강보험공단 예탁금 : 76,000천원(100%)
 - 희귀 난치성 질환자 의료비 지원 : 54명/2,614건/127,516천원
- 암환자 의료비 지원
 - 암환자 의료비 지원 70명/111건/63,172천원

□ 추진계획

○ 희귀 난치성 질환자 의료비 지원

- 2016. 1 : 추진 계획 수립
- 2016. 1~12 : 의료비 지원 및 홍보, 국민건강보험공단 예탁
- 2016. 4~6, 10~12 : 소득재산 정기재조사

○ 암환자 의료비 지원

- 2016. 1 : 추진 계획 수립
- 2016. 1~12 : 암환자 의료비 지원 및 홍보

「2016년도」

主要業務計劃



서울중구

醫藥課

주요 현황

(2015. 12. 31. 현재)

□ 조 직

의 약 과 장

의 무 팀	약 무 팀	미래건강팀	건강생활팀
<ul style="list-style-type: none"> ◦ 의료기관 지도관리 ◦ 의료유사업소 지도관리 ◦ 구급차 신고관리 ◦ 구강보건사업 ◦ 지역사회중심재활사업 ◦ 한방진료 	<ul style="list-style-type: none"> ◦ 약업소 등 지도관리 ◦ 마약류관련업소관리 ◦ 약물오남용예방교육 ◦ 세이프약국운영사업 ◦ 구조및응급처치교육 ◦ 의약품 구입·조제관리 	<ul style="list-style-type: none"> ◦ 아동·청소년 건강증진 ◦ 건강한 학교 만들기 ◦ 자살 및 우울예방 ◦ 정신건강증진센터 운영 ◦ 50대 정신건강검진 상담·지원 	<ul style="list-style-type: none"> ◦ 통합건강관리센터 운영 ◦ 만성질환 등록관리 ◦ 대사증후군 검진 ◦ 건강생활실천사업 ◦ 임신부영유아영양플러스 ◦ 식생활정보센터 운영

□ 인 력

(단위 : 명)

구분	직급별 계	일 반 직					임 기 제				
		5급	6급	7급	8급	9급	5급	6급	7급	8급	9급
정 원	26	1	4	10	4	0	3	2	1	0	1
현 원	25	1	8	8	1	0	3	2	0	1	1
과부족	-1	0	+4	-2	-3	0	0	0	-1	+1	0

2016년 주요업무

1. 차별화된 양질의 의료서비스 제공

1-1. 통합건강관리센터 운영	48
1-2. 임산부 및 영유아 영양플러스	50
1-3. 지역사회 중심 재활사업	51
1-4. 구강보건사업	53

2. 의약업소 등의 지도관리 및 생활 속 안전

2-1. 세이프약국 운영	55
2-2. 의약업소 등 관리 및 지도점검	57
2-3. 구조 및 응급처치 교육	59
2-4. 올바른 의약품 사용 사업	61

3. 「건강한 미래 중구」 만들기

3-1. 50대 정신건강검진상담 지원 사업 (신규)	63
3-2. 생명사랑 · 마음건강 증진사업	65
3-3. 아동 · 청소년 건강증진사업	66

1. 차별화된 양질의 의료서비스 제공

1-1. 통합건강관리센터 운영

치료중심의 만성질환 관리에서 예방위주의 포괄적 보건의료서비스 제공으로 심뇌혈관질환을 효율적으로 관리하여 합병증 예방 및 치료율을 향상시키고자 함

□ 사업개요

○ 추진근거 및 배경

- 보건의료법 제41조 (만성질환의 예방 및 관리)
- 국민건강증진법 제19조 (건강증진사업)
- 금연 및 고혈압, 당뇨, 고지혈증 관리를 통해 심장질환, 뇌졸중, 당뇨로 인한 조기사망의 80% 예방가능(2005, WHO)
- 서울시 평균보다 높은 고혈압 합병증 사망률
(2014년 순환기계질환 연령표준화사망률 : 인구 10만명당 서울시 77.3명, 중구 104.6명)

○ 추진기간 : 연중

○ 사업규모 : 지역주민

○ 주요 사업내용 등

- 대사증후군 검진 및 대상자별 맞춤형 건강상담 운영 : 6,000명
- 차별화된 만성질환 예방교육 프로그램 운영 : 30회 1,500명
 - 2회 이상 교육이수율 80%
- 체계적인 고혈압 치료율 향상을 위한 주기적인 혈액검사 실시 : 보건소 등록 환자의 80%
- “내혈압알기” 사업일환 고혈압 인지율 향상 : 30세 이상 관내 지정 지역주민 80% 혈압측정(건강리더 활용)

□ 소요예산 : 107,938천원 [국비 14,694(13.6%), 시비 43,683(40.5%), 구비 49,561(45.9%)]

※ 연차별 소요예산

(단위: 백만원)

구 분	계	~2015	2016	2017	2018~
사업비	454	124	108	110	112

□ 그간 추진실적

- 대사증후군 등록시스템 운영 확대 : 6개소 운영
 - 통합건강관리센터(보건소 및 분소), 마을중심(약수동, 황학동, 필동, 회현동)
- 대사증후군 검진 및 영역별 상담 : 4,579명
- 대사증후군 6개월, 12개월 추구검진 : 2,115명
- 고혈압, 당뇨환자 소그룹 교육 : 62건 1,948명
- “내혈압알기” 사업일환 약수동 주민대상 혈압측정 : 2,381명

□ 추진계획

- 2016. 1 : 추진계획 방침
- 2016. 1 : 찾아가는 대사증후군검진 사업장 업무협의
- 2016. 2 ~ : 사업수행 및 찾아가는 건강검진 및 상담
- 2016. 3 : 건강리더 모집
- 2016. 3~11: 고혈압 소그룹 교육 및 건강리더 활동
- 2016. 12 : 사업평가

1-2. 임산부 및 영유아 영양플러스

취약계층 임산부(임신부, 출산부, 수유부)와 영유아를 대상으로 체계적인 영양교육과 상담 및 보충식품 제공으로 식생활 관리능력을 배양하여 건가증진 도모

□ 사업개요

- 추진근거 : 국민영양관리법, 국민건강증진법, 지역보건법, 식생활교육지원법
- 추진기간 : 연중
- 사업대상 :
 - 대상분류 : 만 6세미만의 영유아, 임신부, 출산수유부
 - 소득기준 : 가구 규모별 기준중위소득의 80%미만
 - 영양위험요인 보유자 : 빈혈, 저체중, 성장부진, 영양섭취 부족 등
- 주요 사업내용 등
 - 임산부 및 영유아 신체계측(키, 체중), 생화학검사(빈혈), 영양섭취상태조사
 - 영양교육 및 상담 : 단체교육, 영양고위험군 스페셜교육, 유아식사체험교육, 1:1찾아가는 가정방문교육, 영양상담실 운영 등
 - 영양보충식품 제공 : 대상별 월 1회 식품패키지 공급

□ 소요예산 : 195,350천원 [국비51,175(26.2%), 시비47,902(24.5%), 구비96,273(49.3%)]

※ 연차별 소요예산

(단위: 백만원)

구 분	계	~2015	2016	2017	2018~
사업비	779	194	195	195	195

□ 그간 추진실적

- 취약계층 임산부 및 영유아 대상자 관리 : 2,224명
- 영양교육 및 영양위험평가, 영양상담실시 : 2,946명
- 보충식품 지원 : 2,018패키지(조제분유, 쌀, 감자, 달걀, 우유 등)

□ 추진계획

- 2016. 1 : 추진계획 수립
- 2016. 1~12 : 대상자별 영양평가 및 교육, 상담실시
- 2016. 1~12 : 대상별 맞춤 식품패키지 지원

1-3. 지역사회 중심 재활사업

관내 장애인에게 지역사회 자원을 활용하여 개인에 맞는 재활보건 서비스를 제공하고, 잔존기능 향상과 장애를 최소화하여 일상생활의 자립능력을 높여 사회참여증진 및 지역사회 장애인 문제해결 역량강화

□ 사업개요

○ 추진근거

- 지역보건법 제9조(장애인의 재활사업)
- 장애인 복지법 제18조(의료와 재활치료)
- 장애인 차별금지 및 권리구제 등에 관한 법률 제31조(건강권에서의 차별 금지)

○ 추진기간 : 연중

○ 사업대상 : 중구 장애인, 허약 노인

○ 주요 사업내용 등

- 보건소 관리 장애인 대상자 등록
: 정기관리, 부정기관리, 미등록관리 장애인
- 장애인 보건사업 : 장애인 구강교육 및 건강교육 강좌
- 재활서비스 제공 : 방문재활서비스, 그룹·개별 재활운동교실
- 장애인 사회참여 사업 : 장애인 재활학교
- 초등생 장애발생 예방교육
- 조사·연구사업 : 고려대 연계 방문재활체계 구축 연구사업
- 열·전기 물리치료 : 장애인 및 허약노인 등 근·골격계 질환의 통증치료
- 지역 내 유관기관 의뢰 및 연계 활성화를 위한 재활협의체 운영
- 신당권역, 서부권역으로 담당동을 지정 책임운영

□ 소요예산 : 47,090천원 [국비 21,745(46.2%), 사비 6,524(13.8%), 구비 18,821(40.0%)]

※ 연차별 소요예산

(단위: 백만원)

구 분	계	~2015	2016	2017	2018~
사업비	148	37	47	47	47

□ 그간 추진실적

- 보건소 관리 장애인 : 총 372명
 - 정기관리 108명, 부정기관리 205명, 미등록관리 59명
- 장애인 구강체험교실 : 10회 / 114명
- 재활서비스 제공
 - 방문재활서비스 : 15명
 - 개별/그룹 재활운동 교실 : 46명 / 204명
- 장애인 재활학교 : 31회 / 367명
- 초등생 대상 장애발생 예방 교육 : 6개교/22회/755명
- 재활협의체 운영 : 지역 내 17개 유관기관, 3회 회의개최
- 방문재활체계 구축 연구사업 참여기관 : 고려대, 신당종합복지관 2개소
- 열·전기 물리치료 : 2,179건

□ 추진계획

- 2016. 1 : 추진계획 수립
- 2016. 2~4 : 재활협의체 간담회 및 업무협의
- 2016. 3~12 : 방문재활 및 재활서비스 제공
- 2016. 4~12 : 지역사회 재활협의체 의뢰 및 연계

1-4. 구강보건사업

생애주기별 구강검진, 교육, 예방서비스 제공을 통하여 구강병을 사전에 예방하고, 취약계층 구강관리로 국민 구강증진에 기여

□ 사업개요

- 추진근거 : 구강보건법 제6조, 제12조, 제15조, 학교보건법 제7조, 국민건강증진법 제18조
- 추진기간 : 2016.1~12
- 사업대상 : 영유아, 학생, 임산부, 장애인, 성인, 노인
- 주요 사업내용 등
 - 아동 및 노인 불소도포사업 : 6세~초등 1학년 및 관내 65세 이상 노인 구강교육 및 검진, 양치실습, 불소도포
 - 노인의치 및 사후관리사업 : 65세 이상 저소득 의치보급 및 사후관리
 - 중립동 보건분소 구강보건실 운영 : 서부권 주민 구강건강관리
 - 아동 치과주치의사업 : 지역아동센터, 복지관 등 저소득아동 포괄 구강관리 및 검진을 통한 치료필요 아동 치과주치의 맺어주기
 - 가족구강체험교실 : 6세~초등학생 동반 가족 구강체험교육
 - 구강보건교육·홍보사업 : 생애주기별 구강관리교육

□ **소요예산 : 164,588천원**[국비74,594(45.3%), 시비43,173(26.2%), 구비46,821(28.5%)]

※ 연차별 소요예산

(단위: 백만원)

구 분	계	~2015	2016	2017	2018~
사업비	656	164	164	164	164

- 의치보철 및 사후관리: 103,948천원 (국비 50%, 시비 25%, 구비 25%)
- 아동 및 노인 불소도포: 8,550천원 (국비 50%, 시비 15%, 구비 35%)
- 구강보건교육 및 홍보: 36,690천원 (국비 50%, 시비 15%, 구비 35%)
- 치과주치의 및 가족구강체험: 10,400천원 (시비 100%)
- 구강병 예방 및 진료: 5,000천원 (구비 100%)

□ 그간 추진실적

구 분		내 용	실 적	비고
아동 및 노인 불소도포		구강검진, 교육, 양치실습, 불소도포	2,783명	
의치보철 및 사후관리		관내 65세 이상 저소득 의치보철 의치사후관리	71명/119약 54명	
중림동 보건분소 운영		65세 이상 주민 및 지역아동	372명	
아 동 치과주치의	구강건강관리	구강검진, 교육, 불소도포등 포괄관리	237명	
	협업체 운영	협업체 구성 및 정기 회의 개최	3회	
	치과진료	치과주치의 연계 진료 실시	74명	
가족구강체험교실		가족단위 구강체험7종 외 불소도포	145명/8회	
구강보건교육		생애주기별 지역주민	6,170명	
구강병 진료 및 검진		지역주민	4,005명	

□ 추진계획

- 2016. 1 : 전년도 사업평가 및 사업계획 수립
- 2016. 2 : 사업대상 희망기관 수요조사 및 대상자 선정
- 2016. 3 : 홍보 및 희망기관 일정작성 통보 및 저소득층아동
치과주치의사업 협업체 구성 및 회의 개최
- 2016. 3~12 : 출장, 내소사업 추진

2. 의약업소 등의 지도관리 및 생활속 안전

2-1. 세이프약국 운영

구민의 이용이 높은 약국을 통해 포괄적인 약력관리와 금연, 자살 예방, 치매예방 등 보건사업연계를 실시함으로써 구민의 건강증진에 이바지하고 지역민간자원의 공공기능 확대에 기여함.

□ 사업개요

- 추진근거 : 건강서울 36.5프로젝트 건강증진 협력약국 운영계획
- 추진기간 : 연중
- 주요 사업내용 등

약력관리	<p>대상 : 다제 병용 약물복용자, 만성질환자(복합)</p> <p>내용: 조회불가처방약품, 비처방약품등에 대한 약물학적 중재, 부작용파악, 불용의약품 상담 및 폐기 등</p> <p>약력관리비 : 12,000원(포괄적인 수가)</p>
자살예방	<p>대상 : 정신신경용제 약물 복용자, 우울증 의심자</p> <p>내용 : 정신건강지지, 정신보건센터</p> <p>상담료 : 무료</p>
금연사업	<p>대상 : 흡연자, 금연의지자</p> <p>내용 : 금연의지확인, 금연필요성 조언, 보건소 금연클리닉 상담 권고 및 연계</p> <p>비용 : 무료</p>
치매예방	<p>대상 : 치매의심자</p> <p>내용 : 치매검진·등록 관리 기록부로 선별검사 후 치매지원센터 연계</p> <p>상담료 : 무료</p>

□ **소요예산 : 28,200천원** [시비 100 %]

※ 연차별 소요예산

(단위 : 백만원)

구 분	계	~2015	2016	2017	2018~
사업비	120	36	28	28	28

□ **그간 추진실적**

- 세이프약국 운영사업 시범 자치구 선정
- 세이프약국 운영실적

구분	세이프약국 지정현황	약력관리	생활밀착형 약물교육	금연상담	정신건강 상담	치매예방 연계
실적	15개소	2,918건	20명	113건	27건	346건

□ **추진계획**

- 2016. 1 : 전년도 사업평가 및 사업계획 수립
- 2016. 3 : 서울시 시범사업 공모
- 2016. 3 : 세이프약국 운영자 교육 및 지정
- 2016. 4 ~ : 사업수행 및 과정평가

2-2. 의약업소 등 관리 및 지도점검

의약업소에 대한 지도점검 실시로 불법 의료행위와 부정 의약품 유통행위를 근절시켜 의약 질서를 확립하여 국민 건강증진에 기여

□ 사업개요

○ 추진근거

- 의료법 제37조, 제38조, 제59조
- 약사법 제20조, 제44조, 45조, 제69조
- 마약류관리에 관한 법률 제6조, 제41조~제43조
- 의료기기법 제16조, 제17조, 제32조
- 의료기사 등에 관한 법률 제15조

○ 추진기간 : 2016년 1월 ~ 12월

○ 의료기관 등 현황

(단위: 개소)

총계	종합병원	병원	치과병원	의원	치과의원	한의원	부속의원	안경업소	치과기공소	안마시술소
790	3	2	7	206	206	87	18	218	36	7

○ 의약품취급업소 현황

(단위: 개소)

총계	약국	한약국	의약품도매상	KGSP	안전상비의약품판매업소	의료기기판매업소	의료기기수리업소
1,092	166	1	16	10	205	667	27

□ 소요예산 : 2,600천원 [구비 100%]

※ 연차별 소요예산

(단위 : 백만원)

구분	계	~2015	2016	2017	2018~
사업비	10.8	3	2.6	2.6	2.6

□ 그간 추진실적

○ 행정처분 실적

(단위: 개소)

총계	고발	업무정지 ·폐쇄	자격정지 (상신)	시정 명령	경고	과태료	과징금
86	13	22	12	25	3	5	6

○ 유기한 민원처리

(단위: 건수)

총 계	의무	약무
1,911	909	1,002

□ 추진계획

- 2016. 2월 : 추진계획 수립
- 2016. 3~5월 : 의약업소 자율점검 실시
- 2016. 6, 12월 : 의약인협회 간담회 개최
- 2016. 1~12월 : 의약업소 직접점검 실시
 - 불법 의료광고 등에 대한 기획점검
 - 사회적 현안 등에 대한 서울시, 지자체, 식약처 등 합동 점검
 - 자율점검 미제출업소, 민원발생 업소 등 문제 업소 중점 점검

2-3. 구조 및 응급처치 교육

응급상황 및 재난 발생 시 신속하고 적절한 응급의료지원을 할 수 있도록 구민을 대상으로 심폐소생술(CPR)과 자동심장충격기 사용법에 관한 교육을 실시하여 구민의 건강증진과 안전에 기여하고자 함

□ 사업개요

○ 추진근거

- 응급의료에 관한 법률 제4조, 14조, 제47조의2
- 서울특별시 중구 응급의료 지원에 관한 조례

○ 추진기간 : 연중

○ 사업대상

■ 구조 및 응급처치 교육

- 심질환으로 치료중인 환자 보호자
- 응급의료에 관한 법률 제14조에 의한 교육 대상자
: 보건교사, 안전관리책임자, 관광사업종사자, 철도종사자 등
- 교육을 희망하는 일반인

■ 자동심장충격기 설치 지원 및 관리 : 다중이용시설 등

○ 주요 사업내용 등

- 생활 속의 응급처치 및 관련 법률 교육
- 기본인명구조술(이론 및 실습)과 자동심장충격기 장비사용 교육
- 다중이용시설에 자동심장충격기 우선 설치 지원 및 홍보

□ 소요예산 : 25,400천원 [국비8,200 (32.3%), 시비8,200 (32.3%), 구비9,000 (35.4%)]

※ 연차별 소요예산

(단위 : 백만원)

구 분	계	~2015	2016	2017	2018~
사업비	100	25	25	25	25

□ 그간 추진실적

○ 심폐소생술교육

교육실적					
구 분	응급의료에관한법률에 의한 교육대상자	기타 교육이 필요한 자		일반인	합계
인원수(명)	78	7,230		638	7,946
	-보건교사(6) -관광사업종사자등(71) -체육지도자(1)	-AED관리자(60) -교사(512) -학생(5,272) -사회복지사(10)	-심장질환자보호자(2) -보육교사(387) -경찰, 공무원(876) -의료종사자(111)	-남(272) -여(366)	

○ 자동심장충격기 설치현황(총 300대)

구 분	설치대상	수량	구 분	설치대상	수량
구비의무 기관 (109대)	공공보건의료기관	6	구비의무 외 기관 (193대)	공공기관·복지시설	976
	119구급차	6		공동주택 (500세대 미만)	4
	공동주택 (500세대 이상)	79		의료시설	6
	철도역사 및 객차	1		교통시설	22
	카지노	1		상업시설	35
	종합운동장	2		숙박·여가시설	10
	중앙 및 시도 청사	12		체육시설	19

□ 추진계획

○ 2016. 1. : 전년도 사업 평가 및 추진계획 수립

○ 2016. 1.~12. : 사업홍보 및 대상자 모집

- 응급의료에 관한 법률 제14조에 의한 교육대상 기관에 교육과정 안내
- 관내 교육기관, 의료기관 등에 교육과정 안내
- 자동심장충격기 설치 기관에 교육과정 및 점검 안내

○ 2016. 2~12. : 사업수행 및 과정평가

- 교육일정 세부계획 수립 및 교육 진행
- 보건소 홈페이지, 지역 언론매체 등을 통한 상시 홍보
- 자동제세동기 설치 지원 및 관리

2-4. 올바른 의약품 사용사업

구민에게 의약품안전사용을 위한 교육과 홍보를 실시하고, 가정 불용의약품의 안전한 수거·폐기 시스템을 운영함으로써 구민의 의약품 오남용을 예방하고 환경오염 예방에 기여함.

□ 사업개요

○ 추진근거

- 학교보건법제9조 (학생의 보건관리)
- 아동복지법제31조 (아동의 안전에 대한 교육)
- 서울특별시 중구 불용의약품 등의 관리에 관한 조례
(조례 제1194호(2013.07.19.제정))

○ 추진기간 : 연중

○ 주요 사업내용 등

- 의약품 안전 사용 교육 및 홍보
 - 사업대상 : 미취학아동, 초·중·고등학생, 성인, 어르신
 - 사업내용 : 생애주기별 의약품안전사용교육 및 홍보
 - 교육강사 : 서울시약사회 의약품 안전사용 교육강사
- 가정불용의약품 수거·폐기 사업
 - 가정불용의약품 수거·폐기시스템 운영현황



- 가정불용의약품 수거의 날 지정운영 : 매월 네 번째주 수요일
- 수거함설치 : 관내약국 167개소, 보건소, 보건지소, 제일병원

□ **소요예산 : 8,560천원** [구비 100 %]

※ 연차별 소요예산

(단위 : 백만원)

구 분	계	~2015	2016	2017	2018~
사업비	37	10	9	9	9

□ **그간 추진실적**

○ 의약품 안전 사용 교육실적

구 분	총계	어린이 (미취학)	초중고	성인	어르신 (1:1교육)	의약단체
횟 수	899	30	63	3	800	3
인원(명)	9,890	892	7921	75	800	202

○ 가정불용의약품 수거·폐기 실적

연 도	2015년
수거회수	4회 (분기별 1회)
수거량	1,630kg
찾아가는 불용의약품 수거행사	- 참여대상 : 금호여중 3학년생 - 학생 참여 홍보물 제작, 캠페인 실시 및 불용의약품 수거

□ **추진계획**

- 2016. 2. : 전년도 사업평가 및 사업계획 수립
- 2016. 2. : 교육신청 접수
- 2016. 3~ : 사업수행 및 과정평가

3. 「건강한 미래 중구」 만들기

신규사업

3-1. 50대 정신건강검진·상담 지원 사업

우울증 및 스트레스 발생이 높은 50대 대상으로 정신건강검진·상담 서비스를 제공하여 정신건강 위험요인 조기발견 및 치료를 유도함으로써 주민의 정신건강증진 도모

□ 사업개요

○ 추진근거

- 정신보건법 제 4조
- 50대 정신건강검진·상담·지원 사업 추진계획: 서울시 보건의료정책과 (2015.11.20)
- 중구 50대 정신건강검진·상담·지원에 관한 조례 (제정 예정)

○ 추진기간 : 연 중

○ 사업규모

- 만 56세 중구민(2016년 기준, 1960.1.1.~ 12.31 출생자)
- 50대 주민 중 보건소·정신건강증진센터에서 검진 필요성 판단 받은 자

○ 주요 사업내용

- 지정 정신의료기관에서 우울증 등 정신건강검진·상담 (3회까지 지원)
- 정신건강검진 결과 평가에 따른 지속적인 사후관리
 - 고위험군 : 지역정신건강증진센터 연계 및 치료 지속 안내
 - 정상군 및 저위험군 : 우울증 자가관리 정보 제공
- 정신건강검진·상담비(개인부담금)지원 (최대 3회까지)

□ 소요예산 : 11,000천원 [사비 100%]

※ 연차별 소요예산

(단위 : 백만원)

구 분	계	2016	2017	2018	2019~
사업비	44	11	11	11	11

□ 추진계획

- 2016. 1 ~ 3 : 사업계획수립
관내 정신건강의학과의원 대상 설명회 및 홍보
검진 정신건강의학과 의원 선정
- 2016. 3 ~ 12 : 중구 50대 정신건강검진 지원에 관한 조례 제정
사업 홍보, 검진청구메뉴 홈페이지 구축
- 2016. 12 : 사업평가

□ 기대효과

- 스트레스 수준이 높은 50대 대상 전문의 상담으로 정신건강위험
요인의 조기발견 및 치료유도, 자살률 감소
- 정신건강검진사업 홍보로 정신의료기관의 접근도 향상 및 부정적
인식 개선
- 민간전문자원 활용으로 정신보건서비스 수준 향상
- 자살고위험군 조기발굴 및 치료기관 연계, 정신과적 문제 조기
접근으로 사회적 비용 절감 및 사회안전망 조성

3-2. 생명사랑·마음건강 증진사업

정신질환 및 자살사망에 대한 예방적 접근과 지속적 관리·재활, 생명존중문화 조성을 통해 주민 정신건강증진에 기여하고자 함.

□ 사업개요

- 추진근거 : 정신보건법, 자살예방 및 생명존중문화 조성을 위한 조례
- 추진기간 : 연 중
- 사업규모 : 정신질환자 및 가족, 지역주민
- 주요 사업내용
 - 중증정신질환자 조기등록 관리 및 재활
 - 정신건강인식개선교육 및 생명존중문화 조성
 - 아동기 정신건강증진 '행복키움이' 사업
 - 우울·자살고위험군 연계체계 구축 및 자살시도자 위기관리
 - 자살예방지킴이 양성 확대 및 리더 발굴 역량 강화

□ 소요예산 : 915,056천원 [사비 461,778(50.5%), 구비 453,278(49.5%)]

※ 연차별 소요예산 (단위 : 백만원)

구 분	계	~2015	2016	2017	2018~
사업비	3,727	877	915	950	985

□ 그간 추진실적

- 중증정신질환 등록 사례관리(479명), 사회재활프로그램 운영(584회)
- 행복키움이 8개교 아동 상담관리 (178명/955건)
- 학생·학부모·교사 정신건강 인식개선교육(116회 2,575명)
- 자살예방지킴이 양성 교육(13회, 349명)
- 자살고위험군 위기 관리 및 상담 (118명)

□ 추진계획

- 2016. 1 ~ 2 : 추진계획 수립
- 2016. 3 ~ 12 : 사업추진, 지역네트워크 구축·운영
- 2016. 12 : 사업평가

3-3. 아동·청소년 건강증진사업

아동·청소년 생활터인 학교를 중심으로 건강환경과 건강생활 습관을 형성하여 건강한 미래세대로 성장하도록 지원하고자 함.

□ 사업개요

- 추진근거 : 국민건강증진법, 지역보건법
- 추진기간 : 연 중
- 사업규모 : 초·중·고(36개교), 취약계층(10개소)
- 주요 사업내용
 - 「건강한 학교」 모델 구축사업
 - 「건강한 학교」 모델 운영기준 제시 및 건강실태조사
 - 맞춤형 건강증진프로그램 운영
 - 구강, 비만, 성, 금연, 의약품안전사용, 구조 및 응급처치 등
 - 정신건강 상담 연계관리 및 생명존중 자살예방프로그램 운영
 - 취약계층 아동·청소년 건강증진프로그램

□ **소요예산 : 49,000천원** [국비 8,500(17.3%), 시비 2,550(5.2%), 구비 37,950 (77.5%)]

※ 연차별 소요예산 (단위 : 백만원)

구 분	계	~2015	2016	2017	2018~
사업비	196	49	49	49	49

□ 그간 추진실적

- 건강한 학교 모델(3개교 - 건강실태조사 후 프로그램 운영)
- 행복키움이 상담 MOU 체결·운영(초등학교 8개교)
- 학교 건강증진프로그램 운영(501회/28,828)
- 취약계층 건강증진프로그램 운영(219회/2,950명)

□ 추진계획

- 2016. 1 : 계획 수립, 수요조사
- 2016. 2 ~ 12 : 사업추진, 지역협력체계 구축
- 2016. 12 : 사업평가