

문서번호	기획예산과-101991
결재일자	2015.11.11.
공개여부	대시민공개
방침번호	구청장 방침 제10181호

주무관	기획팀장	기획예산과장	기획경제국장	부구청장	구청장
이미영	변민수	정광희	代정광희	代정찬모	11/11 김기동
협 조	행정관리국장	정찬모			
	복지환경국장	고재식			
	도시관리국장	이기배			
	안전건설교통국장	김해성			
	보건소장	이희영			

2015.~2016. 겨울철 종합대책



기 획 경 제 국
(기 획 예 산 과)

2015. ~ 2016. 겨울철 종합대책

(2015. 11. 16. ~ 2016. 3. 15. / 4개월간)

2015. 11.

기획경제국
(기획예산과)

목 차

I.	추진목표 및 방향	1
II.	추진 개요	2
III.	중점 추진사항	3
IV.	분야별 세부 추진계획	4
	1. 제설 및 교통대책	4
	2. 화재예방	11
	3. 한파 대책	13
	4. 보건 대책	17
	5. 안전 관리	21
	6. 구민생활 불편 해소	27
V.	행정 사항	32

I. 추진목표 및 방향

재해 및 안전사고 예방

방재활동 및 소방안전 강화
안전하고 따뜻한 겨울 보내기

제설
및
교통대책

화재
예방

한파
대책

보건
대책

안전
관리

구민생활
불편해소

II. 추진 개요

대설, 화재 등으로 인한 각종 재해 및 안전사고와 겨울철에 발생하는 불편을 사전에 예방하기 위한 분야별 대책을 수립하여 시행에 만전을 기하고자 함

2015~2016년 겨울철 전망

기상전망

- ▶ 2015년 겨울철 기온은 평년(0.6℃)과 비슷하겠으나, 기온의 변동폭이 크고 기온이 큰 폭으로 떨어질 때가 있겠음.
- ▶ 강수량은 평년(88.5mm)과 비슷하거나 많겠음. 맑고 건조한 날이 많겠으나, 저기압의 영향으로 많은 눈이 내릴 때가 있겠음.

보건환경

- ▶ 지구 온난화 및 국제교류 확대, 해외여행객의 증가로 신종 및 재출현 감염병의 국내 유입이 우려되어, 이에 대한 신속한 대응이 중요하고
- ▶ 계절별 인플루엔자 등 호흡기 감염병의 유행에 대한 대비도 필요함.
- ▶ 여름철에 비해 상대적으로 식중독 및 위생해충에 대한 경각심이 낮아지는 만큼, 식품위생 및 환경 관리에 철저해야 함.

물가

- ▶ 소비자물가는 소폭 상승할 것으로 전망되며, 농축산물 가격도 오름세를 유지할 전망. 국제유가는 당분간 현 수준에서 등락을 보일 것으로 예상됨.

추진기간 : 2015. 11. 16. ~ 2016. 3. 15. (4개월간)

추진사항 : 6개 분야

- 제설 및 교통대책 : 제설 장비·인력 확보, 교통안전 대책 추진
- 화재 예방 : 화재취약지역 및 시설물 안전점검, 산불 예방
- 한파 대책 : 한파 상황관리, 취약계층 보호 등 혹한기 생활 안정
- 보건 대책 : 신종 인플루엔자 등 감염병과 식중독 예방, 위생시설 점검
- 안전 관리 : 공원 등 다중이용시설 및 공사장·시설물 안전관리
- 구민생활 불편 해소 : 청소 취약지역 중점 관리 및 안정적인 물가 관리

III. 분야별 중점 추진사항

분야별	항목	중점추진사항	추진부서
제설 및 교통대책	제설대책	<ul style="list-style-type: none"> 제설대책본부, 청소대책반 편성·운영 공영주차장 제설대책 	도로과 청소과 교통지도과
	교통대책	<ul style="list-style-type: none"> 교통대책반 운영 기상상황별 교통대책 및 월동장비 확보 	교통행정과 교통지도과
화재 예방	산불예방	<ul style="list-style-type: none"> 산불방지대책본부 운영 산불방지 진화체계 구축 	공원녹지과
	화재취약시설관리	<ul style="list-style-type: none"> 화재취약시설물인 문화재 점검 	문화체육과
한파 대책	한파 상황관리	<ul style="list-style-type: none"> 한파 TF팀 및 재난안전대책본부 구성·운영 	안전치수방재과
	취약계층보호	<ul style="list-style-type: none"> 따뜻한 겨울보내기 사업 전개 노숙인 보호대책, 결식아동 급식 지원 	복지정책과 사회복지과 가정복지과
보건의료 대책	감염병 관리	<ul style="list-style-type: none"> 감염병 감시 및 대응체계 확립 월동모기 방제를 위한 방역소독 	보건의료과
	위생 관리	<ul style="list-style-type: none"> 식중독 발생 대비 비상근무 식중독 예방 홍보 및 교육 	보건위생과
안전관리	다중이용시설 안전관리	<ul style="list-style-type: none"> 공동주택 등 재난취약시설 안전점검 공연시설 등 다중이용시설 안전점검 공중화장실 관리 공공청사 안전관리 	주택과 문화체육과 청소과 총무과 자치행정과
	복지시설 안전관리	<ul style="list-style-type: none"> 노인복지시설 및 장애인시설 안전점검 사회복지시설 관계자 시설물 안전관리 방법 안내 	복지정책과 사회복지과
	공원녹지 안전관리	<ul style="list-style-type: none"> 가로수 녹지대 관리대책 공원녹지분야 시설관리 	공원녹지과
	가스분야 안전관리	<ul style="list-style-type: none"> 가스공급시설 안전점검 가스사고 대응체계 확립 	환경과
구민생활 불편해소	청소 대책	<ul style="list-style-type: none"> 청소 대책반 편성 운영 가로 청소대책 	청소과
	상거래 안정	<ul style="list-style-type: none"> 물가대책상황실 설치 및 물가대책반 구성 겨울철 성수품 수급 및 가격안정 관리 	일자리경제과
	연료공급 안정 대책	<ul style="list-style-type: none"> 도시가스 및 액화석유가스 등 안정공급 	환경과
	에너지 절감	<ul style="list-style-type: none"> 공공 및 민간부문 에너지 절감대책 	환경과

IV. 분야별 세부 추진대책

1. 제설 및 교통대책

중점 추진사항

- ◆ 제설 사전대비 및 초동 대응체계 구축
 - ▶ 청소인력 등 인력지원 및 단계별 제설 근무요령
- ◆ 강설 상황에 따른 수송수단별 교통대책 수립·추진
 - ▶ 교통대책반 운영 및 차량 장비 등 정비

1] 제설대책본부 편성 운영

- 제설기간 : 2015. 11. 16. ~ 2016. 3. 15.
- 제설대책본부 편성

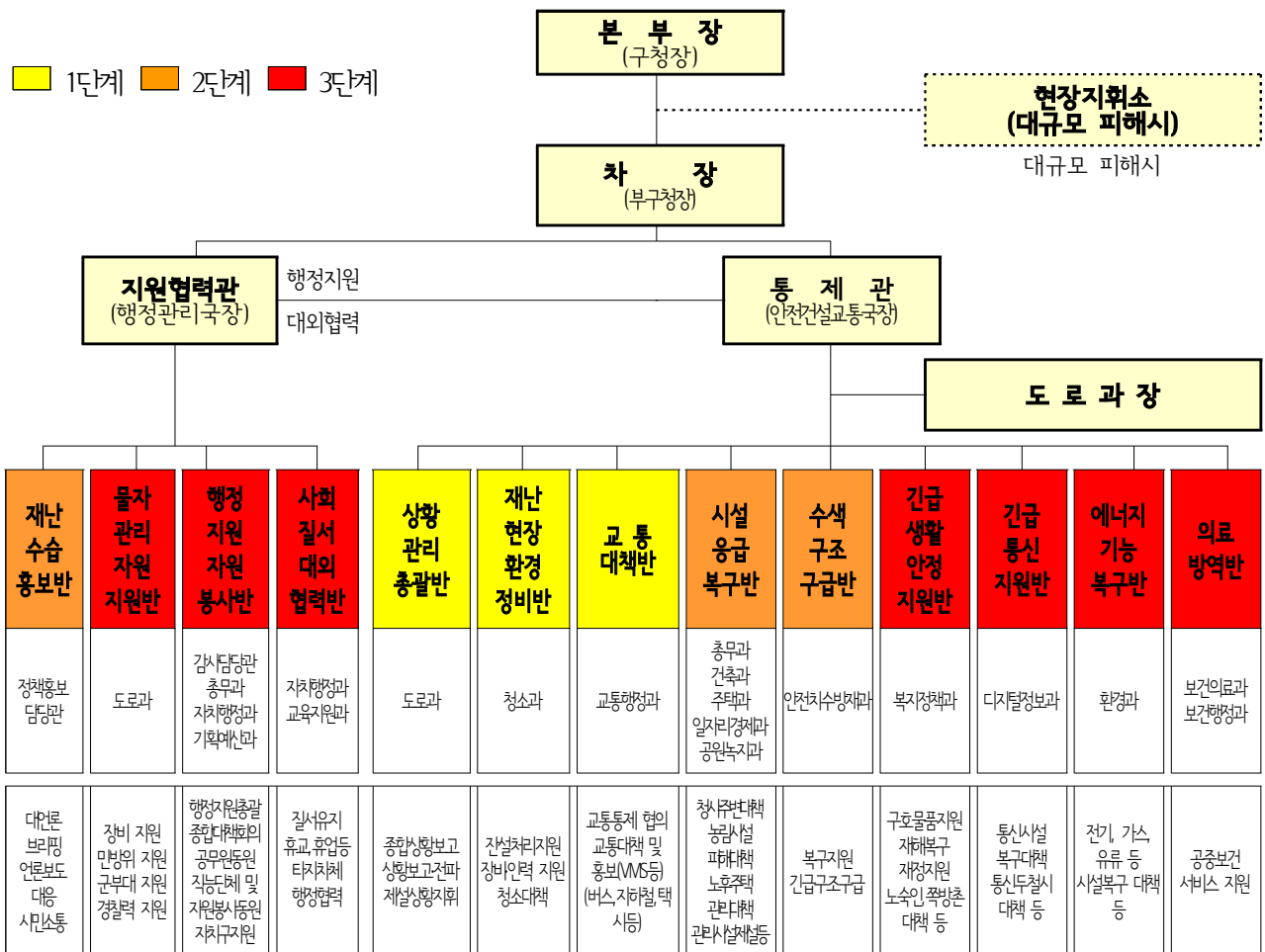

○ 단계별 근무요령

구분	평 시 (관심)	보 강 (주의)	1단계 (주의)	2단계 (경계)	3단계 (심각)
판단 기준	<ul style="list-style-type: none"> • 상황 유지 필요시 • 예방활동 필요시 	<ul style="list-style-type: none"> • 강수확률 30%이상으로서 기온 2°C미만 일 때 	<ul style="list-style-type: none"> • 강설예보 - 강설량 5cm미만 예보시 	<ul style="list-style-type: none"> • 강설예보(대설주의보) - 강설량 5cm이상 예보시 	<ul style="list-style-type: none"> • 강설예보(대설경보) - 적설량 10cm이상 예보시
근무 기준	<ul style="list-style-type: none"> • 상황요원 2명 (도로과) 	<ul style="list-style-type: none"> • 도로관리팀 2명 총원 	<ul style="list-style-type: none"> • 1개조 3개반 - 지휘 : 도로과장 - 협조체계 가동 및 초동제설 대응체계 돌입 	<ul style="list-style-type: none"> • 2개조 6개반 - 지휘 : 안전건설교통국장 - 대대계획 점검 및 초동제설 대응체계 돌입 	<ul style="list-style-type: none"> • 2개조 13개반 - 지휘 : 구청장(부구청장) - 취약지역 집중제설 ※ 필요시 전차원 비상근무 발령
실무반	<ul style="list-style-type: none"> • 상황관리총괄반 	<ul style="list-style-type: none"> • 상황관리총괄반 	<ul style="list-style-type: none"> • 상황관리총괄반 • 재난현장환경정비반 • 교통대책반 	<ul style="list-style-type: none"> • 시설응급복구반 • 수색구조구급반 • 재난수습홍보반 	<ul style="list-style-type: none"> • 긴급생활안정지원반 • 긴급통신지원반 • 에너지기능복구반 • 의료방역반 • 물자관리지원지원반 • 행정지원지원봉사반 • 사회질서대의협력반
주요업무	<ul style="list-style-type: none"> • 도로과 24시간 상황 유지 	<ul style="list-style-type: none"> • 비상연락망 유지 및 상황전파 • 가계보 및 경찰시스템 모니터링 • 제설작업 준비 	<ul style="list-style-type: none"> • 재난예경보 발령 • 취약지점 초동제설작업 • 장비 및 인력 지원 • 교통대책, 청소대책 등 	<ul style="list-style-type: none"> • 시설담당 기관별 대응 • 소방협력자원 저소득층 지원 • 시설담당 기관별 대응 • 언론보도 및 시민소통 등 	<ul style="list-style-type: none"> • 민방위대 지원 • 공무원 자원봉사자 인력 지원 • 군경 인력 및 장비지원 • 구호 및 재해복구 재정 지원 • 사회기반시설 복구 등
등			<ul style="list-style-type: none"> • 제설요원 : 2명 • 운전원 : 1명 	<ul style="list-style-type: none"> • 동직원 1/2 	<ul style="list-style-type: none"> • 동직원 1/2 • 필요시 전원근무
직영		<ul style="list-style-type: none"> • 제설차량운전원 : 1명 • 시설관리원 : 5명 	<ul style="list-style-type: none"> • 제설요원 1/4 근무 • 제설차량 운전원 • 직영인부 • 환경미화원 1/4 근무 • 취약지점 중점작업 	<ul style="list-style-type: none"> • 제설요원 1/2 근무 • 제설차량 운전원 • 직영인부 • 환경미화원 1/2 근무 • 주요 간선도로 취약지점 중점작업 	<ul style="list-style-type: none"> • 제설요원 1/2 근무 (필요시 전원근무) • 제설차량 운전원 • 직영인부 전원 근무 • 환경미화원 전원 근무 • 예비군, 민방위대원 비상동원(재해발생시) • 주요간선도로 구(각실과) 동별 취약지점 중점작업
용역	<ul style="list-style-type: none"> • 상황요원 : 1명 	<ul style="list-style-type: none"> • 상황요원 : 1명 • 운전원 : 7명 • 작업원 : 2명 	<ul style="list-style-type: none"> • 상황요원 : 1명 • 운전원 : 7명 • 작업원 : 4명 	<ul style="list-style-type: none"> • 상황요원 : 1명 • 운전원 : 7명 • 작업원 : 4명 • 주요간선도로, 취약지점 중점제설 	<ul style="list-style-type: none"> • 상황요원 : 1명 • 운전원 : 7명 • 작업원 : 4명 • 주요간선도로 취약지점 중점제설 • 옆으로 밀어내기 • 염화칼슘 살포

○ 제설구역

- 구 청 : 총 19개 노선, 37km
 - 주요간선도로(차도) : 자양로 포함 9개 노선 22.05km
 - 보조간선도로(차도) : 영화사로 포함 10개 노선 14.95km
- 동주민센터 : 간선도로 보도, 지선(이면)도로, 지하도계단
- 취약지점 : 11개 노선 27개소(취약시간대 : 출퇴근, 심야)

○ 제설인력 · 장비 · 자재 세부시행 계획

- 인 력

합 계	제설대책본부 (상황요원)	작 업 인 력					비고
		제설인부 (직영)	환 경 미화원	제설차 운전원	동주민센터	용역업체	
375	64	10	40	32	217	12	

- 차량 및 장비

구분	차 량(제설재 살포작업)					장 비(밀어내기, 실어내기, 운반 등)						비고
	소계	유니목	다목 적차	덤프 트럭	소형 트럭	소계	청소 차량	그레 이더	굴삭기	로우더	운반 트럭	
계	24	2	1	3	18	7	5		1		1	
직영	18	2	1		15	6	5				1	
용역	6			3	3	1			1			

- 제설재 확보 계획

(단위 : 톤)

구 분	5년 평균 사용량	확보 목표량	제설제 확보 계획			비 고
			소계	재고량	16년 2월	
계	914	1,751	1,751	1,501	250	
염화칼슘		987	987	987		
소금		443	443	353	90	
친환경 (제품명)		241	241	121	120	
마찰재 (모래 등)		80	80	40	40	

○ 추진사항

- 강설량에 따른 단계별 근무요령에 의거 제설작업
- 주요간선도로 및 취약지대 중점적으로 제설
- 결빙될 우려가 있는 고갯길 등은 당일 완전제설 원칙
- 이면도로, 고지대 도로 등 주민생활과 밀접한 도로 적시 제설

② 청소인력 지원대책

○ 청소 대책반 및 기동반 편성

- 청소 대책반 : 1개반 3명(반장 : 작업담당주사, 반원 : 주무관 2인)
- 청소 기동반 : 6개반 12명(운전원 5명, 환경미화원 7명)
 - 주요 임무
 - 민원접수 및 처리, 각종 상황유지 등
 - 취약지역 순찰 및 적체 쓰레기 수거
 - 아파트, 주택, 학교, 공원 등 발생된 낙엽 수거 요청 시 수거
 - 다중이용시설 주변, 청소취약지역 중점 청소

○ 환경미화원 제설작업 지원

- 제설 단계별 상황에 따른 근무 및 작업 유지(비상연락망 유지)
- 관내 취약지역 23개소 가로환경미화원 배치
- 기동대 : 주민센터 및 주요지점에 염화칼슘 운반, 살포
- 강설 시 제설지원 : 청소차량 제설삽날 부착(5대)
- 강설 후 제설지원 : 제설제 살포 작업 및 잔설 제거로 결빙 방지, 보도상의 적설 제거

③ 공영주차장 제설대책

○ 추진대상 : 총 20개소(노상주차장 2, 노외주차장 18)

○ 단계별 제설 방법

- 1단계(강설량 3cm 내외) : 주차장별 자체 제설 실시
- 2단계(강설량 5cm 이상) : 전직원 및 82출동반, 각 주차장 근무자 작업 실시

○ 상황별 제설 방법

- 주간 근무중 대설 또는 익일 대설 예보시 : 편성 근무조에 따른 지정구역 제설
- 휴일 폭설시 : 인근 거주 직원 및 주차관리원, 사회복지무요원 비상소집

4 교통대책반 운영

- 근무장소 : 구 제설대책본부 상황실
- 근무방법 : 단계별 근무
- 임 무 : 교통상황 파악 및 전파, 비상연락망 구축, 유관기관 지원요청
- 중점 추진사항
 - 강설시 상황에 따라 대중교통수단 수송능력 증대 등 교통편의 제공
 - 동절기 차량 안전운행 및 청결운행 지도
 - 다중이용시설(터미널) 안전관리 실태 확인 · 점검
 - 상황에 따른 대책반을 구 재해대책상황실과 연계 상황 대처

○ 단계별 교통대책

단 계 별	기 상 상 황	교 통 대 책
1단계	<ul style="list-style-type: none"> ○ 강설예보 발령시 - 적설량 3cm 내외 - 기온 2℃ 미만 	<ul style="list-style-type: none"> ○ 비상 전동차 대기 (메트로, 도시철도공사) ○ 스노우타이어, 체인부착, 서행 등 안전운행조치 ○ 비상연락 체계유지 ※ 취약지점 교통통제 (서울경찰청)
2단계	<ul style="list-style-type: none"> ○ 대설주의보 발령시 - 적설량 5cm 이상 - 기온 2℃ 미만 	<ul style="list-style-type: none"> ○ 지하철 수송능력 증대 (메트로, 도시철도공사) - 혼잡시간대 및 막차시간 30분 연장 - 비상대기 전동차 운용 : 16편성 ○ 교통상황 안내 및 홍보방송 실시 (교통방송) ○ 교통상황에 따라 개인택시 부제해제 및 혼잡통행료 일시중지 검토(서울시)
3단계	<ul style="list-style-type: none"> ○ 대설경보 발령시 - 적설량 20cm 이상 - 기온 2℃ 미만 	<ul style="list-style-type: none"> ○ 대중교통 수송능력 증대 - 시내버스, 마을버스 노선별 막차시간 30분 연장 - 지하철 혼잡시간대 및 막차시간 60분 연장

5 차량안전 및 청결운영

○ 강설시(1단계 이상)

- 운송사업체 : 일상점검 실시 후 배차, 장비 확보상태 점검
- 견인 및 정비사업체 : 구난차 상시 출동대기
- 사업용자동차 운행지도
 - 마을버스 : 배차간격 미준수, 취약지점 우회운행 이행상태
 - 택시 : 운행기피, 무단운휴, 정상운행시간 미준수
 - 화물·용달 : 수송량 과소이유 운행기피 행위

○ 강설 후

- 버스·택시 세차 후 배차
 - 자동차 내외부 청결유지, 스팀 크리너, 차체 외부 세척
- 불결차량 단속활동 강화
 - 시내 운행차량 집중단속 실시
 - 위반업체 특별지도, 무단운휴, 정상운행시간 미준수

6 월동 정비 및 장비확보

○ 자동차운수사업체의 자체정비 및 안전관리 강화

- 운수업체, 정비업체, 검사소에 대한 지도·확인 실시
- 각종 월동장비 사전확보 및 부동액 주입

○ 동절기 대비 차량관리 철저 등 안전점검 홍보 강화(정비업체 등)

- 타이어공기압, 난방장치, 부동액 점검 및 정비 등

○ 월동장비 확보기준

- 스노우타이어 및 체인 : 보유대수의 소요량 및 예비품 확보
- 모래주머니
 - 버스, 화물 : 대당 5개 이상
 - 택시, 승합차, 3/4톤 이하 화물차 : 2개 이상
- 받침목 : 2개 이상, - 삽 : 1개 이상, - 휴대용공구 : 1세트
- 소화기 : 1개 이상, - 곡괭이 : 1개 이상

수송수단 현황

- 지하철 : 3개 노선, 8개 역사(2호선, 5호선, 7호선)
- 시내버스 : 29개 노선
- 마을버스 : 3개 업체 5개 노선, 차량 38대
- 택시 : 1,697대(법인 6개사 501대/ 개인 1,196대)
- 사업용화물자동차 : 1,949대(개별 257대, 용달 984대, 일반 708대)

7] 유관기관 및 협조사항

추진기관	추진사항
광진경찰서	<ul style="list-style-type: none"> ○ 강설시 교통통제 ○ 운행지도 <ul style="list-style-type: none"> - 스노우타이어, 체인부착 유도 및 미 부착차량 운행 제한 - 서행운행 및 안전사고 예방 등
버스운송사업조합	<ul style="list-style-type: none"> ○ 강설시 교통대책상황실 운영 ○ 월동기 정비 및 장비확보 대책강구 ○ 강설시 우회운행 및 연장운행 협조
택시운송사업조합	<ul style="list-style-type: none"> ○ 월동정비 및 월동장비 확보 유도 및 대책 ○ 택시 운휴 사례방지 및 승차거부 행위 근절대책 ○ 개인택시 부제해제시 신속전파 ○ 주요지점 질서유도 교통질서 확립(모범운전자회)
동서울터미널	<ul style="list-style-type: none"> ○ 강설시 교통대책상황실 운영 ○ 안전점검 및 안전운행 대책 <ul style="list-style-type: none"> - 고속도로 운행상태 및 도로 상황정보 수시확인 및 안전대책 강구 ○ 강설시 우회운행 및 터미널 수송력 증강 협조

2. 화재 예방

중점 추진사항

- ◆ 산불방지대책본부 설치 운영
 - ▶ 산불요인 사전차단, 산불예방 홍보활동 강화
 - ▶ 초동진화 체계 구축 및 산불 단계별 진화요령
- ◆ 화재에 취약한 문화재 안전점검

① 산불방지대책본부 설치 운영

- 기 간 : 2015. 10. 23. ~ 12. 15. (54일간)
- 설치장소 : 공원녹지과(제3별관 4층)
- 운영시간
 - 평 일 : 09:00 ~ 21:00(12시간)
 - 휴 일 : 10:00 ~ 21:00(11시간)
 - ※ 운영시간 이후에는 당직실에서 상황 유지
- 근무조 편성 : 9개조(공원녹지과 직원 18명)
 - 본 부 장 : 도시관리국장 - 총괄반장 : 공원녹지과장
 - 본부요원 : 자연생태담당주사 등 22명(사회복무요원 3명 포함)
- 대책본부 주요임무
 - 산불방지 종합대책 추진
 - 산불예방 활동, 기상상황 파악·분석하여 산불발생 사전 대비
 - 유관기관 및 관련부서 업무 협조
 - 산불발생시 헬기지원 등 진화 지휘

② 산불감시인력 집중배치 및 순찰체제 확립

위 치	임야면적	배치인원	배 치 위 치	비 고
계	287ha	3명		
용마산	163ha	3명	○ 긴고랑체육공원입구~정상 ○ 대순진리회 뒤 ~ 초소 ○ 중곡지구 ~ 삼각점	
아차산	124ha		○ 아차산입구 ~ 그네터 ○ 신학대학입구 ~ 아차산성 ○ 기원정사 ~ 팔각정	

③ 산불요인 사전 차단 및 홍보

○ 산불 요인 사전 차단

- 대 상 : 공원주변, 주요 등산로변, 취약지점 등 입산객이 많은 지역
- 인화성 화기물질 소지 입산자(취사행위), 산행시 흡연행위 등 제지
- 휴일 산불방지 예방활동 강화 및 불법소각행위 단속
- 인화물질 보관장소 지정·운영(2개소)
 - 아차산관리사무소 1개소, 긴골지구 관리사무소(제12초소) 1개소

○ 산불예방 홍보활동 강화

- 주요 등산로변 산불예방 캠페인 실시 : 주말, 공휴일 등 실시
- 계도방송 실시
 - ┌ 아차산공원 관리사무소 앰프 이용 방송 실시
 - └ 임야 인접동(3개동) 산불조심 방송 실시(토,공휴일)

④ 초동진화 체계 구축

- 산불신고소 설치·운영 : 공원녹지과(450-7791)
- 대형산불 대비 : 근무조별, 사회복무요원 등 임무부여 실시로 중형 이상 산불 대비
- 신고체계 : 산불발생 시 산불 신고 단말기를 활용하여 신속하고 정확하게 산불 발생 지점을 신고 - 주간 50분 이내, 야간 90분 이내

⑥ 화재취약시설 안전점검

○ 문화재 안전점검

- 기 간 : 2015. 12. 7. ~ 12. 18.
- 대 상 : 부동산문화재 총 7건(15개소)
 - 국가지정문화재 10개소 : 아차산성, 아차산, 용마산 일대 보루군
 - 등록문화재 1개소 : 구 서북학회회관
 - 시 지정문화재 4개소 : 상부암 석불입상, 순명비 유강원 석물, 화양동 느티나무, 도정궁 경원당
- 점검반 : 문화재팀장 외 2명
- 점검내용
 - 문화재 주요부분 안전점검 및 방화 관리
 - 소화설비 및 전기설비 관리상태 점검
 - 각종 쓰레기 방치 예방활동 강화

3. 한파 대책

중점 추진사항

- ◆ 한파 상황 관리
 - ▶ 한파 TF팀, 재난안전대책본부 구성 · 운영
- ◆ 혹한기 취약계층 보호 및 기본생계 지원
 - ▶ 겨울철 주거위기 가정 살리기 사업 추진
 - ▶ 저소득 가정 보일러 점검 및 후원금 지원
 - ▶ 동절기 노숙인 보호대책 및 방학기간 결식아동 급식 지원 등

① 한파 상황 관리

- 평 시 : 한파 상황관리 TF 구성 및 운영
 - 기 간 : 2015. 11. 16. ~ 2016. 3. 15.
 - 내 용 : 부서 자체 상황유지 및 한파 관련 주요업무 추진
 - 구 성 : 4개반 19명
- 한파 지속시 : 한파대책본부 종합지원상황실 구성 및 운영
 - 운영시기 : 한파특보 지속 발령, 저온현상으로 피해 우려 또는 발생한 때
 - 장 소 : 재난안전대책본부(1별관 1층)
 - 운영방법 : 24시간 2교대 근무(A조 : 09:00~21:00 / B조 : 21:00~09:00)
 - 임 무 : 취약계층 보호, 시설물 피해예방, 가스화재 발생 시 구급 및 구조

② 동절기 대비 ‘따뜻한 복지광진’ 구현

- 겨울철 주거위기가정 살리기 사업 추진
 - 기 간 : 연중 추진(집중조사기간 : 2015. 11. 17. ~ 11. 30.)
 - 대 상 : 미성년자녀 동반 등 가족단위 임시거주 주거위기 가정
 - 추진사항
 - 동주민센터별 자체 조사팀 구성
 - 비정형 임시거주시설 전수조사

총계	여관(여인숙)	모텔	목욕업소(찜질방등)	고시원
345개소	45개소	68개소	35개소	197개소

- 지원내용 : 발굴 대상자 관련 복지서비스 연계 및 통합사례 관리

○ 희망온돌 행복한 방 만들기 사업 추진

- 저소득가정 보일러 점검 및 수리

• 기 간 : 2015. 11. 9. ~ 2016. 3. 31.

• 대 상 : 홀몸노인 등 취약계층

• 내 용 : 열관리시공협회 및 희망온돌 협력업체 점검 후 보일러 교체대상
가구 서울시 교체 신청

- 저소득가정 창문 에어캡 설치

• 기 간 : 2015. 10. 27. ~ 2015. 12. 15.

• 대 상 : 홀몸노인 등 취약계층 100여 세대

• 내 용 : 희망온돌 거점기관 및 자원봉사단체에 물품지원 후 설치 지원

○ 저소득층에 대한 김장나누기 사업 전개

- 기 간 : 2015. 11. 4. ~ 2015. 11. 30.

- 대 상 : 저소득 주민 및 사회복지시설 등

- 지원규모 : 2,510가구 및 40여개 시설 / 총 28,050kg

○ 위기가정 긴급복지 지원 (서울형 포함)

- 기 간 : 2015. 11. 9. ~ 2016. 3. 31.

- 대 상

• 소 득 : 최저생계비 185% 이내인 자

• 재 산 : 일반재산 135백만원 이하, 금융재산 500만원 이하

※ 서울형 : 일반재산 189백만원 이하, 금융재산 1,000만원 이하

- 지원종류 : 의료비, 주거비, 생계비, 연료비, 명절위문금 등

- 추진목표 : 60가구 100,000천원

○ 위기발생 가구에 대한 이웃돕기성금 및 긴급구호비 지원

- 기 간 : 2015. 11. 9. ~ 2016. 3. 31.

- 대 상 : 최저생계비 200% 이내인 가구

- 지원종류 : 의료비, 주거비, 생계비, 연료비, 명절위문금 등

- 추진목표 : 1,000가구 150,000천원

○ 한파대비 취약계층 특별 관리

- 기 간 : 2015. 12. 1. ~ 2016. 2. 28.
- 대 상 : 기초수급자 중 65세 이상 홀몸노인 및 중증장애인 1인 세대
- 방 법 : 동 복지담당자 가정방문 및 전화상담
- 내 용 : 주거환경 및 건강상태를 점검하여 위기가구 발견시 통합사례관리 실시

③ 동절기 노숙인 보호대책

○ 노숙인 현황

- 발견인원 : 9명 ※ 2015. 10. 16. 2차 서울시 노숙인 실태조사 결과

계	광진광장	군자교 지하보도	독섬유원지역 고가	미니스톱 독섬3호점
9	1	2	2	4

○ 주간 거리노숙인 상담반 운영

- 운영기간 : 2015. 7. 1. ~ 12. 31.
- 운영일정 : 주5일, 9:00 ~ 16:00(6시간), 관내 순찰 및 민원처리
- 활동인력 : 4명(하반기 공공근로 참여자)
- 순찰지역 : 주요 노숙인 발견지역
 - 자마장공원, 건대역, 강변역, 독섬유원지역, 군자교 지하보도, 중곡3동 마을공원, 한강 잠실대교(낙천정 주변), 광진광장, 건대 분수광장
- 활동내용
 - 밀착상담을 통한 노숙인 시설 입소 및 귀가 유도
 - 무질서 행위 계도 및 관련 민원처리

○ 야간 노숙인 상담반 운영

- 운영기간 : 2015. 12. 1. ~ 2016. 2. 28.(3개월)
- 운영일정 : 주2회(월·수, 화·목 격주 - 19:00~23:00)
 - ※ 기온변화에 따라 탄력적으로 운영
- 상 담 반 : 총 5명, 2개조 운영

구 분	반 장	조 원	비 고
1조	사회복지과장	주거복지팀장, 한경운	월요일, 화요일
2조		김도호, 신현철	수요일, 목요일

- 활동내용
 - 야간순찰 : 천호대교, 잠실대교 낙천정 주변, 자양동 빗물펌프장, 군자교 지하보도 등 인적이 드문 곳
 - 상 담 : 상황에 따라 노숙인 시설, 응급잠자리 유도
 - 저체온증으로 인한 동사 예방을 위해 구호물품 지급(침낭, 겨울옷)
 - ※ 구호물품 비치현황 : 침낭 3개, 겨울옷 13벌
- 유관기관과 협력체계 구축
 - 광진경찰서(생활질서계)
 - 안전사고 예방 및 무질서 행위 차단 등 업무협조
 - 응급상황 발생 시 119와 연계하여 구호조치
 - 비전트레이닝센터(성동구 용답동 소재, ☎ 2243-9131)
 - 시설현황
 - 2개동 건물, 1684㎡(건물면적)
 - 알코올재활팀, 정신재활팀, 브릿지팀(자활훈련을 통한 탈노숙 유도)
 - 기 능
 - 강북권 산재지역(광진, 성동, 동대문) 노숙인 상담 및 관리
 - 겨울철 관내 주요지역 및 취약지역 순찰
 - 알코올 의존 노숙인, 경증 정신질환 노숙인 입소조치 협조

④ 방학기간 중 결식아동 급식지원

- 기 간 : 2015. 12. 22. ~ 2016. 2. 28. 기간중 60일(겨울·봄 방학)
- 대 상 : 최저생계비 130% 이하 가정 아동 중 가정환경상 가정 내 식사제공이 어려워 결식 우려가 있는 아동
- 지원인원 : 방학중 지원 2,000명
- 지원액 : 480,000천원(4,000원/1식)
- 주요 추진계획
 - 개별지원 ⇒ 지정음식점 및  (구 훼미리마트), GS25편의점 등 320여개소 이용가능한 꿈나무카드 지원
 - 단체급식 ⇒ 지역아동센터 17개소, 재한몽골학교, 복지관프로그램 이용
 - 방학기간 중 급식 지원대상 조사 : 11월 중 실시
 - 급식단체(업체) 위생안전점검 : 겨울방학 중 실시

4. 보건 대책

중점 추진사항

- ◆ 감염병 감시 및 대응체계 확립
- ◆ 월동 모기 방제를 위한 방역 소독 실시
- ◆ 겨울철 식중독 대책 및 성수식품 안전성 관리

① 감염병 감시 및 대응체계 확립

○ 감염병 감시 체계 구축

- 감염병 발생시 신속대응으로 감염병 확산 방지
- 감염병 보고 시스템, 질병정보모니터망 운영
- 표본감시의료기관 지정 운영 : 의료기관 4개소, 8개 감염병

기관명	광진구보건소	건국대학교병원	혜민병원	신한산부인과의원
감시질병(개)	2	7	1	1

○ 감염병 대응 체계 확립

- 감염병 발생 상황에 신속 대응하여 감염병 확산 차단
- 역학조사반 운영 : 1개반 6명
 - 의사, 간호사, 행정, 검사, 방역요원, 운전원
 - 근무방법 : 재택근무(24시간 비상연락체계 유지)
 - 근무내용 : 집단설사 환자 발생현황 신고·접수조치
해외 오염지역을 다녀온 입국자 추적조사
질병정보 모니터에게 환자 발생 유무 확인
- 감염병 환자 격리시설 확보

병원명	음압격리병상(병실/병상)	
건국대학교병원	17	26
혜민병원	4	5

- 해외 오염지역 입국자 추적 관리
 - 오염지역 입국자중 설사 유증사자 및 접촉자 추적조사 실시
 - 환자발생시 격리조치 및 접촉자에 대한 모니터링

② 감염병 예방을 위한 교육 및 홍보

○ 동절기 감염병 관리 및 예방법 홍보

- 가을철 발열성감염병(쯔쯔가무시증, 신증후군출혈열, 렙토스피라증)에 대한 예방 홍보
- 겨울철 호흡기감염병(인플루엔자), 수두, 유행성이하선염에 대한 접종 안내 및 예방 홍보

○ 해외여행시 주의하여야 할 감염병 예방 및 홍보

- 수인성·식품매개 감염병, 모기매개 감염병, 해외발생 감염병(메르스) 예방법
- 해외여행 질병정보 사이트(<http://travelinfo.cdc.go.kr>) 이용 홍보

○ 감염병 예방을 위한 개인위생관리 수칙 홍보

- 올바른 손씻기 등 개인위생관리
- 기침예절 지키기 등 각종 호흡기질환 예방 안내
- 성매개감염병 및 에이즈 예방 수칙 안내

③ 월동모기 방제를 위한 방역소독

○ 모기 유충구제 실시

- 방역반 편성 : 2개조 6명
- 대 상 : 주택가 정화조, 집수정, 우수지, 물웅덩이 등
- 방 법 : 유충구제 약품 투입

○ 취약지역 및 시설물 지속적 방역소독 실시

- 살충소독 : 월동모기 및 바퀴벌레 등 위생해충 서식지
- 살균소독 : 쓰레기집하장, 공중화장실, 구립 어린이집, 경로당 등

○ 월동모기 발생 민원처리반 운영

- 민원접수 : 보건의료과 감염병관리팀
- 편 성 : 1개반 3명(직원1, 사회복지무원1, 운전원1)

《운영방법》

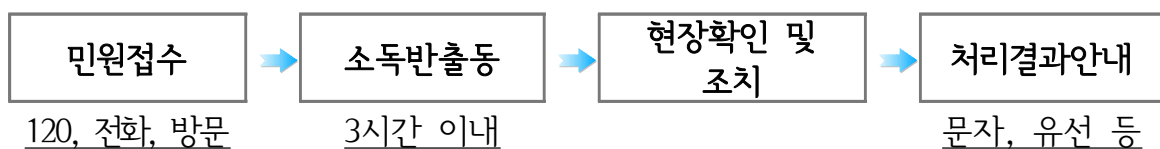

④ 식중독 발생 대비 비상근무

- 기 간 : 연 중(평일 20:00까지, 토·일·공휴일 09:00~16:00)
 - ※ 모바일 e-식품안전관리시스템을 통한 재택근무실시
- 근무인원 : 1명, 역학조사반과 연계
- 임 무
 - 식중독 발생 접수 (당직 및 보안근무자)
 - 비상연락망 가동 및 식중독 발생 조사·처리
 - 식중독 확산여부 및 역학조사 등 수시 진행상황 파악 보고

⑤ 식중독 발생 우려 업소 집중관리 및 위생지도

- 기 간 : 2015. 11. 16. ~ 11. 20.
- 대 상 : 217개소
 - 집단급식소 186개소(학교급식소 41개소 제외)
 - 음식점, 뷔페, 횡집 등 대형음식점 72개소
- 방 법 : 3인1조 3개반(소비자식품위생감시원 합동지도반 편성 운영)
- 내 용
 - 시설기준 및 영업자 준수사항 여부
 - 식품 등의 위생적 취급기준에 관한 기준 준수 여부
 - 영업자 및 종사자 건강진단 및 위생교육 이수 여부

⑥ 식중독 예방 홍보 및 교육

- 겨울철 식중독 예방 및 의심 증상 신고 홍보
 - 대 상 : 관내 주민
 - 내 용 : 식중독 예방(1830손씻기) 홍보, 식중독 의심 증상 신고 적극 홍보
 - 방 법 : 구청 LED 전광판 및 구청 홈페이지 게재 홍보
- 식중독 예방 홍보 강화
 - 홍보물 제작 배부 : 노로바이러스, 식중독 예방수칙(자석용) 등
 - 지역방송, 언론매체, 홈페이지를 활용한 홍보
 - 한국외식업중앙회 등 지역자원 활용, 식중독 예방 협조체계 구축
 - 소비식품위생감시원 활용, 찾아가는 현장체험교육 실시

⑦ 터미널 및 영화관내 식품접객업소 지도·점검

- 기 간 : 2016. 1. 25. ~ 1. 29. (5일간)
- 대 상 : 72개소
- 점 검 반 : 3인1조 5개반(소비자식품위생감시원 합동지도반 편성 운영)
- 내 용
 - 원산지 표시방법 이행 및 준수사항 이행여부
 - 식품 및 식자재 보관상태
 - 겨울철 식중독 예방 요령 홍보 병행(노로바이러스 예방집중 홍보)

⑧ 김장철 성수식품 제조·판매업소 안전관리

- 기 간 : 2015. 11. 16. ~ 11. 20. (5일간)
- 대 상 : 김치류, 젓갈류, 고춧가루 등 김장철 성수식품 제조·판매업소
- 점 검 반 : 4개반 8명(식품위생감시원 2, 소비자식품위생감시원 6)
- 주요내용
 - 무표시·무신고 제품사용 여부
 - 유통기한(제조일자) 준수 및 영업자 준수사항 이행여부
 - 성수식품 수거 및 안전성 검사, 검사결과 통보에 따른 조치 등

⑨ 설 성수식품 제조·판매업소 안전관리

- 기 간 : 2016. 1. 25. ~ 1. 29. (5일간)
- 대 상 : 다류, 떡류, 한과류, 식용유지류 등 성수식품 제조판매업소
- 점 검 반 : 4개반 8명(식품위생감시원2, 소비자식품위생감시원 6)
- 주요내용
 - 무표시·무신고 제품사용 여부
 - 유통기한(제조일자)준수 및 영업자 준수사항 이행 여부
 - 성수식품 수거 및 안전성 검사, 검사결과 통보에 따른 조치 등

5. 안전 관리

중점 추진사항

- ◆ 다중이용시설 및 재난취약시설 안전관리
 - ▶ 공동주택, 공연시설, 공공청사, 공중화장실 관리
- ◆ 복지시설 안전관리
 - ▶ 어린이집, 복지관, 노인복지시설 및 장애인시설 안전관리
- ◆ 공원녹지분야 및 가스안전 관리

1 주요 재난취약시설 안전점검

○ 특정관리대상시설 안전점검

- 기 간 : 2015. 10. 26. ~ 11. 30.
- 점검대상 : 총 259개소 (2015. 9월말 기준)

합 계	중점관리대상 시설						급경사지		비고
	소 계	공동주택	중 소 형 건축물 (잡화판매점)	대 형 건축물	기 타 (노후주택, 공장, 담장)	대형 건축 공사장	소 계	석 축	
259	258	196	7	18	35	2	1	1	

- 안전점검 방법

- 동 담당 공무원이 현장 방문하여 안전점검 체크리스트에 의거 육안 점검
- 점검 후 위험성이 경미한 사항은 현장 구두 지시로 보수·보강토록 독려
- 지적 및 보수완료 건축물에 대한 현황사진 촬영 제출(원근거리 사진 첨부)
- 신규대상 및 위험등급 재판정이 필요한 시설은 외부전문가 진단 의뢰

- 중점 점검사항

- 지반, 건축물, 주택사면의 부등침하, 기울음
- 구조체의 균열, 탈락, 열화, 부식, 노출, 누수
- 전기, 통신, 가스선로 유지관리 및 화재 위험성

○ 재난취약시설 및 주택건설공사장 안전점검

- 재난취약시설 : 2개소

구 분	위 치	규 모	비 고
급경사지	광장동 145-8 워커힐 아파트31동 뒤	-	중점관리 C급
옹 벽	중곡동 신항빌라 내 옹벽	24m×7m	재난위험시설 D급

- 주택건설공사장 : 2개소

연번	사업명	위치	규모/사업기간	공정 (%)
1	대영연립 재건축	자양1동 224-15.24	- 사업면적 : 2,930㎡ - 16층, 2동, 57세대 (2009. 9. ~)	15%
2	구의1 재건축	구의동 122번지	- 사업면적 : 48,323㎡ - 규모:지하3/지상 23층 12동 854세대 - 연면적 : 137,746㎡ (2015.9. ~ 2017.12.)	-

※ 대영연립재건축 공사장은 시공사 금융권 D급 판정으로 인해 굴토 완료 상태로 공사 중단

- 점검방향

- 안전점검 강화로 위험요인 사전제거
- 겨울철 시설물 적기 정비
- 지적사항 있을 시 조치, 경미한 사항은 즉시 시정조치

- 중점 점검사항

- 전반적인 외관 형태를 관찰하여 안전상에 문제가 있는 손상·결함사항 및 시설물의 기능적 안전위험 요인 점검
- 재난위험요인을 설계도면·외관조사 등과 비교하여 진행상황 등을 점검하고, 그간의 보수·보강 등 안전조치 실시내용 파악

○ 공연장 및 영화상영관 안전점검

- 기간 : 2015. 11. 30. ~ 12. 18.

- 점검반 : 문화예술팀장 외 2명

- 점검대상 : 관내 모든 공연장 및 영화관(총17개소)

- 중점 점검사항

- 소방설비 설치 여부, 정기점검 이행 여부
- 시설기준(조명, 방음)준수 여부, 피난 및 방화시설 유지관리 여부
- 전기실 누전차단기 및 비상조명등 정상 작동 여부
- 구조물의 변형, 부식, 계단 난간대 파손 여부
- 공연중 안전요원 배치 여부 등

② 공공청사 안전관리

- 기 간 : 2015. 11. 16. ~ 2016. 3. 15.
- 대 상 : 총 21개소
 - 구청사(본관 외 4개동), 동주민센터 15개소, 舊 자양1동 동청사 1개소
- 중점 점검내용 : 시설물 안전점검, 화재예방, 에너지절약 등
 - 시설물 안전 점검
 - 담장, 옹벽, 배수시설 및 지하실 등 안전성 여부
 - 가스용기 관리상태 및 가연성물질 방치 여부
 - 가스차단기, 경보기 등 정상작동 여부
 - 화재예방 및 보안 철저
 - 소화설비 정상 작동 여부, 소화기 비치상태, 비상통로 확보상태 점검
 - 위험물질 및 화기관리의 적정성 여부
 - 방화문, 방화셔터의 정상작동상태 점검
 - 에너지 절약 추진
 - 겨울철 실내 적정 온도 유지
 - 개인전열기 사용금지, 중식시간 PC전원 차단 등 지속적 홍보
 - 시설물 동파 예방 주의
 - 수도관, 계량기, 배수관 등 동파 예방 철저
 - 배관의 파손·누수 및 유지관리 상태 점검
 - 보일러, 공조시설 및 설비배관 부식 여부 확인
 - 급수·급탕·공조시설 관리 및 안전성 확인

③ 공중화장실 관리

- 공중화장실 현황 : 29개소
- 순찰반 편성 : 1개반 3명(반장 : 청소행정담당주사. 반원 : 주무관 2인)
- 주요 추진 및 점검사항
 - 보일러, 온풍기 등 난방기기 가동 전 일제 점검
 - 노출배관 보온조치 및 한파대비 출입문 틈새 문풍지 설치
 - 공중화장실 관리자 교육 및 담당자 순찰 강화

④ 사회복지시설 안전점검

- 시 기 : 2회(2015. 11월중(기간 중 10일), 2016년 설 명절 전)
- 점검대상 : 노인복지시설, 장애인복지시설, 지역자활센터
- 점검방법 : 현장방문 및 점검표에 의한 시설물 점검
- 주요 점검사항
 - 건축물(시설물)관리실태 : 주요 구조부 균열·변형·누수여부
 - 화재예방 및 안전관리 : 소화장비 설치 및 관리 및 소방훈련 실시 여부 등
 - 시설 종사자 안전관리 의식 : 자체 관리체계 구축 실태 등
- 점검 결과 조치
 - 점검 결과 단순·경미한 사항은 즉시 현장 시정조치
 - 시설물 주요부문의 정밀점검 및 전문성이 요구되는 경우, 예산이 수반되는 경우 관련부서와 협의 처리

⑤ 사회복지시설 관계자 시설물 안전관리 방법 안내

- 시 기 : 2015. 11월 중
- 대 상 : 복지시설 관리책임자 또는 안전관리 담당자
- 방 법 : 구청 집합교육 또는 시설방문 안내
- 내 용
 - 전기·가스 등 점검 및 취급요령, 소화기 사용방법 등
 - 보안책임자 지정 운영, 비상대비 시설입소자 대피훈련 요령
 - 전기·가스 등 발화가능 시설물 일일 점검부 작성·비치

⑥ 공원녹지분야 시설관리

- 공원 시설물 관리대책
 - 점검반 편성 : 3개조(2인/1인/1인)
 - 중점추진사항
 - 공원등을 비롯한 시설물 안전점검 및 정비
 - 분수대, 약수터 등 수경시설 관리로 동파 예방 및 안전사고 예방
 - 추위에 약한 식물 보온조치(짚싸기, 공석덮기) 및 환경정비

○ 가로수·녹지대 관리대책

- 점검반 편성 : 3개조(2인/2인/2인)
- 중점추진사항
 - 가로수 도복 및 교통사고 피해목 발생시 신속 제거
 - 녹지대 청결유지 및 내한성이 약한 식물 월동 보호조치
 - 띠녹지 바람막이 및 염화칼슘 피해 방지 공석설치
 - 기타 주민 불편사항 적출시 신속 조치

7] 가스시설 안전점검

○ 가스공급시설 안전점검

- 기 간 : 2015. 11. 18. ~ 11. 30.
- 대 상 : LPG공급시설 등 총 11개소

합계	고압가스			액화석유가스		
	소계	저장소	판매소	소계	충전소	판매소
11	7	5	2	4	3	1

- 중점점검 사항
 - 가스공급시설 기준 준수여부 및 유지관리 상태
 - 시설물 안전관리자 정위치 근무 등 실태확인
 - 겨울철 대비 가스안전관리에 관한 사항 등 행정지도

○ 장기사용 가스보일러 안전점검

- 기 간 : 2015. 9. ~ 11.
- 대 상 : 10년 이상 된 노후 도시 · LPG 가스보일러
- 방 법 : 가스공급자(도시가스 : 예스코, LPG : 현대가스)에 의한 안전점검
- 점검내용
 - 가스배관 · 호스 및 연결부의 가스누출 여부
 - 배기통, 급 · 환기 설치 상태의 적합여부
 - 연소 폐가스의 실내(거실, 방 등)로 유입 가능 여부

○ 다중이용시설 특별 점검

- 기 간 : 2015. 12. ~ 2016. 1.
- 대 상 : 19개소(재래시장, 관광호텔, 종합병원, 터미널 등)
- 점검방법
 - 가스사용시설 설치기준 준수 및 유지관리상태
 - 시설물 안전관리자 정위치 근무 등 실태확인
 - 가스누출차단장치 정상작동 상태 및 가스누설 여부 등

○ 가스 사고예방 홍보 및 교육

- 가스안전사고 예방 홍보
 - 방 법 : 지역신문, 구소식지(아차산메아리), 구청 홈페이지 등
 - 내 용 : 가스보일러 안전사용방법 및 겨울철 가스안전관리 요령 등
- 가스안전사용 홍보물 배부
 - 대 상 : 가스 사용가구 및 영업시설
 - 내 용 : 겨울철 가스안전관리사항 및 가스사고 사례 등
- 가스공급자 가스안전관리 교육
 - 방 법 : 가스공급업소 합동점검 시 교육 병행
 - 대 상 : 공급업소 대표자 및 종업원
 - 내 용 : 겨울철 가스시설 안전관리 및 사고예방 등
- 겨울철 가스사고 대응체계 확립
 - 사고발생시 신속한 상황보고 및 대응체계 유지
 - 사고발생시 긴급출동, 현장 안전조치 및 피해시설 신속 복구

※ 비상연락망

연번	기 관 명	전화번호	비 고
1	광진구청	주간 : 450-7333, 야간 : 450-1300	
2	광진소방서	457-0119	
3	광진경찰서	453-0112	
4	한국가스안전공사	3411-0019	
5	(주)에스코	2210-7510	도시가스
6	가스판매협회	454-8300	LPG

6. 구민생활 불편 해소

중점 추진사항

- ◆ 겨울철 청소대책 : 청소대책반 및 기동반 편성·운영
- ◆ 상거래 안정대책 : 겨울철 성수품 수급 및 가격표시제 지도점검
- ◆ 연료안정 공급대책 : 도시가스, LPG, 석유 판매소 비축능력 최대유지 지도
- ◆ 에너지 절감대책 : 공공부문 에너지 전년대비 10% 절전 이행 등

1] 겨울철 청소대책

○ 지역 청소대책

- 청소 대책반 및 기동 청소반 편성 운영
 - 청소 대책반 : 1개반 3명(민원접수 및 처리, 상황유지 등)
 - 기동 청소반 : 6개반 12명(2인 1조)
- 추진내용
 - 취약지역 순찰 및 적체 쓰레기 수거
 - 아파트, 주택, 공원 등 낙엽 수거
 - 다중 이용시설 주변, 청소취약지역 중점 청소
 - 순찰 지적사항 및 민원사항 처리 등
- 맑고 깨끗한 광진 가꾸기 골목길 청소 실시
- 김장 쓰레기 수거대책
 - 시장 입구 등 김장쓰레기 적기 수거 조치
 - 김장쓰레기 판매업소 자체처리 계도
 - 구소식지(아차산메이리) 게재 및 동 주민센터 회의시 배출방법 안내 홍보

○ 청소취약지역 중점 관리

청소취약지역 중점관리 대상

- ▶ 다중이용시설(역, 터미널, 공원, 체육시설 등)
- ▶ 주택밀집지역, 대형공사장, 김장시장 주변, 행정구역의 경계지역
- ▶ 무단투기 우려지역(공원진입로, 공터, 공사장)등

- 관리방법 : 가로환경미화원 및 무단투기 단속공무원 등 청소순찰 강화
- 무단투기 전담반 운영 : 21개반(구청 6개반, 동 15개반)
 - 활동내용 : 1일 3회 이상 순찰 및 적체 쓰레기 수거, 무단투기 단속·계도

○ 가로 청소대책

- 다중이용장소 가로환경미화원 상시 배치
 - 위 치 : 동서울터미널 및 건대입구역, 미가로 등 3개소
 - 임 무 : 무단투기 쓰레기수거 및 단속, 주변 환경순찰 등
- 노면차 및 살수차 간선도로 청소
 - 인 력 : 운전원 9명
 - 장 비 : 9대(노면차 6대, 살수차 3대)
 - 노면차(0℃ 이상) 및 물청소차(5℃ 이상) 가동가능시 작업 실시
 - 기온 강하시 별도 계획수립 활용(낙엽운반, 제설지원 등)
- 간선도로 청소 및 낙엽수거 철저
 - 휴일 주요 간선도로 및 다중이용장소 위주 작업(매일 3회 이상)
 - 도로, 보도의 낙엽 및 쓰레기 적기 수거
 - 빗물받이 유입구 낙엽 등 이물질 우선 제거

② 상거래 안정대책

○ 「물가대책상황실」 설치 및 물가대책반 구성 운영

- 「물가대책상황실」 설치 운영 : 24시간 운영체계 유지
 - 근무시간 내 : 일자리경제과(☎ 450-7320~4)
 - 근무시간 외 : 구청 종합상황실(☎ 450-1300)
- 물가대책반 편성 운영
 - 구성 현황 : 2개반 5명(업무총괄: 유통관리담당주사)
 - 대책반 편성

구 분	반 원	대 상 지 역
1반	김주원, 이수경	구의1·2·3동, 자양1·2·3·4동
2반	조혜령, 김진선	중곡1·2·3·4동, 능동, 광장동, 화양동, 군자동

※ 필요시 보건위생과, 문화체육과, 경찰 등 유관기관과 합동 지도 단속 실시

- 공공요금의 안정지도 강화
 - 물가대책위원회 운영 심의 강화
 - 쓰레기 봉투료, 정화조 청소료 등
- 책임제 운영
 - 지 역 별 : 관리책임자 지정 운영(일자리경제과 담당주사)
 - 품 목 별 : 45개 품목별 관리책임자 지정(유통관리팀 직원)
- 물가안정 모범 업소에 대한 인센티브 지원

○ 겨울철 성수품 수급 및 가격 안정 관리

- 성수품 수급 및 가격 안정
 - 민간보유 및 농·수·축협을 통한 공급 확대
 - 대형 유통업체의 저장 품목 적기 출하 지도
- 생필품 가격조사 결과 물가정보 홈페이지 게재
 - 생필품 가격 조사
 - 일시 및 지역 : 매주 수요일, 조사지역 : 8개소(전통시장 6, 대형마트 2)
 - 조 사 자 : 물가모니터 요원 8명
 - 조사품목 : 22개(중요 성수품)

중점관리 대상 품목

- ▶ 농 산 물 : 사과, 배, 배추, 무, 양파, 상추, 오이, 애호박
- ▶ 수 산 물 : 조기, 동태, 물오징어, 고등어
- ▶ 축 산 물 : 쇠고기, 돼지고기, 닭고기, 달걀
- ▶ 공 산 품 : 세제, 설탕, 라면, 밀가루, 화장지, 식용유

- 홈페이지 게재 방법
 - 기 준 : 매주 수요일 조사된 생필품목 가격(월 4회)
 - 주 소 : <http://www.gwangjin.go.kr>> 생활경제> 생활정보> 물가정보
 - 게재 내용 : 시장별·품목별 소비자 가격, 주 평균가격 및 인상·인하가격 폭

③ 가격표시제 지도 · 점검 실시

- 점검기간 : 월 1~2회
- 점검대상 : 매장면적 17m²이상인 소매점포
- 점검방법 : 점검반 편성 운영(2개반 5명)
- 점검사항
 - 가격표시제 이행여부
 - 권장소비자 가격 표시 금지 품목의 가격표시 여부
 - 단위가격표시제 표기 미이행 여부 등

④ 개인서비스 요금 안정 관리

- 중점 지도 점검
 - 기 간 : 매월 1~2회
 - 대 상 : 개인서비스요금 관련 품목업소 1,640개소
 - 식품접객업 : 한식, 중식, 경양식, 일식, 다방, 기타음식점
 - 공중위생업 : 여관, 목욕업, 이·미용업, 세탁업
 - 기타서비스업 : 영화관, 당구장, 비디오대리점, 노래방, 수영장, 사진관, 볼링장, 골프연습장 등
 - 점검방법 : 물가모니터요원을 통한 점검
- 지역물가현황에 대한 홍보
 - 일 시 : 매월 1~2회
 - 홍보방법 : 홍보물, 인터넷 홈페이지 등 활용

5] 안정적인 연료 공급 대책

○ 연료공급 현황

합계	도시가스	LPG		석유류		연탄 판매소
		충전소	판매소	주유소	판매소	
31	1	3	1	20	5	1

○ 연료별 공급 안정 대책

- 도시가스(예스코)

- 정압기 관리책임자 지정관리 및 비상인력 확보
- 환상배관망을 이용하여 비상 시 안정적인 가스공급
- 각 지역별 도시가스회사간 협조체제 강화 유지
- 최대용량 초과 등으로 인한 비상상황 발생 시 도시가스 공급회사 상황실 책임자 상향조정, 증원 및 비상대책반 편성

- 액화석유가스(LPG)

- 겨울철 수요대비 물량 사전 비축 지도
- 폭설 등으로 인한 탱크로리 운송차질 등 우발사태 대비
- 주간 기상예보에 따른 사전 비축량 최대 유지 지도
- LPG 판매업소에 대한 지도·점검 강화 : 취약지역(고지대) 배달기피 등

- 석유류(주유소, 판매소 등)

- 일반판매소의 배달서비스 체제 정착
- 석유제품 품질검사 강화
- 법정용기 사용 지도로 정량 미달 판매행위 예방
- 주유소 및 일반판매소 판매가격표시 준수 여부 점검
- 배달료 등을 이유로 한 배달기피 행위에 대한 지도 강화

- 연탄 안정공급 대책

- 연탄배달 취약지역 특별관리
- 판매소별 상시 비축능력 100% 유지토록 지도
- 배달료 과다 징수 및 배달기피행위 등 지도
- 연탄가스 사고예방 홍보 및 계도

⑥ 에너지 절감 대책

- 공공부문 에너지 절약
 - 전년 대비 10% 절전 이행
 - 난방 사용 제한
 - 적정난방온도 준수 : 18°C 이하로 제한
 - 전력피크시간대 일2회 난방 중지(11:00~12:00, 17:00~18:00)
 - 전기절약 추진
 - 중식시간 전등소등 및 미사용기기 전원 차단
 - 승강기 합리적 운행 : 저층부 운행금지, 시간대별 운행 제한 등
- 에너지 절약 실천활동 강화
 - 개인 난방기 사용 금지
 - 절전 안내 방송 실시(일 2회 이상)
 - 각 부서별 에너지지킴이 활동 강화 등
- 민간부문 에너지 절약
 - 민간단체 및 에너지 다소비 건물 유기적 협력 체계 구축
 - 산업통상자원부 에너지 사용제한조치 이행 철저

V. 행정 사항

① 각종 안전점검 및 주민홍보 적극 실시

- 대형 화재 취약대상 안전점검, 다중이용시설 및 가스·유류 취급시설 안전 점검
- 강설시 시민행동요령 안내 등

② 분야별 대책 추진실적 보고

- 소관부서별 추진결과 및 실적을 정리하여 기한 내 기획예산과에 제출
- 보고기한 : 분야별 대책 추진 종료 후 7일 이내
- 겨울철 종합대책 최종보고 : 2016. 3. 24.