

문서번호	자치행정과-108066
결재일자	2015.9.25.
공개여부	부분공개(6)
방침번호	부구청장 방침 제187호

주 무 관	민 방 위 팀 장	자치행정과장	행정관리국장	부 구 청 장
심지선	이기철	신석용	유제환	전결 09/25 정연찬
협 조				

**북한의 포격 도발에 따른**  
**민방위 대피시설 점검결과 보고**



행정관리국  
자치행정과

# 사전 검토사항

해당항목에 '■' 표시하시기 바랍니다.

검토항목	검토여부	비고
추진근거	<input checked="" type="checkbox"/> 법령 <input type="checkbox"/> 방침 <input type="checkbox"/> 별도규정 없음 (민방위기본법 제15조, 시행령 제15조, 시행규칙 제9조, 제10조, 제14조~제16조)	
사업추진유형	<input type="checkbox"/> 신규사업 <input checked="" type="checkbox"/> 기존사업 <input type="checkbox"/> 일회성사업 <input checked="" type="checkbox"/> 계속사업 (    년)	
예산확보사항	<input type="checkbox"/> 신규 확보 필요 <input checked="" type="checkbox"/> 확보 완료 (국                      , 시                      , 구 840천원) <input type="checkbox"/> 비예산 사업	예산탐조 (                      )
이해관계인유무	○ 주민 : 유 <input type="checkbox"/> (                      ) 무 <input checked="" type="checkbox"/> ○ 단체 : 유 <input type="checkbox"/> (                      ) 무 <input checked="" type="checkbox"/>	
타자원활용가능성	○ 중앙부처 : 유 <input type="checkbox"/> (                      ) 무 <input checked="" type="checkbox"/> ○ 서울시 : 유 <input type="checkbox"/> (                      ) 무 <input checked="" type="checkbox"/> ○ 민간단체 : 유 <input type="checkbox"/> (                      ) 무 <input checked="" type="checkbox"/> ○ 기업체 : 유 <input type="checkbox"/> (                      ) 무 <input checked="" type="checkbox"/>	
홍보필요성	○ 홍보대상 : 유 <input type="checkbox"/> (                      ) 무 <input checked="" type="checkbox"/> ○ 보도자료 : 유 <input type="checkbox"/> 무 <input checked="" type="checkbox"/>	홍보물심사 협                      조 (                      )

# 북한의 포격 도발에 따른 민방위 대피시설 점검결과 보고

북한의 포격 도발에 따른 만일의 사태에 대비하기 위하여 우리구 민방위 대피시설 운영·관리실태 현장 점검 결과보고임.

## 총 평

- ① 북한의 포격 도발에 따른 민방위 대피시설 관심도가 높아지며 일부 언론에서 접경지역 장기대피시설의 문제점이 집중 보도됨에 따라 주민들이 대도시 대피시설(공공용시설)을 장기대피시설(정부지원시설)과 동일시하여 장기간 생활이 가능한 공간으로 오해하는 경우가 발생
  - ➔ 서울시 등 대도시 대피시설은 공습상황시 가까운 지하시설로 신속히 대피하여 단기간 대피하는 시설임을 안내 필요
- ② 우리구 대피시설은 공공용시설로 즉시 대피 가능성 등을 집중 점검한 결과
  - ➔ 기준 인구 대비 확보율이 326%로 대피시설 지정·확보가 우수함
  - ➔ 유사시 즉시 개방 가능 및 대피시설내 물건 적재 여부는 대체적으로 양호함
- ③ 향후 주민 기대를 반영하여
  - ➔ 일부 내부 환경이 열악한 소규모 노후 시설은 지정해제
  - ➔ 실제 장시간 대피가 가능한 시설을 확보하는 노력이 필요할 것으로 판단됨.

## I

### 점검개요

- 점검기간 : 2015. 8. 31.(월) ~ 2015. 9. 11.(금)
- 대 상 : 동별 민방위 대피시설(총 138개소)
- 점 검 반 : 민방위팀장 및 각 동 담당자 등 17명
- 방 법 : 동별 전수조사 및 현장점검 실시

## ■ 점검내용

- 주민대피계획의 실효성 여부
  - 인구대비 적정공간 확보상태, 시설별 운영책임자 지정, 대피 유도요원 배치 계획 반영 등
- 시설 관리실태 및 유사시 즉시 활용 가능 여부
  - 시설내부 관리 실태 및 유사시 즉시 개방 및 활용가능 여부 등
- 주민대피시설 안내 및 유도표지판 설치 여부
  - 시설위치 홍보, 안내표지판 적정장소 부착 및 훼손여부 등

## 우리구 대피시설 현황

### □ 총괄현황(3.3㎡당 4명 기준)

(2015. 9. 1일 기준)

대상 기준 인구 (명)	소요면적 (㎡)	확보면적		확보율 (%)
		개소	면적(㎡)	
420,000	346,500	138	1,131,168	326

### □ 유형별 대피시설 현황(지하시설)

계	아파트	일반건물	공공기관	지하철역	학교	병원	지하보도등
138	61	35	14	13	5	5	5

## II

# 점검결과

### 총괄

총계	상태양호	상태미흡(유형별)				지정해제예정
		소계	청결상태미흡	안내표지판정비	물건적재	
138	126	10	3	2	5	2

### 잘된 점

- 비상대피시설별 안내표지판(다국어) 및 유도표지판 설치 양호
- 전반적인 관리상태 및 청소상태 양호
- 시설별 운영책임자 지정, 대피 유도요원 배치 계획 수립 양호

### 미흡한 점 및 현장조치 사항

- 일부 대피시설 청결상태 미흡 보완 필요
- 대피시설 입구 적재 물건이 있을 경우 현장 이동 조치

### 주요 보완사항

- 비상대피가 미흡한 시설 지정해제 검토 : 2개소
  - 유사시 즉시 개방 및 활용 불가능한 시설물(사당4동 1개소)
  - 시설 노후로 내부 환기 필요 및 물품 적재로 대피곤란 시설(상도4동 1개소)
- 비상대피시설 안내표지판 및 유도표지판 정비 : 2개소

### 점검사진

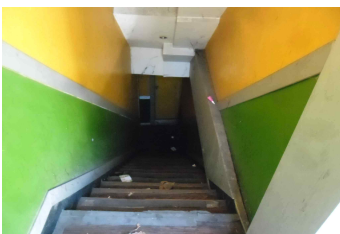

사당4동 화성빌딩

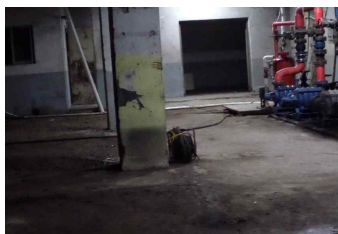

상도4동 약수맨션



안내표지판 정비

### 민방위사태 발생시 즉시 활용 가능토록 관리

- 출입구에 물건 적재 및 고정 부착장치 금지 시설주 안내 및 계도

### 지정 대피시설 지속적 정비

- 대피시설 안내표지판 상시 점검 및 교체 정비
- 양적 확보위주 탈피, 주변 여건변화로 기능 상실 소규모 노후시설은 지정해제

### 실제 장시간 대피가 가능한 대피 공간 확보 노력

- 장시간 대피가 가능하도록 식수 및 위생시설 등 편의기능이 있는 도시형 장기대피시설(지하상업시설 등) 발굴 확보 및 대체 노력
- 시설별 손전등, 응급처치함, 라디오 등 비상용품함 확보(서울시와 협의 하여 단계적 추진)

### 대피시설 안내 다양한 홍보대책 마련 지속 추진

- 민방공 대피 훈련시 ‘내 주변 대피소 찾아보기’ 홍보 실시(연 3회)
- “국가재난정보센터([www.safekorea.go.kr](http://www.safekorea.go.kr))”, 스마트폰 앱 “안전디딤돌” 등 활용 가까운 대피시설 쉽게 찾는 방법 홍보
- 구·동 홈페이지 게시, 안내문 제작·배포 등

※ 서울시 민방위 대피시설은 정부지원시설인 서해5도와 같은 장기대피시설이 아니며, 공공 또는 민간소유 시설 중 대피기능을 갖춘 지하층으로 단기대피시설임을 안내

붙임 : 민방위대피시설별 점검결과 1부. 끝.

## 【참 고 1】 대피시설 구분

### 대피시설 구분

#### 공공용시설

- 자치구·공공단체 소유의 지하시설
- 민간 소유시설 중 공습시 대피기능을 갖춘 지하시설물을 소유주와 협의 지정
- **동작구 대피시설** : 청사 건축물 지하층, 지하철역, 지하상가, 지하주차장 등 적의 공습 상황 발생시 일시적으로 대피할 수 있는 단기대피 목적의 시설



지하철역(7호선 남성역)



아파트(롯데캐슬비엔)



민간건물(롯데타워)

- 지정권자 : 구청장

#### 정부지원시설

- 서해5도 등 접경지역의 대피용도를 목적으로 정부지원금으로 설치한 시설
  - **단기대피시설** : 1일 미만 긴급대피(경기 북부지역 등 접경지역)
  - **장기대피시설** : 1일 이상 장기대피 가능(서해5도)

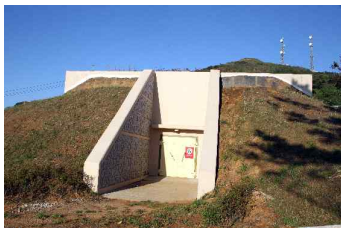

연평도 대피시설



백령도 대피시설



대청면 대피시설

## 【참 고 2】 동작구민 비상대피소 현황

### ▶ 동작구민 비상대피소 현황 [ 15개 동 138개소 ]

- 노량진1동 ( ☎ 820-2402 )
  - 본동 지하철도
  - 유원아파트
  - 비타에듀
  - 동작경찰서
  - 상도건영아파트
  - 삼익아파트
  - 산본빌딩
  - 신동아아파트(본동)
  - 신동아아파트(노량진동)
  - 극동아파트
  - 경동원트리비아아파트
  - 삼성래미안아파트
  - 한신희플러스아파트
  - 신동아리버파크
  - 노량진역(9호선)
  - 노들역(9호선)
  - 노량진우성아파트
  - 노량진 쌍용에가아파트
- 상도2동 ( ☎ 820-2481 )
  - 건영아파트
  - 장승배기역(7호선)
  - 동작문화복지센터
  - 대림상가
  - 우리은행
  - 국민은행
  - 동작교육청
  - 브라운스톤상도아파트
  - 상도포스코아파트
- 상도3동 ( ☎ 820-2504 )
  - 신대방삼거리역(7호선)
  - 상도3동주민센터
  - 쌍용아파트
  - 상도1차 갑을명가아파트
  - 상도2차 갑을명가아파트
- 상도4동 ( ☎ 820-2536 )
  - 약수맨션
  - 동아아파트
  - 삼익아파트
  - 도화공영주차장
  - 경향렉스빌 아파트
  - 롯데캐슬비엔아파트
  - 동광교회
- 노량진2동 ( ☎ 820-2430 )
  - 동작구청
  - 백이빌딩
  - 노량진2동주민센터
  - 수동빌딩
  - 경성빌딩
  - 화동코웨이상가
  - 기독교방송국
  - 아이비빌딩
  - 장성교회(장성사우나)
  - 청화병원
- 상도1동 ( ☎ 820-2448 )
  - 상도터널
  - 상도역(7호선)
  - 숭실대학교
  - 숭실대입구역(7호선)
  - 삼성래미안3차아파트
  - 삼호아파트 지하주차장
  - 상도엠코타운 센트럴파크
  - 상도엠코타운 엑스톤파크
- 상도5동 ( ☎ 820-2569 )
  - 한전남부지점
  - 사당1동주민센터
  - 건축회관
  - 한국엔지니어링진흥
  - 사당역
  - 교보생명빌딩
  - 삼성아파트
  - 르메이에르아파트
- 사당2동 ( ☎ 820-2591 )
  - 경문고등학교
  - 이수교지하보도
  - 동작역(4호선)
  - 사당신동아아파트(5단지)
  - 삼성아파트
  - 이수역(7호선)
  - 하나은행 중신대지점
  - 사당2동주민센터
  - 사당극동아파트
  - 사당우성아파트(2단지)
  - 사당우성아파트(3단지)
  - 중신대역(4호선)
  - 동작역(9호선)
- 사당3동 ( ☎ 820-2714 )
  - 대림아파트
  - 현대아파트
  - 사당3동주민센터
  - 강남아너스빌
  - 대아아파트
  - 삼성래미안아파트
  - 롯데캐슬1차아파트
  - 롯데캐슬2차아파트
- 사당4동 ( ☎ 820-2770 )
  - 화성빌딩
  - 사당시장
  - 남부사당농협
  - 사당4동주민센터
  - 남성역(7호선)
  - 사당삼익그린뷰아파트
  - 진흥아파트
  - 사당휴먼시아아파트
  - KCC아파트
- 사당5동 ( ☎ 820-2787 )
  - 사당5동주민센터
  - 사당자이아파트
  - 삼호그린아파트
  - 남해오네트아파트
  - 장은해그린아파트
- 대방동 ( ☎ 820-2757 )
  - 솔표빌딩
  - 대방삼거리(지하보도)
  - 대방동주민센터
  - 유한양행
  - 대림상가
  - 성원아파트
  - 대방동주공아파트
  - 보라매코오롱하늘채
  - 부광약품
- 신대방1동 ( ☎ 820-2811 )
  - 우성1차아파트
  - 현대아파트
  - 현대상가
  - 신대방경남아파트
  - 성원쌍떼빌
- 신대방2동 ( ☎ 820-2834 )
  - 동작우체국
  - 나산스위트
  - 삼성보라매옴니타워
  - (주)농심
  - 시립보라매병원(본관)
  - 전문건설회관빌딩
  - 시립보라매병원(별관)
  - 한국컴퓨터(주)
  - 롯데타워
  - 은혜교회

※ 우리 동네 주민 대피장소는 “국가재난정보센터” 및 동주민센터 홈페이지에서 확인 가능하며  
( 국가재난정보센터 ▶ 민방위 ▶ 시설.장비.와생방 ▶ 비상시설에서 확인 )