

“변화를 선도하는 강남, 희망을 선사하는 강남”

등록번호	보육지원과-4733
등록일자	2015.2.3.
결재일자	2015.2.3.
공개구분	대시민공개

주무관	보육지원팀장	보육지원과장	복지문화국장	부구청장 직무대리	
김상은	서원희	홍경일	김창현	전결 02/03 주윤중	
협조자					

## 2014년 육아종합지원센터 결과보고 및 2015년 『육아종합지원센터』 운영계획

- 운영시설 : 6개센터(27명)
- 운영기관 : 학교법인 경희학원 (센터장 박주영)
- 소요예산 : 1,195,283천원
- 주요 역점사업

어린이집 지원 (이용아동 포함)	가정내 양육자 지원
<ul style="list-style-type: none"> <li>- 바른품성 교육 확대 운영</li> <li>- 아동학대 예방 · 건강영양안전교육 강화</li> <li>- 재능기부 및 지역사회 자원 활용을 통한 특별 활동 어린이집 연계</li> <li>- 보육교직원의 상호 협력에 의한 보육과정 및 상호작용 컨설팅 강화</li> <li>- 열악한 근무환경의 보육교사 힐링을 위한 프로그램 운영 강화</li> </ul>	<ul style="list-style-type: none"> <li>- 전문 놀이 프로그램 확대 운영</li> <li>- 안전교육 프로그램 운영 강화</li> <li>- 영아조기선별(DEP)검사 확대 운영</li> <li>- 육아상담 및 모임 확대 운영</li> <li>- 아버지 교육 및 참여 프로그램 확대 운영</li> <li>- 자유놀이실 확대 운영</li> <li>- 도서·장난감 대여사업 확대 운영</li> <li>- 6~12개월 영영아대상 놀이실 시범운영(신규)</li> <li>- 부모 및 교사 인식 개선 교육운영(신규)</li> <li>- 육아정보를 제공하는 상담 발간집 제작 및 홍보사업 운영(신규)</li> </ul>

강 남 구

( 보 육 지 원 과 )

# 【 관련 규정 및 제반사항 사전검토서 】

검토분야	확인 및 적시사항																											
<b style="color: green;">관련 규정 및 근거</b>	<p>현행 관련 법, 시행령, 조례, 규칙, 관련 지침 등 근거를 모두 검토하고 적시하였습니까?</p> <ul style="list-style-type: none"> <li>· 영유아보육법 제7조, 동법 시행령 제12조 및 시행규칙 제2조</li> </ul>																											
<b style="color: green;">추진 경위</b>	<p>추진 경위는 무엇입니까?</p> <ul style="list-style-type: none"> <li>· 영유아보육법 제7조(육아종합지원센터) 운영</li> </ul>																											
<b style="color: green;">예산 사항</b>	<p>산출 근거 및 기준 또는 예산확보 및 투입우선순위 등의 내용을 검토하고 적시하였습니까?</p> <ul style="list-style-type: none"> <li>· 근거 및 기준을 검토한 결과 적정함</li> </ul>																											
<b style="color: green;">수혜자 및 범위</b>	<p>이 업무(사업)관련 수혜자는 누구이며 수혜범위를 파악해 보았습니까?</p> <ul style="list-style-type: none"> <li>· 일반주민</li> </ul>																											
<b style="color: green;">분야 별 검토사항</b> [계속 : ] [신규 : ]	<p>이 업무(사업)과 관련하여 아래 등 제반사항을 검토해 보았습니까?</p> <table style="width: 100%; border-collapse: collapse;"> <tr> <td style="padding: 2px 5px;">① 관련부서 협조</td> <td style="text-align: right; padding: 2px 5px;">-----</td> <td style="text-align: right; padding: 2px 5px;">(    )</td> </tr> <tr> <td style="padding: 2px 5px;">② 이해관계인 및 예상되는 민원</td> <td style="text-align: right; padding: 2px 5px;">-----</td> <td style="text-align: right; padding: 2px 5px;">(    )</td> </tr> <tr> <td style="padding: 2px 5px;">③ 추진상 사전 걸림돌</td> <td style="text-align: right; padding: 2px 5px;">-----</td> <td style="text-align: right; padding: 2px 5px;">(    )</td> </tr> <tr> <td style="padding: 2px 5px;">④ 미래행정 수요예측</td> <td style="text-align: right; padding: 2px 5px;">-----</td> <td style="text-align: right; padding: 2px 5px;">(    )</td> </tr> <tr> <td style="padding: 2px 5px;">⑤ 시장조사</td> <td style="text-align: right; padding: 2px 5px;">-----</td> <td style="text-align: right; padding: 2px 5px;">(    )</td> </tr> <tr> <td style="padding: 2px 5px;">⑥ 민간부분(시설 등)과의 경제성 및 효율성 등 비교</td> <td style="text-align: right; padding: 2px 5px;">-----</td> <td style="text-align: right; padding: 2px 5px;">(    )</td> </tr> <tr> <td style="padding: 2px 5px;">⑦ 업무 매뉴얼 및 관련 법규</td> <td style="text-align: right; padding: 2px 5px;">-----</td> <td style="text-align: right; padding: 2px 5px;">(    )</td> </tr> <tr> <td style="padding: 2px 5px;">⑧ 행사관련 의전 및 선거법</td> <td style="text-align: right; padding: 2px 5px;">-----</td> <td style="text-align: right; padding: 2px 5px;">(    )</td> </tr> <tr> <td style="padding: 2px 5px;">⑨ 투융자 심사 등 관련절차 준수</td> <td style="text-align: right; padding: 2px 5px;">-----</td> <td style="text-align: right; padding: 2px 5px;">(    )</td> </tr> </table>	① 관련부서 협조	-----	(    )	② 이해관계인 및 예상되는 민원	-----	(    )	③ 추진상 사전 걸림돌	-----	(    )	④ 미래행정 수요예측	-----	(    )	⑤ 시장조사	-----	(    )	⑥ 민간부분(시설 등)과의 경제성 및 효율성 등 비교	-----	(    )	⑦ 업무 매뉴얼 및 관련 법규	-----	(    )	⑧ 행사관련 의전 및 선거법	-----	(    )	⑨ 투융자 심사 등 관련절차 준수	-----	(    )
① 관련부서 협조	-----	(    )																										
② 이해관계인 및 예상되는 민원	-----	(    )																										
③ 추진상 사전 걸림돌	-----	(    )																										
④ 미래행정 수요예측	-----	(    )																										
⑤ 시장조사	-----	(    )																										
⑥ 민간부분(시설 등)과의 경제성 및 효율성 등 비교	-----	(    )																										
⑦ 업무 매뉴얼 및 관련 법규	-----	(    )																										
⑧ 행사관련 의전 및 선거법	-----	(    )																										
⑨ 투융자 심사 등 관련절차 준수	-----	(    )																										
<b style="color: green;">타 기관 사 례</b>	<p>타 구 사례를 파악, 비교해 보았습니까?</p> <p>타 구 25개구 시행</p>																											
<b style="color: green;">전문가 자 문</b>	<p>전문가의 자문이나 검토를 받았습니까?</p> <ul style="list-style-type: none"> <li>· 해당없음</li> </ul>																											

# 2014년 육아종합지원센터 운영 결과 및 2015년 『육아종합지원센터』 운영 계획

우리구 육아지원 거점기관으로서 취약분야 보육 및 어린이집 안심보육 지원 등의 보육지원사업과 가정에서 직접 돌보는 아동과 부모를 위한 육아 토달서비스 등을 제공하는 육아종합지원센터를 운영하여 아동의 전인적 발달과 부모의 육아지원 기능을 수행하고자 함

## ☑ 추진근거

- 영유아보육법 제7조, 동법 시행령 제12조 및 시행규칙 제2조
- 보건복지부 2014년도 보육사업안내(지침) X.육아종합지원센터
- 서울특별시 2014년도 보육사업안내(지침) IX.육아종합지원센터 운영

## I 추진방향

- 이용대상별 맞춤형 보육지원 서비스 및 육아지원 컨트롤타워 기능 강화
- 강남구만의 특화된 바른 품성 교육 및 아동폭력 예방교육 지원 강화
- 2014년 이용자 만족도 조사결과 반영 ⇒ 가정양육지원사업 확대운영

## II 현 황

- 운 영 시 설 : 6개센터(종사자 27명)
- 위 탁 기 관 : 학교법인 경희학원 (센터장 박주영)
- 위 탁 기 간 : 2012.09.23 ~ 2015.09.22(3년)
- 소 요 예 산 : 1,195,283천원
- 주 요 기 능
  - 어린이집 지원과 가정 내 양육자 지원사업 총괄적 수행
  - 지역 내 육아자원 및 육아지원 기관간 네트워크 중심 축 역할
  - 지역 내 육아자원을 지속 발굴하고 이를 필요한 어린이집 및 학부모에게 연계하는 정보제공 체계 구축
  - 지역 내 아동학대 예방을 위한 거점기관으로서의 역할 강화

### □ 육아종합지원센터 현황

구분	시설명	소재지	규모 (연면적)	설치시기	종사자수	비고
어린이집 지원	육아종합지원센터	삼성로 72길 7	279.18㎡	2006년 9월	7명	
가정 양육 지원	대치 육아종합지원센터	영동대로 65길 11 4층	320.73㎡	2009년 4월	6명	
	논현 육아종합지원센터	학동로 43길 17 2층	152.71㎡	2009년 9월	4명	
	삼성 육아종합지원센터	봉은사로 82길 23 3층	206.70㎡	2010년 4월	4명	
	개포 육아종합지원센터	영동대로 3길 9 4층	183.18㎡	2010년 4월	3명	
	도곡 육아종합지원센터	도곡로 18길 57	08.24㎡	2013년 2월	3명	

### □ 종사자 현황

(단위 : 명)

계	센터장	전문요원(13명)					운영요원(13명)	
		보육전문	특수교사	전산원	영양사	행정원	운영요원	시간제 교사 (강남구)
27	1	9	1	1	1	1	10	3

### □ 센터 운영체계

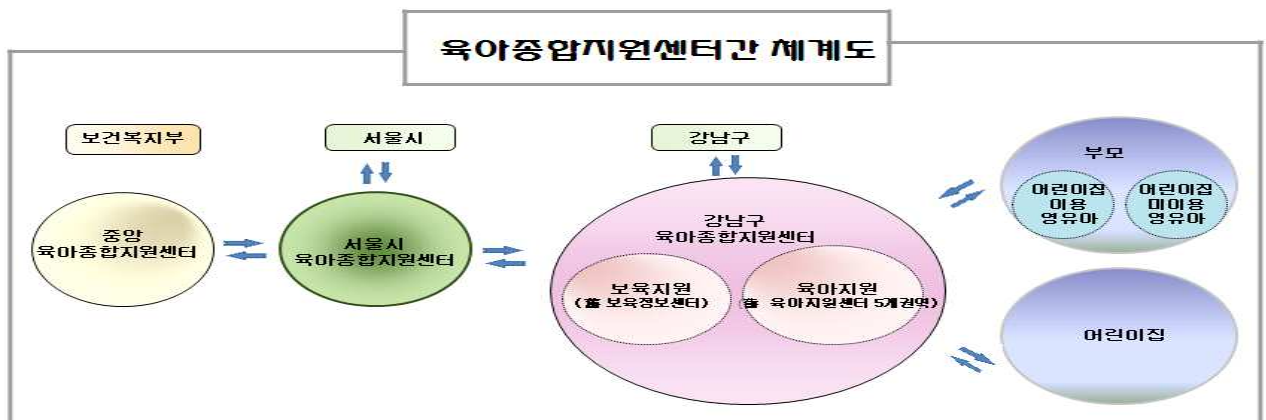

## □ 센터 조직구성

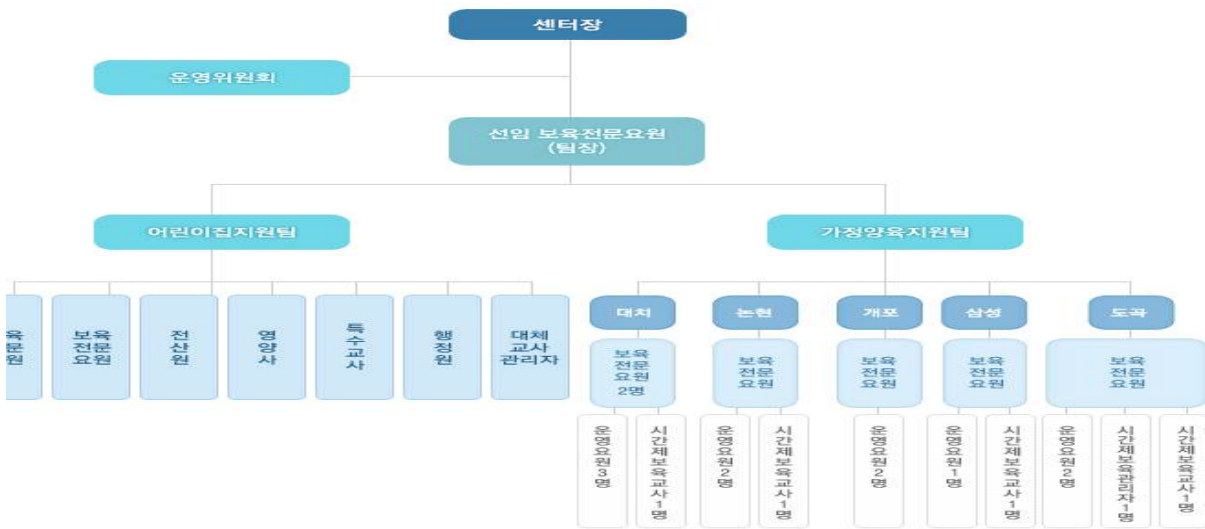

## □ 2015년 종사자 인건비 지원

### ☑ 봉급 : 2014년도 보육교직원 인건비 지급기준

- 센터장(1명) : 전문(전임)계약직 나급 기준
- 전문요원(13명) : 일반직 공무원 8급 호봉산정 준용
- 운영요원(13명) : 초임 125만원 ☞ 근무연수에 따라 2%(25,000원) 인상
  - 1년미만 운영요원(5명) : 1,250천원
  - 1년 이상 운영요원(5명) : 1,275천원
  - 강남구 시간제 보육 운영요원(3명) : 1,377천원

### ☑ 수당 : 직급보조비, 정액급식비, 정근수당, 명절수당, 시간외근무수당

- 직급보조비 : 센터장 250,000원/월, 전문요원 : 105,000원/월
- 전문요원 정근수당 : 급여총액×정근율×2월
- 전문요원 명절수당 : 300,000원(설날, 추석)
- 센터장 및 전문요원 시간외근무수당 : 개인별 월 20시간 300,000원 범위 내
- 운영요원 급식비 : 100,000원/월

### ☑ 퇴직금 : 급여+수당/12

### ☑ 사회부담금 : 국민연금, 국민건강보험, 노인장기요양보험, 고용보험, 산재보험

### ☑ 교육 훈련비 및 후생경비 : 전직원 55,000원/월

### ☑ 증식비 : 정보센터 및 육아종합지원센터 정규직원 100,000원/월

※ 육아종합지원센터 직원 인건비 지원기준 : 육아종합지원센터 표준업무를 수행하며 기본급 및 수당은 일반직 공무원 8급의 보수 상당하게 예산의 범위 내에서 지급(2014년도 보육사업안내 436p, 장애아 지원 프로그램, 대체교사 지원, 시간제 보육 등의 사업 종사자는 별도 인건비 지원)

□ 종사자 임면 · 관리

○ 수탁자가 공개채용을 원칙으로 하며, 임면 후 구청에 보고

※ 서울특별시 강남구 영유아 보육 및 지원에 관한 조례 제12조제1항

○ 임면, 자격, 경력인정, 복무관리는 「2014년도 보육사업안내」 보건복지부 관련규정 적용

○ 근무시간 : 특별한 경우를 제외하고는 공무원 정규 근무시간에 따름

※ 육아지원 센터 종사자중 일요일 근무 시, 대체휴일 부여

III

2014년 추진결과

□ 추진기간 : 2014년 1월 ~ 12월

□ 소요예산 : 1,148,560천원

□ 주요 추진실적

사업 구분	사업명	사업내용	실적		
			회/건	명/건	
어린이집 지원 사업	보육 컨설팅 지원	회계 및 운영관리 지원	15	837	
		아동학대예방교육 등 안심보육지원	276	9,925	
		멘토 양성교육 등 보육컨설팅 장학	57	1,545	
		평가인증 현장방문 컨설팅 등 인증지원	120	1,603	
	정보사업	강남구어린이집 홈페이지 등		327,849(접속자) 3,227(회원가입자) 2,777(게시물) 184(홈페이지 개설) 10,512(회원가입자)	
			리플렛 다국어 버전 제작 등 홍보사업	10	7515
			보육정보센터 소식지 등 발간사업	4	294
			제3회 안전올동경연대회	1	13개소 286명
	교육사업	보육교직원 인성 교육 등	57	811	
	장애아 보육지원	장애아 보육지원	보육교직원교육 등	12	206
			부모교육 등 가족지원	20	266
			인형극 등 영유아지원	2	576

사업 구분	사업명	사업내용	실적	
			회/건	명/건
가정양육 지원 사업	프로그램 운영	자유놀이실 운영	1,213	14,803
		시간제 보육 프로그램	상시	2,066
		오감자극놀이 등 전문놀이 프로그램	392	3,396
		시니어 동화구연 프로그램	165	2,149
		아트샘 프로그램	43	482
		교통안전 등 안전교육 프로그램	73	834
	상담사업	영아 조기 선별(DEP) 검사	810	1,194
		양육상담 및 육아상담 모임	13	194
		모-자녀 놀이 상호작용 관찰	60	120
		양육상담실 운영	255	255
	아버지교육	아빠와 함께하는 생태놀이 등 아버지 참여 프로그램	20	476
	부모 및 조부모 교육	할머니 손은 약손 등 놀이 및 자녀 인성교육	31	716
	장난감· 영유아 도서· 대여사업	장난감 대여	33,445	18,827
		영유아 도서대여	6,524	3,115
	정보 사업	출산장려·아동참여 행사	5	683
		통합리플렛 등 발간 사업	29	9,840

※ 2014년 육아종합지원센터 세부 실적(붙임1)

## □ 성과분석

- 육아종합지원센터 주 사업인 자유놀이실 프로그램 운영, 상담사업, 아버지 교육사업 등에 대한 이용자 만족도가 높음
- 장난감·도서 대여사업과 관련 연체료 미징수와 대여기간 연장 요청  
→ 2015년 의견반영 추진예정
- 조부모 프로그램, 탐색놀이 활성화 등 가정양육사업 프로그램에 대한 반응이 좋아 확대 요청 → 2015년 확대 운영
- 수요 조사 실시(2014.11.19. ~ 12.06)
  - 조사내용 : 육아종합지원센터 만족도 및 수요조사
  - 조사결과 : 연체료 미징수 및 대여기간 연장 요청 등

# IV

## 2015년 추진계획

- 추진기간 : 2015년 1월 ~ 12월
- 소요예산 : 1,195,283천원
- 주요 변경사항

구분		2014년 (현행)	2015년 3월~ (변경)
장난감 대여	연체료	- 구입가격1% × 연체일수 (연체료 수납 후 즉시 대여)	- 없음 (연체일수 만큼 대여불가)
	대여기간	- 10일 + 1회 연장5일(총 15일)	- 14일(연장없음)
도서 대여	연체료	- 없음 (연체일수 만큼 대여불가)	- 좌동
	대여기간	- 10일 + 1회 연장5일(총 15일)	- 14일(연장없음)
장난감·도서 파손 및 분실시 변상비용 (구매 후 총 대여횟수에 따라 감가상각 적용)		- 1회~10회 이하 대여시 : 구매가격의 100% (동일물품으로 변상) - 11회~30회 이하 대여시 : 구매가격의 80% - 31회~50회 이하 대여시 : 구매가격의 50% - 51회 이상 대여시 : 구매가격의 30%변상 ※ 센터에서 A/S가 가능한 장난감일 경우 발생 비용 대여자가 부담	
운영시간		- 09:30 ~ 17:30	- 09:00 ~ 18:00 (1시간 연장)

○ 2014년 장난감 연체료 현황 : 4,210건 / 6,039천원

○ 장난감대여 연체료 변경사유

- 우리구 건강지원센터의 경우 장난감 대여 시 연체료가 없으며, 주민 수요 조사 결과 연체료 미징수 및 대여기간 연장 요청 등이 있어 운영 형평성 및 수요자 만족도를 높이고자 함.

※ 장난감·도서 대여사업 만족도 조사 결과(붙임2)



## □ 주요 역점사업

구분	어린이집 지원 (이용아동 포함)	가정내 양육자 지원
2014년 (기존)	<ul style="list-style-type: none"> <li>- 보육뉴스 등 보육정보제공</li> <li>- 아동학대예방, 표준보육과정 교육, 교재교구 대여 등 어린이집 교육지원</li> <li>- 평가인증 등 어린이집 컨설팅</li> <li>- 대체교사 관리, 보육교직원 상담 등 보육교사 처우개선 지원</li> <li>- 장애아 순회지원사업 등 취약보육 지원</li> <li>- 부모모니터링 운영</li> </ul>	<ul style="list-style-type: none"> <li>- 장난감 · 도서 대여</li> <li>- 양육상담실 운영(온라인 상담실 운영)</li> <li>- 부모 및 조부모 교육 프로그램 운영</li> <li>- 시간제 보육실 운영</li> <li>- 출산장려 · 아동참여 행사</li> <li>- 자유놀이실 운영</li> <li>- 생태놀이 등 전문놀이 프로그램 운영</li> <li>- 우리동네 보육반장 운영</li> </ul>
2015년 (확대)	<ul style="list-style-type: none"> <li>- 바른품성 교육 확대 운영</li> <li>- 아동학대 예방 · 건강영양안전교육 강화</li> <li>- 재능기부 및 지역사회 자원 활용을 통한 특별활동 어린이집 연계</li> <li>- 보육교직원의 상호 협력에 의한 보육과정 및 상호작용 컨설팅 강화</li> <li>- 열악한 근무환경의 보육교사 힐링을 위한 프로그램 운영 강화</li> </ul>	<ul style="list-style-type: none"> <li>- 모-자녀 놀이 등 전문놀이 프로그램 확대</li> <li>- 안전교육 프로그램 운영 강화</li> <li>- 영아조기선별(DEP)검사 확대 운영</li> <li>- 육아상담 및 모임 확대 운영</li> <li>- 아버지 교육 및 참여 프로그램 확대</li> <li>- 자유놀이실 확대 운영</li> <li>- 도서 · 장난감 대여사업 확대 운영</li> <li>- 6~12개월 영영아 놀이실 시범운영(신규)</li> <li>- 부모 및 교사 인식 개선 교육(신규)</li> <li>- 육아정보를 제공하는 상담 발간집 제작 및 홍보사업 운영(신규)</li> </ul>

## □ 어린이집 지원 주요사업

구분	사업내용	연간 사업량	
역점사업	바른 품성(인성) 교육	‘바른 품성(인성)’ 콘텐츠 개발	상반기
		‘바른 품성(인성)’ 교육 지원	16회/640명
		‘바른 품성(인성)’ 교육 공모전	하반기
	보육컨설팅 지원	회계 및 운영관리 지원	8회/600명
		안심보육지원	342회/3,040명/96종
		보육컨설팅 장학	45회/980명
		인증지원	69회/1,230명

일반 사업	교육사업	정서함양교육	14회/400명
	장애아 보육지원사업	대상별 지원	170회/582명
	정보사업	홈페이지 운영	수시
		홍보사업	수시
		발간사업	4회/40부
		행사	하반기
	기타사업	육아종합지원센터 방문 프로그램	수시
		대체교사 지원사업	연중
		보육인력풀 운영	수시
		상담사업	연중
	시간제보육 사업	시간제보육사업 콜센터 운영	수시
	위원회 운영	운영위원회	4회/36명
		사업자문위원회	

### ○ 가정양육 지원 주요사업

구분		사업내용	연간 사업량
역점 사업	상담사업	영아 조기 선별(DEP) 검사	960건
		육아 상담 및 모임	74회/290명
		모-자녀 놀이 상호작용 관찰	2회/250명
	아버지 교육	아버지 교육 및 참여 프로그램	14회/420명
	프로그램 운영	영영아 대상 놀이실 운영	상시운영/연중
		‘디어아이’ 탐색놀이 프로그램 운영	1,300회
		강남구 시간제보육 프로그램 운영	2,500명
보건복지부 시간제보육 프로그램 운영		1,200명	
	안전교육 프로그램 운영	60회/600명	
일반 사업	정보사업	홈페이지 운영	수시
		출산장려·아동참여 행사	6회
		발간 및 홍보사업	수시
	대여사업	장난감, 영유아도서, 양육도서 대여	1,800명
	부모 및 조부모교육	부모 교육	4회/120명
		조부모 교육 및 소모임	4회/100명
	프로그램 운영	자유놀이실 운영	120,000명
		전문놀이 프로그램	432회
	상담사업	양육 상담실 운영	480회
		온라인 상담실 운영	수시
지역사회 연계	우리동네 보육반장	-	
	시니어 재능기부 연계 프로그램	220회	

※ 2015년 육아종합지원센터 사업운영계획(안) 붙임3

## VI

## 행정사항

- 센터 육아지원사업 홍보활동 강화
  - 언론보도, 육아관련 블로그, SNS홍보, 강남구청 뉴스 게재 등
  - 우리동네 보육반장 등 홍보도우미 역할 병행
- 육아종합지원센터 2015년 계획 및 신청예산 확정
- 보조금 교부방법 : 센터 청구에 의거 월별 교부 및 정산
- 2015년 서울시 보조금 변동내시에 따른 추경 편성

- 붙임 : 1. 2014년 강남구 육아종합지원센터 실적.  
2. 2014년 육아종합지원센터 만족도 및 사업평가(가정양육지원)  
3. 장난감, 도서 대여사업 요구도 조사 결과  
4. 2015년 강남구 육아종합지원센터 사업운영 계획(안). 끝.

## <관련법>

### 영유아보육법 제7조(육아종합지원센터)

① 영유아에게 제26조의2에 따른 일시보육 서비스를 제공하거나 보육에 관한 정보의 수집·제공 및 상담을 위하여 보건복지부장관은 중앙육아종합지원센터를, 특별시장·광역시장·특별자치시장·도지사·특별자치도지사(이하 “시·도지사“라 한다) 및 시장·군수·구청장은 지방육아종합지원센터를 설치·운영하여야 한다. 이 경우 필요하다고 인정하는 경우에는 영아·장애아 보육 등에 관한 육아종합지원센터를 별도로 설치·운영할 수 있다. [개정 2008.2.29 제8852호(정부조직법), 2010.1.18 제9932호(정부조직법), 2013.6.4] [[시행일 2013.12.5]]

② 제1항에 따른 중앙육아종합지원센터와 지방육아종합지원센터(이하 “육아종합지원센터“라 한다)에는 육아종합지원센터의 장과 보육에 관한 정보 제공 및 상담 업무 등을 담당하는 보육전문요원 등을 둔다.

③ 삭제

④ 육아종합지원센터의 설치·운영 및 기능, 육아종합지원센터의 장과 보육전문요원의 자격 및 직무 등에 필요한 사항은 대통령령으로 정한다

### 영유아보육법 시행령 제12조(육아종합지원센터의 설치)

법 제7조제1항에 따라 보건복지부장관이 설치·운영하는 중앙육아종합지원센터(이하 “중앙육아종합지원센터“라 한다)와 특별시장·광역시장·도지사·특별자치도지사(이하 “시·도지사“라 한다) 및 시장·군수·구청장(자치구의 구청장을 말한다. 이하 같다)이 설치·운영하는 지방육아종합지원센터(이하 “지방육아종합지원센터“라 한다)에는 자료실, 상담실 및 교육실 등을 두어야 한다.

### 영유아보육법 시행규칙 제2조(육아종합지원센터의 직원)

「영유아보육법」(이하 “법”이라 한다) 제7조에 따른 육아종합지원센터(이하 “육아종합지원센터”라 한다)에는 보육에 관한 정보 제공 등의 업무를 수행하기 위하여 필요한 경우에는 보육전문요원 외에 전산원, 영양사, 간호사, 그 밖의 직원을 둘 수 있다

