

사용자지침서

(민방위-협업창구)

목 차

1. 협업창구 이용안내(직장의 민방위대 담당자에 해당합니다.)
 - 1.1 협업창구 접속하기
 - 1.2 업무프로세스
 - 1.3 회원가입(업체)
 - 1.4 공인인증서 로그인(업체)
 - 1.5 협업업무 사용신청

2. 민방위 협업행정(직장의 민방위업무 담당자에 해당합니다.)
 - 2.1 협업행정>협업창구>대원관리
 - 2.2 협업행정>협업창구>대원퇴직일괄처리
 - 2.3 협업행정>협업창구>대원변동처리결과조회
 - 2.4 협업행정>협업창구>교육통지서출력
 - 2.5 협업행정>협업창구>교육실적등록
 - 2.6 협업행정>협업창구>민방위장비관리>민방위장비등록
 - 2.7 협업행정>협업창구>민방위장비관리>민방위장비조회
 - 2.8 협업행정>협업창구>화생방장비관리>화생방장비등록
 - 2.9 협업행정>협업창구>화생방장비관리>화생방장비조회

3. 협업창구관리(시군구의 민방위업무 담당자에 해당합니다.)
 - 3.1 협업창구관리>직방민방위관리>담당자관리
 - 3.2 협업창구관리>직방민방위관리>공지사항관리
 - 3.3 직장민방위대편성및관리>협업민방위대대원관리
 - 3.4 교육훈련결과등록>직장대결과승인등록
 - 3.5 직장대 민방위장비 협업창구 승인
 - 3.6 직장대 화생방장비 협업창구 승인

※별첨※

1. 협업창구 이용안내(직장의 민방위업무 담당자에 해당합니다.)

1.1 협업창구 접속하기



시군구대민행정서비스 창구에 접속하여 협업창구 버튼을 클릭하여 협업창구로 이동한다.

※ 성동구협업창구시스템

주소 : <http://seongdong.eminwon.seoul.kr/>

□ 사용절차

- (1) 협업창구는 행정업무 처리를 위해 시군구에서 제공하는 G2B시스템이다.
- (2) 이를 위해 인터넷영역에서는 협력기관/업체 담당자가 사용하고 담당공무원은 인트라넷 영역의 통합창구를 이용한다.
- (3) 이 파트에서는 기관/업체 담당자가 사용하는 인터넷 영역에 대한 설명이다.
- (4) 시군구에서 대민용 시스템을 통합한 시군구대민행정서비스창구에 접속하여 협업창구로 이동한다.

1.2 업무프로세스

○ 회원승인 프로세스

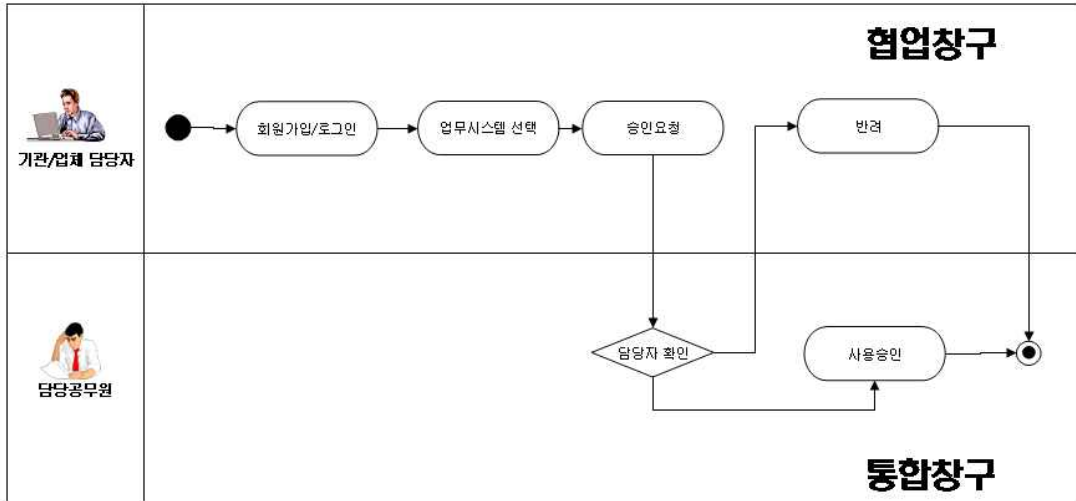

○ 업무 프로세스

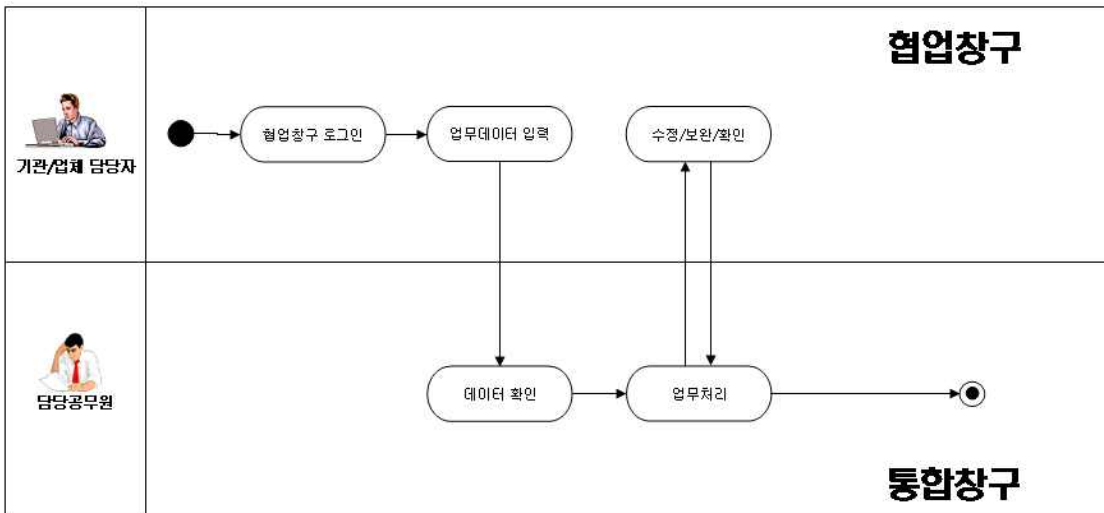

1.3 회원가입(업체)

○ 로그인

김포시 대민행정서비스 창구

로그인 | 사이트맵

전지민원 | 협업창구 | 신고/공개 | 민원도우미

대민행정서비스창구 안내 | 민원서비스 체험하기

통합검색 [] 검색

회/원/관/리

로그인

회원가입

ID/PW 찾기

“저희 김포시는 투명한민원행정을 위하여 늘 앞서 나가겠습니다.”

민원도우미는 민원인을 위한 공간으로 각종 민원에 대한 총합정보를 제공 받으실 수 있습니다.

로그인

회원관리 > 로그인

해당페이지는 로그인이 필요한 서비스입니다.

대민행정서비스창구 회원은 로그인 후 이용 가능하며 비회원은 회원 가입 후 이용 할 수 있습니다.

아이디 [] 패스워드 [] 로그인

회원가입 ID/PW 찾기

□ 사용절차

- (1) 협업창구는 시군구와 기관/업체 등이 서로 협업하는 기능을 제공하므로 각 기관/업체의 담당자가 필히 로그인을 하여야 한다.
- (2) 기존에 회원가입이 되어있지 않으면 회원가입을 위해 회원가입페이지로 이동한다.

○ 약관동의 및 실명확인

김포시 대민행정서비스 창구

로그인 | 사이트맵

전자민원 | 협업창구 | 신고/공개 | 민원도우미 | 대민행정서비스창구 안내 | 민원서비스 재합하기

통합검색

로그인 | 사이트맵

회원/관리

로그인

회원가입

ID/PW 찾기

“저희 김포시는 투명한민원행정을 위하여 늘 앞서 나가겠습니다.”

민원도우미는 민원인을 위한 공간으로 각종 민원에 대한 종합정보를 제공 받으실 수 있습니다.

회원가입 | 회원가입

회원관리 > 회원가입 > 회원가입

대민행정서비스창구 홈페이지의 회원으로 가입하시면

대민행정서비스창구에서 제공하는 다양한 고 질 높은 모든 서비스를 자유롭게 이용하실 수 있습니다.

제 1 조 (목적)

본 약관은 시군구 대민서비스창구 사이트 (이하 "당 사이트")가 제공하는 모든 서비스(이하 "서비스")의 이용조건 및 절차, 이용제한 등 사이트의 권리, 의무, 책임사항과 기타 필요한 사항을 규정함을 목적으로 합니다.

제 2 조 (약관의 효력과 변경)

1. 당 사이트는 귀하가 본 약관 내용에 동의하는 것을 조건으로 귀하에게 서비스를 제공할 것이며, 귀하가 본 약관의 내용에 동의하는 경우, 당 사이트의 서비스 제공 행위 및 귀하의 서비스 사용 행위는 본 약관에 동의하신 것으로 인정됩니다.

2. 당 사이트는 본 약관을 사전 고지 없이 변경할 수 있으며, 변경된 약관은 당 사이트 사이트 내에 공지함으로써 이용자가 직접 확인하도록 합니다. 이용자가 변경된 약관에 동의하지 아니하는 경우, 이용자는 본인의 회원등록을 취소 (회원탈퇴)할 수 있으며, 계속 사용의 경우는 약관 변경에 대한 동의로 간주됩니다. 변경된 약관은 공지와 동시에 그 효력이 발생합니다.

약관에 동의합니다

회원가입 | 가입여부 및 실명확인

회원관리 > 회원가입 > 가입여부 및 실명확인

본인의 주민번호를 입력하시어 가입 여부를 확인하시기 바랍니다.

2021년 4월 27일부터 2021년 1월 28일 개입 공도된 주민등록법에 따른 주민등록 생성기를 이용하거나 다른인의 주민등록번호를 도용하여 인터넷 서비스에 가입하는 이용자의 경우, 3년 이하의 징역 또는 1천만원 이하의 벌금에 처해지게 되므로 실명 기재에 유의하시기 바랍니다.

이름 주민등록번호

확인 취소

경기도 김포시 사무동 288-1 (김포시 시청앞길 40) T: 415-728 TEL: 081-384-2181 FAX: 081-385-1594

창해초지 | 개인정보보호정책 | 공민민원서 안내 | 사이트맵

COPYRIGHT © GIMPO CITY. ALL RIGHTS RESERVED.

□ 사용절차

- (1) 명시된 약관을 충분히 읽고 약관 동의 버튼을 클릭하여 다음 절차를 진행한다.
- (2) 회원 약관에 동의하지 않으면 협업창구를 사용할 수 없다.
- (3) 회원가입을 하기 위해 실명확인 과정을 거치게 된다.
- (4) 개정/공포된 주민등록법에 따라 주민등록생성기를 이용하거나 다른 사람의 주민등록번호를 도용하여 인터넷서비스에 가입하는 이용자의 경우, 3년 이하의 징역 또는 1천만원 이하의 벌금에 처해지게 되므로 실명 기재에 유의해야 한다.

○ 기본정보입력

회/원/관/리

로그인

회원가입

ID/PW 찾기

“저희 김포시는 투명한민원행정을 위하여 늘 앞서 나가겠습니다.”
민원도우미는 민원인을 위한 공간으로 각종 민원에 대한 종합정보를 제공 받으실 수 있습니다.

회원가입 | 정보입력

회원관리 > 회원정보입력

대민행정서비스창구 홈페이지의 회원으로 가입하시면
대민행정서비스창구에서 제공하는 다양하고 질 높은 모든 서비스를 자유롭게 이용하실 수 있습니다.

회원 아이디 및 비밀번호

아이디 중복검색 (4~12자리 영문)

비밀번호 (4~12자리 모든 문자)

비밀번호 확인

비밀번호 힌트 질문

비밀번호 힌트 답변

아이디 중복 확인

아이디 manual은 사용할 수 있습니다.

사용하기

회원 기본정보

성명

주민등록번호

전화번호

이동전화번호

이메일

주소

동 번지 호 통 반 예) 1-1은 1번지 1호

직업 동 호 예) 동원빌딩 8동 302호

확인 취소

□ 사용절차

- (1) 회원가입을 위한 필수 항목을 입력하고 확인 버튼을 눌러 저장한다.
- (2) 회원아이디 입력시에는 중복검색 버튼을 눌러 중복된 아이디가 없는지 꼭 확인한다.

1.4 공인인증서 로그인(업체)

김포시 대민행정서비스창구

로그아웃 | 회원정보관리 | 나의민원창구 | 사이트맵

전자민원 | **협업창구** | 신고/공개 | 민원도우미

대민행정서비스창구 안내 | 민원서비스 제압하기

통합검색

협업창구

협업창구 안내

[협업창구]란 시군구 공무원과 외부시설, 사업자 등 협업기관 업무처리를 위해 문서, FAX, 방문 등을 통해 관련 정보를 전달하던 기존 업무를 정보화 하여, 웹사이트의 창구를 통해 해당 정보를 직접 입력, 전달하는 기능을 제공하는 시스템입니다. 협업 창구 로그인은 별도의 공인인증서 로그인과 한번 더 하셔야 합니다.

협업창구는 공인인증서 로그인이 필요한 서비스
공인인증서가 없을 경우 거래은행/권사에 방문하여 신청서 다운로드 받을 수 있습니다.

공인인증서 로그인

인증서 선택

저장업체 선택

하드디스크 | 이동식 디스크 | CD-KEY | 스마트 카드

아이디 선택 및 비밀번호 입력

인증서 비밀번호를 입력하십시오.

인증서 아이디	만료일자	용도	발급자
김승태(1002...	2007-03-22	은행개인	금융결제원

인증서 비밀번호

확인 | 취소 | 인증서 보기/검증

경기도 김포시 서우동 263-1 (김포시 시청앞길 40) | T: 415-728 | TEL: 031-984-2181 | FAX: 031-985-1594
 COPYRIGHT ©HPO CITY. ALL RIGHTS RESERVED. | 장애초치 | 개인정보보호정책 | 공인인증서 안내 | 사이트맵

□ 사용절차

- (1) 정상적인 회원가입 후 교재 로그인 페이지로 이동해 가입한 아이디와 패스워드를 이용하여 로그인 한다.
- (2) 정상적인 로그인이 되었다면 협업창구 업무를 사용하기 위해 공인인증서를 이용한 본인확인을 다시 거치게 된다.
- (3) 공인인증서는 일반적인 인터넷뱅킹에 사용되는 은행용 개인인증서를 사용한다. 이때는 로그인한 사용자의 정보와 공인인증서의 인증서 정보가 일치해야 하므로, 타인의 인증서를 이용하여 로그인 할 수 없다.

1.5 협업업무 사용신청

○ 협업창구 메인화면 설명

(그림 1-1)

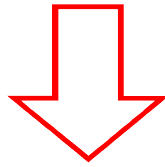

(그림 1-2)

□ 사용절차

- (1) 공인인증서를 통한 로그인을 하면 협업창구 메인화면으로 이동되게 된다.
- (2) 메인화면에서는 승인된업무와 승인대기업무 및 공지사항을 확인할 수 있다.
- (3) 그림(1-1)에서 승인된업무가 없다면 업무를 신청해야 한다.
- (4) 그림(1-2)에서 업무신청을 하기위해 업무선택 후 자세히보기로 선택한업무로 이동한다.

○ 업무시스템 선택



□ 사용절차

- (1) 이 화면에서 민방위업무의 업무시스템을 확인할 수 있다.
- (2) 화면을 보면 직장민방위관리가 있다.
- (3) 직장민방위관리 업무시스템을 사용하려면 업무가입신청 버튼을 클릭한다.
- (4) 확인 버튼을 클릭하면 다음 단계로 이동한다.

○ 업무시스템 선택

경기도 김포시

민방위 직장민방위관리

송인된 업무
송인된 업무가 없습니다.

송인 대기 업무
송인대기 업무가 없습니다.

협업창구 이용안내 >>

기관/단체/소속/업체/개인등 관련 업무를 신청할 때 필요한 아래의 정보를 입력해주셔야 합니다.

민방위대명 검색

다음 취소

소속조직

민방위대 이름

검색

검색결과
검색결과가 없습니다.

닫기

소속조직

민방위대 이름

검색

검색결과
고촌면직장대
김포1동직장대
김포2동직장대
김포제일고등학교직장대
김포시청직장대
대곶면직장대
활곶면직장대

경기도 김포시

민방위 직장민방위관리

송인된 업무
송인된 업무가 없습니다.

송인 대기 업무
송인대기 업무가 없습니다.

협업창구 이용안내 >>

기관/단체/소속/업체/개인등 관련 업무를 신청할 때 필요한 아래의 정보를 입력해주셔야 합니다.

민방위대명 김포제일고등학교직장대 검색

다음

□ 사용절차

- (1) 이 단계는 각각의 협업 업무시스템마다 필요한 정보를 입력하는 화면이다.
- (2) 담당공무원이 사용승인 하기 위해서는 사용요청자의 정보를 확인하여야 하므로 관련 정보를 정확하게 입력해야 한다.
- (3) 다음 버튼을 누르면 요청한 내역을 확인할 수 있는 화면으로 이동된다.
- (4) 여기에서 신청한 업무시스템의 담당자를 알 수 있다. 담당자의 연락처를 이용해 사용승인에 따른 문의사항을 담당자에게 문의 할 수 있다.

○ 승인신청 상태확인

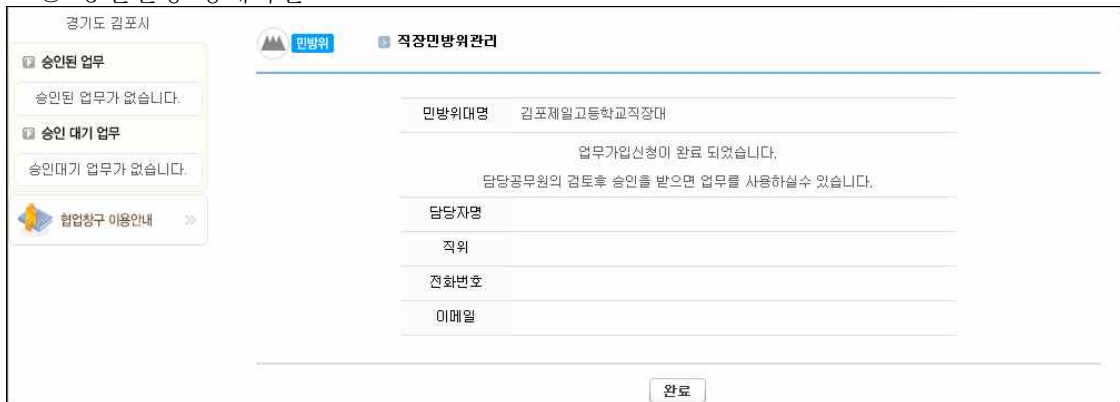

(그림1-1)

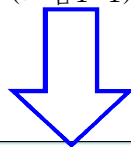

(그림1-2)

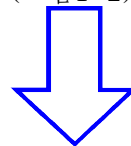

(그림2-1)

□ 사용절차

- (1) 그림(1-1) 사용승인신청이 끝나면 현재 승인 신청된 업무시스템 상태가 보여지는 협업업무관리 화면이 나온다.
- (2) 그림(1-2) 직장민방위관리시스템의 상태가 미승인 상태임을 알 수 있다.

(3) 그림(2-1) 아래 화면은 담당공무원이 승인 신청이 된 사용자의 정보를 확인하여 시스템 사용 승인을 한 상태이다.

(4) 이 상태이면 관련 협업시스템을 사용할 수 있게 된다.

(5) 만약 기관/업체 담당자의 업무변경, 퇴사 등에 따라 업무를 사용하지 않게 되면 업무 취소 버튼을 이용하여 사용업무를 중지하여야 한다.

○ 협업업무 사용하기

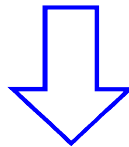

□ 사용절차

(1) 본 화면은 직장민방위관리의 승인이 된 사용자가 협업메뉴에 접속한 화면이다.

(2) 협업창구 업무담당자는 맡은 업무시스템의 관리를 위해서 통합창구내의 협업창구 관리 메뉴를 사용한다.

2. 민방위 협업행정(직장의 민방위업무 담당자에 해당합니다.)

○ 개요

각 직장민방위대에서 대원편성 및 교육, 장비에 대한 정보를 등록하는 기능을 제공한다. 등록된 데이터는 담당자의 승인을 받아 민방위시스템에 반영되어진다.

□ 민방위 협업행정 기능흐름도

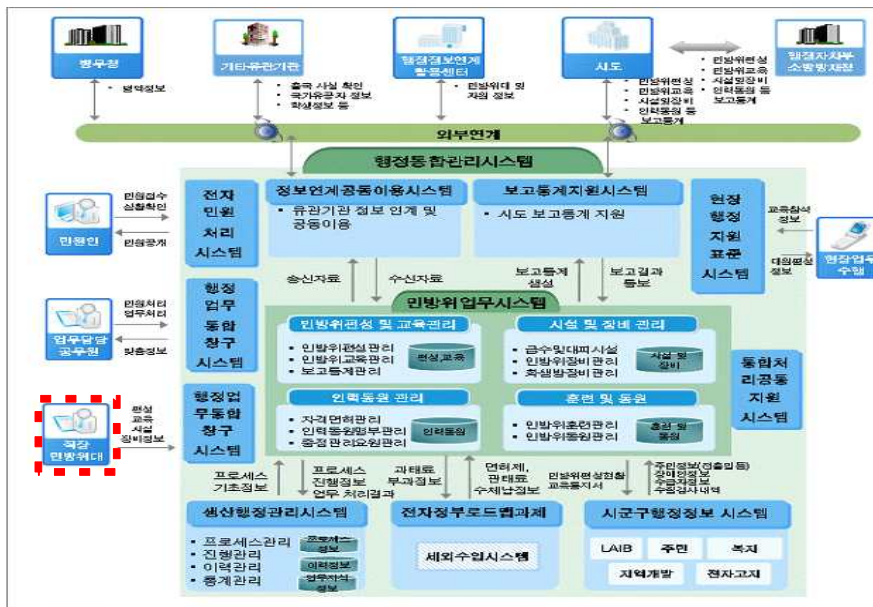

① 대원내역조회

- 위임받은 직장민방위대에서 대원을 등록하여 관리한다. 목록에는 현재의 대원 및 신규 요청한 대원만 조회된다.

② 대원변동처리결과조회

- 대원의 신규등록 및 수정, 삭제 요청에 대한 승인여부를 조회한다. 수정이나 삭제요청한 대원의 승인여부를 알 수 있다.

③ 교육실적등록

- 교육 위임된 직장대에서 교육대상 대원의 교육참석 여부를 관리 한다.

④ 직장대민방위장비관리

- 민방위장비등록: 직장대의 민방위장비를 등록관리한다.
- 민방위장비조회: 등록한 민방위장비를 조회한다.

⑤ 직장대화생방장비관리

- 화생방장비등록: 직장대의 화생방장비를 등록관리한다.
- 화생방장비조회: 등록한 화생방장비를 조회한다.

2.1 협업행정>협업창구>대원관리

대원관리
도움말

대원성명	<input type="text"/>	민방위	05.전주지방법원
현상태구분	--전체--	편성년차	0 ~ 999
편성분대	-----선택-----	편성직책	-----선택-----

주민등록번호	성명	<input type="text"/>
--------	----	----------------------

총 133건

주민등록번호	성명	상태구분	편성일자	편성년차	분대명	직책명	퇴직여부	퇴직일자
000000000000	정상철	등록대원	2004-01-01	3	화생방	일반분대원		
000000000000	최희상	등록대원	2004-08-04	8	일반분대	일반분대원		
000000000000	한기호	등록대원	2004-01-01	8	본부	일반분대원		
000000000000	최기태	등록대원	2004-01-01	5	본부	일반분대원		
000000000000	최영산	등록대원	2004-01-01	5	본부	일반분대원		

선택건수 0

대원 정보
정보수신

주민등록번호	성명	정상철	편성일자	2004-01-01	민방위대분대	화생방
퇴직일자	정보수신	<input type="checkbox"/>	지원구분	<input type="checkbox"/>	민방위대직책	일반분대원
주소	편성년차		3	연말처리구분	-----선택-----	
요청사항						

□ 사용절차

- (1) 위임을 받은 직장민방위대가 대원을 등록관리 하는 화면이다.
- (2) 여기에서 등록한 대원들은 각 편성 담당자의 승인 되어야만 민방위시스템에 등록된다.
- (3) **검색** 버튼을 클릭하면 대원이 조회된다. 이때 검색되는 대원은 현재 시스템에 등록되어 있는 대원과 신규요청을 한 대원들이다.
- (4) 대원을 선택체크하고 **대원퇴직처리** 버튼을 누르면 해당대원들이 퇴직처리요청이 되어진다.
- (5) **추가** 버튼을 클릭하고 해당항목을 채운 후 **저장** 버튼을 누르면 신규대원이 추가요청되어진다.
- (6) 대원을 선택체크하고 **삭제** 버튼을 누르면 해당대원들이 삭제요청되어진다.
- (7) **엑셀** 버튼을 클릭하면 검색된 목록을 엑셀로 저장할 수 있는 대화상자가 팝업된다.
- (8) 목록에서 선택되어있는 대원의 해당항목을 수정하여 저장하면 변경된 내용이 반영되도록 요청된다.

2.2 협업행정>협업창구>대원퇴직일괄관리

➔ 대원퇴직일괄관리
도움말

대원성명		민방위대	05.전주지방법원
현상대구분	전체	편성년차	0 ~ 999
편성분대	-----선택-----	편성직책	-----선택-----

주인등록번호
성명

총 132건

선택	주민등록번호	성명	상태구분	편성일자	편성년차	분대명	직책명	퇴직여부	퇴직일자
<input checked="" type="checkbox"/>	██████████	정상철	등록대원	2004-01-01	3	화생방	일반분대원		
<input type="checkbox"/>	██████████	최희상	등록대원	2004-08-04	8	일반분대	일반분대원		
<input type="checkbox"/>	██████████	한기호	등록대원	2004-01-01	8	본부	일반분대원		
<input type="checkbox"/>	██████████	최기태	등록대원	2004-01-01	5	본부	일반분대원		
<input type="checkbox"/>	██████████	최영산	등록대원	2004-01-01	5	본부	일반분대원		

선택건수 1

대원 정보

주민등록번호	██████████	성명	정상철	편성일자	2004-01-01	민방위대분대	화생방
퇴직일자		정보수신	<input type="checkbox"/>	지원구분	<input type="checkbox"/>	민방위대직책	일반분대원
주소	████████████████████	편성년차	3	연말처리구분	-----선택-----		
요청사항							

□ 사용절차

- (1) 버튼을 클릭하면 대원이 조회된다.
- (2) 선택부분에 일괄적으로 처리할 대원을 선택체크하고 버튼을 누르면 해당대원들이 퇴직처리요청이 되어진다.
- (3) 버튼을 클릭하면 검색된 목록을 엑셀로 저장할 수 있는 대화상자가 팝업된다.

2.3 협업행정>협업창구>대원변동처리결과조회

▶ 대원변동처리결과조회
도움말

민방위대

승인구분

📌 직장민방위대 대원
총 1건

주민등록번호	성명	편성일자	분대	직책	요청구분	퇴직여부	퇴직일자	승인구분
■■■■■■■■■■	최기태	2004-01-01	본부	일반분대원	수정요청			미승인

📌 대원 정보

주민등록번호	■■■■■■■■■■	성명	최기태	편성일자	2004-01-01	민방위대분대	본부
퇴직일자		정보수신	<input type="checkbox"/>	지원구분	<input type="checkbox"/>	민방위대직책	일반분대원
승인구분	미승인	사유					
요청사항	수정요청 : 수정사항 없음						

□ 사용절차

- (1) 직장민방위대에서 등록한 대원변경사항의 승인여부를 보여주는 화면이다.
- (2) 조건을 채우고 버튼을 누르면 대원의 변경사항을 요청한 내용들이 조회되어진다.
- (3) 목록의 승인구분 항목에 미승인, 승인, 불승인 세가지 형태로 보여진다.
- (4) 버튼을 클릭하면 검색된 목록을 엑셀로 저장할 수 있는 대화상자가 팝업된다.

2.4 협업행정>협업창구>교육통지서출력

대원교육통지서출력 도움말

민방위대: 05,전주지방법원 교육구분: 기본교육

교육일자: 2008-09-01 2008-09-17 미출력자료

주민등록번호 성명 총 10건

선택	교육구분	교육대상자	교육일자		민방위대	민방위대원		편성연차	편성일자	주소
			일자	순번		주민등록번호	성명			
<input type="checkbox"/>	기본교육	1~4년차대원	2008-09-11	1	05,전주지방법원	[REDACTED]	한정철	3	2007-03-22	서울특별시
<input type="checkbox"/>	기본교육	1~4년차대원	2008-09-11	1	05,전주지방법원	[REDACTED]	남춘석	3	2005-05-31	전라북도 전
<input type="checkbox"/>	기본교육	1~4년차대원	2008-09-11	1	05,전주지방법원	[REDACTED]	정진기	3	2005-01-06	전라북도 전
<input type="checkbox"/>	기본교육	1~4년차대원	2008-09-11	1	05,전주지방법원	[REDACTED]	안중호	4	2004-01-01	전라북도 익
<input type="checkbox"/>	기본교육	1~4년차대원	2008-09-11	1	05,전주지방법원	[REDACTED]	갈세종	3	2006-01-02	전라북도 전
<input type="checkbox"/>	기본교육	1~4년차대원	2008-09-11	1	05,전주지방법원	[REDACTED]	갈한철	3	2004-11-20	전라북도 전
<input type="checkbox"/>	기본교육	1~4년차대원	2008-09-11	1	05,전주지방법원	[REDACTED]	남진욱	4	2006-01-02	전라북도 전
<input type="checkbox"/>	기본교육	1~4년차대원	2008-09-11	1	05,전주지방법원	[REDACTED]	오창영	4	2005-01-06	전라북도 전
<input type="checkbox"/>	기본교육	1~4년차대원	2008-09-11	1	05,전주지방법원	[REDACTED]	한봉조	3	2004-01-01	전라북도 김
<input type="checkbox"/>	기본교육	1~4년차대원	2008-09-11	1	05,전주지방법원	[REDACTED]	남상래	3	2005-01-06	전라북도 군

선택건수: 0

□ 사용절차

- (1) 조건을 채우고 버튼을 누르면 교육대상자 대원들이 나타난다.
- (2) 목록의 교육구분 항목에 교육구분이 맞는지 확인을 해야한다.
- (3) 대원들을 선택하여 버튼을 이용하여 통지서를 출력한다.
- (4) 미출력자원을 체크하게되면 출력하지 않은 대원들만 나타난다.
- (5) 버튼을 클릭하면 검색된 목록을 엑셀로 저장할 수 있는 대화상자가 팝업된다.

2.5 협업행정>협업창구>교육실적등록

년도 년 교육구분

민방위대 교육일자 ~

 총 0건

선택	주인등록번호	성명	년차	분대	직책	교육일자	참석여부	교육구분	반영여부

선택인원

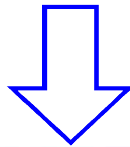

년도 년 편성년차 ~

민방위대

 교육일자 기본교육

총 19건

선택	주인등록번호	성명	년차	분대	직책
<input checked="" type="checkbox"/>		권용한	3	본부	일반분대원
<input checked="" type="checkbox"/>		정진기	3	본부	일반분대원
<input checked="" type="checkbox"/>		남춘석	3	본부	일반분대원
<input checked="" type="checkbox"/>		한정철	3	본부	일반분대원
<input checked="" type="checkbox"/>		남상래	3	본부	일반분대원
<input type="checkbox"/>		남순상	3	화생방	일반분대원
<input type="checkbox"/>		정준원	3	화생방	일반분대원
<input type="checkbox"/>		정상철	3	화생방	일반분대원
<input type="checkbox"/>		한봉조	3	화생방	일반분대원
<input type="checkbox"/>		남규호	3	화생방	일반분대원
<input type="checkbox"/>		갈한철	3	일반분대	일반분대원
<input type="checkbox"/>		갈세종	3	일반분대	일반분대원
<input type="checkbox"/>		한도환	4	본부	일반분대원
<input type="checkbox"/>		김경우	4	본부	일반분대원
<input type="checkbox"/>		남진욱	4	본부	일반분대원
<input type="checkbox"/>		한양곤	4	본부	일반분대원
<input type="checkbox"/>		모창영	4	본부	일반분대원
<input type="checkbox"/>		유면지	4	본부	일반분대원

선택인원

확인

참석처리를 하시겠습니까?

직장대교육결과등록

년도 2008 년 교육구분 기본교육

민방위대 05.전주지방법원 교육일자 2008-09-01 2008-09-24

주민등록번호 성명 총 5건

선택	주민등록번호	성명	년차	분대	직책	교육일자	참석여부	교육구분	반영여부
<input type="checkbox"/>		권용한	3	본부	일반분대원	2008-09-24	출석	기본교육	미승인
<input type="checkbox"/>		한정철	3	본부	일반분대원	2008-09-24	출석	기본교육	미승인
<input type="checkbox"/>		남춘석	3	본부	일반분대원	2008-09-24	출석	기본교육	미승인
<input type="checkbox"/>		정진기	3	본부	일반분대원	2008-09-24	출석	기본교육	미승인
<input type="checkbox"/>		남상래	3	본부	일반분대원	2008-09-24	출석	기본교육	미승인

선택인원 0

□ 사용절차

- (1) 버튼을 이용하여 검색되는 자료는 요청했던 교육내역이 나타난다.
- (2) 버튼을 이용하여 교육내역을 요청등록할 수 있다.
- (3) 대원들을 선택한뒤 버튼을 이용하여 교육내역을 나타낸다.

2.6 협업행정>협업창구>민방위장비관리>민방위장비등록

전라북도 전주시 덕진구

직장민방위관리

- 대원내역조회
- 대원퇴직알차리
- 대원변동처리결과조회
- 교육통지서출력
- 교육실적등록
- 직장대민방위장비관리
 - 민방위장비등록
 - 민방위장비조회
- 직장대화생방장비관리

고객불편사항 접수센터 >>

도움말

민방위대 05.전주지방법원

민방위장비현황 총 1건

장비명	소요량	확보량	조사일자	관리메모	장비코드
지휘용엠프	1	1	2008-09-24		B1020

장비코드 B1020 조사일자 2008-09-24

장비명칭 지휘용엠프 메모

소요량 1 확보량 1

추가 삭제 저장 엑셀업로드

□ 사용절차

- (1) 위임한 직장민방위대의 장비를 관리하는 화면이다. 이도 역시 장비담당자의 승인을 받아야만 민방위시스템에 반영된다.
- (2) 추가할 장비가 있으면 **추가** 버튼을 클릭하여 내용을 채운 후 **저장** 버튼을 클릭한다.
- (3) 목록에서 삭제할 장비가 있으면 선택한 상태에서 **삭제** 버튼을 클릭한다.
- (4) 목록에서 선택하여 내용을 수정후 **저장** 버튼을 클릭하면 수정된다.
- (5) **엑셀업로드** 를 클릭하면 장비내역 업로드 팝업화면을 통하여 엑셀로 저장한 장비 내역을 올릴 수 있다.

○ 직장대 장비내역 엑셀업로드

작장대민방위장비내역엑셀업로드

파일명 C:\Documents and Settings\W미진호\My Documents\W내미트온 받은 파일\작장대민방위장비현황.xls 열기

» 민방위장비현황 총 37건

장비코드	장비명	소요량	확보량	조사일자	관리메모
공통장비 11	전자메가폰	0	0		
공통장비 11	지휘용앰프	0	0		
공통장비 11	응급처치설(의료기구)	0	0		
공통장비 11	환자용들것	0	0		
공통장비 11	로프	0	0		
공통장비 11	휴대용조명등	0	0		
공통장비 11	소화기	0	0		
공통장비 11	민방위용품설(연장구)	0	0		
공통장비 11	쌍안경	0	0		
공통장비 11	무전기	0	0		

장비코드 [] 조사일자 []

장비명칭 [] 메모 []

소요량 [] 확보량 []

추가 삭제 적용 업로드 닫기

□ 사용절차

- (1) **추가** 버튼을 클릭한 후 내용을 채우고 적용버튼을 누르면 해당 장비내역이 목록에 추가되어진다.
- (2) 해당 장비내역을 선택 후 **삭제** 버튼을 클릭하면 목록에서 삭제되어진다.
- (3) 목록에서 선택하면 조회되는 항목들을 수정하여 **적용** 버튼을 클릭하면 목록에 반영된다.
- (4) 최종 반영된 목록의 내용을 **업로드** 버튼을 클릭하여 민방위시스템에 반영되도록 요청하게된다.
- (5) 요청한 내용은 장비담당자의 승인을 받아야만 민방위시스템에 적용된다.

2.7 협업행정>협업창구>민방위장비관리>민방위장비조회

직장대민방위장비조회 도움말

조사일자 [] ~ [] 민방위대 05.전주지방법원 검색

민방위장비현황 총 13건

장비코드	장비명	소요량	확보량	조사일자	관리메모
B1010	전자메가폰	0	0		
B1020	지휘용앰프	0	0		
B1030	응급처치셀(0	0		
B1040	환자용틀것	0	0		
B1050	로프	0	0		
B1060	휴대용조명	0	0		
B10B0	이동식발전	0	0		
B1110	교통신호봉	0	0		
B1120	교통차단표	0	0		
B1170	구명환	0	0		

엑셀

□ 사용절차

- (1) 민방위시스템에 등록되어있는 민방위장비현황을 조회하는 화면이다.
- (2) **엑셀** 버튼을 클릭하여 조회된 내용을 엑셀 파일로 저장 한다.

2.8 협업행정 > 형업창구 > 화생방장비관리 > 화생장비등록

직장대 화생방장비등록현황
도움말

민방위대 05.전 주지방법원
검색

화생방장비현황
총 1건

순번	장비분류	장비명	소요량	확보량	조사일자	메모	목표수량	
			(최근년도)	(누계량)			사무실	민방위
1	분대장비	일반우의	0	0	2008-09-25		0	0

화생방장비현황
년도별화생방장비현황

장비코드	A2012	조사일자	2008-09-25	목표수량	0	확보량	0
장비명칭	일반우의	메모					
정화통개봉	0	정화통미개봉	0				

보관장소		활용상태	
사무실	0	민방위대원	0
지하창고	0	지상창고	0
대장보관	0	통합보관	0
		교육용전환	0
		정상수량	0
		폐기수량	0
		기타	0
		수선수량	0

추가 삭제 저장 엑셀업로드

□ 사용절차

- (1) **추가** 버튼을 클릭한 후 내용을 채우고 적용버튼을 누르면 해당 장비내역이 목록에 추가되어진다.
- (2) 해당 장비내역을 선택 후 **삭제** 버튼을 클릭하면 목록에서 삭제되어진다.
- (3) 목록에서 선택하면 조회되는 항목들을 수정하여 **적용** 버튼을 클릭하면 목록에 반영된다.
- (4) 최종 반영된 목록의 내용을 **업로드** 버튼을 클릭하여 민방위시스템에 반영되도록 요청하게된다.
- (5) 요청한 내용은 장비담당자의 승인을 받아야만 민방위시스템에 적용된다.

○ 화생방장비현황 엑셀업로드

화생방장비현황엑셀업로드
✕

파일명 C:\Documents and Settings\W이진호\My Documents\W네이트온 받은 파일\직장대 화생방장비현황.xls 열기

» 화생방장비현황 총 34건

장비코드	장비명	조사일자	목표수량	보관장소				
				사무실	민방위대원	지하창고	지상창고	대장보관
1	화생방기타장비	화생방기타장	0	0			0	0
2	화생방기타장비	화생방기타장	0	0			0	0
3	분대장비	보호의	0	12			12	0
4	분대장비	보호의	0	12			0	0
5	분대장비	불침투 보호	0	0			0	0
6	분대장비	불침투 보호	0	0			0	0
7	분대장비	일반우의	0	0			0	0
8	분대장비	일반우의	0	0			0	0
9	분대장비	탐지장비	0	0			0	0

장비코드

장비명 메모

목표수량

» 보관장소

사무실	<input type="text"/>	민방위대원	<input type="text"/>
지하창고	<input type="text"/>	지상창고	<input type="text"/>
대장보관	<input type="text"/>		

» 활용상태

정상수량	<input type="text"/>	수선수량	<input type="text"/>
폐기수량	<input type="text"/>	교육용전환	<input type="text"/>
조사일자	<input type="text"/>		

추가 삭제 적용 업로드 닫기

□ 사용절차

- (1) **추가** 버튼을 클릭한 후 내용을 채우고 적용버튼을 누르면 해당 장비내역이 목록에 추가되어진다.
- (2) 해당 장비내역을 선택 후 **삭제** 버튼을 클릭하면 목록에서 삭제되어진다.
- (3) 목록에서 선택하면 조회되는 항목들을 수정하여 **적용** 버튼을 클릭하면 목록에 반영된다.
- (4) 최종 반영된 목록의 내용을 **업로드** 버튼을 클릭하여 민방위시스템에 반영되도록 요청하게된다.
- (5) 요청한 내용은 장비담당자의 승인을 받아야만 민방위시스템에 적용된다.

2.9 협업행정>협업창구>화생방장비조회>화생방장비조회

직장대화생방장비조회
도움말

~

민방위
05.전 주지방법원
검색

화생방장비현황 총 0건

순번	장비분류	장비명	소요량	확보량	조사일자	메모	목표수량	
			(최근년도)	(누계량)			사무실	민방위

년도별화생방장비현황 총 0건

조사년도	조사일자	소요량(계획)	확보량(실적)	정화통계봉수량	메모

엑셀

□ 사용절차

- (1) 민방위시스템에 등록되어있는 화생방장비현황을 조회하는 화면이다.
- (2) 엑셀 버튼을 클릭하여 조회된 내용을 엑셀 파일로 저장 한다.

3. 협업창구관리(시군구의 민방위업무 해당자에 해당합니다.)

□ 개요

- 각 직장민방위대에서 대원편성 및 교육, 장비에 대한 정보를 등록하는 기능을 제공한다. 등록된 데이터는 담당자의 승인을 받아 민방위시스템에 반영되어진다.

① 담당자관리

◦ 협업창구 사용을 요청한 직장대 담당자의 협업창구 사용에 대한 권한을 관리 한다.

② 공지사항관리

◦ 협업창구를 사용하는 직장대 담당자에게 공지할 내용을 관리 한다.

③ 협업민방위대대원관리

◦ 등록 및 관리한 대원의 정보를 승인하여주는 화면이다.

④ 직장대교육결과승인등록

◦ 위임한 직장대에서 등록한 교육결과 정보를 승인한다.

⑤ 직장대 민방위장비 협업창구 승인

◦ 위임한 직장대에서 관리하는 민방위장비 정보에 관하여 승인처리한다.

⑥ 직장대 화생방장비 협업창구 승인

◦ 위임한 직장대에서 관리하는 화생방장비 정보에 관하여 승인처리한다.

3.1 협업창구관리>직장민방위관리>담당자관리

협업창구 담당자관리

지역/구제시: 전라북도 전주시 업무명: 직장민방위관리 조회

소속정보: 추가회 업무상태: 전체선택 등록일: 2008-01-01 ~ 2008-09-25

담당자 목록

등록일	아이디	소속이름	만료일자	업무상태

상세내용

아이디: 성명: 주민등록번호:

전화번호: 휴대전화번호:

주소: 전자메일:

소속아이디: 소속이름:

업무상태: 맥어드레스: 만료일자:

최초등록자: 최초등록일:

최근수정자: 최근수정일:

추가 수정 삭제 저장

서비스요청하기 02)2076-5800
Copyright (c) 2006 새물행정시스템 All Rights Reserved.

□ 사용절차

- (1) 협업창구 사용을 요청한 직장대 담당자의 협업창구 사용에 대한 권한을 관리하는 화면이다.
- (2) 업무상태를 업무가능으로 수정하여 저장하면 요청한 직장 민방위대가 협업창구에서 이용가능한 상태로 위임되어진다.
- (3) **추가** 버튼을 클릭하여 위임할 민방위대를 직접 추가할 수 있다. 필수입력사항을 채운 후 **저장** 버튼을 클릭하면 위임할 민방위대가 등록되어진다.
- (4) **수정** 버튼을 클릭하여 내용을 수정하고 **저장** 버튼을 누르면 해당 민방위대정보가 수정되어진다.
- (5) **삭제** 버튼을 클릭하면 목록에서 선택한 민방위대의 협업위임정보가 삭제되어진다.

3.2 협업창구>직장민방위관리>공지사항관리



□ 사용절차

- (1) 협업창구를 사용하는 직장대 담당자에게 공지할 내용을 관리하는 화면이다.
- (2) **추가** 버튼을 클릭하여 세부내역을 채운 후 **저장** 버튼을 클릭하면 새로운 공지 내용이 추가되어진다.
- (3) 목록에서 하나의 행을 선택하고 **수정** 버튼을 클릭한 후 해당 내용을 수정하여 **저장** 버튼을 클릭하면 수정했던 내용이 저장된다.
- (4) 공지된 내용을 목록에서 선택하고 **삭제** 버튼을 클릭하면 해당 공지내용이 삭제되어진다.

3.3 직장민방위대편성및관리>협업민방위대대원관리

협업민방위대 대원관리 연말지원등록요청명부 도움말

시군구: 전라북도 전주시 덕진구 민방위대명: 검색

* 관외직장민방위대 대원은 해당동 관외직장민방위대에 등록하십시오. 승인구분: --전체--

협업직장민방위대 총 2건

순번	민방위대명	사업장명	대표자정보			대장정보
			주민등록번호	성명	임명일자	주민등록번호
1	05.전 주지방법원	전 주지방법원		최국수	2005-03-31	
2	36.전북고속	전북고속		권현	2007-01-01	

편성정보 수정 대원 총 2건

선택	주민등록번호	성명	요청구분	승인구분	관내여부	편성일자	시군구	읍면동	부
<input checked="" type="checkbox"/>		최희상	수정요청	미승인	관내	2004-08-04	전라북도 전	완산구 삼천2동	일반분대
<input type="checkbox"/>		최기태	수정요청	미승인	관내	2004-01-01	전라북도 전	완산구 효자4동	본부

선택건수 1

대원 정보

주민등록번호		성명	최희상	편성일자	2004-08-04	편성년차	8
민방위대명	05.전 주지방법원	퇴직일자		지원구분	<input type="checkbox"/>	민방위대분대	일반분대
주소				민방위대직책	일반분대원		
요청사항	수정요청 ; 수정사항 없음						

승인여부 승인 불가 불가사유: 대원퇴직처리 엑셀 저장

□ 사용절차

- (1) 협업창구의 직장민방위대에서 등록한 대원정보를 관리하는 화면이다.
- (2) 시군구를 선택하여 **검색** 버튼을 클릭하여 직장민방위대 정보를 가져온다.
- (3) 처리하려는 협업직장민방위대를 선택하면 해당 직장민방위대의 대원을 조회한다.
- (4) 편성정보 수정대원을 클릭하면 대원의 상세정보를 조회한다.
- (5) 민방위시스템에 반영하기 위해서는 대원들을 선택하여 승인 불가 를 승인으로 **저장** 버튼을 클릭하면 승인처리되어진다.
- (6) 불가처리하기 위해서는 해당 대원들을 선택하여 승인 불가 를 불가로 하고 불가사유를 채운 후 **저장** 버튼을 누르면 요청한 대원요청정보를 불승인 처리하게 된다.
- (8) **엑셀** 버튼을 클릭하면 조회된 대원 목록을 엑셀저장 대화상자가 호출된다.
- (9) **대원퇴직처리** 버튼을 클릭을 하면 해당대원을 퇴직처리한다.

3.4 교육훈련결과등록>직장대결과승인등록

직장대교육실적승인

시군구: 전라북도 전주시 덕진구 | 교육구분: 기본교육 | 년도: 2008 | 검색

민방위대: 05.전주지방법원 | 승인구분: 전체 | 미승인 | 승인 | 교육일자: 2008-01-01 ~ 2008-09-25

주인등록번호 | 성명 | 찾기 | 총 5건

선택	민방위대명	주민등록번호	성명	년차	교육일자	실제교육일자	참석여부	교육구분	승인여부
<input type="checkbox"/>	05.전주지방법원	[REDACTED]	권용한	3	2008-09-24	2008-09-24	출석	기본교육	미승인
<input type="checkbox"/>	05.전주지방법원	[REDACTED]	한정철	3	2008-09-24	2008-09-24	출석	기본교육	미승인
<input type="checkbox"/>	05.전주지방법원	[REDACTED]	남춘석	3	2008-09-24	2008-09-24	출석	기본교육	미승인
<input type="checkbox"/>	05.전주지방법원	[REDACTED]	정진기	3	2008-09-24	2008-09-24	출석	기본교육	미승인
<input type="checkbox"/>	05.전주지방법원	[REDACTED]	남상래	3	2008-09-24	2008-09-24	출석	기본교육	미승인

선택건수: 1 | 등록 | 삭제

□ 사용절차

- (1) 협업창구를 통해 입력된 직장민방위대 교육실적을 승인 등록한다.
- (2) 승인여부를 승인 또는 미승인으로 선택한 후 **등록** 버튼을 누르면 직장대에서 입력된 교육정보가 개인교육정보이력에 반영 된다
- (3) 대상자를 선택한 후 **삭제** 버튼을 누르면 선택된 자료가 삭제 된다
- (4) 승인등록된 건은 직장민방위대실적등록에 자동 등록 됨.

3.5 직장대 민방위장비 협업창구 승인

○ 메뉴 - 민방위시설및장비관리>민방위장비관리>직장대민방위장비관리

직장대민방위장비관리

시군구: 전라북도 전주시 덕진구 | 민방위대: 05.전주지방법원

민방위장비현황 (총 14건)

장비명	소요량	확보량	민방위대구분	조사일자	관리메모	장비코드
전자메가폰	0	0				B1010
지휘용앰프	0	0				B1020
응급처치셀(의료기구)	0	0				B1030
환자용들것	0	0				B1040
로프	0	0				B1050
휴대용조명등	0	0				B1060
이동식발전기	0	0				B10B0
교통신호봉	0	0				B1110
교통차단표시판	0	0				B1120
구명환	0	0				B1170

Selected Item: 장비코드 B1010, 장비명 전자메가폰, 소요량 0, 확보량 0

Buttons: **협업창구승인**, 저장, 출력, 엑셀

직장대민방위장비조회

조사일자: | 민방위대: 05.전주지방법원

민방위장비현황 (총 13건)

장비코드	장비명	소요량	확보량	조사일자	관리메모
B1010	전자메가폰	0	0		
B1020	지휘용앰프	0	0		
B1030	응급처치셀(0	0		
B1040	환자용들것	0	0		
B1050	로프	0	0		
B1060	휴대용조명	0	0		
B10B0	이동식발전	0	0		
B1110	교통신호봉	0	0		
B1120	교통차단표	0	0		
B1170	구명환	0	0		

Buttons: 엑셀

□ 사용절차

- (1) 대민서비스 협업창구 직장민방위대에서 등록한 민방위장비내역을 조회한다.
- (2) 승인할 내역을 선택하고 **승인** 버튼을 누르면 민방위시스템에 반영되어진다.

3.6 직장대 화생방장비 협업창구 승인

○ 메뉴 - 민방위시설및장비관리>화생방장비관리>직장대화생방장비관리

직장대 화생방장비관리 도움말

시군구: 전라북도 전주시 덕진구 민방위대: 05.전주지방법원 검색

화생방장비현황 총 32건

순번	장비분류	장비명	소요량 (최근년도)	확보량 (누계량)	조사일자	메모	목표수량	사태
1	화생방기타장비	화생방기타장비	0	0			0	
2	화생방기타장비	화생방기타장비	0	0			0	
3	분대장비	보호의	0	0			0	
4	분대장비	보호의	0	0			0	
5	분대장비	불침투 보호의	0	0			0	
6	분대장비	불침투 보호의	0	0			0	
7	분대장비	일반우의	0	0			0	

화생방장비현황 년도별화생방장비현황

직장대구분: 국가, 지방기관

장비코드: A1900 조사일자: 목표수량: 0 확보량: 0

장비명칭: 화생방기타장비 메모:

보관장소

대정보관	0	사무실	0
민방위대원	0	지상창고	0
개인보관	0	지하창고	0
		통합보관	0

활용상태

교육용전환	0	수선수량	0
폐기수량	0	정상수량(보급량)	0
정화통개봉	0	정화통미개봉	0

* 정상수량 = 확보량 - 교육용 - 폐기수량 = 정화통개봉 + 정화통미개봉

직장대 화생방장비협업창구승인

시군구: 전라북도 전주시 덕진구 민방위대: 05.전주지방법원 검색

화생방장비등록현황 총 0건

순번	민방위대코드	민방위대명	장비분류	장비명	조사일자	메모
----	--------	-------	------	-----	------	----

년도별화생방장비등록현황 총 0건

민방위대명	장비코드	장비명	조사년도	조사일자	소요량	확보량	개봉수량
-------	------	-----	------	------	-----	-----	------

□ 사용절차

- (1) 해당 시군구 및 민방위대를 선택하여 **검색** 버튼을 클릭하면 화재방장비 등록현황 및 년도별화재방장비등록현황 목록이 조회되어진다.
- (2) **승인** 버튼을 클릭하면 목록에 있는 내용들이 민방위시스템에 반영되어진다.

※ 각 시군구에 따른 도메인 주소.

시도	시군구	도메인	시도	시군구	도메인
강원도	강릉시	eminwon.gangneung.go.kr	부산광역시	강서구	eminwon.bsgangseo.go.kr
강원도	고성군	eminwon.goseong.org	부산광역시	금정구	eminwon.geumjeong.go.kr
강원도	동해시	eminwon.donghae.gangwon.kr	부산광역시	기장군	eminwon.gijang.go.kr
강원도	삼척시	eminwon.samcheok.go.kr	부산광역시	남구	eminwon.bsnamgu.go.kr
강원도	속초시	eminwon.sokcho.gangwon.kr	부산광역시	동구	eminwon.bsdonggu.go.kr
강원도	양구군	eminwon.yanggu.gangwon.kr	부산광역시	동래구	eminwon.dongnae.go.kr
강원도	양양군	eminwon.yangyang.gangwon.kr	부산광역시	부산진구	eminwon.busanjin.go.kr
강원도	영월군	eminwon.yw.go.kr	부산광역시	북구	eminwon.bsbukgu.go.kr
강원도	원주시	eminwon.wonju.go.kr	부산광역시	사상구	eminwon.sasang.go.kr
강원도	인제군	eminwon.inje.go.kr	부산광역시	사하구	eminwon.saha.go.kr
강원도	정선군	eminwon.jeongseon.go.kr	부산광역시	서구	eminwon.bsseogu.go.kr
강원도	철원군	eminwon.cwg.go.kr	부산광역시	수영구	eminwon.suyeong.go.kr
강원도	춘천시	eminwon.chuncheon.go.kr	부산광역시	연제구	eminwon.yeonje.go.kr
강원도	태백시	eminwon.taebaek.go.kr	부산광역시	영도구	eminwon.yeongdo.go.kr
강원도	평창군	eminwon.pyeongchang.gangwon.kr	부산광역시	중구	eminwon.bsjunggu.go.kr
강원도	홍천군	eminwon.hongcheon.gangwon.kr	부산광역시	해운대구	eminwon.haeundae.go.kr
강원도	화천군	eminwon.ihc.go.kr	서울특별시	강남구	gangnam.eminwon.seoul.kr
강원도	횡성군	eminwon.hsg.go.kr	서울특별시	강동구	kangdong.eminwon.seoul.kr
경기도	가평군	eminwon.ga21.net	서울특별시	강북구	gangbuk.eminwon.seoul.kr
경기도	고양시	eminwon.goyang.go.kr	서울특별시	강서구	gangseo.eminwon.seoul.kr
경기도	과천시	eminwon.gccity.go.kr	서울특별시	관악구	gwanakgu.eminwon.seoul.kr
경기도	광명시	eminwon.gm.go.kr	서울특별시	광진구	gwangjin.eminwon.seoul.kr
경기도	광주시	eminwon.gjcity.go.kr	서울특별시	구로구	eminwon.guro.go.kr
경기도	구리시	eminwon.guri.go.kr	서울특별시	금천구	geumcheon.eminwon.seoul.kr
경기도	군포시	eminwon.gunpo21.net	서울특별시	노원구	nowon.eminwon.seoul.kr
경기도	김포시	emwp.gimpo.go.kr	서울특별시	도봉구	dobong.eminwon.seoul.kr
경기도	남양주시	eminwon.nyj.go.kr	서울특별시	동대문구	ddm.eminwon.seoul.kr
경기도	동두천시	eminwon.ddc21.net	서울특별시	동작구	dongjak.eminwon.seoul.kr
경기도	부천시	eminwon.bucheonsi.com	서울특별시	마포구	mapo.eminwon.seoul.kr
경기도	성남시	eminwon.cans21.net	서울특별시	서대문구	seodaemun.eminwon.seoul.kr
경기도	수원시	eminwon.suwon.ne.kr	서울특별시	서초구	seocho.eminwon.seoul.kr
경기도	시흥시	eminwon.siheung.go.kr	서울특별시	성동구	seongdong.eminwon.seoul.kr
경기도	안산시	eminwon.iansan.net	서울특별시	성북구	seongbuk.eminwon.seoul.kr
경기도	안성시	eminwon.anseong.go.kr	서울특별시	송파구	songpa.eminwon.seoul.kr
경기도	안양시	eminwon.anyang.go.kr	서울특별시	양천구	yangcheon.eminwon.seoul.kr
경기도	양주시	eminwon.yj.go.kr	서울특별시	영등포구	yeongdeungpo.eminwon.seoul.kr
경기도	양평군	eminwon.yp21.net	서울특별시	용산구	yongsan.eminwon.seoul.kr
경기도	여주군	eminwon.yeju.gyeonggi.kr	서울특별시	은평구	eunpyeong.eminwon.seoul.kr
경기도	연천군	eminwon.iyc21.net	서울특별시	종로구	jongno.eminwon.seoul.kr

시도	시군구	도메인	시도	시군구	도메인
경기도	오산시	eminwon.osan.go.kr	서울특별시	중구	junggu.eminwon.seoul.kr
경기도	용인시	eminwon.yonginsi.net	서울특별시	중랑구	jungnang.eminwon.seoul.kr
경기도	의왕시	eminwon.uw21.net	울산광역시	남구	eminwon.namgu.ulsan.kr
경기도	의정부시	eminwon.ui4u.net	울산광역시	동구	eminwon.donggu.ulsan.kr
경기도	이천시	eminwon.icheon.go.kr	울산광역시	북구	eminwon.bukgu.ulsan.kr
경기도	파주시	eminwon.pajuro.net	울산광역시	울주군	eminwon.ulju.ulsan.kr
경기도	평택시	eminwon.pyeongtaek.go.kr	울산광역시	중구	eminwon.junggu.ulsan.kr
경기도	포천시	eminwon.pcs21.net	인천광역시	강화군	eminwon.ganghwa.incheon.kr
경기도	하남시	eminwon.hanam.gyeonggi.kr	인천광역시	계양구	eminwon.gyeyang.go.kr
경기도	화성시	eminwon.hscity.net	인천광역시	남구	eminwon.namgu.incheon.kr
경상남도	거제시	eminwon.geoje.go.kr	인천광역시	남동구	eminwon.namdong.go.kr
경상남도	거창군	eminwon.geochang.go.kr	인천광역시	동구	eminwon.icdonggu.go.kr
경상남도	고성군	eminwon.goseong.go.kr	인천광역시	부평구	eminwon.icbp.go.kr
경상남도	김해시	eminwon.gimhae.go.kr	인천광역시	서구	eminwon.seo.incheon.kr
경상남도	남해군	eminwon.namhae.go.kr	인천광역시	연수구	eminwon.yeonsu.go.kr
경상남도	마산시	eminwon.masan.go.kr	인천광역시	옹진군	eminwon.ongjin.incheon.kr
경상남도	밀양시	eminwon.miryang.go.kr	인천광역시	중구	eminwon.icjg.go.kr
경상남도	사천시	eminwon.sacheon.go.kr	전라남도	강진군	eminwon.gangjin.go.kr
경상남도	산청군	eminwon.sancheong.ne.kr	전라남도	고흥군	eminwon.goheung.go.kr
경상남도	양산시	eminwon.yscity.or.kr	전라남도	곡성군	eminwon.gokseong.go.kr
경상남도	의령군	eminwon.uiryeong.go.kr	전라남도	광양시	eminwon.gwangyang.go.kr
경상남도	진주시	eminwon.jinju.go.kr	전라남도	구례군	eminwon.gurye.go.kr
경상남도	진해시	eminwon.jinhae.go.kr	전라남도	나주시	eminwon.naju.go.kr
경상남도	창녕군	eminwon.cng.go.kr	전라남도	담양군	eminwon.damyang.jeonnam.kr
경상남도	창원시	eminwon.changwon.go.kr	전라남도	목포시	eminwon.mokpo.go.kr
경상남도	통영시	eminwon.tongyeong.go.kr	전라남도	무안군	eminwon.muan.go.kr
경상남도	하동군	eminwon.hadong.go.kr	전라남도	보성군	eminwon.boseong.go.kr
경상남도	함안군	eminwon.haman.go.kr	전라남도	순천시	eminwon.suncheon.go.kr
경상남도	함양군	eminwon.hygn.go.kr	전라남도	신안군	eminwon.sinan.go.kr
경상남도	합천군	eminwon.hc.go.kr	전라남도	여수시	eminwon.yeosu.go.kr
경상북도	경산시	eminwon.gyeongsan.go.kr	전라남도	영광군	eminwon.yeonggwang.jeonnam.kr
경상북도	경주시	eminwon.gyeongju.go.kr	전라남도	영암군	eminwon.yeongam.go.kr
경상북도	고령군	eminwon.goryeong.go.kr	전라남도	완도군	eminwon.wando.go.kr
경상북도	구미시	eminwon.gumi.go.kr	전라남도	장성군	eminwon.jangseong.go.kr
경상북도	군위군	eminwon.gunwi.go.kr	전라남도	장흥군	eminwon.jangheung.go.kr
경상북도	김천시	eminwon.gc.go.kr	전라남도	진도군	eminwon.jindo.go.kr
경상북도	문경시	eminwon.mg21.go.kr	전라남도	함평군	eminwon.hampyeong.jeonnam.kr
경상북도	봉화군	eminwon.bonghwa.go.kr	전라남도	해남군	eminwon.haenam.go.kr
경상북도	상주시	eminwon.sangju.go.kr	전라남도	화순군	eminwon.hwusun.jeonnam.kr
경상북도	성주군	eminwon.seongju.go.kr	전라북도	고창군	eminwon.gochang.go.kr

시도	시군구	도메인	시도	시군구	도메인
경상북도	안동시	eminwon.andong.go.kr	전라북도	군산시	eminwon.gunsan.go.kr
경상북도	영덕군	eminwon.yd.go.kr	전라북도	김제시	eminwon.gimje.go.kr
경상북도	영양군	eminwon.yyg.go.kr	전라북도	남원시	eminwon.namwon.jeonbuk.kr
경상북도	영주시	eminwon.yeongju.go.kr	전라북도	무주군	eminwon.muju.org
경상북도	영천시	eminwon.yc.go.kr	전라북도	부안군	eminwon.buan.go.kr
경상북도	예천군	eminwon.yecheon.go.kr	전라북도	순창군	eminwon.sunchang.go.kr
경상북도	울릉군	eminwon.ulleung.go.kr	전라북도	완주군	eminwon.wanju.go.kr
경상북도	울진군	eminwon.uljin.go.kr	전라북도	익산시	eminwon.iksan.go.kr
경상북도	의성군	eminwon.uiseong.go.kr	전라북도	임실군	eminwon.imsil.go.kr
경상북도	청도군	eminwon.cheongdo.go.kr	전라북도	장수군	eminwon.jangsu.go.kr
경상북도	청송군	eminwon.cheongsong.gyeongbuk.kr	전라북도	전주시	eminwon.jeonju.go.kr
경상북도	칠곡군	eminwon.chilgok.go.kr	전라북도	정읍시	eminwon.jeongeup.go.kr
경상북도	포항시	eminwon.pohang.go.kr	전라북도	진안군	eminwon.jinan.go.kr
광주광역시	광산구	eminwon.gwangsan.go.kr	제주도	서귀포시	eminwon.seogwipo.go.kr
광주광역시	남구	eminwon.namgu.gwangju.kr	제주도	제주시	eminwon.jejusi.go.kr
광주광역시	동구	eminwon.donggu.gwangju.kr	충청남도	계룡시	eminwon.gyeryong.go.kr
광주광역시	북구	eminwon.bukgu.gwangju.kr	충청남도	공주시	eminwon.gongju.go.kr
광주광역시	서구	eminwon.seogu.gwangju.kr	충청남도	금산군	eminwon.geumsan.go.kr
대구광역시	남구	eminwon.nam.daegu.kr	충청남도	논산시	eminwon.nonsan21.net
대구광역시	달서구	eminwon.dalseo.daegu.kr	충청남도	당진군	eminwon.dangjin.go.kr
대구광역시	달성군	eminwon.dalseong.daegu.kr	충청남도	보령시	eminwon.boryeong.chungnam.kr
대구광역시	동구	eminwon.dong.daegu.kr	충청남도	부여군	eminwon.buyeo.go.kr
대구광역시	북구	eminwon.buk.daegu.kr	충청남도	서산시	eminwon.seosan.go.kr
대구광역시	서구	eminwon.seogu.daegu.kr	충청남도	서천군	eminwon.seocheon.go.kr
대구광역시	수성구	eminwon.suseong.daegu.kr	충청남도	아산시	eminwon.asan.go.kr
대구광역시	중구	eminwon.jung.daegu.kr	충청남도	연기군	eminwon.yeongi.go.kr
대전광역시	대덕구	eminwon.daedeok.go.kr	충청남도	예산군	eminwon.yesan.go.kr
대전광역시	동구	eminwon.donggu.go.kr	충청남도	천안시	eminwon.cheonan.go.kr
대전광역시	서구	eminwon.seogu.daejeon.kr	충청남도	청양군	eminwon.cheongyang.go.kr
대전광역시	유성구	eminwon.yuseong.daejeon.kr	충청남도	태안군	eminwon.taean.go.kr
대전광역시	중구	eminwon.djjunggu.go.kr	충청남도	홍성군	eminwon.hongseong.go.kr
충청북도	제천시	eminwon.jecheon.chungbuk.kr	충청북도	괴산군	eminwon.cbgs.net
충청북도	증평군	eminwon.cbjp21.net	충청북도	단양군	eminwon.dy21.net
충청북도	진천군	eminwon.jincheon.go.kr	충청북도	보은군	eminwon.boeun.chungbuk.kr
충청북도	청원군	eminwon.puru.net	충청북도	영동군	eminwon.yeongdong.chungbuk.kr
충청북도	청주시	eminwon.cheongju.go.kr	충청북도	옥천군	eminwon.oc.go.kr
충청북도	충주시	eminwon.cj100.net	충청북도	음성군	eminwon.es21.net