



제8기 지역보건의료계획

- 2차년도(2024년) 시행계획 -

2024. 2.

서울시 종로구

목 차

I. 제8기 중장기 계획 추진체계	3
1. 제8기 중장기 정책방향 및 추진전략	3
2. 제8기 중장기 계획 추진전략 및 추진과제별 세부과제	4
3. 제8기 중장기 계획 대표 성과지표	5
II. 제8기 1차년도(2023) 시행결과	6
1. 제8기 세부과제별 1차년도(2023년) 주요결과	6
①추진전략_주민 스스로 만들어가는 지속 가능한 통합 건강돌봄체계 구축	6
②추진전략_감염병 신속 대응 및 건강·보건의료 역량 강화	17
③추진전략_사전예방관리 중심 지역보건의료서비스 추진	36
III. 제8기 2차년도(2024년) 시행계획	60
1. 제8기 세부과제별 2차년도(2024년) 주요 내용	60
①추진전략_주민 스스로 만들어가는 지속 가능한 통합 건강돌봄체계 구축	60
②추진전략_감염병 신속 대응 및 건강·보건의료 역량 강화	74
③추진전략_사전예방관리 중심 지역보건의료서비스 추진	99
2. 제8기 2차년도 주요 성과지표	129
IV. 감염병 위기 시 업무조정 계획	131
V. 지역보건의료계획 실무TF팀 구성	188
1. 지역보건의료계획 실무TF팀 조직도	188
2. 실무 TF팀 명단	188
3. 지역보건의료계획 작성을 위한 실무TF팀 회의	189

I. 제8기 중장기 계획 추진체계

1. 제8기 중장기 정책방향 및 추진전략

비전

곁에서 살피고 함께 지키는 건강 종로

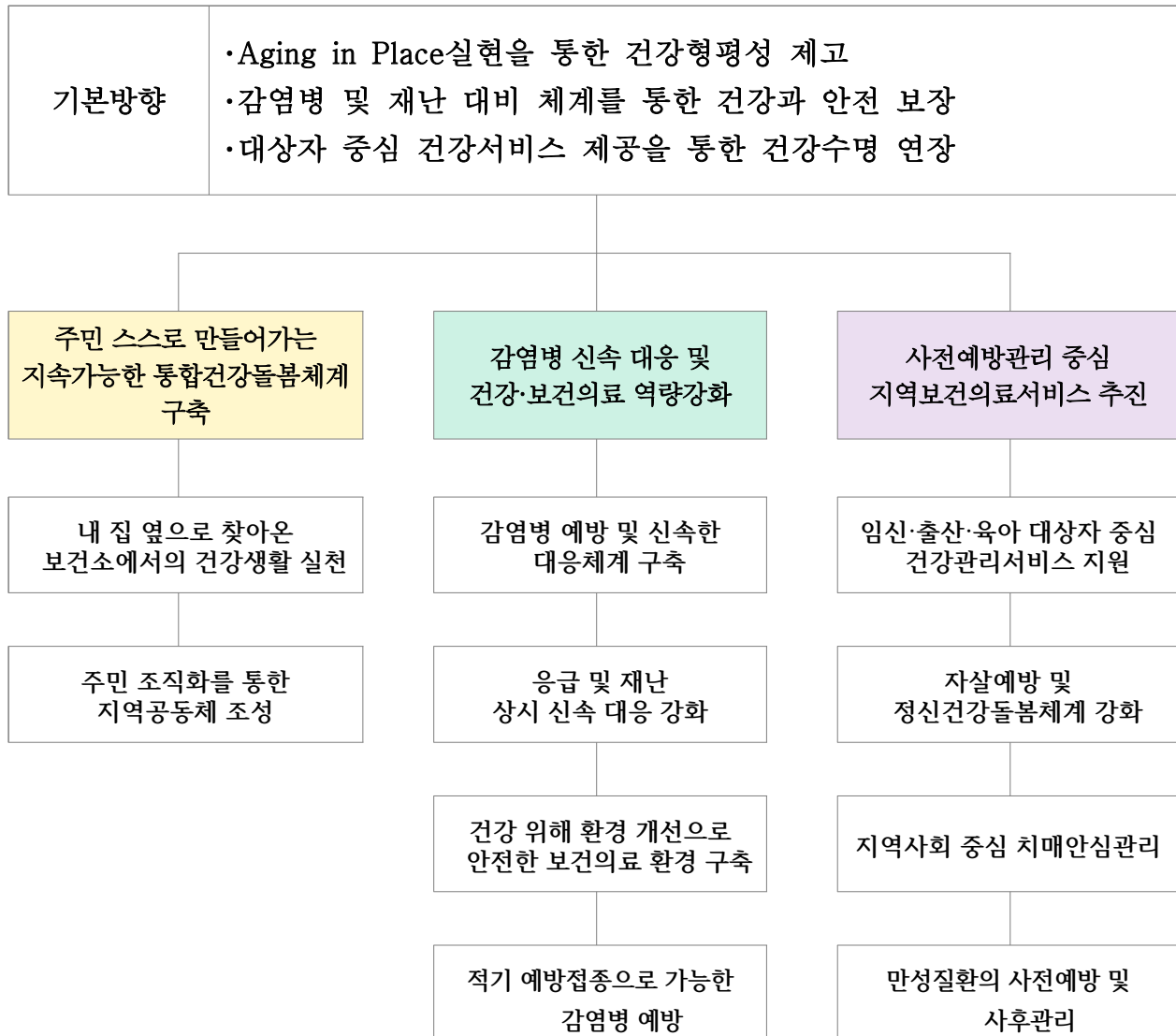

2. 제8기 중장기 계획 추진전략 및 추진과제별 세부과제

추진전략	추진과제	세부과제	담당부서	
I. 주민 스스로 만들어가는 지속가능한 통합건강돌봄 체계 구축	① 내 집 옆으로 찾아온 보건소에서의 건강생활실천	①-1. 건강이랑서비스(건강관리 및 중재)	지역건강과	
		①-2. 건강이랑서비스(영양·운동)	지역건강과	
	② 주민조직화를 통한 지역공동체 조성	②-1. 주민이 주도하는 건강마을 만들기	지역건강과	
II. 감염병 신속대응 및 건강·보건의료 역량 강화	① 감염병 예방 및 신속한 대응체계 구축	①-1. 급성감염병 및 신종감염병	의약과	
		①-2. 결핵관리사업	의약과	
		①-3. 방역 및 소독업무	의약과	
		①-4. 에이즈 예방사업	의약과	
	② 응급 및 재난 상시 신속대응강화	②-1. 응급 및 재난의료체계 구축	의약과	
	③ 건강 위해 환경 개선으로 안전한 보건의료 환경 구축	③-1. 의무관리사업	의약과	
		③-2. 약물관리사업	의약과	
		③-3. 식품위생관리사업	보건정책과	
		③-4. 공중위생관리사업	보건정책과	
		③-5. 금연·절주사업	보건정책과	
	④ 적기 예방접종으로 가능한 감염병 예방	④-1. 예방접종 사업	건강증진과	
	III. 사전예방관리 중심 지역보건의료서비스 추진	① 임신·출산·육아 대상자 중심 건강관리 서비스지원	①-1. 모자보건사업	건강증진과
		② 자살예방 및 정신건강돌봄 체계 강화	②-1. 정신건강증진사업	건강증진과
②-2. 자살예방사업			건강증진과	
③ 지역사회 중심 치매안심관리		③-1. 치매관리사업	건강증진과	
④ 만성질환의 사전예방 및 사후관리		④-1. 건강검진사업	건강증진과	
		④-2. 진료사업	건강증진과	
		④-3. 재활사업	건강증진과	

3. 제8기 중장기 계획 대표 성과지표

□ 제8기 중장기 계획 대표 성과지표 및 1차년도(2023년) 실적

추진전략	성과지표명	구분	현황 (2022)	목표				실적	가중치
				2023	2024	2025	2026	2023	
주민스스로 만들어가는 지속가능한 권역별 통합 건강 돌봄체계구축	찾아가는 건강이랑 주치의(건)	산출	-	92	272	286	300	92	15
	주민 주도형 건강 소모임 운영(개)	결과	-	2	10	15	15	2	15
감염병 신속대응 및 건강·보건의료 역량 강화	응급처치 교육이수자수(명)	산출	1,919	6,000	7,000	7,000	7,000	6,700	15
	영유아 완전접종률(%)	결과	79.8	90	90	91	91	80.7	10
사전예방관리 중심의 지역보건의료 서비스 추진	임산부 건강관리 서비스 지원(건)	산출	911	1,000	1,500	1,500	1,500	1,424	15
	우울증상유병률(%)	결과	5.3	5.0	5.0	4.4	4.2	7.6	15
	치매조기검진율(%)	결과	-	-	9.6	9.6	9.6	9.4	15

□ 제8기 중장기 대표 성과지표의 1차년도(2023년) 자체평가

추진전략	성과지표명	잘된 점	미흡한 점	2차년도(2024년) 개선방안
주민스스로 만들어가는 지속가능한 권역별 통합 건강 돌봄체계구축	찾아가는 건강이랑 주치의(건)	65세 이상 어르신 보편적 건강관리에 성공	65세 이상 주민 건강 관리에 집중하여 중장년 층 등록관리에 미흡	4050 중년층과 다수 구민이 일하는 사업장을 찾아가는 건강관리 서비스로 전 구민의 건강관리 수요 충족 필요
	주민 주도형 건강 소모임 운영(개)	2곳의 소통공간을 확보, 밥상모임과 도시락배달 등 실시로 건강공동체 초석 마련	본격적인 건강소모임 운영이 하반기부터 진 행, 운영되고 있는 대 부분의 소모임이 의존 형 또는 보조자형임	권역별 주민 참여 거점 공 간 마련, 주민주도 건강공동 체 활동지원 이웃건강활동 가 양성으로 주민 주도형 건강 소모임 활성화 필요
감염병 신속대응 및 건강·보건의료 역량 강화	응급처치 교육이수자 수(명)	적극적인 홍보로 성과목표 달성	-	-
	영유아완전접종률(%)	-	미완전접종자 대부분이 국외 장기출국 아동으 로 국내 예방접종 이력 이 누락되어 있음	문자, 홈페이지, 전자홍보판, SNS등 다매체 홍보 지속
사전예방관 리 중심의 지역보건의 료 서비스 추진	임산부 건강관리 서비스 지원(건)	임산부 대상 설문조 사로 선정된 모자건 강증진 프로그램 운 영으로 참여도 높임	임산부등록률은 높으나 이후 모자보건서비스의 이용률과 연속성 부족	임신준비부터 육아까지 논 스톱 대상자관리를 통한 누 락없는 서비스 제공
	우울증상유병률(%)	건강이랑서비스 사업 과 협업통해 지역내 신규 대상자 등록	전년대비 우울증상 유 병률 증가	건강이랑 사업과 연계하여 지역활동가와 노인들 사회 성 관계향상 프로그램 추진
	치매조기검진율(%)	예약제에서 상시검진으로 전환하여 검진율 높임	센터의 지리적 위치로 접근성 떨어짐	5개권역 거점 조기검진 시행

II. 제8기 1차년도(2023년) 시행결과

1. 제8기 세부과제별 1차년도(2023년) 주요 결과

추진전략	I. 주민 스스로 만들어 가는 지속 가능한 통합 건강 돌봄 체계 구축																		
추진과제	① 내 집 옆으로 찾아온 보건소에서의 건강 생활 실천																		
세부과제	①-1. 건강이랑서비스 사업(건강관리 및 중재)																		
추진배경	<ul style="list-style-type: none"> ○ 기존 건강 돌봄 체계의 한계 <ul style="list-style-type: none"> - 단위사업(치매, 정신, 대사 등) 거점 시설 위주로 주민 이용률이 편중 - 담당업무 중심의 정보 보유로 사업간 정보교류가 없어 사업간 연계가 원활하지 않음 ○ 초고령화 시대, 지역사회 계속 거주(Aging in place, Aging in Jongno)의 실현 필요성 ○ 다양한 비대면 건강관리사업 모형개발 필요성 대두 																		
과제목표	<ul style="list-style-type: none"> ○ 공급자 중심 서비스에서 수요자 중심 건강서비스로 전환 ○ 질환 중심의 보건소 운영 체제를 수요자 요구에 부합되는 시스템으로 재구성 ○ 비대면 건강관리를 통한 상시 만성질환 관리 및 자가 건강관리 능력 향상 																		
대상	<ul style="list-style-type: none"> ○ 상반기 : 65세 이상 1~2인 가구 허약·만성질환 관리 및 건강행태 개선이 필요한 65세 이상 어르신 ○ 하반기 : 종로 거주하는 65세 이상 어르신 및 건강취약계층 (중장년 1인가구, 이주 외국인, 기초생활수급자 등) ○ 향 후 : 종로구민 전체 																		
주요성과	<p>1) 지역은 나누고! 사업은 합치고!</p> <ul style="list-style-type: none"> ○ 추진배경 <ul style="list-style-type: none"> - (As-Is) 공급자 위주의 보건소 건강돌봄 체계의 한계 <ul style="list-style-type: none"> · 단위 사업 중심의 체계로, 수요자인 주민이 검진이나 상담을 위해 각 시설을 개별적으로 방문해야 하는 번거로움이 발생 <table border="1" style="width: 100%; text-align: center;"> <thead> <tr> <th>검진(상담) 분야</th> <th></th> <th>시설</th> </tr> </thead> <tbody> <tr> <td>대사증후군 관리, 운동·영양상담</td> <td>▶</td> <td>명륜건강증진센터</td> </tr> <tr> <td>의사 진료 및 상담, 재활 운동</td> <td>▶</td> <td>보건소, 동부진료소</td> </tr> <tr> <td>영양플러스</td> <td>▶</td> <td>웰니스센터</td> </tr> <tr> <td>치매 검진</td> <td>▶</td> <td>치매안심센터</td> </tr> <tr> <td>정신 상담</td> <td>▶</td> <td>정신건강복지센터</td> </tr> </tbody> </table> <ul style="list-style-type: none"> - (To-Be) 권역별 통합 건강관리 <ul style="list-style-type: none"> · 행정 동별 특성과 건강통계 등을 고려하여 5개 권역으로 구분 · 보건소를 방문하지 않아도 가까운 권역 건강이랑서비스센터에서 건강관리가 가능 · 수요자인 주민 중심으로 재구조화하여 내 집 가까운 곳에서 대사, 운동, 영양, 치매, 정신, 방문간호 등 원스톱 제공 <p style="text-align: center;">맞춤형 건강 돌봄 권역별 현황</p> <ul style="list-style-type: none"> ○ 1권역 (종로구보건소) 정신,사칙,교남,무악 ○ 2권역 (치매안심센터) 평창,부암 ○ 3권역 (웰니스센터) 종로 1,2,3,4가,거위,삼정 ○ 4권역 (명륜건강증진센터) 종로5,6가,이화,해화 ○ 5권역 (동부진료소) 창신,송인 	검진(상담) 분야		시설	대사증후군 관리, 운동·영양상담	▶	명륜건강증진센터	의사 진료 및 상담, 재활 운동	▶	보건소, 동부진료소	영양플러스	▶	웰니스센터	치매 검진	▶	치매안심센터	정신 상담	▶	정신건강복지센터
검진(상담) 분야		시설																	
대사증후군 관리, 운동·영양상담	▶	명륜건강증진센터																	
의사 진료 및 상담, 재활 운동	▶	보건소, 동부진료소																	
영양플러스	▶	웰니스센터																	
치매 검진	▶	치매안심센터																	
정신 상담	▶	정신건강복지센터																	

○ 1~5권역 건강이랑서비스센터 운영 현황

권역 (행정동)	1권역 (청운효자, 사직, 교남, 무악)	2권역 (평창, 부암)	3권역 (종로1.2.3.4가 , 가회, 삼청)	4권역 (종로5,6가, 이화, 혜화)	5권역 (창신, 송인)
거점 POST	종로구보건소 자하문로19길36 (면적 2,237㎡)	평창경로문화센터 평창문화로48 (면적 76㎡)	웰니스센터 율곡로89 (면적 46㎡)	명륜건강증진센터 명륜3가 147-1 (면적 230㎡)	동부진료소 지봉로5길7 (면적 415㎡)
현장 사진					
사업 내용	통합 건강서비스(치매, 정신, 대사, 영양, 운동, 방문 진료 등) 제공 - 권역 단위 보건사업 인력 배치 - 권역별 혈압, 혈당, BMI, 콜레스테롤 등 건강 검진 장비(인바디, 혈압측정기, 리피드프로 등) 구비				

○ 보건·의료 전문인력을 권역별로 배치하여 통합 건강관리

- 다양한 전문인력(의사, 간호사, 운동처방사, 영양사, 지역활동가 등)을 권역별로 구성하여 '작은 보건소' 단위의 건강 관리 실시

(단위 : 명 / 2023. 12.31 기준)

구분	건강이랑 서비스센터	인력 현황						
		계	의사	권역 간호사	동 간호사	운동	영양	지역 활동가
합계	총 5개소	64	4	14	17	5	5	19

2) 건강이랑서비스 추진으로 65세 이상 어르신 건강 돌봄 사각지대 해소

- 65세이상 1~2인 가구 16,761명 중 사업 참여자(1,805명)와 신규 발굴대상자 (1,015명)를 대상으로 건강관리(2,820명) 시행

【 건강이랑서비스 추진 실적 】

(단위 : 건 / 2023.11.30.기준)

합계	의사, 한의사 진료		간호	운동	영양	재활	구강	치매	정신	복지
	내소	방문								
8,439	145	108	2,820	1,971	1,852	54	692	415	362	20

※ 재활, 구강, 치매, 정신, 복지 → 유관 부서 연계

- 건강이랑서비스 추진을 통해 전체 65세 이상 어르신 인구(28,326명) 중 기존 건강관리 등록자 24.4% → 현행 34.8%으로 확대(10.4% 증가)

(2023.11.30.기준)

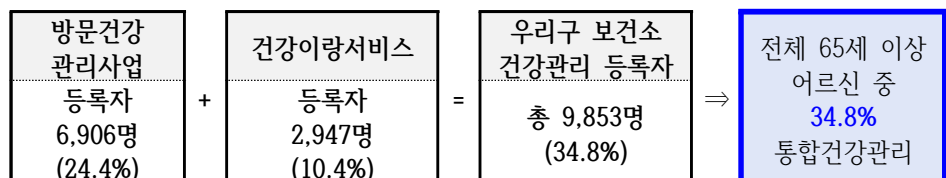

3) 지역사회 중심으로의 보건 행정 혁신 통한 주민 만족도 제고

○ 타 기관 건강이랑서비스 벤치마킹 방문 : 총 8회(2023. 12. 15.기준)

- 서울시 통합건강증진사업지원단(3회), 타 지자체 방문(5회)

※ 서울 강북구(2023.1.31.), 충남 아산시(2023.6.2.), 서울 금천구(2023.9.4.), 부산 해운대구(2023.11.9.), 제주 서부보건소(2023. 12. 15.)

○ 민선 8기 주민 정책평가단 공약 평가(2023.11.9.) 결과, 평가대상 8개 사업 중 가장 높은 점수인 12.2점(15점 만점) 달성

4) 방문건강관리사업과의 통합 추진으로 촘촘한 구민 건강관리

○ 집중관리군 관리 강화

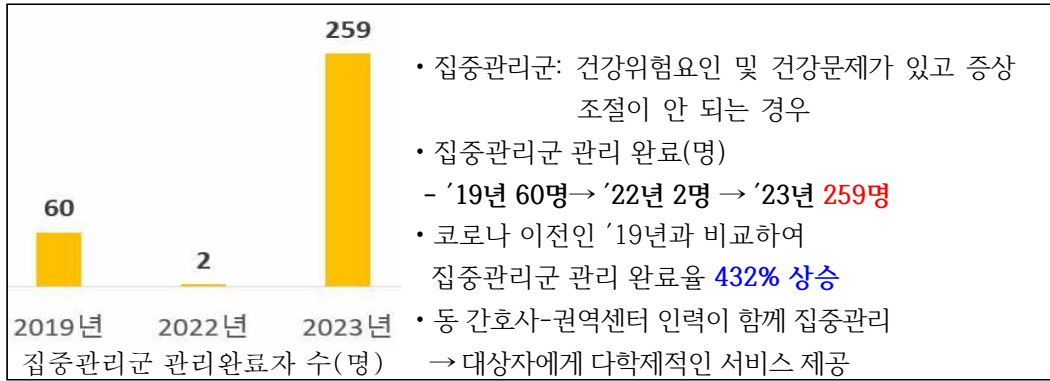

[집중관리군 관리 완료]

- 집중관리군 관리 완료: 집중관리군에게 3개월 이내 8회 이상 건강관리 서비스 제공 (직접방문 7회 이상)

○ 허약 재평가 확대로 허약노인 조기발굴 및 체계적인 건강관리 제공



5) AI·IoT기반 건강관리사업으로 비대면 건강관리 실시

○ 대 상: 허약·만성질환 관리 및 건강행태 개선이 필요한 65세 이상 어르신 600명

○ 내 용

- 방문건강관리사업 등록 및 관리(PHIS, MPHIS)

- 건강측정 결과에 따른 디바이스 제공(5종)

- 전문인력의 건강 맞춤 상담 제공으로 비대면 자가건강관리의 질 향상

- 대상자별 맞춤 건강 미션 부여 및 영역별 맞춤 비대면 건강상담 시행

- 사업 시작 6개월 후 사전평가와 동일 항목 검사 시행하여 건강변화 비교

구분	목표	실적	비고
대상자 등록	600명	888명	
서비스 만족도	80점	93.4점	※ 671명 조사
건강관리 서비스 제공	5,000건	5,338건	
허약점수 유지 및 개선율	50%	92.4%	
고혈압 조절률	50%	66.3%	
당뇨병 조절률	50%	77.1%	

○ 오늘 건강 앱 커뮤니티 탭을 활용한 건강정보 제공(카드 뉴스)

- 일 시: 매월 1일
- 장 소: “오늘건강” 어플 내 커뮤니티 탭
- 내 용: 월별 건강정보

추진체계 (자원 연계·협력)	참여기관 (연계·협력 주체)	주요 역할	민관협력 및 주민참여 결과 (연계·협력 성과)
	치매안심센터	치매 진단검사 및 정밀검사 연계	<ul style="list-style-type: none"> - 타 보건사업(치매, 구강 등) 연계로 통합건강 관리 - AI·IoT 대상자 의뢰, 등록, 평가시 동 주민센터와 협력 - 사회복지과 협력을 통해 65세 이상 1~2인 가구원 파악 및 복지 사각지대 발굴
정신건강복지센터	우울/자살 경향 의심자 연계		
건강증진과	진료, 재활, 구강, 한방 사업 연계		
협력병원 22개소	대상자 의뢰 및 정보교류		
동 주민센터	돌봄 SOS사업 등 복지서비스 연계 AI·IoT사업 대상자 의뢰 및 등록		
사회복지과, 복지정책과	경제적 취약계층 자료 공유		
대사증후군관리사업 지원단	대사증후군관리사업 전산시스템 지원 및 전문인력 교육	※ 대사증후군관리사업 시스템 유지보수 및 전문인력 교육	

구분	2023		비고	
	목표	결과		
인력	팀장	5	5	- 일반직 5명
	의사	5	5	- 임기제 5명
	권역간호사	14	14	- 일반직 12명, 기간제 2명
	동 간호사	17	17	- 일반직 5명, 공무원 12명
	AI.IoT팀	4	4	- 시선제 4명
	행정	2	2	- 일반직 2명
예산	국비	91,724	91,724	(단위: 천원)
	지방비	1,450,498	1,450,498	
	전체	1,542,222	1,542,222	

세부과제별 성과지표 달성률	세부과제별 성과지표*	2023			자료원
		목표 (A)	결과 (B)	달성률 (B/A)	
	건강이랑서비스 등록(명)	2,000	2,947	1.47	내부자료
	방문건강관리 등록관리가구(명)	7,500	7,810	1.04	
	집중관리군관리 완료(명)	60	264	4.4	PHIS
	AI.IoT 등록관리가구(명)	600	888	1.48	대사증후군시스템
	대사증후군 등록자(명)	1,100	340	0.31	

	※ 권역별 사례회의 시 사업을 소개하여 효율적인 신규자 발굴 ※ 유관 기관과 함께 사업 홍보 캠페인 시행		
자체평가 결과	가. 자체평가 방법 - 평가자 : 담당자, 담당부서 - 평가주기 : 연 2회(상·하반기) - 자료수집 : 내부자료, 회의, 통계 등 - 평가방법 : 평가지표에 의한 내부평가(목표 : 90점 이상, 우수) 나. 성공요인 - 대상자를 거소 주소지에 소재한 권역별 센터로 안내하여 지리적 취약성을 극복하였고, 권역마다 운동·영양 전문인력 재배치를 통해 상담 서비스의 만족도 높임 - 건강이랑서비스와 방문간호의 통합 추진으로 65세 이상 어르신 보편적 건강관리에 성공 - 대상자 건강관리 현황을 권역·동이 공유하여 향후 사업 운영을 위한 바탕 마련 - 사업 추진 효율성을 높이기 위한 주기적 전문인력 교육으로 사업담당자 역량 강화 - 비대면 서비스를 활용한 자가 건강관리 독려(전화, 카드뉴스, 푸시알림 등), 1:1 대상자 맞춤 건강관리 서비스로 인한 만족도 및 건강개선을 등 향상 → 사업 참여 대상자의 구전 홍보로 이어져 참여자 모집을 위한 노력 불필요 다. 부진요인 - 65세 이상 주민 건강관리 내용을 건강이랑서비스사업 대상으로 등록함으로써 대사증후군관리시스템상 등록자 상대적 감소 - 65세이상 종로구민을 중점 건강관리 대상으로 정한 건강이랑서비스사업 추진방향에 따라 직장인을 대상으로 하는 이동검진을 중단 라. 개선사항 - 4050 중년층과 다수 구민이 일하는 사업장을 찾아가는 건강관리 서비스로 전 구민의 건강관리 수요 충족 필요		
담당자	담당부서 및 담당업무	담당자	전화번호
	지역건강과	건강이랑서비스 사업 및 방문건강관리사업 총괄	김정웅 2148-3795
		대사증후군관리	박은경 2148-3732
		AI·IoT기반 어르신 건강관리	최유리 2148-3773
내·외부 소통 및 협력 실적	- 매일 권역별 통합 사례회의를 통해 각 기관 간 대상자 사례 공유 및 필요자원 (건강↔복지) 연계 (종로구) 건강이랑서비스센터, 동주민센터 복지부서 (유관기관) 치매안심센터, 정신건강복지센터, 노인종합복지관, 서울노인복지센터, 서울시립쪽방상담소		

추진전략	1. 주민 스스로 만들어 가는 지속 가능한 통합 건강 돌봄 체계 구축
추진과제	① 내 집 옆으로 찾아온 보건소에서의 건강 생활 실천
세부과제	①-2. 건강이랑서비스 사업(운동·영양 관리)
추진배경	○ 생애주기별로 구체적인 맞춤형 영양교육 및 효과적인 상담을 통해 영양관리 및 식습관 개선 필요 ○ 취약계층 영양관리 사업을 통한 건강형평성 환경 조성 ○ 생활터별 신체활동 프로그램을 제공하여, 주민의 신체활동 실천 기회 확대 및 지식수준

	향상 필요					
과제목표	○ 영양표시 활용 인구비율 85.5% 이상, 아침 결식 예방인구 비율 47% 이상 (근거: 2021년 지역사회 건강조사) ○ 신체활동 실천율 16.9% 이상					
대상	○ 종로구민: 임산부 및 영유아, 어린이 및 청소년, 성인, 노인 등 전 연령					
주요성과	○ 권역별 건강이랑서비스사업 관련 영양사업 추진 - 권역별 영양사 1명씩 배치 - 권역별 맞춤형 영양상담 및 프로그램 진행 - 건강이랑서비스 영양 중재 실적 (2023.11.30.기준)					
	구 분	1권역	2권역	3권역	4권역	5권역
	영양 중재(건)	275	294	285	326	375
	합 계					1,555건
	○ 권역별 건강이랑서비스사업 관련 운동사업 추진 - 체성분 분석 및 상담 건수 : 303명 - 건강이랑서비스 운동 중재 실적 (2023.11.30.기준)					
구 분	1권역	2권역	3권역	4권역	5권역	
운동 중재(건)	507	462	923	968	427	
합 계					3,287건	
추진체계 (자원 연계·협력)	참여기관 (연계·협력 주체)	주요 역할			민관협력 및 주민참여 결과 (연계·협력 성과)	
	서울시	- 신체활동 프로그램 총괄 및 전문인력 교육진행 등 - 시비 보조형 사업 운영 총괄 (영양플러스, 애들아 과일먹자 등) - 교육 자료 개발 등			- <종로구 푸드마켓> 내방 민원인 연계하여 건강이랑서비스 등록	
	구청, 동주민센터 및 유관기관	- 대상자 연계 - 사업 홍보 및 안내			- 관내 경로당에 주기적으로 방문하여 회원 관리 및 등록, 연계 및 장소 지원	
	지역아동센터	- 대상자(아동) 관리 지도, - 사업 평가 및 모니터링 협조				
	종로구 푸드마켓 종로구체육회	- 대상자 연계 및 사업홍보 - 체육프로그램 운영 지원 및 협력				
자원투입 결과	구분		2023		비고	
			목표	결과		
	인력	영양사	5	5	- 기간제 5명	
		운동사	4	4	- 공무원 1명, 시선제 1명, - 기간제 2명	
		물리치료사	1	1	- 시선제 1명	
	예산	국비	19,188	19,188	(단위: 천원)	
		지방비	255,178	255,178		
전체		274,356	274,356			
국비		14,661	14,661			
지방비	58,443	58,443				

		전체	73,104	73,104		
세부과제별 성과지표 달성률	세부과제별 성과지표*		2023		자료원	
		목표 (A)	결과 (B)	달성률 (B/A)		
	아침 식사 실천율(%) ※ 지표명 변경: 아침 결식 예방 인구 비율 → 아침 식사 실천율		54	53.1	0.98	지역사회 건강조사
	영양플러스사업 사전 대비 사후 빈혈률 개선(%)		77	72	0.93	PHIS
중등도 이상 신체활동 실천율(%)		16.9	23.8	1.4	지역사회 건강조사	
자체평가 결과	○ 자체평가 방법					
	- 평가자 : 담당자, 담당부서					
	- 평가주기 : 연 2회(상·하반기)					
	- 자료수집 : 내부자료, 회의, 통계 등					
	- 평가방법 : 평가지표에 의한 내부평가(목표 : 90점 이상, 우수)					
	비고		내 용			
성공 요인	운동	- 권역별 운동처방사 배치로 신체활동 서비스의 접근성을 높임 - 사업담당자들과 정기적인 회의 및 역량강화로 운동서비스 향상				
	영양	- 5개 권역에 영양사 1명씩 배치하여 지역 특성에 맞는 자체 통합프로그램 개발 및 영양상담 시행 - 월 1회 5개 권역 영양사 간담회를 통해 프로그램 및 중재 방향 논의, 자료 공유를 통해 영양사 역량강화 제고				
부진 요인	운동	- 권역별 대상자 설문조사 및 개별운동 서비스 위주 운영으로 개별 상담 건수가 많고 집단교육 건수 낮음				
	영양	- 개인별 건강이랑서비스 설문을 통한 영양상담 및 가정 방문을 통한 개별 상담 건수가 많고 집단교육 건수 낮음 - 지역사회건강조사 지표인 아침 식사 실천율이 목표 대비 낮음				
개선 사항	운동	- 권역별 운동중재 및 운동소모임 운영방안 통일화 - 서비스 참여 대상자 운동중재 평가지표 개발 및 객관화				
	영양	- 아침 식사의 중요성 관련 교육 및 캠페인 시행 필요 - 보다 효과적으로 교육이 가능한 집단 교육 및 지속적인 건강증진을 위 한 건강 밥상 등의 소모임 운영 필요				
담당자	담당부서 및 담당업무		담당자	전화번호		
	지역건강과	운동사업	박이준	2148-3794		
영양사업		조우리	2148-3612			
내·외부 소통 및 협력 실적	○ 건강이랑서비스 운동사 회의 및 역량강화 교육: 25회 추진					
	- 운동 프로그램 프로토콜 개발, 주민 건강소모임 운영관리 방안 논의 등 ※ 회의록 별첨 - 건강이랑서비스 운동관리 및 중재방법 논의 등					
○ 건강이랑서비스 영양사 회의(월 1회)						
- 영양 프로그램 논의, 영양자료 공유 및 중재방안 논의 등						

추진전략	주민 스스로 만들어 가는 지속 가능한 통합 건강 돌봄 체계 구축
추진과제	② 주민 조직화를 통한 지역공동체 조성
세부과제	②-1. 주민이 주도하는 건강마을 만들기
추진배경	○ 종로구는 서울시 25개 자치구 중 노인인구 비율과 1인 가구 비율이 높게 나타났으며, 지역박탈지수와 주관적 건강 나쁨 비율도 높아 건강격차가 발생함 ○ 종로구 17개동 중 창신·승인 일대는 사회·경제·물리·문화적 쇠퇴가 복합적으로 진행 중인 지역으로 공동체 활성화 및 지속적인 관리체계 마련이 필요함
과제목표	○ 지역 내 건강격차 해소를 위한 도시 취약노인 건강돌봄서비스 모델 개발 ○ 주민 주도적 건강돌봄체계를 구축하여 지속 가능한 건강마을 조성 ○ 지역주민 조직화를 통한 지역 공동체 형성으로 aging in place 실현
대상	○ 소지역 건강격차 해소사업 : 독거노인 등 건강취약계층 ○ 건강이랑서비스사업 : 종로 구민 전체
주요성과	<p>1) 지역활동가를 활용한 주민주도 건강마을 조성</p> <ul style="list-style-type: none"> ○ 건강 소모임 운영 통한 이웃 건강 네트워킹 추진(지역활동가 21명) <ul style="list-style-type: none"> - 지역활동가 스스로 공공·민간 공모사업에 응모, 지역활동가 주도로 5개 사업 추진 <ul style="list-style-type: none"> ※ 공모사업 포함 23개 건강소모임 기획·운영 ○ 지역 소모임 활성화, 지역건강리더 활동 ○ 지역 협력 네트워크 구성 <ul style="list-style-type: none"> 복지관, 주민센터, 주민리더, 지역의료기관(병원, 약국 등), 상인 등 ○ 주민들이 자연스럽게 참여할 수 있는 주민사랑방 등 거점공간 조성 ○ 주민이 직접 주도, 조직화하여 지역공동체 형성 <p>【 지역활동가의 역할 】</p> <ul style="list-style-type: none"> - 지역사회 내에서 이웃의 신체적·정신적 건강 문제를 해결하고자 자발적으로 행동하고 이웃간 건강한 관계를 촉진하는 사람으로, - 건강이랑서비스센터에서 주민의 생활개선(고립, 칩거 등)과 함께, 향후 지역에서 더욱 촘촘한 건강 네트워크 조성을 위해 활동할 '이웃건강활동가' 모집과 활동 노하우 전수 - 의료·복지사각지대에 있는 어려운 가정 발굴하여 건강이랑서비스사업 연결 - 주민주도 건강돌봄체계 구축을 위한 추진인력(주민) 발굴 및 교육 (주민 소모임, 마을건강위원회 구성 등) - 지역주민 건강 실천 활동 지원(어르신 건강 체크, 마을 걷기동아리 활성화 등) <p>【 지역활동가 활동 현황 】</p> <div style="display: flex; justify-content: space-around;"> <div style="text-align: center;">  <p>이웃을 위한 건강 밥상 만들기</p> </div> <div style="text-align: center;">  <p>마을 숲 어르신 활력 증진 프로그램</p> </div> </div>



이웃과 함께하는 운동 프로그램



이웃에게 건강한 생활 습관 알려주기

2) 건강소모임 운영 및 '이웃건강활동가'모집

○ 건강소모임 운영(지역활동가 주도): 23개 운영 중

- 주민건강증진 및 주민 소모임 구성을 위한 활동

(2023.11.30.기준)

구 분	소계	1권역	2권역	3권역	4권역	5권역
건강소모임 수	23	5	4	2	4	8

【 건강소모임 운영 현황 】

권역	연번	소모임명	일시	장소	참여인원 (회당)	내용
1 권 역	1	행촌동 밥상 모임	월 1회	행촌공(共)터 2호점	8명	· 참여자들과 수제비 등을 함께 만들어 먹고 친목을 다짐
	2	걷기 소모임	주 1회	서대문공원 인왕산둘레길	10~18명	· 어르신 건강 상태에 맞추어 코스를 나누어 걷기 진행
	3	시니어 프로그램	매주 수	청운효자동 주민센터 2층	9명	· 인지 학습, 캘리그래피, 스마트폰 활용
	4	이웃이랑 가족되기	2회 진행	통인시장 흑백사진관	2명	· 관심이 필요한 어르신에게 장수사진과 이웃맺기사진 촬영
	5	폐지수집어르신 체조교실	월 1회	행촌공(共)터 1호점	15명	· 폐지 수집 어르신들 대상 스트레칭 운동 지도
2 권 역	6	걷기 소모임	매주(월)	상명대운동장 백사실계곡 등	5~11명	· 예정된 코스를 돌고 간식을 나누는 건강 소모임
	7	스마트폰 활용법	매주(금)	부암동주민센터 내 마을문고	4~9명	· 스마트폰 어플 이용을 위한 반복 교육
	8	시니어 건강체조	총 9회	금강경로당, 평창동주민센터	6~9명	· 요가를 수련한 건강리더가 대상자들에게 건강체조 수업
	9	만들기 모임 (몸살림 밥상)	총 2회	금강경로당	8~9명	· 만들기에 특화된 참여자 지도하에 함께 만드는 소모임
3 권 역	10	걷기 소모임	매주(목)	종묘, 창덕공원, 경복궁 코스	17명	· 그룹 걷기 활동 · 올바른 걷기 방법 교육
	11	건강이랑 다함께	총 9회	웰니스홀	8~10명	· 천연 염색 및 감정 코칭, 원예테라피
4 권 역	12	서울시디지털 배움터 교실	주 2회	이루재, 충신소통방	18명	· 스마트폰 기본 설정과 어플 활용법 교육
	13	궁 나들이	주 1회	4대 궁궐	10명	· 지역주민 건강을 위한 걷기 모임
	14	토마토	주 1회	방송통신대 운동장	4명	· 방송통신대 둘레 걷기를 통해 건강증진
	15	건강이랑	매주(금)	종로5.6가동	10명	· 걷기 소모임 연계하여

		길동무		주민센터 강당		주민 주도적 모임으로 활동
5 권역	16	수요밥상	매주(수)	마실	20명	· 회목하고 건강한 밥상 만들기
	17	일상생활 속 통증관리	매주(수)	마실	15명	· 매트를 활용한 전신순환 운동
	18	금요산책	매주(금)	마실	8명	· 걷기에 관심있는 어르신 대상으로 다양한 코스 걷기
	19	음악이 있는 밥상	격주(목)	송인동 사랑방 (수수헌)	40명	· 정성과 따뜻함이 담긴 건강한 한 끼
	20	일상생활 속 통증관리	매주(금)	송인동 사랑방 (수수헌)	20명	· 의자를 이용한 체력관리 운동
	21	어르신 어깨 활짝	매주(금)	송인2동 경희송인태권도	15명	· 낙상 및 허약 예방을 위한 전신순환 운동 진행
	22	창신동 건강 가족 걷기모임	매주(화)	청계천길	7명	· 올바른 걷기 방법 교육 · '참여자 마음 나누기' 활동
	23	'오늘건강' 운동영양모임	[총 8회]	송인2동주민센터 동부진료소	8~10명	· 미각테스트, 영양운동교육 · 오늘건강 앱 활용법 교육

○ 이웃건강활동가

- 지역사회 주민으로서, 이웃의 신체적·정신적 건강 문제를 해결하고자 자발적으로 행동하고 이웃간 건강한 관계를 촉진하는 건강생활리더의 역할
- 현재, 42명의 이웃건강활동가 활동중

(2023.11.30.기준)

구 분	소계	1권역	2권역	3권역	4권역	5권역
이웃건강활동가 수	42	3	1	-	-	38

3) 주민 거점공간 마련

구 분	위치	근무자 (지역활동가)
마실	창신길 124, 동부여성문화센터 4층	최O정, 정O희
송인동사랑방	지봉로 12가길 56-4, 수수헌	김O경

4) 분기별 마을운영협의회 구성 및 운영

[마을운영협의회]

- 주민의 삶에 부합하고 효율적인 사업 추진을 위해 주민조직, 직능단체, 보건소, 연구진, 지역사회조직팀이 함께 머리를 맞대고 숙의하여 공동 추진 운영하고자 함.
- 구성: 보건소(2), 주민조직(4), 직능단체(2), 연구팀(2), 지역조직팀(3)
- 운영: 매 분기 마지막 주 목요일 14:00, 동부진료소 보건교육실

추진체계 (자원연계·협력)	참여기관 (연계·협력 주체)	주요 역할	민관협력 및 주민참여 결과 (연계·협력 성과)
	동부여성문화센터	창신2동 건강사랑방(마실) 운영 공간 협조	각 권역별 주민 소모임, 마을 건강위원회 등 구성을 통한 건강실천 활동에 주민 직접 참여
	창신송인 도시재생협동조합	송인1동 건강사랑방 운영 공간 협조	
	동주민센터, 경로당 주민공동체위원회 서울시 디지털 배움터	프로그램 운영 공간 협조	여러 생활터에서 프로그램 및 소모임 운영으로 쉽고 편하게 참여 가능 - 건강 소모임 운영 뿐 아니라 대상자에게 필요한 교육 프로그램 운영으로 대상자 만족도 증진
	구청, 사회복지과	주민 참여 거점공간 확보 협조	
	치매안심센터	인지건강 프로그램 지원	
의약과	의약품 안전사용 교육 지원		

	건강증진과	질환, 구강, 정신, 한방 등 교육 프로그램 운영 지원			
자원투입 결과	구분		2023		비고
			목표	결과	
	인력	조직가	2	2	- 기간제
		지역활동가	21	21	- 기간제
	예산	국비	200,000	200,000	(단위: 천원)
지방비		746,739	746,739		
소계		946,739	946,739		
세부과제별 성과지표 달성률	세부과제별 성과지표*		2023		자료원
			목표 (A)	결과 (B)	
	이웃건강 활동가 인원(명)	50	42	0.84	내부자료
건강 소모임 운영 수(개)	10	17	1.7	내부자료	
※ 지속적 발굴 중					
자체평가 결과	가. 자체평가 방법				
	- 평가자 : 담당자, 담당부서				
	- 평가주기 : 연 2회(상·하반기)				
	- 자료수집 : 내부자료, 회의, 통계 등				
	- 평가방법 : 평가지표에 의한 내부평가(목표 : 90점 이상, 우수)				
나. 성공요인					
- 종로구보건소는 '주민중심성'과 '장소중심성'이라는 일관된 원칙과 철학을 바탕으로 지역활동가와 마을주민들이 중심인력으로서 기대 이상으로 참여하였으며 기초 단체(구)가 아닌 권역, 동 중심의 건강체계의 형태로 추진					
- 마을 주민이 직접 필요한 소모임을 기획, 운영하여 건강 소모임 확대에 기여					
- 2곳의 주민 소통공간을 확보하여, 그 공간에서 밥상모임과 도시락배달, 품앗이 활동 등 실시로 건강공동체 초석 마련					
다. 부진요인					
- 2023년 상반기는 65세이상 1~2인 가구원 파악 및 복지 사각지대 발굴 업무에 집중하여 본격적인 건강 소모임 운영은 하반기부터 진행함					
- 이웃건강활동가: 81명이 등록 후 매월 역량강화 교육을 진행하였으나 취업, 전출, 업무 부담, 건강상의 이유로 중도 탈락자 발생					
라. 개선사항					
- 주민 돌봄 건강마을에 대한 지속적 홍보 및 현재 활동 중인 이웃건강활동가에 대한 지속적인 역량강화 교육					
- 지역건강리더인 이웃건강활동가 주도하는 주민 참여 건강 소모임 활성화					
- 권역별 주민 참여 거점 공간 마련, 주민주도 건강공동체 활동 지원					
담당자	담당부서 및 담당업무			담당자	전화번호
	지역건강과	건강이랑서비스 사업		김정웅	2148-3795
		소지역 건강격차 해소사업		양민경	2148-3772
내·외부 소통 및 협력실적	※ 소격해 사업 미참여자 337명 중 122명(36.2%) 방문건강관리사업 등록 ※ 구강, 우울, 자살, 치매 검사 요구자 602명중 587명(97.5%) 연계				

추진전략	Ⅱ. 감염병 신속 대응 및 신속한 대응 강화				
추진과제	㉠ 감염병 예방 및 신속한 대응 체계 구축				
세부과제	㉠-1. 급성감염병 및 신종감염병				
추진배경	감염병의 다양화, 다발화로 신종감염병의 국내유행 위험 증가, 종로구의 유동인구가 많은 지역특성에 따라 감염병의 전파 및 확산이 우려됨				
과제목표	감염병의 조기발견과 예방으로 지역사회 확산 방지 및 신종 감염병과 해외유입 감염병 대응역량 강화로 구민의 건강을 보호하고자 함				
대상	종로구민 전체 144,683명				
주요성과	인구10만명당 감염병 발생률 88명 의료기관 감염병 신고준수율 98.9% (전국 96.82%, 서울시 96.01%)				
추진체계 (자원 연계·협력)	참여기관 (연계·협력 주체)	주요 역할		민관협력 및 주민참여 결과 (연계·협력 성과)	
	시청	감염병사업 협력 및 역학조사 지원, 질병관리청보고		학교 인플루엔자 예방 대책 협의체 운영	
	종로구 의사회	관내 병의원 사업안내 및 감염병 발생보고 협조 공문전달		상담소 연계 감염취약계층(돈의동, 창신동쪽방촌) 자율 방제단 구성·운영	
	의료기관,약국, 학교	감염병 발생 모니터링 및 예방 협조			
자원투입 결과	구분	2023		비고	
		목표	결과		
	인력	6	5	·인력: 감염병 관리사업총괄팀장, 사업담당 자원·인력 감소 사유: 코로나19 방역단계 완화에 따른 지원인력·예산) 등 축소	
	예산	국비	1,321		489
		지방비	1,876		855
전체		3,197	1,344		
세부과제별 성과지표 달성률	세부과제별 성과지표*	2023			자료원
		목표 (A)	결과 (B)	달성률 (B/A)	
	감염병발생률	220이하	88	100	질병관리청(통합관리시스템 통계자료)및 내부자료
	의료기관 감염병 신고 준수율	99	98.9	99	
	오염지역 입국자 추적조사 완수율(%)	100	100	100	
○ 성과지표 설정 사유					
<ul style="list-style-type: none"> - 조기 발견이 필요한 감염병의 지속적 감시체계 운영으로 건강증진을 도모 - 타 자치구 대비 대형 병원(서울대학교병원, 강북삼성병원, 적십자병원 등)이 많이 위치해 있어 감염병 발생 시 신속한 보고를 통한 감염병의 예방 및 전파방지 추구 - 다수 여행객이 관광하는 종로구의 지리적 특성을 고려한 해외입국 감염병 등의 국내 유입 확산을 방지 					

자체평가 결과	○ 성공요인 : 의료기관 신고 준수율은 타지역 대비 높은 신고 준수율을 유지하고 있음			
		전국	서울	종로
	2023년 누적	96.82	96.01	98.9
	출처: 질병관리청 법정감염병 주간 감시현황(23년48주차)			
	- 감염병 발생이 신고되는 주요 병원(서울대병원, 강북삼성병원, 적십자 병원 등)에서는 병원체 및 환자 발생 시 신속하게 발생신고가 이루어 지고 있음			
	○ 부진요인			
	- 병·의원 감염병 신고시 신고 방법 미숙지로 인한 지연 신고 발생			
	- 의료기관 신고시 확진일 입력오류로 인한 지연신고처리 및 병원 전산시스템 장애로 인한 팩스 전송 실패			
	○ 개선방안			
	- 전국 및 서울 의료기관 신고기한 준수율을 근거로 성과지표 하향 조정			
	- 검사일을 확진일로 입력한 경우는 해당 지연신고 건 확진일(검사결과일) 수정 실시			
	- 질병관리 통합정보시스템 전면개정(24.1월 예정) 후 감염병 신고의료기관 대상으로 한 감염병 신고 방법 및 시스템 이용 홍보를 통해 보완			
담당자	담당부서 및 담당업무	담당자	전화번호	
	의약과 감염병 담당	김수정	2148-3752	

추진전략	Ⅱ. 질병예방관리 중심의 지역보건의료서비스 강화		
추진과제	① 감염병 예방 및 신속한 대응 체계 구축		
세부과제	①-2. 결핵관리사업		
추진배경	○ OECD 38개국중 대한민국은 결핵발생률 1순위(44명/10만명당), 결핵사망률 3위 (3.8명/10만명당)임.		
	「Global Tuberculosis Report 2022」 (WHO, 2022.10.)		
	순위	결핵 발생률 (명/10만명)	결핵 사망률(명/10만명)
	1위	대한민국 (44명)	콜롬비아 (5명)
2위	콜롬비아 (41명)	라투아니아(4.6명)	
3위	라투아니아 (26명)	대한민국 (3.8명)	
	○ 종로구는 서울시 내 5개 쪽방상당소 중 2개가 위치해있고, 종로구가 일대 탑골공원 등 노숙인 밀집장소가 존재함. 또한 '22년 기준, 종로구 65세 이상 인구 28,311명으로 총 인구 18.9%를 차지하며, 노년층에서 지속적으로 결핵이 발생함. 종로구 내 노인 및 노숙인 결핵환자 수가 증가함에 따라, 서울시 타 구 대비 10만명 당 전체 환자수 및 신환자 발생률이 높게 나타남.		

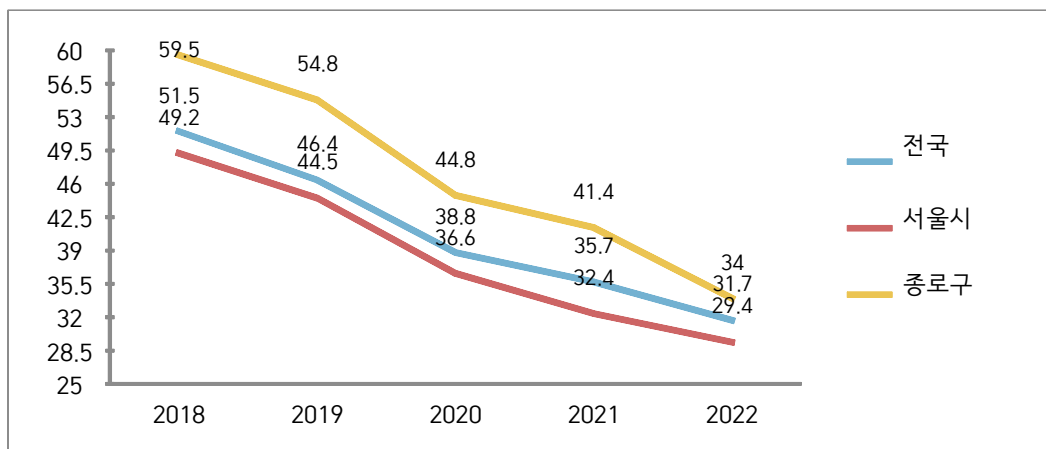

인구 10만명당 결핵 신환자율 비교(2018~2022)

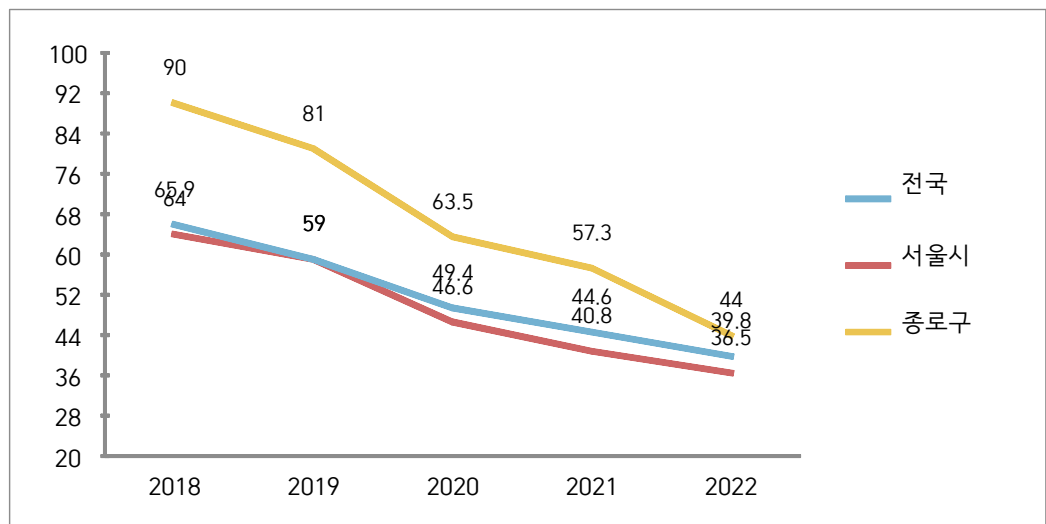

인구 10만명당 전체 결핵환자수 비교(2018~2022)

○ 국가결핵관리 종합계획 ‘2030년 결핵퇴치 달성’을 목표로 하여 민간공공협력 체계를 강화하고 환자치료-관리-예방 질을 높임으로써 치료성공을 향상, 결핵사망 감소

과제목표

2030년 결핵퇴치 달성 (인구 10만명당 발생률 ‘22년 40명→’30년 10명이하)

대상

○ 종로구민 전체

주요성과

- 찾아가는 결핵 이동검진 총 48회/ 3,341명
 - 노인(재가노인복지시설, 요양시설, 경로당 등) 10회/ 414명
 - 노숙인(쪽방 상담소 2개소, 거리 노숙인, 고시원 등) 19회/ 760명
 - 관내 고등학생(2학년) 19회/ 2,167명
- 찾아가는 잠복 결핵검진 총 579명
 - 노인 일자리 사업 참여 어르신 311명
 - 돌봄시설 종사자(유치원, 어린이집, 아동복지시설, 산후조리원 등) 31명
 - 역학조사(관내 사업장, 환자가족) 접촉자 237명
- 결핵 예방 교육 총 261명, 640개소 안내
 - 집단시설 종사자 결핵예방 교육 자료제공 및 안내 640개소
 - 보건소 전 직원 결핵예방 교육 178명
 - 관내 노인복지시설 대상 찾아가는 결핵예방 교육 4개소/ 83명
- 결핵 홍보물품 제작(수건, 파스) 및 배부 실적 총 955명

추진체계 (자원 연계·협력)	참여기관 (연계·협력 주체)	주요 역할		민관협력 및 주민참여 결과 (연계·협력 성과)	
	PPM 의료기관	지차체 관리 결핵환자 연계 및 치료 실시		-관내 결핵신고환자 69명 결핵치료 실시	
	타부서(어르신복지 과, 복지정책과	노인일자리 어르신, 노숙인, 쪽방상당소 대상자 공유 및 결핵관련 사업 안내		-어르신 일자리 대상자 311명 잠복결핵검진 완료 -노숙인 760명 이동검진 완료	
	관내 경로당	찾아가는 이동검진 수요조사 실시 및 검진 참여		-경로당 이동검진 수요조사 제출 및 검진실시	
자원투입 결과	구분	2023		비고	
		목표	결과		
	인력	4	3	보건소 결핵관리전담인력 배치	
	예산	국비	352,850	294,225	집행률: 73% (단위:천원)
지방비		212,458	121,108		
전체		565,308	415,333		
세부과제별 성과지표 달성률	세부과제별 성과지표*		2023		
			목표 (A)	결과 (B)	달성률 (B/A)
	결핵신환자 치료성공률		89%	97.8%	109.9%
도말양성 결핵환자 가족검진율		87.5%	100%	114.3%	통합관리시스템
자체평가 결과	<ul style="list-style-type: none"> - 사각지대에 놓인 고위험군 대상 검진 확대 필요 - 결핵 검진 및 관리에 대한 인식 강화를 위해 결핵예방교육 및 홍보 강화 필요 - 결핵환자에게 상황에 맞는 맞춤형 사례관리 강화 필요 				
담당자	담당부서 및 담당업무		담당자	전화번호	
	의약과 결핵관리사업 총괄		이현지	02-2148-3762	
	의약과 결핵관리사업		박지원	02-2148-2102	
내·외부 소통 및 협력 실적	<ul style="list-style-type: none"> - 서울시 노숙인 결핵환자 협의체 운영(분기별) 및 환자 사례관리 실시 - 서울시 내 PPM 의료기관과 상호협력하여 결핵환자 치료 연계 				

추진전략	Ⅱ. 감염병 신속 대응 및 신속한 대응 강화
추진과제	㉠ 감염병 예방 및 신속한 대응 체계 구축
세부과제	㉠-3. 방역 및 소독업무
추진배경	○ 지구 온난화로 인한 감염병 매개 모기 증가 및 신종 해충유입으로 인한 방역체계 마련 ○ 코로나19 장기화 및 신종(변이) 감염병의 발생 등 감염병 발생취약지역의 소독요구 증가
과제목표	○ 방역방역소독 추진면적 1,200ha 종로구 전체면적 23.91km ² (2,391ha)의 약 1/2
대상	○ 종로구 관내
주요성과	○ 취약계층 대상 찾아가는 방역 운영 - 건강이랑 서비스와 연계하여 맞춤형 방역 서비스 제공

	<ul style="list-style-type: none"> · 지역활동가 가정방문 시 감염병을 매개할 수 있는 바퀴벌레 등 위생해충에 특히 취약한 대상자 발굴하여 종로구 방역기동반에 접수 · 기존 개인사유지(집안 등)는 보건소 방역대상에서 제외되었으나, 찾아가는 방역 서비스로 구민 만족도 증대 - 주거취약지역 특화 사업 실시 <ul style="list-style-type: none"> · 쪽방촌, 노후주택등에 거주하는 기초생활수급자 등을 대상으로 주기적(월 1회) 방역제공 · 공용부분 방역을 우선하고, 거주자 희망시 실내 방역 실시 · 쪽방촌 자율방제단 운영: 한시적 서비스 제공이 아닌 거주민들이 자율적으로 방역 소독을 할 수 있도록 쪽방촌 상담소와 연계하여 자율방제단 구성, 참여자 방역 교육 실시 및 약품 제공 · 다세대 주택, 노후주택지역의 정화조 유충구제제 투여 ○ 하절기 유문등 및 디지털 모기 측정기(DMS) 운영 <ul style="list-style-type: none"> - 모기포집 데이터 활용하여 방역 효과 검증, 방역 계획에 반영하여 운영 - 모기 감시기기 추가 설치 <ul style="list-style-type: none"> · 유문등(황학정, 보건소), DMS(지봉골, 연지공원)에 위치하고 있음 · 반대편 지역에 각 1대씩 추가로 설치하여 방역 공백 해소 ○ 포충기 운영 : 감염병 매개 모기 물리적 방제 <ul style="list-style-type: none"> - 운영기간: 7. 1. ~ 10. 31. (4개월) - 운영장소: 6개소(인왕산공원, 삼청공원, 송인공원, 월암공원, 탑골공원, 흥제천) 				
추진체계 (자원 연계·협력)	참여기관 (연계·협력 주체)		주요 역할	민관협력 및 주민참여 결과 (연계·협력 성과)	
	쪽방촌 자율방역단		쪽방촌 대상으로 거주민들의 자율적인 방역 실시	<ul style="list-style-type: none"> - 보건소 방역기동반과 합동방역 실시 - 약품 사용법 및 유의사항 안내 - 방역약품 제공 	
타부서 (동주민센터, 지역건강과 등)		방역 대상자 발굴 및 연계	<ul style="list-style-type: none"> - 각 동 주민센터로 유충구제제 배부 - 찾아가는 방역 서비스 실시 		
자원투입 결과	구분		인원(명)	비고	
	감염병예방팀장		1	방역소독사업 총괄	
	담당자		1	방역소독사업 운영 및 인력관리	
	방역기동반		6	방역기동반 2개반 운영(담당자2, 기간제4)	
예산	지방비	목표 218,788	결과(10. 31 기준) 140,665	※ 단위: 천원	
세부과제별 성과지표 달성률	대표 성과지표명 방역소독면적(ha)		2023		자료원
			목표 (A)	결과 (B)	
		1,200	1,312	109%	내부자료
<ul style="list-style-type: none"> ○ 종로구 5개년 방역실적 및 전체 면적 23.91km²(2,391ha)의 1/2인 1,200ha로 설정 ○ 2개년마다 종로구 전체 면적 방역소독 완료율 목표 포함 					
자체평가 결과	<ul style="list-style-type: none"> ○ 성공요인 : 보건소 자체 사업 연계 및 지역적 특성을 활용한 사업 운영 <ul style="list-style-type: none"> - 건강이랑 서비스와 연계하여 주민 밀착형 방역지원 - 관내 위치한 쪽방촌(2개소) 주기적 방역 및 찾아가는 방역서비스 운영 				

	<ul style="list-style-type: none"> ○ 부진요인 : 신종 해충(러브버그, 빈대 등)의 유입으로 방역 민원 급증 <ul style="list-style-type: none"> - 주민 밀착형 방역 서비스 제공으로 성과지표는 달성하였으나, 모기·바퀴벌레 등 기존 위생해충의 주기적 방역 운영 성과가 저조함 ○ 개선방안 : 모기 매개체 감시 활성화로 과학적 방역 실시 <ul style="list-style-type: none"> - 디지털 모기측정기 및 유문등 추가 설치로 모기 개체 수 종류 변화를 추적하고 방역소독 계획에 반영 - 무분별한 살충제 살포를 지양하고 선별화 된 방역 수행 		
담당자	담당부서 및 담당업무	담당자	전화번호
	의약과 방역소독	장경호	2148-3758

추진전략	II. 감염병 예방 및 신속한 대응체계 구축																		
추진과제	11 감염병 예방 및 신속한 대응체계 구축																		
세부과제	11-4. 에이즈 예방 사업																		
추진배경	<ul style="list-style-type: none"> ○ 동성애자 에이즈 예방단체인 (사)한국에이즈예방협회, I-shap이 관내(인사동) 위치 ○ 익선동 인근 게이바 밀집 지역 조성되어 있어 동성애자 유입인구가 많음 ○ 전국 HIV 감염인 수 증가율에 비해 종로구 감염인 수가 증가하고 있음 ○ I-shap에서의 1차 양성자의 확진검사 의뢰가 많아 양성률이 높음 																		
과제목표	<ul style="list-style-type: none"> ○ 대시민 홍보를 통한 에이즈에 관한 인식 개선 ○ 익명 신속 검사를 통한 조기 발견 및 감염자 지속 치료율을 높여 HIV 전파방지 																		
대상	관내 HIV 감염인 및 동성애자 등 감염 취약계층																		
주요성과	○ HIV 감염인 현황																		
	<table border="1"> <thead> <tr> <th>감염자수(명)</th> <th>2019년</th> <th>2020년</th> <th>2021년</th> <th>2022년</th> <th>2023년</th> </tr> </thead> <tbody> <tr> <td>전국</td> <td>13,826</td> <td>14,538</td> <td>15,197</td> <td>15,880</td> <td>-</td> </tr> <tr> <td>종로구</td> <td>182</td> <td>185</td> <td>194</td> <td>198</td> <td>214</td> </tr> </tbody> </table>	감염자수(명)	2019년	2020년	2021년	2022년	2023년	전국	13,826	14,538	15,197	15,880	-	종로구	182	185	194	198	214
	감염자수(명)	2019년	2020년	2021년	2022년	2023년													
	전국	13,826	14,538	15,197	15,880	-													
	종로구	182	185	194	198	214													
	(출처 : 2022 HIV/AIDS신고현황연보)																		
	○ 종로구 HIV 검사 현황																		
	<table border="1"> <thead> <tr> <th>구분</th> <th>2019년</th> <th>2020년</th> <th>2021년</th> <th>2022년</th> <th>2023년</th> </tr> </thead> <tbody> <tr> <td>검사자 수(건)</td> <td>1,280</td> <td>383</td> <td>239</td> <td>227</td> <td>802</td> </tr> <tr> <td>양성자 수(양성률)</td> <td>25(1.9%)</td> <td>42(10.9%)</td> <td>67(28%)</td> <td>32(14%)</td> <td>17(2.1%)</td> </tr> </tbody> </table>	구분	2019년	2020년	2021년	2022년	2023년	검사자 수(건)	1,280	383	239	227	802	양성자 수(양성률)	25(1.9%)	42(10.9%)	67(28%)	32(14%)	17(2.1%)
	구분	2019년	2020년	2021년	2022년	2023년													
	검사자 수(건)	1,280	383	239	227	802													
양성자 수(양성률)	25(1.9%)	42(10.9%)	67(28%)	32(14%)	17(2.1%)														
※2022년 전국 HIV 신규 감염인 발생 1,066명																			
○ 종로구 HIV 감염인 진료비 지급 현황																			
<table border="1"> <thead> <tr> <th>구분</th> <th>2019년</th> <th>2020년</th> <th>2021년</th> <th>2022년</th> <th>2023년</th> </tr> </thead> <tbody> <tr> <td>지급액(천원)</td> <td>108,117</td> <td>141,026</td> <td>106,299</td> <td>96,290</td> <td>104,318</td> </tr> <tr> <td>지급률(%)</td> <td>100</td> <td>100</td> <td>100</td> <td>100</td> <td>100</td> </tr> </tbody> </table>	구분	2019년	2020년	2021년	2022년	2023년	지급액(천원)	108,117	141,026	106,299	96,290	104,318	지급률(%)	100	100	100	100	100	
구분	2019년	2020년	2021년	2022년	2023년														
지급액(천원)	108,117	141,026	106,299	96,290	104,318														
지급률(%)	100	100	100	100	100														
○ 에이즈 및 성병예방 홍보																			
<table border="1"> <thead> <tr> <th>구분</th> <th>5~6월</th> <th>11월</th> <th>1~12월</th> </tr> </thead> <tbody> <tr> <td>장소</td> <td>종로구 관내 옥외전광판</td> <td>탑골공원</td> <td>종로구보건소 검사실 및 민원실</td> </tr> <tr> <td>내용</td> <td>에이즈 및 성병 예방 공익광고 송출</td> <td>노숙인 및 어르신 대상 에이즈 및 성병예방 홍보물 배부</td> <td>HIV 신속검사 홍보물 배부</td> </tr> </tbody> </table>	구분	5~6월	11월	1~12월	장소	종로구 관내 옥외전광판	탑골공원	종로구보건소 검사실 및 민원실	내용	에이즈 및 성병 예방 공익광고 송출	노숙인 및 어르신 대상 에이즈 및 성병예방 홍보물 배부	HIV 신속검사 홍보물 배부							
구분	5~6월	11월	1~12월																
장소	종로구 관내 옥외전광판	탑골공원	종로구보건소 검사실 및 민원실																
내용	에이즈 및 성병 예방 공익광고 송출	노숙인 및 어르신 대상 에이즈 및 성병예방 홍보물 배부	HIV 신속검사 홍보물 배부																

추진체계 (자원 연계·협력)	참여기관 (연계·협력 주체)	주요 역할			
	종로구보건소	홍보물제작, 확진검사, 실명등록, 감염인 관리 등			
	(사)한국에이즈퇴치연맹	에이즈예방 대시민홍보, 예방 공모전 실시			
	I-shap	동성애자 등 감염취약계층 대상자 발굴			
자원투입 결과	구분	2023		비고	
		목표	결과		
	인력	2	2	※ 감염병예방팀장1, 담당자1	
	예산	국비	79,042	45,695	(단위 : 천원)
지방비		81,646	49,373		
전체		160,688	95,068		
세부과제별 성과지표 달성률	세부과제별 성과지표*	2023			자료원
		목표 (A)	결과 (B)	달성률 (B/A)	
	HIV 신속 검사건수	250	802	320%	내부자료
자체평가 결과	<p>○ 성공요인 : 종로구 실명등록 HIV 감염인의 지속적인 치료를 위한 진료비 전액 지원 및 코로나-19 안정화 및 에이즈 인식개선 홍보로 HIV 익명검진 검사율 증가</p> <p>○ 부진요인 : 익선동 인근 게이바 밀집지역 등 HIV 감염 전파 방지율 미약</p> <p>○ 개선방안 : 관련부서 및 예방단체와 협업을 통한 게이업소 밀집지역 등에 대한 HIV 신속검사 홍보 강화</p>				
담당자	담당부서 및 담당업무		담당자	전화번호	
	의약과 감염병예방팀 성병예방관리사업		심화정	2148-3757	

추진전략	II.감염병 신속대응 및 건강·보건의료 역량 강화			
추진과제	㉔ 응급 및 재난 상시 대응체계강화			
세부과제	㉔-1. 응급 및 재난대응 의료체계 구축			
추진배경	<p>○ 응급현장에서의 신속한 처치의 활성화</p> <p>○교육을 통해 구민의 생명보호에 기여</p>			
과제목표	<p>○응급의료체계 구축을 통해 재난 발생시 사전 예방 및 발생 최소화</p> <p>○응급처치 및 심폐소생술 교육 이수자 6,000명</p>			
대상	종로구민 전체, 관내 학생 및 직장인			
주요성과	응급의료사업 및 재난대응 의료지원 체계 구축을 통해 지역사회 주민의 안전에 기여			
	응급처치 교육 실적			
	2019년 10,272명	2020년 727명	2021년 0명	2022년 3,784명
※ 교육 실적 저조 사유:2020.~2022.7까지 코로나19 사회적 거리두기로 응급처치 교육 중단함				
	참여기관	주요 역할		민관협력 및 주민참여 결과

추진체계 (자원 연계·협력)	(연계·협력 주체)		(연계·협력 성과)		
	시청·중앙응급의료센터		재난 교육 및 훈련		
	병원		재난의료훈련 참여		
	응급처치 교육기관		심폐소생술 전문강사 출장교육		
구청·보건소·동주민센터		응급처치교육 주민참여 홍보 협조 등		- 지역주민, 학생, 직장인, 자동심장충격기 관리책임자 등 대상 응급처치 및 심폐소생술 출장교육 협조 - 응급처치교육 유관기관(교육업체 등) 간담회: 연 10회 이상	
자원투입 결과	구분	2023		비고	
		목표	결과		
	인력	4	4	의약과 의무팀	
		30	30	응급처치교육 강사 등(연계협력)	
	예산 (단위: 천원)	국비	17,100	17,100	응급처치교육
		지방비	43,900	43,900	
		전체	61,000	61,000	
국비		1,288	261	신속대응반 운영지원	
지방비		552	111,8		
전체	1,840	272,8			
세부과제별 성과지표 달성률	세부과제별 성과지표*	2023			자료원
		목표 (A)	결과 (B)	달성률 (B/A)	
	재난의료지원인력 및 핫라인 정비 횟수	6회	12회	200%	내부자료
응급처치교육 이수자수	6,000명	6,700명	110%	내부자료	
자체평가 결과	○적극적인 홍보로 성과 목표달성				
담당자	담당부서 및 담당업무		담당자	전화번호	
	의약과 재난 및 응급의료기관		오가은	2148-3684	
			전나영	2148-2131	
의약과 응급처치교육사업		전나영	2148-2131		

추진전략	Ⅱ. 감염병 신속대응 및 건강·보건의료 역량 강화
추진과제	㉓ 건강 위해 환경 개선으로 안전한 보건의료 환경 구축
세부과제	㉓-1. 의무관리 사업
추진배경	○ 노인인구 증가, 소비자 중심 의료서비스 지향 등 의료환경 변화에 따라 의료행위 및 의료 광고 민원이 증가되고 있어 의료업소의 능동적인 대처와 의료서비스 질적 향상을 위한 지도·점검이 중요해짐 ○ 질병·부상 등으로 인해 발생하는 소득 공백에 대해 소득보장 차원의 수당을 지급함으로써 질병 완화와 합병증 예방 및 치료 기간 중 생계유지를 가능케 하여 건강회복 후 경제 활동 복귀가 가능하도록 도움
과제목표	○ 사회·환경 변화에 따른 의료업소 자율관리능력을 신장시켜 건전한 의료환경 조성 ○ 의료업소 이용자에 대한 최상의 서비스 제공으로 지역주민 건강에 기여

	○ 보장의 사각지대에 있는 근로소득자 및 사업소득자들의 미충족 의료보장 해소									
대상	○ 의료업소 관리 : 관내 의료업소 584개소 ○ 서울형 입원 생활비 지원 : 입원 및 공단검진 받은 지역가입자 중 근로하는 중위소득 100% 이하 종로구민									
주요성과	1) 의료업소 점검 및 민원처리 현황 - 점검 실적									
	(단위: 개소)									
		구분	계	종합 병원	병의원	치과 병의원	한방 병의원	요양 병원	안경 업소	치과 기공소
		대상업소	584	4	206	156	128	1	65	24
		자율점검	584	4	206	156	128	1	65	24
	기획점검	60	11	10	16	15	0	6	2	
	- 민원처리 현황									
	(2023.8.31. 기준, 단위: 건)									
	구분	계	의료광고	진료비 관련	진료료부 발급 관련	진료 불만족	무면허 의료행위	환자 유인알선	기타	
	총계	319	119	18	21	73	21	2	65	
	병원급	135	16	6	16	41	13	0	43	
	의원급	165	101	12	5	32	3	2	10	
	기타	19	2	0	0	0	5	0	12	
	2) 서울형 입원 생활비 지원 사업 실적									
	(2023.11.30. 기준)									
	소계	적합					부적합	심사중		
		계	입원	검진	입원검진	입원외래	입원외래 검진			
	95	80	51	15	1	11	2	12	3	
추진체계 (자원 연계·협력)	참여기관 (연계·협력 주체)		주요 역할				민관협력 및 주민참여 결과 (연계·협력 성과)			
	관내 직능단체 (종로구의회, 종로구치과 의회, 종로구한의사회등)		주민의 건강권 보호에 기여 및 소속 의료기관에 관련법령 등 정보 공유				- 의료법 개정사항 등 안내 - 유관기관(의사회 등) 간담회 개최: 연 2회 이상 - 자율점검 및 기획점검 협조 안내 - 의료기관 의무교육 협조 요청			
	구청 통합조사팀 ·동주민센터		신청자 상담 및 접수, 서울 형 입원 생활비 지원 신청 자 소득재산 조사				- 구청 및 동주민센터 방문 1:1 담당 자 역량강화 교육 - 권역별 특색에 맞는 홍보방안 모색			
자원투입 결과	구분		2023		비고					
			목표	결과						
	인력		4	5	의약과 의무팀/ 의료업소 관리					
			1	1	유급병가 지원 기간제 근로자 채용					
	예산	의료업소 관리	국비	-	-					
지방비			8,340	8,340				집행률: 97.25%		
전체			8,340	8,340						
	서울형	시비	73,070	88,000				집행률: 92.00%		

	입원 생활비 지원사업	전체	73,070	88,000		
세부과제별 성과지표 달성률	세부과제별 성과지표*		2023			자료원
			목표 (A)	결과 (B)	달성률 (B/A)	
	의료업소 자율점검 참여율(%)		96	100	104	내부자료
	의료업소 기획점검 실시율(%)		10	10	100	
서울형 입원 생활비 지원 신청 건수(건)		71	95	134		
자체평가 결과	<p>○ 성공 및 부진요인</p> <ul style="list-style-type: none"> - 의료업소 자율점검 참여율을 향상시키기 위해 대상자에 대한 우편물 및 문자발송, 유선 전화 등을 통해 적극적인 홍보 시행하여 목표를 초과달성함 - 서울형 유급병가 대상자가 지원 받을 수 있도록 현수막, 리플릿, 구 소식지, 국민건강보험공단 연계 우편물 발송을 통해 집중 홍보 시행하여 목표를 초과달성함 <p>○ 개선방안</p> <ul style="list-style-type: none"> - 노인들에 대한 의료기관의 환자 유인·알선 등이 많은 종로구 의료업소의 특성을 반영하여 환자 유인·알선 및 의료광고 등 민원발생 다발업소를 기획점검 대상 업소로 선정하여 의료업소 관리 효율성 강화 - 서울형 입원 생활비 지원사업 홍보를 보건소, 동주민센터 뿐만 아니라 보건소 5개 권역을 통해 사업 홍보 및 대상자 발굴하고, 온라인 시스템 상의 임시제출 대상자에게 1:1 안내하여 적극 지원할 예정 					
담당자	담당부서 및 담당업무		담당자	전화번호		
	의약과 의무관리		이유빈	2148-3686		
	의약과 서울형 입원 생활비 지원 사업		이지희	2148-3685		
내·외부 소통 및 협력 실적	<ul style="list-style-type: none"> - 종로구의사회 등 유관기관과의 간담회 : 3회 이상 - 서울시, 자치구, 동주민센터, 구청 등 사업설명회 및 간담회 : 14회 이상 					

추진전략	Ⅱ. 감염병 신속 대응 및 건강·보건의료 역량 강화
추진과제	③ 건강 위해 환경 개선으로 안전한 보건의료 환경 구축
세부과제	③-2. 약물관리사업
추진배경	<p>○ 소비자의 의약품 관련 정보 수준이 높아지고 소비자가 감시자가 되어 약사법 위반사항 관련 민원이 다수 발생하고 있으나 일부 약국에서 이런 변화에 능동적으로 대처 못하고 있는 경우가 있어 약업소 등에 지도점검 강화 필요</p> <p>○ 최근 강남학원가 마약류 사건을 비롯, 마약류 및 유해약물을 처음 사용하는 연령이 점차 낮아지고 있고 인터넷 등을 통한 불법 구입 등 문제가 되고 있어 연령별 약 바로 알기 교육, 마약류 교육 등을 통한 의약품 안전사용 환경 조성이 시급함</p>
과제목표	<p>○ 안전하고 건강한 종로구 보건의료환경 조성</p> <p>○ 효율적인 약업소 안전관리로 법규 준수를 향상</p> <p>○ 의약품 안전사용 환경조성으로 구민 건강안전 도모</p>
대상	<p>○ 의약업소 등 관리 : 관내 의약업소 및 마약류취급업소 전체</p> <p>○ 의약품 안전사용 환경조성 : 구민전체</p>

주요성과

- 1) 약업소 및 마약류취급자 자율점검
 ○ 기 간 : 2023. 5~ 2023. 7.
 ○ 대 상 : 총 1,720개소(2022.12.31.기준)

약업소(1,147개소)						마약류취급자(573개소)			
약국	의약품 도매상	한약 업사	안전상비 의약품	의료기기 판매업	의료기 기수리 업	마약류 도매업	마약류 소매업	마약류 관리자	마약류취급 의료업자
192	24	4	201	697	29	11	180	14	368

- 내 용 : 연 1회 이상 정기 자율점검
 ○ 방 법 : 업소별 점검 안내문 송부 → 업소의 인터넷 자율점검 참여 → 점검표
 수합·분석 → 미참여업소, 문제업소 등에 대한 지도점검
 ○ 실 적 : 자율점검 참여율 99.2%(약업소 98.9%, 마약류취급자 99.6%)

- 2) 약업소 및 마약류취급자 수시 기획점검
 ○ 기 간 : 2023. 1.~ 2023. 12.(연중)
 ○ 대 상 : 자율점검 미참여 업소, 민원업소, 위험도 분류 하위등급업소, 마약류통합관리
 시스템상 관리필요도 상위업소 등 전 약업소의 10%이상 기획점검
 ○ 실 적 : 관내 약업소 등 180개소(10%이상) 점검 완료
 ○ 점검결과 위반업소 행정처분 등 78개소 조치

- 3) 마약류 및 약물오남용 예방관리
 ○ 기 간 : 2023. 1.~ 2023. 12.(연중)
 ○ 대 상 : 미취학아동, 청소년, 성인 등 종로구민
 ○ 내 용 : 생애주기별 마약류 및 약물오남용 예방교육·캠페인 실시 등
 ○ 실 적 : 마약류 및 약물오남용 예방교육 실적: 총 107회 7,482명 실시

총계 횟수, 인원수	미취학아동	초등학생	중학생	고등학생	성인, 어르신
107회, 7482명	5회, 68명	47회, 1142명	18회, 1748명	27회, 4301명	10회, 223명

- 캠페인 실적 : 총 7회 실시
- 마약류취급자 교육 실시 : 2회 40명 실시
- 관련 조례제정(서울특별시 종로구 마약류 및 유해약물 오남용 예방에 관한 조례, '23.12.)

**추진체계
(자원
연계·협력)**

참여기관(연계·협력 주체)	주요 역할
서울시청·식약처·복지부·경찰서 등	기획합동점검, 자료공유 및 수사정보제공 등
종로구약사회·의사회 등 직능단체	자율점검 및 기획점검 협조 안내 마약류 및 의약품 안전사용교육 강사 지원
서울대학교병원, 강북삼성병원 등	마약류명예지도원 활동 마약류 및 의약품 안전사용교육 강사 지원
마약퇴치운동본부 등	마약류 및 의약품 안전사용교육 강사 지원

**자원투입
결과**

구분	2023		비고
	목표	결과	
인력	4명	4명	일반공무원(팀장1, 팀원3)
예산	국비	-	-
	지방비	11,150천원	16,150천원

	전체	11,150천원	16,150천원			
세부과제별 성과지표 달성률	세부과제별 성과지표		2023			
			목표 (A)	결과 (B)	달성률 (B/A)	자료원
	약업소 등 자율점검참여율		97%	99.2%	102%	내부자료
	약업소 등 수시기획점검 실시율		10%	10%이상	100%	내부자료
의약품 안전사용 교육		90회	107회	119%	내부자료	
자체평가 결과	<p>○ 성공 및 부진요인 : 모든 성과지표의 목표치를 초과 달성함</p> <ul style="list-style-type: none"> - 자율점검을 향상을 위해 직능단체, 가맹본부 등 협조받고 미참여 대상자들에게도 적극적인 유선안내 실시, 99%이상의 참여율 보임. - 강남학원가 마약음료사건으로 마약류에 대한 관심과 위험성인지도가 높아지면서, 학생 등을 대상으로 한 교육·캠페인, 마약류취급자 대상 교육 및 점검 강화되어 수시기획 점검, 안전사용교육 등에서 목표 이상의 달성을 보임 - 부진사항 없음 <p>○ 개선방안</p> <ul style="list-style-type: none"> - 종로구 약업소들의 특성 및 최근 마약류 지도점검 강화 분위기를 반영하여 데이터기반으로 기획점검 대상 업소선정하여 업소관리 효율성 향상 - 종로구 마약류 관련 조례제정에 맞추어 교육·홍보 강화하고, 관련 기관 및 단체 등과의 상시적 협력체계 구축 					
담당자	담당부서 및 담당업무		담당자	전화번호		
	의약과 약물관리		노희진	2148-3694		
내·외부 소통 및 협력 실적	<p>○관련 직능단체, 마약류 및 약물안전사용 강사들과의 간담회 및 의견교환 : 8회 이상</p> <p>○중앙행정기관 및 서울시, 경찰서 등과 합동점검 및 수사정보제공 등: 10회이상</p> <p>○교육홍보, 캠페인, 마약익명검사 등 타부서와 협업: 5회</p>					

추진전략	Ⅱ. 감염병 신속대응 및 건강·보건의료 역량 강화																
추진과제	③ 건강 위해 환경 개선으로 안전한 보건의료 환경 구축																
세부과제	③-3. 식품위생관리 사업																
추진배경	○ 소득수준 향상 및 맛별이 가정의 증가, 젊은층 대상으로 혼밥족 증가 등 외식문화 수요가 증대됨에 따라 건강한 먹을거리에 대한 관리의 필요성이 대두되어 구민을 비롯한 관내 식당 이용객들이 건강하고 안전한 식생활을 영위할 수 있도록 식품접객 업소와 집단급식소 등에 대한 지도점검을 실시하고자 함.																
과제목표	○ 식품접객업소 위생 수준을 향상시키고 안전한 음식문화 환경을 조성하여 위생 안전 사고 방지 및 시설 안전관리 강화 도모																
대상	○ 식품위생관리사업 : 식품접객업소 및 집단급식소 9,391개소																
주요성과	1) 식품접객업소 및 집단급식소 지도·점검																
	○ 대상 : 9,391개소(2023. 11. 30. 기준)																
	(단위 : 개소)																
	<table border="1"> <thead> <tr> <th>계</th> <th>유흥주점</th> <th>일반음식점</th> <th>휴게음식점</th> <th>단란주점</th> <th>위탁 급식소</th> <th>제과점</th> <th>집단급식소</th> </tr> </thead> <tbody> <tr> <td>9,391</td> <td>187</td> <td>7,089</td> <td>1,749</td> <td>104</td> <td>64</td> <td>121</td> <td>77</td> </tr> </tbody> </table>	계	유흥주점	일반음식점	휴게음식점	단란주점	위탁 급식소	제과점	집단급식소	9,391	187	7,089	1,749	104	64	121	77
계	유흥주점	일반음식점	휴게음식점	단란주점	위탁 급식소	제과점	집단급식소										
9,391	187	7,089	1,749	104	64	121	77										
	○ 정기 식품접객업소 민관 합동 지도 점검 (주 2회) : 4,111개소																

- 수시 식품접객업소 민관 합동 지도점검(이슈별·시기별)
 - 이슈별 : 배달음식점 특별점검, 춤추는 일반음식점 특별점검, 추석 성수 식품 취급업소 점검, 할로윈데이 대비 돈의동 식품접객업소 영업장 외 영업 지도점검
 - 시기별 : 여름철 다소비 식품, 가을 나들이철 조리식품, 봄가을 신학기 집단급식소 점검, 성탄절 및 연말연시 대비 제과점 지도점검 등

2) 코로나19 식품접객업소 위생환경 개선을 위한 주방환경개선 및 위생 컨설팅 실시
[주방환경개선을 위한 음식점 환기구 청소]

- 기간 : 2023. 4. 27. ~ 8. 10.
- 대상 : 일반음식점 150개소
- 목적 : 음식점 환기구 청소를 통한 조리장 위생환경개선
- 내용 : 한국외식업중앙회 종로구지회와 연계하여 음식점 환기구 청소사업 진행
[음식점 위생 컨설팅 실시]
- 기간 : 2023. 11. ~ 12.
- 대상 : 위생취약지역 음식점 13개소
- 목적 : 위생취약지역 음식점 대상으로 위생 컨설팅 실시하여 관내 업소 위생수준 향상
- 내용 : 외부 컨설팅 업체를 통해 위생취약지역 음식점 위생진단서비스 실시 및 개선사항 확인

3) 어린이 급식관리지원센터 위탁 운영

- 대상 : 종로구 관내 어린이집 급식소, 유치원 급식소
- 등록급식소 현황 : 92개소

(단위:개소)

계	어린이집					지역 아동 센터	다함께 돌봄센터	유치원	장애인 복지시설	
	국공립	민간	가정	직장	법인					
전체	100	30	4	2	28	2	11	6	16	1
등록시설 (100인 이상 및 영양사 고용)	92 (6)	30 (1)	4	2	28 (5)	2	11	6	8	1

- 위탁법인 : 배화여자대학교 산학협력단
- 위치 : 종로구 필운대로1길 34, 배화여자대학교 기념관(본관) 5층
- 사업비 : 315,000천원(국비 30%, 시비 35%, 구비 35%)
- 사업내용
 - 어린이 급식소의 위생·영양관리 실태조사
 - 순회방문 영양 및 식사지도, 위생(조리공정·개인위생) 및 급식영양(식단·식재료) 컨설팅 지원
 - 어린이 급식소에 시설유형·급식규모별 식단 및 요리법 보급
 - 대상별(어린이, 조리원, 원장, 교사, 부모) 위생·영양 교육 실시
 - 홈페이지, 사회관계망서비스, 전자우편을 통한 가정통신문 및 카드뉴스로 정보제공
 - 유튜브 채널을 활용하여 등록 급식소 대상 비대면 교육 진행
 - 체험활동을 통한 편식예방교육(전통 장 만들기 체험(찾아가는 장금이))
 - 체육활동을 융합한 영양교육(쓱쓱 튼튼 놀이터)

	<ul style="list-style-type: none"> - 위생적인 식품 보관 관리가 식중독 사고 예방과 직결됨에 따라 식품을 보관하는 냉장·냉동고에 스마트 허브 온습도계 설치 - 먹는물 관리-세균ZERO프로그램(ATP 키트를 이용하여 정수기 점검) <p>○ 추진실적</p> <ul style="list-style-type: none"> - 등록시설 참여율 100% 이상 달성 - 순회방문지도(위생.안전관리 261회/영양관리 131회/위생.영양관리 65회) - 대상별 교육(어린이 125회/조리원 301회/교사 84회) - 정보제공 (식단, 표준레시피, 조리원 교육자료, 가정통신문 월 1회) - 특화사업 (우리함께 즐겨볼까 염.당, 쓱쓱 튼튼 놀이터, 자연 남남 클래스 등) 				
추진체계 (자원 연계·협력)	참여기관 (연계·협력 주체)	주요 역할		민관협력 및 주민참여 결과 (연계·협력 성과)	
	한국외식업중앙회 종로구지회	일반음식점 위생수준 향상을 위한 홍보 및 참여 협조		* 일반음식점에 각종 식품위생사업 홍보 및 위생교육 수료 관리 등	
자원투입 결과	구분	2023		비고	
		목표	결과		
	인력	8명	9명	* 정규직, 식품위생팀장 외 8명	
	예산	국비	94,500	94,500	(단위:천원)
지방비		252,916	236,730		
전체		347,416	331,230		
세부과제별 성과지표 달성률	세부과제별 성과지표*		2023		자료원
			목표 (A)	결과 (B)	
	식품접객업소 지도점검		2,050건	4,913건	239%
* 현재 수준 유지					
자체평가 결과	○ 성공요인				
	- 식품접객업소 테마별, 시기별로 점검 실시, 위생수준 향상을 위한 신규 사업 발굴				
○ 부진요인 : 신규 사업에 대한 인지도가 낮아 성과를 명시화하기 어려움					
○ 개선방안 : 신규 사업에 대한 홍보 활성화 및 사업의 성과를 높일 수 있도록 체계화					
담당자	담당부서 및 담당업무		담당자	전화번호	
	보건정책과 식품위생관리		김미림	2148-3534	

추진전략	Ⅱ. 감염병 신속대응 및 건강·보건의료 역량 강화					
추진과제	③ 건강 위해 환경 개선으로 안전한 보건의료 환경 구축					
세부과제	③-4. 공중위생관리 사업					
추진배경	공중이 이용하는 영업의 위생수준을 향상시켜 국민의 건강증진에 기여하기 위함					
과제목표	공중위생업소 자율점검 연 2회, 공중위생서비스 수준 평가 연 1회					
대상	관내 공중위생영업소 939개소					
주요성과	공중위생업소 자율점검 상반기 204개소, 하반기 508개소 완료 공중위생서비스 수준 평가 508개소 완료					
추진체계 (자원 연계·협력)	참여기관 (연계·협력 주체)	주요 역할		민관협력 및 주민참여 결과 (연계·협력 성과)		
	명예공중위생감시원	공중위생 지도점검 협조		112회 활동, 721개 업소 점검		
자원투입 결과	구분	2023		비고		
		목표	결과			
	인력	10	10	공무원 2명, 명예공중위생감시원8명 (단위: 천원)		
	예산	국비	-			-
		지방비	6,720			7,400
전체		6,720	7,400			
세부과제별 성과지표 달성률	세부과제별 성과지표*		2023		자료원	
		목표 (A)	결과 (B)	달성률 (B/A)		
	공중위생 자율점검 참여율(단위:%)	70	60	85	내부자료	
자체평가 결과	○ 자율점검 참여율을 높이기 위해 기존 오프라인 서면점검에서 구글폼을 활용한 온라인 점검을 도입하여 2022년 참여율 56%에서 4%p 상승하는 효과를 얻음					
담당자	담당부서 및 담당업무		담당자	전화번호		
	공중안전팀 공중위생업소 위생 지도점검		손승진	02-2148-3565		
내·외부 소통 및 협력 실적	관련 공중위생업소 협회에 자율점검 참여를 독려					

추진전략	Ⅱ. 감염병 신속대응 및 건강·보건의료 역량 강화				
추진과제	③ 건강 위해 환경 개선으로 안전한 보건의료 환경 구축				
세부과제	③-5. 금연·절주사업				
추진배경	- 세계보건기구에 따르면, 매년 약 800만명이 담배로 인해 사망하고 있으며, 그 중 80만 명 이상은 간접흡연 노출로 인해 사망하는 것으로 보고됨. - 흡연시작 연령이 낮을수록 니코틴 의존도가 높음으로써, 청소년기 흡연 시작은 평생흡연자 및 고도흡연자가 될 가능성을 높임.				

과제목표	<ul style="list-style-type: none"> - 흡연자 금연지원서비스 제공을 통한 금연실천율 증가 및 흡연을 감소 - 흡연·음주 예방교육을 통한 청소년기 조기 흡연 시작 차단 및 청소년 흡연을 감소 - 금연·절주 홍보 캠페인을 통한 금연 절주 환경 조성 					
대상	금연을 원하는 흡연자(청소년 포함)					
주요성과	종로구 금연클리닉 6개월 금연성공률 : 37.4% * 서울시 6개월 금연성공률 31.5%					
	사업명		운영실적			
	1) 금연클리닉		6개월 금연성공률 37.4%			
	2) 취약계층 금연지원(동부진료소)		83회 운영, 신규 등록자 124명, 금연상담 915건			
	3) 찾아가는 이동금연클리닉		참여 단체 11개소, 신규 등록 152명			
	4) 어린이·청소년 흡연음주예방교육		참여 학교 17개교, 참여 인원 3006명			
5) 금연·절주 캠페인		23회 추진				
추진체계 (자원 연계·협력)	참여기관 (연계·협력 주체)		주요 역할		민관협력 및 주민참여 결과 (연계·협력 성과)	
	세종문화회관 외 9개소		프로그램 홍보 및 참여		(민관) 찾아가는 이동금연클리닉 참여	
	동성중학교 외 16개교		프로그램 참여		(민관) 어린이 청소년 흡연음주 예방교육 참여	
	동주민센터		사업홍보 협조		(주민) 찾아가는 이동금연 클리닉 장소 협조	
자원투입 결과	구분	2023		비고		
		목표	결과			
	인력	2	2		금연클리닉- 금연상담사 2명(공무직1, 기간제1)	
	예산	국비	36		36	백만원(단위)
		지방비	36		36	
전체		72	72			
세부과제별 성과지표 달성률	세부과제별 성과지표*		2023		자료원	
			목표 (A)	결과 (B)		달성률 (B/A)
	금연클리닉 6개월 금연성공률		38.1	37.4		98.2
자체평가 결과	○ 성공요인					
	- (소통 및 협력) 시간·거리상의 이유로 보건소 내방이 어려운 구민, 직장인, 학생을 대상으로 주민센터, 구민회관, 기업체, 학교 등과 연계하여 이동클리닉을 진행한 결과 2022년 311명 대비 72.6% 많은 537명의 금연결심을 도움					
	- 우리구 5회 이상 상담률은 88.1%로, 흡연자들이 중도포기 하지 않도록 대면, 전화, 문자 등을 통한 지속적 관리를 통해 25개 자치구에서 4번째로 높은 6개월 금연 성공률을 기록					
	○ 부진요인					
	- 공문발송, 유선안내 등을 통해 금연클리닉을 홍보하고 있으나, 아직은 금연클리닉의 금연지원서비스 프로그램에 대해 모르는 구민이 많아 보다 적극적인 홍보가 필요해 보임					
○ 개선방안						
- 적극적인 홍보 활동을 통한 신규등록자 발굴						
- 6개월 금연성공률을 높일 수 있도록 보조제 및 행동요법 등을 활용한 금연 동기 강화 및 금연서비스 통합정보시스템을 통해 주기적 모니터링						
담당자	담당부서 및 담당업무		담당자	전화번호		
	종로구보건소 보건정책과 금연사업팀		이하나	02-2148-3621		

추진전략	Ⅱ. 감염병 신속대응 및 건강·보건의료 역량 강화																																							
추진과제	4. 적기 예방접종으로 가능한 감염병 예방																																							
세부과제	④-1. 예방접종 사업																																							
추진배경	○ 단체생활을 하게 되는 영유아는 감염병 전파 등에 취약하여 성인 예방접종보다 중요도가 높음으로 영유아 시기 예방접종으로 조기면역력 형성을 지원하고, 어르신 및 취약계층에게 독감 등 예방접종을 지원하여 지역 사회의 집단면역 형성 필요																																							
과제목표	○ 영유아 완전 접종률(생후 18개월) 90% 이상																																							
대상	○ 만12세 이하 어린이 및 만 65세 이상 어르신, 취약계층																																							
주요성과	<p><주요 성과></p> <ul style="list-style-type: none"> ○ 성소수자 엠폭스 바이러스 예방을 위한 주말 보건소 비예약 예방접종 시행 : 25개 구 중 3개소 시행 <ul style="list-style-type: none"> - 성소수자 유입인구가 많은 지역적 특성(종로3가 등)으로 질병관리청, 보건소, 민간단체(iSHAP)와 연계하여 신분 노출을 꺼리는 대상자들에게 엠폭스 예방접종 시행 : 총 89건 ○ 건강한 신생아를 위한 B형간염 주산기 감염* 예방접종 및 항체형성 확인 서비스 제공 <ul style="list-style-type: none"> - B형간염 표면항원 양성 산모로부터 출생한 신생아의 감염을 예방하기 위해 예방접종 후 항원·항체검사 미실시된 '20, '21년도 사업 대상자들을 관리하여 총 6명 사업 종료(항체형성완료) ○ 영유아 급성설사의 주요 원인이 되는 로타바이러스로 인한 위장관염의 질병부담 경감을 위해 2023년 로타바이러스 예방접종(RV1, RV5) 신규 지원 : 총 1,004건 ○ 의료기관의 예방접종 안정성 확보를 위한 점검 및 홍보 물품 배부 <ul style="list-style-type: none"> - 총 98개소 방문점검 실시, 미비기관 6개소 추가 방문점검 10건 시행 - 매월 체크리스트를 통한 위탁의료기관 코로나19 백신 관리실태 점검 시행 - 안전한 접종을 위한 위탁의료기관 지원 : 전자온도계 및 안전접종 관련 모니터 부착 메모보드 제공(98개소) <p style="text-align: center;"><국가 예방접종 사업></p> <ul style="list-style-type: none"> ○ 예방접종 실적(2023.11.30.기준) <table border="1" style="width: 100%; border-collapse: collapse;"> <thead> <tr> <th colspan="2">접종 구분</th> <th>접종건수(건)</th> </tr> </thead> <tbody> <tr> <td colspan="2">어린이 국가필수예방접종(18종 백신)</td> <td>11,865</td> </tr> <tr> <td rowspan="3">HPV 예방접종</td> <td>만12세 여성청소년</td> <td>352</td> </tr> <tr> <td>만13~17세 여성청소년</td> <td>216</td> </tr> <tr> <td>만18~26세 저소득층 여성</td> <td>50</td> </tr> <tr> <td>어르신</td> <td>폐렴구균</td> <td>1,821</td> </tr> <tr> <td rowspan="4">국가 인플루엔자</td> <td>어린이</td> <td>5,626</td> </tr> <tr> <td>임신부</td> <td>207</td> </tr> <tr> <td>어르신</td> <td>20,697</td> </tr> <tr> <td>AI 대응요원</td> <td>100</td> </tr> <tr> <td rowspan="2">지자체 인플루엔자</td> <td>종로구 취약계층</td> <td>929</td> </tr> <tr> <td>기타 대응인력</td> <td>150</td> </tr> <tr> <td rowspan="4">보건소 유료접종</td> <td>A형간염</td> <td>1,000</td> </tr> <tr> <td>B형간염</td> <td>1,421</td> </tr> <tr> <td>신증후군출혈열</td> <td>30</td> </tr> <tr> <td>장티푸스</td> <td>293</td> </tr> </tbody> </table> <ul style="list-style-type: none"> ○ B형간염 주산기감염 예방접종 및 검사비용 지원 : 43건 	접종 구분		접종건수(건)	어린이 국가필수예방접종(18종 백신)		11,865	HPV 예방접종	만12세 여성청소년	352	만13~17세 여성청소년	216	만18~26세 저소득층 여성	50	어르신	폐렴구균	1,821	국가 인플루엔자	어린이	5,626	임신부	207	어르신	20,697	AI 대응요원	100	지자체 인플루엔자	종로구 취약계층	929	기타 대응인력	150	보건소 유료접종	A형간염	1,000	B형간염	1,421	신증후군출혈열	30	장티푸스	293
접종 구분		접종건수(건)																																						
어린이 국가필수예방접종(18종 백신)		11,865																																						
HPV 예방접종	만12세 여성청소년	352																																						
	만13~17세 여성청소년	216																																						
	만18~26세 저소득층 여성	50																																						
어르신	폐렴구균	1,821																																						
국가 인플루엔자	어린이	5,626																																						
	임신부	207																																						
	어르신	20,697																																						
	AI 대응요원	100																																						
지자체 인플루엔자	종로구 취약계층	929																																						
	기타 대응인력	150																																						
보건소 유료접종	A형간염	1,000																																						
	B형간염	1,421																																						
	신증후군출혈열	30																																						
	장티푸스	293																																						

<코로나19 예방접종사업>

○ 코로나19 예방접종 사업 실적(2023.12.5. 기준)

접종 구분	접종건수(건)
1차·2차·3차·4차·동절기 추가접종	4,623
'23-'24절기 코로나19 예방접종	16,646

○ 보건소 코로나19 예방접종 운영 : 658건

○ 감염취약시설 방문접종 : 8개소, 총 92건 시행

<예방접종 독려를 위한 홍보 실적>

○ 문자발송 : 14,639건, 인플루엔자 미접종자 대상 개별 우편발송 : 4,000건

○ 관내 초등학교, 노인시설 등 기타 사회복지시설 포스터 및 안내문 배부 : 65개소

○ 구 소식지(종로사랑) 3월/10월호 홍보, 블로그(종로통), 카카오톡채널 홍보, 전자홍보판(종로구청 등 13개소)게시, 옥외전광판 홍보, 구청 및 보건소 홈페이지 알림판 게시

추진체계 (자원연계·협력)	참여기관 (연계·협력 주체)	주요 역할	민관협력 및 주민참여 결과 (연계·협력 성과)		
	질병관리청	- 예방접종 계획 수립 및 관리 지침 개발 - 예방접종 통합관리시스템 운영 - 미접종자 관리방안 마련 - 이상 반응 감시체계 운영 및 예방접종 피해조사반 운영	○ 신종감염병 유행 대응을 위한 민관협력 실시 - 질병관리청과 보건소, 의료기관, 민간단체(iSHAP)가 협력하여 엠 폭스 유행 대응을 위한 종로구 보건소 및 위탁의료기관 엠폭스 임시예방접종 실시		
	보건소	- 관내 예방접종 계획 수립 - 비용 상환 심사 및 지급 - 위탁계약 체결 및 관리 - 예방접종사업 홍보 - 이상반응 발생 신고 및 피해보 상접수	- 종로구보건소 89건, 세란병원 59건 접종 시행		
	의료기관	- 예방접종 교육 이수 및 접종 실시 - 예방접종 기록 등록 및 관리 - 예방접종 비용 상환 신청 - 이상반응 발생 신고 및 보고 등	○ 의료기관 추가 위탁계약 체결 로 예방접종의 안정성 및 접근성 향상 - 국가예방접종 : '23년 14개소 추 가 위탁계약 체결, 총 79개소 위탁		
	초·중학교	- 입학생 예방접종 확인사업 협조	- 코로나19 예방접종 : '23년 2개 소 추가 위탁계약 체결, 총 63개 소 위탁		
자원투입 결과	구분	2023		비고	
		목표	결과		
	< 국가예방접종 >				
	인력	1	1	국가 예방접종 기간제 근로자	
	예 산	국비	529,782	454,087	국가예방접종사업 실시 (단위: 천원)
		지방비	1,236,131	1,059,516	
		전체	1,765,913	1,513,603	
< 코로나19예방접종 >					
인력	2	1	코로나19 예방접종 기간제 근로자		
예	국비	268,832	215,454	코로나19 예방접종사업 실시	

	산	지방비	691,854	502,726	(단위: 천원)	
		전체	960,686	718,180		
세부과제별 성과지표 달성률	세부과제별 성과지표*		2023		자료원	
		목표 (A)	결과 (B)	달성률 (B/A)		
	영유아 완전접종률		90	79	87.8	질병관리청 예방접종통합관리시스 템
자체평가 결과	<ul style="list-style-type: none"> ○ 부진요인 <ul style="list-style-type: none"> - 문자발송, 전화 홍보 등 예방접종 독려를 위해 노력하였으나 미완전접종자 대다수가 국외 장기출국 아동으로 국내에 예방접종 이력이 누락되어 있음 ○ 개선사항 <ul style="list-style-type: none"> - 영유아 완전접종률 제고를 위해 관리 가능한 국내 거주 영유아 대상 사전 접종 알림 문자서비스 강화, 접종 지연 및 접종 기록 누락자 유선 상담 실시, 권역별 지역활동가·서울아기건강첫걸음 방문간호사와 연계하여 찾아가는 방문 상담 제공 등 1:1 개별 홍보활동 확대 - 영유아 완전접종률 목표 달성을 위한 주기적인 모니터링 : 예방접종통합관리시스템을 통한 실시간 접종률 관리, 시스템 내 대상자 중재이력 작성 및 추적관리 실시, 매체 별 예방접종 홍보 실적 월별 보고 및 관리 ○ 향후계획 <ul style="list-style-type: none"> - 문자, 홈페이지, 전자홍보판, SNS 등 다매체 홍보는 지속하되, 디지털 소외계층인 어르신을 위한 우편발송, 권역별 지역활동가 연계, 아파트 관리사무소 홍보물 배부 등 맞춤형 홍보 시행 					
담당자	담당부서 및 담당업무			담당자	전화번호	
	건강증진과 가족건강팀	국가예방접종사업		김나래	2148-3642	
인플루엔자·코로나19 예방접종사업		조예지	2148-3641			

추진전략	Ⅲ. 사전예방관리 중심의 지역보건의료서비스 추진			
추진과제	① 임신·출산·육아 대상자 중심 건강관리서비스 지원			
세부과제	①-1. 모자보건 사업			
추진배경	○ 종로구 모자보건 관련 통계 자료			
	구분	2020년	2021년	2022년
	가임여성인구(명)	36,274	35,157	34,065
	혼인건수(건)	565	478	486
	출생아수(명)	529	528	464
	평균 출산연령(세)	34.11	34.7	34.92
	합계출산율(%)	0.522	0.531	0.477
<p>※ 2022년 합계출산율 - 전국:0.778, 서울:0.593, 서울시 25개 자치구 중 23위</p> <p>- 결혼, 출산 연령이 높아져 난임부부 및 고위험산모가 증가함에 따라 가임력, 임신 전 위험 요인을 조기에 발견하여 산모와 신생아의 건강한 출산을 위한 임신 전 건강관리가 필요</p> <p>- 만혼, 고령임신으로 인한 유산, 조산 등 산모 및 태아 건강 위험 및 의료비 부담 증가</p> <p>- 산전부터 초기 아동기의 건강관리가 평생 건강 형성의 기초가 되므로 임신·영아기의 예방적 건강관리 및 영유아 가정에 대한 지속적 관리 및 양육지지 체계 필요</p> <p>- 영유아기 정상적인 구강 성장발육을 돕기 위한 구강건강관리 필요</p>				
과제목표	<p>1) 건강한 미래인적 자원 확보를 위한 임신 준비 지원: 400건 이상</p> <p>2) 출산친화적 환경조성을 위한 맞춤형 모자 건강증진 프로그램 신규 운영: 120회 이상</p> <p>3) 난임부부, 고위험 산모, 미숙아 등 의료비 부담을 경감시키기 위한 모자보건 의료비 지원</p> <p>4) 출산 전부터 만 2세미만 영아 가정에 영유아 건강 간호사의 보편·지속 방문 건강관리</p> <p>5) 산후건강관리 서비스 제공기관 및 산후조리원 질관리 :각 연 1회, 분기 점검</p> <p>6) 평생 구강건강실천 습관형성을 위한 영유아기 '구강튼튼교실'운영 : 20회/500명 이상</p>			
대상	가임기 남녀, 난임부부, 임산부, 출산가정, 영유아, 산후조리원 및 산후건강관리서비스 제공기관			
주요성과	<p>○ 구민의 요구도 조사를 통한 모자건강증진 프로그램 운영 : 79회 /333명</p> <p>- 모자건강증진 프로그램 수요도 조사 시행('23.3월)</p> <p>· 대상: 보건소에 등록된 임산부 213명</p> <p>· 방법: 내소방문 및 전화 설문조사</p> <p>· 내용: 모유수유클리닉, 베이비마사지, 임산부필라테스, 태교교실, 직장인출산준비 교실 중 최대 2개 선택</p> <p>· 결과:필라테스(121표/28.2%),모유수유클리닉(99표/23.5%),베이비마사지(89표/21.1%), 직장인부부 출산교실(60표/14.1%),태교교실(56표/13.1%)순. 이중 필라테스, 모유수유 클리닉, 베이비마사지를 선정함</p> <p>- 민간 운동시설과 연계한 임산부 필라테스교실 운영 : 16회/ 106명</p> <p>- 한옥에서 함께하는 엄마모임 운영 : 상반기(5회/22명),하반기(5회/22명)</p> <p>· 출산 10주가 지난 또래아기 엄마모임을 진행하여 서로간 정보공유와 영유아 간호사의 교육을 통해 양육역량 향상과 지역사회 사회적지지망 형성을 지원</p> <p>○ 어린이집·유치원 '찾아가는 어린이 성폭력예방교육' 운영 : 10개소, 14회/ 263명</p> <p>- 코로나로 중단된 어린이집, 유치원, 아동보육시설 어린이 대상 '내 몸의 소중한'과 '자기주장 훈련' 등 눈높이에 맞춘 성교육 진행</p> <p>○ 관내 미혼모 공동시설(구세군 디딤돌) 건강관리 지원 프로그램 운영 : 3회/ 9명</p> <p>- 성교육, 이유식 만들기 등 육아에 필요한 기본적인 소양을 갖추어 줄 수 있도록 지원</p> <p>○ 취학 전 아동 구강건강교육 및 불소도포 재개 : 21개소, 28회/ 694명</p> <p>- 구강건강에 대한 관심을 유도할 수 있도록 치아에 좋은 음식 고르기 스티커 놀이, 올바른 칫솔질 방법 실습 등 체험교육 진행</p>			

<모자보건사업 실적(2023.11.30.기준)>

구분		실적
임산부·영유아 교육프로그램	어린이성폭력 예방교육	14회/263명
	미혼모자시설 교육(구세군디딤돌)	3회/9명
	모유수유클리닉	9회/57명
	임산부 필라테스	16회/106명
	베이비 마사지	12회/146명
	찾아가는 행복수유지원	42회/24명
임신전 지원	남녀임신준비검진	664명
	난임부부지원	395명
임산부·영유아	임산부 등록관리	483명
	산전검사	161명
	철분제, 엽산제, 영양제 지원	1,181건
	맘편한 임신 택배서비스	108건
	영유아 발달장애 정밀검사비 지원	5건
	유치, 치아튼튼교실 및 불소도포	21회/694명
의료비 지원	고위험임산부 지원	15명
	청소년 임신·출산 진료비 지원	1명
	미숙아·선천성이상아 지원 및 관리	26명
	선천성 난청검사 및 보청기 지원	1명
	저소득층 기저귀·조제분유지원	52명
출산모 지원	산모·신생아건강관리지원	358명
	유축기대여	168명
	서울아기 건강첫걸음 사업	271건
산후건강관리 제공기관 질관리	산모신생아 서비스 제공기관 점검	1회/년
	산후조리원 점검	4회/년

주요성과

추진체계
(자원
연계·협력)

참여기관 (연계·협력 주체)	주요 역할	민관협력 및 주민참여 결과 (연계·협력 성과)
산후조리원	-분만 직후의 임산부와 신생아의 급식·요양 및 편의제공	- 산후조리원: 2개소 - 점검: 8회
산모·신생아 건강관리 제공기관	출산 가정에 산모·신생아 건강관리사를 통한 가정방문 서비스 제공	- 제공기관: 3개소 - 점검: 연 1회
난임시술 의료기관 및 한의원	난임치료 시술 및 시술 후 관할 보건소에 시술비 청구	- 난임시술 기관: 1개소 - 난임 한의원: 13개소
닥터핏 필라테스	임산부 운동프로그램 전문인력 및 공간제공	- 교육 16회/106명
구세군디딤돌, 선덕원	- 미혼모자가정, 아동보육시설 맞춤형 교육 진행 - 어린이 성폭력 예방교육 진행	- 구세군디딤돌 교육 3회/ 9명 - 선덕원 교육 1회/12명
종로구 어린이집·유치원	- 영유아 구강건강관리 사업 참여 - 어린이 성폭력 예방교육 진행	- 유치,치아튼튼교실 21개소/498명 - 어린이 불소도포 14개소/196명 - 성폭력 예방교육 14회/263명

자체평가 결과	<ul style="list-style-type: none"> ○ 부진요인 <ul style="list-style-type: none"> - 임신부 등록율은 높으나 이후 모자보건 서비스의 이용율과 연속성 부족 → 사업 현황을 구체화한 체계적인 대상자 관리와 수요도 설문조사 결과를 반영한 프로그램 운영으로 모자보건 사업의 전반적인 질 향상 및 보건소 사업 이용율 향상 필요 - 취학 전 아동 구강건강교육 코로나19 해제 후 하반기(10~12월)에 재개하여 실적 감소 → 관내 유관기관을 통한 사업 홍보 및 주기적인 영유아 구강건강관리 프로그램 운영 필요 ○ 개선사항 <ul style="list-style-type: none"> - 모자보건 교육 프로그램 실시 전(2~3월 중) 설문조사를 통해 수요도 조사 실시, 설문 결과를 반영하여 프로그램 선정 및 운영 횟수 등을 계획 - 모자보건 서비스의 연속성을 높이기 위해 모든 모자보건사업의 참여 현황을 데이터화하여 서비스 미이용자에게 시기에 맞게 참여 가능한 사업 안내 문자 발송 - 어린이집·유치원·종로구 육아종합지원센터 등 사업홍보 및 신청을 통해 분기별 10개소 이상 영유아 구강건강관리 프로그램 운영 ○ 향후계획 <ul style="list-style-type: none"> - 임신준비지원사업 및 난임 시술 성공자를 대상으로 보건소 산전, 산후 서비스 내용 안내 등 홍보강화 - 기존 태아 기형아 선별검사인 쿼드검사에서 정확도가 더 높은 인터그레이티드검사방법 도입 - 종로구 취약계층인 다문화가정·미혼모를 대상으로 다문화지원센터, 미혼모 시설과 연계하여 맞춤형 모자보건 프로그램 운영 - 임신준비부터 육아까지 Non-stop 대상자 관리를 통한 누락 없는 서비스 제공 				
	담당자	담당부서 및 담당업무			담당자
건강증진과		모자보건사업 총괄, 산후조리원관리, 서울아기건강첫걸음사업		조운주	2148-3594
		산후조리경비지원사업, 찾아가는 행복수유지원사업, 모자보건프로그램 운영		강호선	2148-3649
		남녀임신준비지원사업, 산모신생아건강관리사업, 난임부부지원사업		조아름	2148-3593
		임산부·영유아 건강관리, 모성·영유아·청소년 의료지원, 어린이 성폭력예방사업		하효주	2148-3630
		영유아 구강건강관리		강라원	2148-3638
		서울아기 건강 첫걸음사업 영유아 건강 간호사		김수정	2148-3596
	<ul style="list-style-type: none"> - 미혼모자 공동생활 시설(구세군디딤돌) 현장방문 및 보건소 지원 방안 회의 실시 - 종로구 어린이집·유치원, 미혼모·보육시설 찾아가는 어린이 성폭력 예방교육(263명/14회) - 민간체육시설(닥터핏필라테스) 연계하여 임신부 운동프로그램 실시(106명/16회) - 종로구 어린이집·유치원 연합회 간담회 실시(구강보건사업 및 아토피·천식 예방관리사업) - 유치, 치아튼튼교실 및 불소도포(어린이집 14개소 257명, 유치원 7개소 241명) 				

추진전략	Ⅲ. 사전예방관리 중심의 지역보건의료서비스 추진																																																																				
추진과제	㉔ 자살예방 및 정신건강 돌봄체계 강화																																																																				
세부과제	㉔-1. 정신건강증진사업																																																																				
추진배경	○ 경제적 수준 차이로 인한 지역 양극화 및 쪽방 밀집 지역 정신건강 취약 <종로구 권역별 정신장애인 등록 대상자 현황>																																																																				
	<table border="1"> <thead> <tr> <th>권역</th> <th>동</th> <th>*정신장애인</th> <th>**센터 사례관리 등록인원(명)</th> <th>권역</th> <th>동</th> <th>정신장애인</th> <th>**센터 사례관리 등록인원(명)</th> </tr> </thead> <tbody> <tr> <td rowspan="3">1 권역</td> <td>청운효자동</td> <td>8</td> <td>24</td> <td rowspan="3">4 권역</td> <td>이화동</td> <td>12</td> <td>19</td> </tr> <tr> <td>사직동</td> <td>10</td> <td>9</td> <td>혜화동</td> <td>33</td> <td>42</td> </tr> <tr> <td>무악동</td> <td>15</td> <td>21</td> <td>종로56가</td> <td>11</td> <td>10</td> </tr> <tr> <td rowspan="3">2 권역</td> <td>교남동</td> <td>11</td> <td>16</td> <td rowspan="5">5 권역</td> <td>송인1동</td> <td>9</td> <td>18</td> </tr> <tr> <td>부암동</td> <td>16</td> <td>14</td> <td>송인2동</td> <td>16</td> <td>20</td> </tr> <tr> <td>평창동</td> <td>19</td> <td>16</td> <td>창신1동</td> <td>16</td> <td>22</td> </tr> <tr> <td rowspan="2">3 권역</td> <td>삼청동</td> <td>9</td> <td>7</td> <td>창신2동</td> <td>28</td> <td>35</td> </tr> <tr> <td>가회동</td> <td>6</td> <td>7</td> <td>창신3동</td> <td>10</td> <td>17</td> </tr> <tr> <td></td> <td>종로1234</td> <td>37</td> <td>32</td> <td>합계</td> <td>259</td> <td>346</td> </tr> </tbody> </table>	권역	동	*정신장애인	**센터 사례관리 등록인원(명)	권역	동	정신장애인	**센터 사례관리 등록인원(명)	1 권역	청운효자동	8	24	4 권역	이화동	12	19	사직동	10	9	혜화동	33	42	무악동	15	21	종로56가	11	10	2 권역	교남동	11	16	5 권역	송인1동	9	18	부암동	16	14	송인2동	16	20	평창동	19	16	창신1동	16	22	3 권역	삼청동	9	7	창신2동	28	35	가회동	6	7	창신3동	10	17		종로1234	37	32	합계	259	346
	권역	동	*정신장애인	**센터 사례관리 등록인원(명)	권역	동	정신장애인	**센터 사례관리 등록인원(명)																																																													
	1 권역	청운효자동	8	24	4 권역	이화동	12	19																																																													
		사직동	10	9		혜화동	33	42																																																													
		무악동	15	21		종로56가	11	10																																																													
	2 권역	교남동	11	16	5 권역	송인1동	9	18																																																													
		부암동	16	14		송인2동	16	20																																																													
		평창동	19	16		창신1동	16	22																																																													
	3 권역	삼청동	9	7		창신2동	28	35																																																													
가회동		6	7	창신3동		10	17																																																														
	종로1234	37	32	합계	259	346																																																															
* 자료출처 : * 2021. 11월 종로구청 사회복지과, **정신건강사례관리시스템(MHIS)																																																																					
- 정신장애인은 종로 1234가, 혜화동, 창신2동 순으로 쪽방촌과 고시원이 밀집되어 있는 동으로 정신건강 문제도 취약함.																																																																					
- 동별 정신관련 사례관리 등록 현황은 정신장애인이 많은 혜화동, 종로1234가동, 창신2동 순으로 나타남																																																																					
○ 코로나19 이후 코로나 우울감 증가로 정신건강서비스 요구 증가																																																																					
<table border="1"> <thead> <tr> <th rowspan="2">영역</th> <th colspan="8">지역사회 건강조사</th> </tr> <tr> <th colspan="2">2019</th> <th colspan="2">2020</th> <th colspan="2">2021</th> <th colspan="2">2022</th> </tr> <tr> <td></td> <td>서울시</td> <td>종로구</td> <td>서울시</td> <td>종로구</td> <td>서울시</td> <td>종로구</td> <td>서울시</td> <td>종로구</td> </tr> </thead> <tbody> <tr> <td>우울증상유병률</td> <td>3.8</td> <td>3.5</td> <td>3.2</td> <td>3.7</td> <td>3.7</td> <td>5.3</td> <td>4.1</td> <td>7.6</td> </tr> <tr> <td>우울감 경험률</td> <td>6.5</td> <td>3.2</td> <td>6.3</td> <td>5.0</td> <td>7.0</td> <td>5.1</td> <td>7.0</td> <td>8.7</td> </tr> <tr> <td>스트레스 인지율</td> <td>25.8</td> <td>26.2</td> <td>27.8</td> <td>26.9</td> <td>26.3</td> <td>27.7</td> <td>24.0</td> <td>27.9</td> </tr> </tbody> </table>	영역	지역사회 건강조사								2019		2020		2021		2022			서울시	종로구	서울시	종로구	서울시	종로구	서울시	종로구	우울증상유병률	3.8	3.5	3.2	3.7	3.7	5.3	4.1	7.6	우울감 경험률	6.5	3.2	6.3	5.0	7.0	5.1	7.0	8.7	스트레스 인지율	25.8	26.2	27.8	26.9	26.3	27.7	24.0	27.9																
영역		지역사회 건강조사																																																																			
	2019		2020		2021		2022																																																														
	서울시	종로구	서울시	종로구	서울시	종로구	서울시	종로구																																																													
우울증상유병률	3.8	3.5	3.2	3.7	3.7	5.3	4.1	7.6																																																													
우울감 경험률	6.5	3.2	6.3	5.0	7.0	5.1	7.0	8.7																																																													
스트레스 인지율	25.8	26.2	27.8	26.9	26.3	27.7	24.0	27.9																																																													
- 코로나19 장기화로 인해 종로구민의 우울감 경험률은 3.2→8.7로 5.5% 우울증상 유병율은 3.5→7.6으로 4.3% 증가																																																																					
- 코로나19 국민정신건강 실태조사에 따르면 코로나 19 장기화로 인한 우울 위험군의 비율이 코로나 이전과 대비 약 6배 증가																																																																					
과제목표	1) 5개 권역별 지역 특성을 반영한 생애주기별 맞춤형 정신건강 관리 : 권역별 고위험군 대상자 관리 350건, 생애주기별 조기검진 3,500건 2) 정신의료서비스 강화로 정신질환자의 중단 없는 지속적인 치료 지원 : 정신질환자 치료비 지원 40건, 정신응급대응 협의체 개최 1회 이상 3) 지역사회 돌봄 기반 중증정신 질환자 사회 적응 촉진 : 정신재활 프로그램참여 1,300명, 사례관리 서비스 6,610건 4) 재난 관련 심리 지원 역량 강화 : 센터 및 보건소 업무 담당자 전원 PFA 교육 완료																																																																				
대상	<table border="1"> <thead> <tr> <th></th> <th>대 상</th> <th>추정규모</th> </tr> </thead> <tbody> <tr> <td>1차 표적대상</td> <td>주요정신질환자(조현병 등)</td> <td>1,446명(구민의 1%)</td> </tr> <tr> <td>2차 위험인구</td> <td>정신건강 요보호 주민 (알코올사용장애, 니코틴사용장애, 불안장애, 우울장애 등)</td> <td>성인 35,884명 (성인 인구 27.8%)</td> </tr> <tr> <td>3차 일반인구</td> <td>종로구민 전체</td> <td>144,683명</td> </tr> </tbody> </table>		대 상	추정규모	1차 표적대상	주요정신질환자(조현병 등)	1,446명(구민의 1%)	2차 위험인구	정신건강 요보호 주민 (알코올사용장애, 니코틴사용장애, 불안장애, 우울장애 등)	성인 35,884명 (성인 인구 27.8%)	3차 일반인구	종로구민 전체	144,683명																																																								
	대 상	추정규모																																																																			
1차 표적대상	주요정신질환자(조현병 등)	1,446명(구민의 1%)																																																																			
2차 위험인구	정신건강 요보호 주민 (알코올사용장애, 니코틴사용장애, 불안장애, 우울장애 등)	성인 35,884명 (성인 인구 27.8%)																																																																			
3차 일반인구	종로구민 전체	144,683명																																																																			
	* 자료 : 2021년 정신건강 실태조사 (보건복지부)																																																																				
주요성과	1) 5개 권역별 지역특성을 반영한 생애주기별 맞춤형 정신건강관리																																																																				

○ 권역별 건강이랑서비스 연계 실적

- 정신건강 고위험 대상자 의뢰: 379건

권역	1권역	2권역	3권역	4권역	5권역	계
의뢰건수	52건	96건	42건	147건	41건	378건

· 권역별 정신건강 고위험군 의뢰 대상자 평가 후 보건소 전담 인력 지속 상담 및 정신건강복지센터 개입 및 관리

- 연계 결과: 센터 신규등록 7명, 센터 관리 9명, 종결: 170명, 모니터링: 193명

* 정신건강복지센터 2023년 정신센터 신규등록 인원의 10%

- 지역활동가 대상 생명지킴이 교육 시행: 2회/48명

- 권역(1,4권역)별 정신건강 교육: 2회/25명

○ 권역별·생애주기별 정신건강검진 및 프로그램

대상	지원 프로그램	실적	중점권역
아동 청소년	· 생명존중학교 지원 (상담프로그램, 예방교육, 생명존중뮤지컬 등) · 고위험군 집단 프로그램	· 생명존중학교 28개교 · 교육 48회/10,267명 · 프로그램 10회/46명	1·5권역 (지역아동 센터밀집)
청년	· 찾아 가는 대학교 우울증 및 자살예방 교육 · 고용노동부 대학생 취업성공패키지 대상중독검진 및 교육 · 산전산후우울증예방프로그램 및 교육	· 교육 10회/157명 · 프로그램 11회/50명 · 캠페인 1회/200명 · 행사 7회/861명	1.4권역 중심 (대학교 소재)
중장년	· 중장년층 1인 가구 스트레스 관리 프 로그램 · 분노 관리 프로그램 및 우울 예방 교육 · 쪽방촌 중독대상자 동기 강화 프로그램 · 숲 치유 프로그램, 사찰 나들이 등	· 교육 5회/81명 · 프로그램 17회/309명 · 행사 2회/54명	3·5권역 중심 (쪽방)
노년	· 불면증 관리 프로그램 · 노인 우울증 예방프로그램 · 애도 프로그램	· 교육 6회/159명 · 프로그램 25회/212명	1·5권역 중심 (쪽방, 노인인구↑)

2) 정신의료서비스 강화로 지속적인 치료 지원

① 응급입원 및 행정입원 대상자 입원비, 발병 초기 정신질환자 치료비 지원

- 46건/ 16,000천원(1인당 4,500천원)

② 정신응급대응을 위한 협의체 구성 및 운영회의

- 협의체 구성: 보건소, 정신건강복지센터, 경찰서(해화,종로),종로
소방서, 서울대학교 병원 정신건강의학과 전문의

- 각 기관의 의견 및 요구도를 반영한 정신응급 위기대응 매뉴얼 제작 및 배포

③ 정신질환자 인권보호를 위한 종로구 정신건강심사위원회 운영

- 정신건강심사위원: 정신건강의학과전문의, 변호사, 대학교수,
정신건강전문요원, 건강증진과 과장

- 심사위원회 개최 건수: 입원 등 기간 연장 심사 3건

3) 지역사회 돌봄 기반 중증정신질환자 사회통합 추진

① 중증정신질환자 지역사회 자립 지원 위한 통합 돌봄 서비스 제공

- 찾아가는 동주민센터 및 유관기관 정신건강 고위험군 의뢰: 127명
- 퇴원환자 사회 재활 프로그램 운영 ; 201회/1,344명
(음악치료, 미술치료, 사회기술훈련, 여름 캠프, 가을 나들이 등)
- 중증정신질환자 가족 지원 : 교육 9회/78명, 자조모임 9회/60명
- ② 전문적 집중 사례관리 서비스 제공 및 비대면 사례관리의 질 향상
 - 사례관리 서비스: 6,371건
- ③ 입원환자 대상 퇴원 준비 프로그램 운영
 - 입원환자 대상 정신건강복지센터 사업 및 이용 안내: 9회/200명
(서울특별시 은평병원, 국립정신건강센터, 서울대학교병원, 서울명병원)
- ④ 정신건강의 날 기념 당사자 작품 미술 전시회 「나를 그리다」
 - 센터 회원이 미술 치료 프로그램을 통해 직접 그린 작품 전시 및 작품 설명
 - 전시장소: 서울시 메트로 미술관(경복궁역)
 - 회원 전시 작품으로 2024년 달력 제작하여 회원 및 가족, 유관기관 배포



- 4) 트라우마 극복을 위한 심리 지원 및 대응 역량 강화
 - ① 재난에서의 회복 탄력성을 위한 대상자별 맞춤형 심리지원
 - 코로나 19 확진자 심리지원: 7,520건
 - ② 재난 대응 인력 역량 강화를 위한 교육
 - 보건소 및 정신건강복지센터 실무자 전원 PFA(심리적응급처치)교육 완료
 - 유관기관 종사자 역량 강화 교육 : 2회/47명

추진체계 (자원 연계·협력)	참여기관 (연계·협력 주체)	민관협력 결과
	정신의료기관(20개소) 1차 의료기관(4개소)	· 대상자 의뢰 및 치료 연계: 32건 · 1차 의료기관 연계: 4개소/28명
	지정정신병원(인접지역)	· 정신질환자 응급 및 행정입원: 53건 (응급입원 18건, 행정입원 35건)
	종로구청 및 보건소	· 정신질환자 고위험군 사례관리사업 · 생명지킴이 양성 및 활동 · 정신건강고위험군 조기검진 협조 · 서울 아기 첫걸음 사업, 임산부 관리 사업 대상자 중 우울 위 험군 대상자 의뢰 및 공유
	경찰서(종로,혜화) 및 종로소방서	· 정신질환자 응급 개입: 65건 · 자살시도자 위기개입 · 정신질환자 응급출동 및 이송
	관내 초중고 및 대학교	· 생명존중학교 28개교 MOU · 아동청소년 고위험군 의뢰: 311명 · 대학교 연계 정신건강 캠페인: 1회/200명
	지역활동가(건강이랑)	· 정신건강 고위험군 발굴 및 의뢰: 371명

	구분		2023		비고																																									
			목표	결과																																										
자원투입 결과	인력	보건소	3	5	공무원(정규직) 3명 기간제 2명																																									
		정신건강복지센터	16	16	정신건강전문요원 9명																																									
	예산	국비	86,720	86,720	예산집행율: 96.6% (단위: 천원)																																									
		지방비	1,052,920	1,014,728																																										
전체		1,139,640	1,101,448																																											
세부과제별 성과지표 달성률	세부과제별 성과지표*		2023		자료원																																									
			목표 (A)	결과 (B)		달성률 (B/A)																																								
	우울증상 유병률(%)		5.0	7.6	65.8%	지역사회건강통계																																								
생애주기별 정신건강 조기검진(건)		3,500	3,610	103%	정신건강사례 관리시스템																																									
. 우울증상 유병률 감소를 위해 우울감이 가장 높은 노인 우울 감소를 위한 검진 및 프로그램 확대																																														
자체평가 결과	1) 성공요인																																													
	○ 2023년 권역별 건강이랑 서비스 사업과의 협업을 통해 지역 내 정신건강 고위험군발굴 및 정신건강복지센터 신규 대상자 등록 (2023년 신규등록인원의 10%)																																													
	○ 유동인구가 많은 종로구 지역 특성을 반영한 직장인 대상 정신건강 토크 콘서트 개최로 직장 생활로 인한 스트레스 해소 및 세대 간 이해, 개인의 회복 탄력성 향상에 도움 - 주제: 말할 수 없는 비밀 퇴사 사유(정신건강 관련 질의 응답 및 자유 토의)																																													
	2) 부진요인																																													
	○ 전년대비 우울증상 유병률은 2.3% 증가(남자 6.5%, 여자 8.7%)																																													
	<table border="1"> <thead> <tr> <th rowspan="3">영역</th> <th colspan="2">코로나19 이전</th> <th colspan="4">코로나19 이후</th> </tr> <tr> <th colspan="2">2019</th> <th colspan="2">2020</th> <th colspan="2">2021</th> <th colspan="2">2022</th> </tr> <tr> <th>서울시</th> <th>종로구</th> <th>서울시</th> <th>종로구</th> <th>서울시</th> <th>종로구</th> <th>서울시</th> <th>종로구</th> </tr> </thead> <tbody> <tr> <td>우울증상유병률</td> <td>3.8</td> <td>3.5</td> <td>3.2</td> <td>3.7</td> <td>3.7</td> <td>5.3</td> <td>4.1</td> <td>7.6</td> </tr> <tr> <td>우울감 경험률</td> <td>6.5</td> <td>3.2</td> <td>6.3</td> <td>5.0</td> <td>7.0</td> <td>5.1</td> <td>7.0</td> <td>8.7</td> </tr> </tbody> </table>					영역	코로나19 이전		코로나19 이후				2019		2020		2021		2022		서울시	종로구	서울시	종로구	서울시	종로구	서울시	종로구	우울증상유병률	3.8	3.5	3.2	3.7	3.7	5.3	4.1	7.6	우울감 경험률	6.5	3.2	6.3	5.0	7.0	5.1	7.0	8.7
	영역	코로나19 이전		코로나19 이후																																										
		2019		2020			2021		2022																																					
		서울시	종로구	서울시	종로구	서울시	종로구	서울시	종로구																																					
	우울증상유병률	3.8	3.5	3.2	3.7	3.7	5.3	4.1	7.6																																					
우울감 경험률	6.5	3.2	6.3	5.0	7.0	5.1	7.0	8.7																																						
- 코로나19 장기화로 인해 코로나 이전보다 우울감 경험률은 3.2 → 8.7로 5.5%, 우울 증 상유병율은 3.5 → 7.6으로 4.3% 증가																																														
- 특히 우울증상 유병률은 70대 이상이 11.9%로 가장 높은 결과를 보였으며 이는 사회적 관계 단절로 사실상 고립상태에 놓인 노인들의 우울감 증가가 원인으로 작용된 것으로 보임.																																														
3)개선방안																																														
- 권역별 특성에 맞춰 권역 거점별 조기검진 및 정신건강 프로그램을 운영함으로써 구민 이 정신건강 서비스를 쉽게 접할 수 있는 기회 제공																																														
- 권역별 건강이랑 사업과 연계하여 지역활동가와 노인들 간 정서적 유대감 형성과 사회 성 관계 향상 프로그램 추진																																														
- 노인 우울감 감소를 위해 노인 복지관 등과 협조하여 노인 정신건강 조기검진 및 우울 예방 프로그램을 확대 추진																																														
- 치매센터와 협조하여 치매 검진 시 노인 우울 조기검진 병행																																														
담당자	담당부서 및 담당업무			담당자	전화번호																																									
	건강증진과 정신건강증진사업			오승희	2148-3602																																									
내·외부 소통 및 협력 실적	. 정신응급대응협의체 운영으로 정신응급 대응 현황을 공유하고 각 기관별 역할 및 협조사 향에 대해 논의 → 정신응급 관련 매뉴얼 제작 및 배포																																													
. 정신건강복지센터 웹진 및 유튜브 운영과 종로사랑 소식지의 꾸준한 컬럼 기재 등으로 센																																														

추진전략	Ⅲ. 사전예방관리 중심의 지역보건의료서비스 추진																				
추진과제	㉔ 자살예방 및 정신건강돌봄체계 강화																				
세부과제	㉔-2. 자살예방사업																				
추진배경	○ 자살률 감소를 위한 지속적이고 통합적 접근 필요 - '21년 종로구 자살률(인구 10만 명당)은 23.1명으로 전년 17.9명 대비 5.2명 증가																				
	<table border="1"> <thead> <tr> <th>구 분</th> <th>2019년</th> <th>2020년</th> <th>2021년</th> <th>2022년</th> </tr> </thead> <tbody> <tr> <td>전 국</td> <td>26.9</td> <td>25.7</td> <td>26</td> <td>25.2</td> </tr> <tr> <td>서울시</td> <td>22.5</td> <td>22.7</td> <td>22.6</td> <td>21.4</td> </tr> <tr> <td>종로구</td> <td>26.6</td> <td>17.9</td> <td>23.1</td> <td>22.1</td> </tr> </tbody> </table>	구 분	2019년	2020년	2021년	2022년	전 국	26.9	25.7	26	25.2	서울시	22.5	22.7	22.6	21.4	종로구	26.6	17.9	23.1	22.1
	구 분	2019년	2020년	2021년	2022년																
	전 국	26.9	25.7	26	25.2																
	서울시	22.5	22.7	22.6	21.4																
	종로구	26.6	17.9	23.1	22.1																
	*출처 : 통계청 2023. 9.																				
	○ 우울 관련 조기검진 및 상담 등 개입 필요 - 우울감 경험률('18년 5.3% → '22년 8.7%, 2022 종로구 지역사회 건강조사) 상승 - 자살은 우울의 합병증이며, 우울증 환자의 2~15%가 자살로 사망																				
	○ 자살사망 시점이 가까워질수록 의료기관 이용 증가 - 자살 사망자의 83%가 사망 1년 전 1차 의료기관 방문, 이후 1개월 내에 66%가 사망 - 심리부검 결과, 전체 자살자의 28.1%가 자살 전 복통, 수면곤란 등으로 1차 의료기관 방문																				
	○ 자살 고위험군인 1인 가구에 대한 조기발견 강화 필요 - 고령화, 비혼, 만혼, 이혼 등에 따라 1인 가구 지속적 증가 추세(36.8%, 2021년) - 1인 가구의 자살계획률은 다인 가구 대비 모든 연령대에서 높음																				
<table border="1"> <thead> <tr> <th rowspan="2">구 분</th> <th colspan="2">자살계획률</th> <th rowspan="2">다인 가구 대비 1인 가구 비율</th> </tr> <tr> <th>1인 가구</th> <th>다인 가구</th> </tr> </thead> <tbody> <tr> <td>청년층</td> <td>0.8%</td> <td>0.2%</td> <td>4배</td> </tr> <tr> <td>중년층</td> <td>1.5%</td> <td>0.5%</td> <td>3배</td> </tr> <tr> <td>노년층</td> <td>1.2%</td> <td>0.5%</td> <td>2.4배</td> </tr> </tbody> </table>	구 분	자살계획률		다인 가구 대비 1인 가구 비율	1인 가구	다인 가구	청년층	0.8%	0.2%	4배	중년층	1.5%	0.5%	3배	노년층	1.2%	0.5%	2.4배			
구 분		자살계획률			다인 가구 대비 1인 가구 비율																
	1인 가구	다인 가구																			
청년층	0.8%	0.2%	4배																		
중년층	1.5%	0.5%	3배																		
노년층	1.2%	0.5%	2.4배																		
- 1인 가구는 소통의 결여, 외로움과 고독, 경제적 문제 등으로 사회적으로 고립되거나 신체·정신건강 위험에 취약함																					
과제목표	○ 자살률(인구 10만 명당) 전년 대비 1명 감소																				
대상	○ 종로구 인구 전체																				
주요성과	1) 자살 고위험군 발굴 및 개입																				
	① 5개 권역 건강이랑서비스 우울·자살 위험군 발굴 및 연계 - 전담인력이 의뢰자 접수, 초기평가 및 지속상담, 정신건강복지센터 연계 관리 - 권역별 우울·자살 위험군 의뢰 : 379건																				
	<table border="1"> <thead> <tr> <th>구 분</th> <th>1권역</th> <th>2권역</th> <th>3권역</th> <th>4권역</th> <th>5권역</th> <th>계</th> </tr> </thead> <tbody> <tr> <td>의뢰건수(명)</td> <td>53</td> <td>96</td> <td>42</td> <td>147</td> <td>41</td> <td>379</td> </tr> </tbody> </table>	구 분	1권역	2권역	3권역	4권역	5권역	계	의뢰건수(명)	53	96	42	147	41	379						
	구 분	1권역	2권역	3권역	4권역	5권역	계														
	의뢰건수(명)	53	96	42	147	41	379														
* 권역별 정신건강 의뢰를 통한 상담이 전체 우울·자살 상담의 17.9%로 높은 비율을 차지함																					
② 접근이 용이한 지역사회 의료기관 검진 및 상담 서비스 제공																					
<table border="1"> <thead> <tr> <th>구 분</th> <th>마음건강검진 및 상담지원사업</th> <th>1차의료기관과 함께하는 생명이음청진기사업</th> </tr> </thead> <tbody> <tr> <td>서비스 제공</td> <td>정신의료기관</td> <td>1차 의료기관 (내과, 가정의학과 등)</td> </tr> <tr> <td>실 적</td> <td>14개소, 177명 검진</td> <td>4개소(신규 참여 2개소), 112명 검진, 보건소</td> </tr> </tbody> </table>	구 분	마음건강검진 및 상담지원사업	1차의료기관과 함께하는 생명이음청진기사업	서비스 제공	정신의료기관	1차 의료기관 (내과, 가정의학과 등)	실 적	14개소, 177명 검진	4개소(신규 참여 2개소), 112명 검진, 보건소												
구 분	마음건강검진 및 상담지원사업	1차의료기관과 함께하는 생명이음청진기사업																			
서비스 제공	정신의료기관	1차 의료기관 (내과, 가정의학과 등)																			
실 적	14개소, 177명 검진	4개소(신규 참여 2개소), 112명 검진, 보건소																			

심층상담 연계 6명

③ 찾아가는 우울·자살 조기검진 : 3,610건

- 종로지역자활센터, 종로노인종합복지관, 쪽방상담소 등 자살 위험 취약집단을 중심으로 우울 고위험군 162명 발굴, 심층상담 동의 및 상담 53명 진행

2) 자살예방 환경조성

① 지역주민 자살예방 생명지킴이 양성 : 1,498명

- 생애주기별 차별화된 인증교육을 통한 맞춤형 생명지킴이 교육 운영

구 분	아동·청소년	청년	중장년	노인	계
이수자(명)	1,317	32	78	71	1,498

- 권역별 지역활동가 및 이웃건강활동가 생명지킴이 교육을 통한 지역 밀착형 생명지킴이 양성(2회/48명)

* 지역활동가 및 이웃건강활동가

: 종로구 건강이랑서비스사업 운영을 위해 생활 속에서 이웃의 건강을 지원하고 돌보는 주민 리더

② 배화여대와 함께하는 희망판매소 모니터링: 번개탄 판매업소 35개소(신규발굴 16개소)

구 분	1권역	2권역	3권역	4권역	5권역	계
모니터링(개소)	7	1	7	7	13	35

③ 권역별 · 생애주기별 자살예방 프로그램

- 5개 권역별 지역 특성을 반영한 생애주기별 맞춤형 정신건강관리

구 분	지원 프로그램	실 적	중점권역
아 동· 청소년	· 생명존중학교 지원 (상담프로그램, 예방교육, 생명존중뮤지컬 등) · 고위험군 집단 프로그램	· 생명존중학교 28개교 · 교육 48회/10,267명 · 프로그램 10회/46명	1·5권역 (지역아 동 센터밀집)
청 년	· 찾아가는 대학교 우울증 및 자살예방 교육 · 산전산후우울증예방프로그램 및 교육 · 배화여대 청년정신건강 생명존중 캠페인	· 교육 10회/157명 · 프로그램 11회/50명 · 캠페인 1회/200명 · 행사 7회/861명	1·4권역 (대학교 소재)
중장년	· 중장년층 1인 가구 스트레스 관리 프로그램 · 분노 관리 프로그램 및 우울 예방 교육 · 쪽방촌 중독대상자 동기 강화 프로그램 · 숲 치유 프로그램, 사찰 나들이 등	· 교육 5회/81명 · 프로그램 17회/309명 · 행사 2회/54명	3·5권역 (쪽방)
노 인	· 불면증 관리 프로그램 · 노인 우울증 예방프로그램 (행복의 문, 마음지팡이)	· 교육 6회/159명 · 프로그램 25회/212명	1·5권역 (쪽방, 노인인구 ↑)

3) 자살유족 지원

① 유족 발굴 및 서비스 제공 : 신규등록 2명, 관리 20명(센터등록 11명)

- 자살유족 지원 네트워크 구축을 위한 경찰 간담회, 파출소 방문 홍보 및 리플릿 배포

② 종로구 최초 자살유족 자조모임 개최 : 8회/6명

- 월 1회(셋째주 화요일), 저녁시간 운영으로 대상자 편의 도모

		③ 자살유족 원스톱 서비스 지원 : 3건(법률 및 행정지원)			
추진체계 (자원 연계·협력)	참여기관 (연계·협력 주체)	주요 역할		민관협력 및 주민참여 결과 (연계·협력 성과)	
	보건복지부 및 서울시	- 국가 및 서울시 자살예방 정책 수립, 자살예방사업 지원		[민관협력 결과] ○ 생명존중실무협의체 - 개최 : 2회(6월, 11월) - 참석 : 위원(13명, 11명) - 내용 · 자살사망 관련 통계 및 2023년 사업 방향, 현황 · 제5차 자살예방기본계획 · 사업운영 자문 및 의견수렴 (1인가구 대상 자살예방 대책, 개별 프로그램 필요, 자살관련 통계 데이터 분석 및 공유, 생명 지킴이 양성 후 관리 방안, 자살 유족 발굴 논의 등) [주민참여 결과] ○ 생명지킴이활동가 활동(주민참여) - 실적 : 10명/1,181건 - 내용 : 독거 어르신 전화 및 직접 방문을 통한 심리정서 지원	
	종로구청 및 보건소, 동주민센터, 지역활동가등	- 종로구 자살예방사업 계획 수립 및 시행 - 통합사례관리, 긴급복지지원 - 사례발굴 및 등록 의뢰			
	경찰 및 소방	- 자살시도자 정보제공 - 자살유가족 사후관리 협업			
	초·중·고등학교, 대학교	- 생명존중학교 사업 참여 - 캠페인, 자살위험군 발굴 및 연계			
	응급의료센터(3개) 및 정신의료기관(19개)	- 대상자 의뢰 및 연계 - 응급실기반 자살시도자 사후 관리 사업(서울대학교병원)			
구분	2023		비고		
		목표	결과		
자원투입 결과	인력	보건소	4	4	- 자살예방사업 및 팀장: 공무원 - 자살예방 전담인력(2명): 기간제 - 정규직: 15명 - 대체인력(기간제): 1명 (단위:천원)
		센터	16	16	
	예산	국비	37,582천원	37,582천원	
		지방비	188,182천원	158,938천원	
		전체	225,764천원	196,520천원	
세부과제별 성과지표 달성률	세부과제별 성과지표*		2023	자료원	
		목표 (A)	결과 (B)	달성률 (B/A)	

	2022년 자살률(인구10만명당)	23명	22.1명	104.1%	통계청																											
	<p>○ 2022년 종로구 자살 사망자 수는 31명으로 전년 33명 대비 2명 감소하였으며, 자살률(인구10만명당)은 22.1명으로 전년 23.1명 대비 1명 감소함(4.3% 감소)</p> <p>※ 2022년 자살률 발표: 사망원인통계 중 고의적 자해(자살)에 따른 사망통계(2023. 9. 통계청)</p>																															
자체평가 결과	1) 성공요인																															
	<p>○ 권역별 건강이랑 서비스 사업과의 연계를 통해 65세 이상 노인, 1·2인 가구 우울·자살 위험군 발굴 및 상담 진행(전체 상담의 17.9%가 권역을 통해 유입) 활동가 및 권역 사례회의를 통한 지역 밀착형 사례관리 가능</p> <p>○ 관내 대학생의 주도적 참여로 지역 내 자살예방에 대한 청년층 인식개선 및 호응 유도</p>																															
	2) 부진요인																															
	<p>○ 지역사회 의료기관 검진 및 상담</p> <ul style="list-style-type: none"> - 참여의료기관 중 실제 검진 및 상담이 이루어진 기관은 전체 18개소 중 7개소(41.2%)로 검진이 이루어지지 않는 의료기관의 비율이 높음 - 특히 1차의료기관의 경우 참여의료기관(4개소)이 적고, 그 중에서도 1개소에서만 검진이 이루어짐 - 홈페이지 홍보만 이루어지며 구민 홍보 저조함 <p>○ 자살유족 관리</p> <ul style="list-style-type: none"> - 자조모임 원년으로 운영 노하우 및 프로그램 내실화 부족 - 유족 중 아동·청소년의 비중이 높고(36%), 성인의 경우 직장인이 많아 자조모임 참여 저조 																															
3) 개선방안																																
<p>○ 지역사회 의료기관 검진 및 상담</p> <ul style="list-style-type: none"> - 권역별 의료기관 매칭을 통한 의료기관의 참여 독려 및 지역주민의 접근성 향상 - 의료기관의 참여 독려를 위한 정기 방문 및 간담회, 홍보물 배포 - 현수막, SNS 등 다양한 홍보매체를 활용한 적극 홍보 진행 <p>○ 자살유족 관리</p> <ul style="list-style-type: none"> - 자살유족 전담인력 교육 및 슈퍼비전으로 서비스 역량 강화 - 모임 시간 및 장소 조정을 통해 참여자 편의 및 자조모임 활성화 도모 																																
4) 자체평가																																
	<table border="1"> <thead> <tr> <th></th> <th>항 목</th> <th>목 표</th> <th>결 과</th> <th>목표달성여부</th> </tr> </thead> <tbody> <tr> <td>구조평가</td> <td>자살예방전담인력 확보</td> <td>2명</td> <td>2명</td> <td>목표달성</td> </tr> <tr> <td rowspan="3">과정평가</td> <td>자살고위험군 발굴을 위한 조기 검진</td> <td>3,200건</td> <td>3,610건</td> <td>목표달성</td> </tr> <tr> <td>생명지킴이 양성</td> <td>1,000명</td> <td>1,498명</td> <td>목표달성</td> </tr> <tr> <td>자살유족원스톱서비스 제공</td> <td>6건</td> <td>3건</td> <td>미달성</td> </tr> <tr> <td>결과평가</td> <td>10만명당 자살률 감소</td> <td>전년 대비 1명 감소</td> <td>22.1명</td> <td>목표달성 23.1명 → 22.1명</td> </tr> </tbody> </table>					항 목	목 표	결 과	목표달성여부	구조평가	자살예방전담인력 확보	2명	2명	목표달성	과정평가	자살고위험군 발굴을 위한 조기 검진	3,200건	3,610건	목표달성	생명지킴이 양성	1,000명	1,498명	목표달성	자살유족원스톱서비스 제공	6건	3건	미달성	결과평가	10만명당 자살률 감소	전년 대비 1명 감소	22.1명	목표달성 23.1명 → 22.1명
	항 목	목 표	결 과	목표달성여부																												
구조평가	자살예방전담인력 확보	2명	2명	목표달성																												
과정평가	자살고위험군 발굴을 위한 조기 검진	3,200건	3,610건	목표달성																												
	생명지킴이 양성	1,000명	1,498명	목표달성																												
	자살유족원스톱서비스 제공	6건	3건	미달성																												
결과평가	10만명당 자살률 감소	전년 대비 1명 감소	22.1명	목표달성 23.1명 → 22.1명																												
담당자	담당부서 및 담당업무		담당자	전화번호																												
	건강증진과 자살예방사업		최지원	2148-3606																												

내·외부 소통 및 협력 실적	<ul style="list-style-type: none"> ○ 생명존중실무협의체 개최: 상, 하반기 각 1회(6월, 11월) ○ 센터-보건소 업무 회의 수시 진행 및 지역건강과 건강이랑 사례회의 1회/월 참석
--------------------	--

추진전략	Ⅲ. 사전예방관리 중심의 지역보건의료서비스 추진																																																																																																																	
추진과제	③ 지역사회 중심 치매안심관리																																																																																																																	
세부과제	③-1. 치매관리사업																																																																																																																	
추진배경	<ul style="list-style-type: none"> ○ 고령사회 진입 및 치매환자 증가에 따라 조기발견을 통한 치매중증화 억제 및 증상 개선이 필요함 - 전년도 대비 종로구 60세 이상 인구 비율 1.2% 증가 · 종로구 60세 이상 인구 비율 27.1%로 서울시 24.7%보다 높음 - 종로구 치매 유병률 8.1%로 서울시 6.93%보다 높음 																																																																																																																	
과제목표	○ 치매검진을 전년 대비 2% 상승																																																																																																																	
대상	<ul style="list-style-type: none"> ○ 치매로 진단받지 않은 모든 주민 ○ 집중관리 대상자: 만 60세 이상 주민 / 집중검진 대상자: 만 75세 이상 주민 																																																																																																																	
주요성과	<ul style="list-style-type: none"> ○ 권역별 건강이랑 서비스 조기검진 연계 실적 <table border="1" style="width: 100%; border-collapse: collapse; text-align: center;"> <thead> <tr> <th colspan="2">구 분</th> <th>1권역</th> <th>2권역</th> <th>3권역</th> <th>4권역</th> <th>5권역</th> <th>합 계</th> </tr> </thead> <tbody> <tr> <td colspan="2">의뢰인원</td> <td>80</td> <td>91</td> <td>35</td> <td>136</td> <td>105</td> <td>447</td> </tr> <tr> <td rowspan="3">검진 완료</td> <td>선 별</td> <td>18</td> <td>21</td> <td>4</td> <td>27</td> <td>13</td> <td>83</td> </tr> <tr> <td>진 단</td> <td>-</td> <td>1</td> <td>0</td> <td>2</td> <td>-</td> <td>3</td> </tr> <tr> <td>감 별</td> <td>-</td> <td>-</td> <td>-</td> <td>-</td> <td>-</td> <td>0</td> </tr> <tr> <td colspan="2">검진 예정</td> <td>1</td> <td>-</td> <td>-</td> <td>-</td> <td>-</td> <td>1</td> </tr> <tr> <td rowspan="3">기타</td> <td>기 등록자</td> <td>1</td> <td>1</td> <td>1</td> <td>2</td> <td>-</td> <td>5</td> </tr> <tr> <td>서비스거부</td> <td>48</td> <td>55</td> <td>28</td> <td>93</td> <td>90</td> <td>314</td> </tr> <tr> <td>검사시기 미도래</td> <td>12</td> <td>13</td> <td>2</td> <td>12</td> <td>2</td> <td>41</td> </tr> </tbody> </table> ○ 조기검진 세부 실적 <ul style="list-style-type: none"> - 찾아가는 기억충전소, 동주민센터 및 경로당 등 접근성 향상을 통한 치매검진 시행 - 추진실적: 3,251명 <table border="1" style="width: 100%; border-collapse: collapse; text-align: center;"> <thead> <tr> <th>구 분</th> <th>주민센터</th> <th>보건소</th> <th>유관기관</th> <th>내소</th> <th>합 계</th> </tr> </thead> <tbody> <tr> <td>선별검진</td> <td>1,589</td> <td>154</td> <td>667</td> <td>841</td> <td>3,251명</td> </tr> <tr> <td>진단검사</td> <td>52</td> <td>169</td> <td>19</td> <td>231</td> <td>471명</td> </tr> <tr> <td>감별검사</td> <td>-</td> <td>-</td> <td>25</td> <td>-</td> <td>25명</td> </tr> <tr> <td>집중검진</td> <td>107</td> <td>-</td> <td>-</td> <td>68</td> <td>175명</td> </tr> </tbody> </table> ○ 진단검사 세부 실적 <ul style="list-style-type: none"> - 선별검사 결과 인지저하자, 경도인지장애자, 치매 의심이 뚜렷한 대상자 검진 - 추진실적: 471명 <table border="1" style="width: 100%; border-collapse: collapse; text-align: center;"> <thead> <tr> <th>구 분</th> <th>정상</th> <th>경도인지장애</th> <th>치매</th> <th>합 계</th> </tr> </thead> <tbody> <tr> <td>건수</td> <td>30</td> <td>341</td> <td>100</td> <td>471</td> </tr> <tr> <td>비율(%)</td> <td>6.4</td> <td>72.4</td> <td>21.2</td> <td>100</td> </tr> </tbody> </table> ○ 감별검사 연계 및 검사비 지원 실적 <ul style="list-style-type: none"> - 진단결과 치매로 진단 된 대상자로 협약병원 연계 및 저소득층 검사비 지원 	구 분		1권역	2권역	3권역	4권역	5권역	합 계	의뢰인원		80	91	35	136	105	447	검진 완료	선 별	18	21	4	27	13	83	진 단	-	1	0	2	-	3	감 별	-	-	-	-	-	0	검진 예정		1	-	-	-	-	1	기타	기 등록자	1	1	1	2	-	5	서비스거부	48	55	28	93	90	314	검사시기 미도래	12	13	2	12	2	41	구 분	주민센터	보건소	유관기관	내소	합 계	선별검진	1,589	154	667	841	3,251명	진단검사	52	169	19	231	471명	감별검사	-	-	25	-	25명	집중검진	107	-	-	68	175명	구 분	정상	경도인지장애	치매	합 계	건수	30	341	100	471	비율(%)	6.4	72.4	21.2	100
구 분		1권역	2권역	3권역	4권역	5권역	합 계																																																																																																											
의뢰인원		80	91	35	136	105	447																																																																																																											
검진 완료	선 별	18	21	4	27	13	83																																																																																																											
	진 단	-	1	0	2	-	3																																																																																																											
	감 별	-	-	-	-	-	0																																																																																																											
검진 예정		1	-	-	-	-	1																																																																																																											
기타	기 등록자	1	1	1	2	-	5																																																																																																											
	서비스거부	48	55	28	93	90	314																																																																																																											
	검사시기 미도래	12	13	2	12	2	41																																																																																																											
구 분	주민센터	보건소	유관기관	내소	합 계																																																																																																													
선별검진	1,589	154	667	841	3,251명																																																																																																													
진단검사	52	169	19	231	471명																																																																																																													
감별검사	-	-	25	-	25명																																																																																																													
집중검진	107	-	-	68	175명																																																																																																													
구 분	정상	경도인지장애	치매	합 계																																																																																																														
건수	30	341	100	471																																																																																																														
비율(%)	6.4	72.4	21.2	100																																																																																																														

	- 추진실적: 25명					
	구분		실적			
	감별검사 연계		25명			
	검사비 지원		8명 / 559,760원			
	※ 치매조기검진 연도별 실적					
구분		2019	2020	2021	2022	2023
선별검진		5,396명	643명	2,744명	2,807명	3,251명
진단검사		678명	179명	418명	420명	471명
감별검사		55명	26명	27명	12명	25명
집중검진		24명	6명	6명	7명	175명
추진체계 (자원 연계·협력)	참여기관 (연계·협력 주체)	주요 역할			민관협력 및 주민참여 결과 (연계·협력 성과)	
	구청, 보건소, 동주민센터	- 권역별 건강돌봄사업 인지저하 의심 대상자 의뢰 및 연계			- 건강이랑서비스 연계 446명 (검진완료 77명 중 정상 63명, 인지저하 14명) - 동주민센터 치매조기검진 46회/1,589명	
	노인복지관, 데이케어센터 등 어르신 관련 유관기관	- 치매조기검진 연계, 예방 교육 - 인식개선 교육 및 홍보 - 노인 일자리사업 연계			- 치매조기검진 53회/586명 - 교육 15건/240건 - 홍보 73회/823명	
	검진기관 (병의원)	- 치매안심주치의 협약 - 치매조기발견 및 치료체계 마련			- 검진기관 : 20개소 - 연계 10건	
	협약병원	- 치매환자 의료연계 - 감별검사 연계			- 협약기관 : 3개소 - 연계 25건	
자원투입 결과	구분	2023		비고		
		목표	결과			
	인력	18	16	센터장 1 : 비상근 / 팀원 15 : 상근		
	예산	국비	539,914	450,414	(단위:천원)	
지방비		539,914	450,414			
전체		1,079,828	900,828			
세부과제별 성과지표 달성률	세부과제별 성과지표*	2023			자료원	
		목표 (A)	결과 (B)	달성률 (B/A)		
	치매조기검진율	7.3	9.4	128	치매안심통합관리 시스템(ANSYS)	
※ 치매조기검진율(%)= 60세 이상 인구의 치매 선별검진자 수/관내 60세 이상 인구수*100 (선별검진자 3,747명 / 60세 이상 인구 39,630명 * 100 = 9.4%) - 찾아가는 방문 검진 및 '건강이랑 서비스' 연계하여 검진율을 높임						
자체평가 결과	○ 자체평가방법 : 목표 대비 달성률 평가 (연2회 Ansys 시스템 실적 모니터링) - 평가결과 : 달성률 105%(치매조기검진율 9.4%)					
	○ 성공요인 - 예약제에서 상시 검진으로 전환하여 검진율 높임					

	<ul style="list-style-type: none"> - 동 주민센터 중심으로 찾아가는 검진사업 시행하여 주민의 접근성을 높임 - ‘건강이랑 서비스’ 연계하여 검진 대상자 발굴함 - 검진 안내 문자 및 우편물 발송, 현수막 및 안내문 게시 등 적극적인 홍보 시행함 <p>○ 부진요인</p> <ul style="list-style-type: none"> - 센터의 지리적 위치로 접근성 떨어짐 - 거동 불편자, 쪽방거주자 등 소외계층 대상자에 대한 검진 미비 <p>○ 개선방안</p> <ul style="list-style-type: none"> - 5개 권역 거점 조기검진(찾아가는 기억충전소) 시행 - 경로당, 쪽방 등 찾아가는 방문 검진 확대 및 가정 방문 검진 시행 		
담당자	담당부서 및 담당업무	담당자	전화번호
	건강증진과 치매관리사업	정진희	2148-3603
내·외부 소통 및 협력 실적	<ul style="list-style-type: none"> -지역건강과 ‘건강이랑 서비스’ 연계하여 대상자 발굴 및 조기검진 시행 -지역사회 유관기관과 협력하여 조기검진, 지역사회 교육, 홍보 강화 -권역별 치매예방 인지건강 예술치료 프로그램 운영 -상명대학교, 구립청운실버센터 치매극복선도단체 지정 -치매인식개선 및 교통안전을 위한 종로경찰서 합동 캠페인 운영 		

추진전략	Ⅲ. 사전예방관리 중심의 지역보건의료서비스 추진		
추진과제	④ 만성질환의 사전예방 및 사후관리		
세부과제	④-1. 건강검진 사업		
추진배경	<ul style="list-style-type: none"> ○ 인구 노령화로 인해 건강에 대한 인식이 변화하고 있고, 취약계층의 질병 조기 발견을 통하여 사회적 비용을 감소시키는 것에 대한 중요성이 대두되고 있음 ○ 6세미만 영유아검진을 통해 영유아의 건강문제를 조기에 발견하고 성장발달을 추적 관리하여 건강한 성장을 지원하기 위함 		
과제목표	<ul style="list-style-type: none"> ○ 국가암검진 수검률 35% 이상 ○ 의료급여수급권자 일반검진 수검률 27% 이상 ○ 의료급여수급권자 영유아검진 수검률 70% 이상 		
대상	<ul style="list-style-type: none"> ○ 관내 의료급여 수급권자 일반건강검진 대상 해당자 ○ 관내 의료급여수급권자 영유아검진 대상 해당자 ○ 의료수급권자, 당해 연도 검진대상자 중 건강보험 하위 50% 해당자 		
주요성과	<ul style="list-style-type: none"> ○ 전년도 동기간 대비 국가암 검진 수검률 소폭 향상(30.4% → 31.3%) ○ 국가암, 의료급여수급권자 영유아, 일반 검진비 예탁, 검진비용 전액 지원 ○ 검진 안내 리플릿 제작 및 홍보물 배부 <ul style="list-style-type: none"> - 보건사업 연계부서, 구소식지(종로사랑), 보건소 홈페이지 ○ 국가암검진, 의료급여수급권자 영유아, 일반 건강검진 관련 개인별 수검안내 <ul style="list-style-type: none"> - 미수검자 검진 참여 독려 우편물 및 문자 발송 - 암 발견자에게 암 의료비 지원 안내 및 관리 - 동주민센터 및 방문간호사 연계하여 검진안내 및 암환자의료비 지원 안내 		
추진체계 (자원 연계·협력)	참여기관 (연계·협력 주체)	주요 역할	민관협력 및 주민참여 결과 (연계·협력 성과)
	구청·보건소 동주민센터	<ul style="list-style-type: none"> -사업홍보 협조 및 안내 -검진결과 이상자 유형에 따른 사후 	<ul style="list-style-type: none"> ◦ 매일 집계된 건강검진 수검 현황 공유 (10회)

		관리 연계	◦ 검진기관, 국민건강보험공단 결과활용동의서 작성자 중 검진결과이상자 사후관리연계			
	국민건강 보험공단	-검진비용 지급, 건강검진수검현황 모니터링, 안내문 발송 등 홍보활동				
자원투입 결과	구분		2023		비고	
			목표	결과		
	인 력	국가암, 의료급여수급권자 일반검진	1	1		
		의료급여수급권자 영유아검진	1	1		
예산	의료급여수급권자 일반검진	국비	13,500	13,500	(단위:천원)	
		지방비	13,500	13,500		
		전체	27,000	27,000		
	의료급여수급권자 영유아검진	국비	3,554	3,554		
		지방비	3,554	3,554		
		전체	7,108	7,108		
	국가암검진	국비	43,000	43,000		
		지방비	101,000	101,000		
		전체	144,000	144,000		
세부과제별 성과지표 달성률	세부과제별 성과지표*		2023		자료원	
			목표 (A)	결과 (B)		달성률 (B/A)
	의료급여수급권자 일반검진 수검률		27	27	100	국민건강
	의료급여수급권자 영유아검진 수검률		70	70	100	보험공단
국가암검진 수검률		35	36	102	(단위 : %)	
자체평가 결과	○ 성공요인 - 검진의 중요성 및 검진 시기 적극 홍보로 수검률 향상 ○ 개선방향 - 건강이랑서비스 사업 연계를 통한 대상자 직접 발굴 및 예방적 건강검진의 중요성 안내 - 국민건강보험공단과 연계하여 정확한 수검자 정보 파악하여 그에 따른 다양한 수검 독려 실시					
담당자	담당부서 및 담당업무		담당자		전화번호	
	건강증진과	의료급여수급권자 일반검진사업 국가암관리 사업	김연오		2148-3707	
		의료급여수급권자 영유아검진사업	조아름		2148-3593	

추진전략	Ⅲ. 사전예방관리 중심의 지역보건의료서비스 추진
추진과제	④ 만성질환의 사전예방 및 사후 관리
세부과제	④-2. 진료 사업

<p>추진배경</p>	<p>○ 건강관리 서비스(통증 및 구강, 심뇌혈관질환 관리) 제공에 대한 주민들의 높은 요구도 - 종로구 65세 이상 1~2인 가구를 대상, 소지역건강격차해소사업 설문조사 결과 1위 통증관리 요구 39.4%, 2위 구강관리 요구 38.5%로 높게 나타남. 이어서, 혈압 관리(27.5%)가 6위, 혈당 관리(23.9%)가 9위를 차지함 *출처: 2022년 종로구 건강격차해소 시범사업 기초조사(창신2동·송인1동, 65~79세 주민) - 따라서, 주민 요구도가 높은 통증관리를 위해 거동불편자에 대하여 한의학적 접근과 구강관리 서비스 제공이 필요함</p> <p>○ 초고령사회 근접에 따른, 고혈압·당뇨병 진단 경험률 증가 - 종로구 65세 이상 인구는 27,704명(19.6%)으로, 서울시 17.59%보다 높음 - 고혈압 진단경험률(≥30)이 26.6%로, 서울시 25.9% 대비 0.7% 높음 - 당뇨병 진단경험률(≥30)이 11.8%로, 서울시 11.3% 대비 0.5% 높음 *출처: 2022년 종로구 지역사회건강조사 - 심뇌혈관질환의 선행질환인 고혈압·당뇨병은 생활 습관에 기인하고 지속적인 치료 및 관리가 중요하므로, 고령화에 따른 고혈압·당뇨병 진단 경험률을 낮추기 위해서는 생활 속 자가관리를 위한 교육 제공이 필요함</p>
<p>과제목표</p>	<p>○ 통증관리를 위한 한의학 건강이랑서비스의 권역별 의뢰 대상 95% 관리 ○ 권역별 구강관리 요구의뢰자 대상 구강상태별 구강 건강관리 제공 ○ 권역별 심뇌혈관질환자 대상 찾아가는 심뇌혈관질환 예방관리 교육 제공</p>
<p>대상</p>	<p>종로 구민 전체</p>
<p>주요성과</p>	<p>○ 지역주민 통증관리를 위한 ‘종로형 어르신 한의학 서비스’ 제공 ① 거동불편 대상자를 위한 찾아가는 한방 통증관리 진료서비스 - 방법: 권역센터(5개)건강이랑서비스 담당 및 동주민센터 방문간호사 의뢰 →거동불편자 한의학팀(한의사,간호사) 방문진료 실시(평가 및 맞춤형 진료서비스) - 내용: 침 치료, 한방보험약 투약, 한방파스 제공, 건강상담 등 - 실적: 의뢰대상자 65명 중 방문진료 50명/122회 서비스 제공(내소진료 8명, 취소 7명)</p> <p>② 일반주민을 위한 ‘알기 쉬운 통증관리’ 교육 - 대상: 소지역격차해소사업 통증관리 대상자 30명 - 장소: 동부여성문화센터, 수수헌(주민사랑방) - 내용: 통증에 대한 이해, 통증별 주요 혈자리 등 한방적 통증관리 교육 및 상담 실시 - 실적: 주민 소모임 대상 통증관리 교육 및 상담(6회/ 76명)</p> <p>③ 인지기능 개선을 위한 어르신 한의약 건강증진 프로그램 제공 (인지저하 어르신을 위한 프로그램) - 대상: 60세 이상 인지기능 저하 어르신 대상 78명 - 방법: 관내 지정한의원 모집(12개소, 종로구 한의사회 연계)→ 인지기능검사, 총명침 시술, 한약 투약 등 한방진료 및 개별 건강상담 (종로구민을 위한 한의약 치매예방교실 운영) - 대상: 60세 이상 인지기능 정상(종로구 치매안심센터 협조) 어르신 대상 - 내용: 치매 이론 교육, 한의약적 치매 예방과 치료, 뇌건강 레크레이션, 인지기능개선 한방재료 교실 등 치매예방교실 운영(장소:웰니스센터/ 4회, 34명)</p> <p>○ 노인 구강건강 관리사업 〈우리동네 구강관리센터〉 운영 및 거동 불편자를 위한 방문진료 : 지역주민의 구강관리를 위한 접근성 한계 해소 노력 (추진배경) 지역주민의 구강관리 요구 높는데 비해 종로구 동쪽 지역 주민의 지리적 접근의 한계로 보건소 이용 저조함</p>

(추진내용 및 실적)

① 3·4·5권역 대상자 접근도 향상을 위해 지역 자원 동의동 「우리동네 구강관리센터」 장소 및 시설 사용을 위한 업무 협약

- 행동하는 의사회, 서울시자활지원과, 동의동 쪽방상담소 간담회 실시
: 주 1회 「우리동네 구강관리센터」 사용 업무 협약

② 보건소 구강보건인력이 동의동 우리동네구강관리센터에 방문하여 권역별 대상자 45명 구강검진 및 구강관리 서비스 제공

- 거동 불가능 대상자를 위해 방문 구강관리(구강검진 및 상담, 구강관리법 교육 등) 시행
- 권역 의뢰 노인 구강건강관리대상자: 구강검진 162명, 스켈링 및 불소도포 93명
- 권역별 찾아가는 어르신 구강 관리교육: 11회/273명

○ 권역별 ‘건강이랑 서비스’와 함께 하는 심뇌혈관질환 예방 교육 및 홍보·캠페인 실시 (교육 운영)

- 대상 : 건강이랑서비스 등록자 중 고혈압·당뇨병 관리 대상자

- 내용 : 고혈압·당뇨병 교육 전, 기초 검사(혈압, 혈당 측정) 및 개별상담 시행

- 실적

권역별	1권역	2권역	3권역	4권역	5권역	계
교육 횟수	2회/ 25명	2회/ 22명	6회/ 154명	6회/ 88명	12회/ 185명	26회/ 474명

(예방 홍보 및 캠페인)

- 지역사회 연계 캠페인 6회, 온라인 및 오프라인 홍보 11회

- 심뇌혈관질환 예방관리 리플렛 3종 /3,000부 제작하여 권역별 건강이랑서비스센터 배부

추진체계
(자원
연계·협력)

참여기관 (연계·협력 주체)		주요 역할	민관협력 및 주민참여 결과 (연계·협력 성과)
한방 사업	종로구 한의사회	어르신 한의약 건강증진사업 업무 지원	(민관협력 결과) - 종로구 한의사회: 한의약 건강증진사업에 12개 한의원 참여 - 동의동 우리동네 구강관리센터 주1회 사용 업무 협약 - 권역별 심뇌혈관질환 교육 프로그램에 구강건강 관리 교육 병행 : 주민 및 권역별 지역활동가 등 참여
노인 구강건강 관리사업	노인복지관 , 복지관, 노인대학	심뇌혈관질환·구강건강 교육 사업 홍보, 대상자 모집 및 장소협조, 건강상담	
	동의동 우리동네구 강관리센터	동의동쪽방상담소·행동하는의 사회·서울시자활지원과 연계 “건강이랑”권역별 지역주민 구강검진 장소 협조	
심뇌혈관질환 관리사업	서울시 심뇌혈관질 환 사업 지원단	심뇌혈관질환 전문 강사 인력풀 구축 및 강사 양성 협조	

자원투입
결과

구분	2023		비고	
	목표	결과		
인력	한방 사업	2	2	임기제 의사 1명, 정규직 1명
	노인 구강건강관리사업	3	3	임기제 의사 1명, 공무원 1명, 기간제 1명
	심뇌혈관질환 예방관리사업	2	2	임기제 의사 1명, 정규직 1명

	예산	어르신 한의학 건강증진사업	국비	-	-	(단위: 천원)
			지방비	45,942	43,116	
			전체	45,942	43,116	
		노인 구강건강관리사업	국비	-	-	
			지방비	68,850	47,196	
			전체	68,850	47,196	
		심뇌혈관질환 예방관리사업	국비	-	-	
			지방비	6,300	3,872	
			전체	6,300	3,872	
세부과제별 성과지표 달성률	세부과제별 성과지표*		2023			자료원
			목표 (A)	결과 (B)	달성률 (B/A)	
	노인 구강건강관리 사업 참여자 수(명)		300	435	145	내부자료
	심뇌혈관질환 예방관리 교육 횟수		35	34	97	PHIS
※ (개선사항) 심뇌혈관질환 예방관리 교육 - 다양한 연령층이 참여할 수 있는 맞춤형 심뇌혈관질환 자가관리 교육 확대 운영 예정						
자체평가 결과	○ 평가 결과 모니터링: PHIS 입력 사항, 사업계획 및 결과 보고 점검					
	■ 성공 요인					
	- 통증관리 요구도가 높아, 거동이 불편한 노인에게 찾아가는 통증관리 방문진료 서비스 제공 및 거동가능자에 대한 맞춤형 통증관리 교육 실시					
	- 지역주민의 구강관리를 위한 접근성 개선 노력으로 지역자원인 「우리동네 구강관리센터」운영					
- 권역별 서비스 요구자에 대한 맞춤형 구강검진 및 구강교육 실시하였으며 통합건강관리 프로그램과 연계하여 틀니관리법 등 예방에 대한 교육 제공						
- 분야별(질환, 영양, 운동) 심뇌혈관질환 전문 강사 섭외 및 실습형 교육(저염 된장 만들기) 제공을 통해 참여자의 만족도 높임						
■ 부진 요인						
- 건강이랑 구강관리 의뢰대상자 수(1,041명) 대비 구강검진 참여자 수(165명/16%) 저조						
- 심뇌혈관 사업에 대한 홍보 부족으로 프로그램 참여자의 연령대가 주로 65세 이상으로 진행						
■ 개선 사항						
- 거동 불편한 의료 취약계층에 권역별 찾아가는 한의학 진료 서비스를 제공 확대						
- 권역별 찾아가는 구강상담 및 어르신 구강교육 제공 후 구강관리 요구자 및 필요자에 대하여 보건소 구강검진 참여 유도						
- 권역별 건강이랑 통합건강관리 프로그램 연계하여 다양한 연령대가 참여할 수 있는 심뇌혈관질환 자가관리 교육 운영						
담당자	담당부서 및 담당업무			담당자	전화번호	
	건강증진과 어르신 한의약 건강증진사업			이은진	2148-3663	
	건강증진과 구강보건사업			강라원	2148-3638	
	건강증진과 심뇌혈관질환 예방관리사업			김민솔	2148-3644	
내·외부 소통 및 협력 실적	○ 한방과 방문진료 및 어르신 한의약 건강증진사업					

구 분	내 용
외 부	- 종로구 한의사회 및 참여 한의원 12개소와 협력 · 인지기능개선 및 치매예방을 위한 한의약적 건강관리 교육: 총 4회
내 부	- 지역건강과: 거동불편자 방문진료 대상자 및 통증관리 교육 의뢰 - 치매안심센터: 한의약 치매예방교실 대상자 모집, 치매예방 강의 실시

○ 노인 구강건강관리사업

구 분	내 용
외 부	- ‘우리동네 구강관리센터’운영을 위한 협력 체계 구축 · 참여기관: 돈의동 쪽방상담소·행동하는사회, 서울시 자활지원과 간담회: 2회 · 내용: 우리동네구강관리센터 장소 협조: 23.3.부터 주1회 사용 - 동대문성당, 종로시니어클럽: 어르신 구강교실 교육장소 제공 및 홍보 협조 - 서울노인복지센터: 어르신 불소도포 홍보 및 대상자 모집, 장소 제공
내 부	- 지역건강과: 권역별 구강관리 요구대상자 의뢰 및 구강교육 대상자 모집

○ 내과 진료실 및 심뇌혈관질환 예방관리 사업

구 분	내 용
외 부	- 심뇌혈관질환 예방관리 사업 지원단 자문: 강사 섭외 및 자문 등 - 서울 경찰청 협력 사업 · 심뇌혈관질환 예방관리 합동 캠페인: 총 62명(혈압, 혈당, 콜레스테롤 측정) - 명광교회(4권역): 지역사회 심뇌혈관질환 교육 장소 제공 및 홍보 협조
내 부	- 지역건강과: 심뇌혈관질환 교육 대상자 연계 및 장소 제공 - 홍보과: 전자홍보관 영상자료 송출, 홈페이지 및 블로그 홍보 등

추진전략	Ⅲ. 사전예방관리 중심의 지역보건의료서비스 추진																																												
추진과제	④ 만성질환의 사전예방 및 사후 관리																																												
세부과제	④-3. 재활사업																																												
추진배경	○ 종로구 등록장애인 5,929명으로 종로구 전체인구 151,999명 중 3.89%를 차지하고 이중 고령 장애인은 3,817명으로 등록장애인 중 64.4%임																																												
	○ 등록장애인은 5권역인 창신·송인동에 1,833명(30.9%), 그 뒤 1권역(23.7%), 4권역(20.1%) 순으로 거주함																																												
	<table border="1"> <thead> <tr> <th rowspan="2">총계</th> <th colspan="4">1권역</th> <th colspan="2">2권역</th> <th colspan="3">3권역</th> <th colspan="3">4권역</th> <th colspan="2">5권역</th> </tr> <tr> <th>청운효사</th> <th>사직</th> <th>교남</th> <th>무악</th> <th>평창</th> <th>부암</th> <th>종로 1·2·3·4</th> <th>가회</th> <th>삼청</th> <th>종로 5·6</th> <th>이화</th> <th>혜화</th> <th>창신 1~3</th> <th>송인 1~2</th> </tr> </thead> <tbody> <tr> <td>5,929</td> <td>448</td> <td>277</td> <td>356</td> <td>322</td> <td>513</td> <td>318</td> <td>383</td> <td>177</td> <td>108</td> <td>261</td> <td>323</td> <td>610</td> <td>1,122</td> <td>711</td> </tr> </tbody> </table>	총계	1권역				2권역		3권역			4권역			5권역		청운효사	사직	교남	무악	평창	부암	종로 1·2·3·4	가회	삼청	종로 5·6	이화	혜화	창신 1~3	송인 1~2	5,929	448	277	356	322	513	318	383	177	108	261	323	610	1,122	711
	총계		1권역				2권역		3권역			4권역			5권역																														
청운효사		사직	교남	무악	평창	부암	종로 1·2·3·4	가회	삼청	종로 5·6	이화	혜화	창신 1~3	송인 1~2																															
5,929	448	277	356	322	513	318	383	177	108	261	323	610	1,122	711																															
비율(100%)	1,403명(23.7%)				831명(14%)		668명(11.3%)			1,194명(20.1%)			1,833명(30.9%)																																

	<ul style="list-style-type: none"> ○ 또한, 종로구 소지역 건강격차 해소사업 대상자(송인1동, 창신2동) 만 65세 이상 주민 774명 설문 결과 통증관리에 대한 욕구(39.4%) 높음 ○ 종로구 지형 특성을 보면 1·2·3권역은 저층 주택 밀집 지역, 4권역은 낙산 등 구릉 지역, 5권역은 가파른 언덕과 계단이 많은 주거 밀집 지역으로 이루어져 있음 ○ 따라서, 거동이 불편한 장애인 및 고령 어르신들의 건강관리 및 2차 장애 예방을 위해 생활 환경적 제약을 고려한 지역사회 찾아가는 재활 및 건강관리 제공 필요 								
<p>과제목표</p>	<ul style="list-style-type: none"> - 지역사회 등록장애인 건강관리 서비스 5.5% 이상 유지 - 의료기관-보건소-지역자원 간 연계를 통한 보건·의료·복지 연계 전달체계 구축 - 지역 거점 활용 건강 취약 어르신 찾아가는 통증관리 제공 								
<p>대상</p>	<ul style="list-style-type: none"> - 종로구 관내 장애인 5,667명(정신장애인 제외) 및 병원 퇴원 예비 장애인 								
<p>주요성과</p>	<ol style="list-style-type: none"> 1. 코로나 이후 등록장애인 건강수준 현황 전수조사 <ul style="list-style-type: none"> ○ 재활사업 중단 기간('20년~'22년)이후 보건소 등록장애인 대상 현황 파악(총 341명) <ul style="list-style-type: none"> - 사망 및 전출(55명), 미등록 장애인(18명) 퇴록 처리(총 73명) ○ 등록장애인 건강 전수조사(지체·뇌병변 장애인 총 243명) <ul style="list-style-type: none"> - 건강조사 응답자 76명(등록 지체·뇌병변 장애인 중 31.3%) - 건강검진수검자 24명(등록 지체·뇌병변 장애인 중 9.9%) ※ 조사 장애인 중 만 65세 이상 고령 장애인 169명으로 전체의 69.5% 2. 권역별 건강이랑 서비스 등과 연계한 지역사회 장애인 발굴 및 신규 등록 <ul style="list-style-type: none"> ○ 권역 건강이랑 사업 연계 가정 내 거동불편 등록장애인 발굴(총 43명) <table border="1" style="margin: 10px auto; border-collapse: collapse; text-align: center;"> <thead> <tr> <th style="padding: 5px;">총 계</th> <th style="padding: 5px;">건강이랑 서비스</th> <th style="padding: 5px;">장기요양 재택의료</th> <th style="padding: 5px;">방문건강관리</th> </tr> </thead> <tbody> <tr> <td style="padding: 5px;">43명</td> <td style="padding: 5px;">32명(74.4%)</td> <td style="padding: 5px;">5명(11.6%)</td> <td style="padding: 5px;">6명(14%)</td> </tr> </tbody> </table> <ul style="list-style-type: none"> ○ 의료기관 연계 병원 퇴원장애인 및 예비장애인 등록(11명) 3. 대상자별 찾아가는 맞춤형 장애인 건강보건관리 서비스 제공 <ul style="list-style-type: none"> ○ 장애인 일상생활 편의성 확보를 위한 장애인 스마트홈 IOT 설치 지원 : 7명(14종27대) <ul style="list-style-type: none"> - 참여기관: 보건소, 서울시북부지역장애인보건의료센터, 로이병원, 권역 건강이랑 서비스 센터 - 추진결과: 지체·뇌병변 장애인 7명 스마트 스위치 등 14종 27대 설치 <ul style="list-style-type: none"> • 대상자 모니터링 : 편리성 만족 100%, 기능성 만족 100%, 설치 적합성 만족 93% • 언론보도: 총 10건(지면신문 4, 인터넷신문 6) ○ 발달 장애인 보호자를 위한 정신적지지 프로그램 운영 : 심리상담 및 활동 지원 <ul style="list-style-type: none"> - 사업 전 장애인 보호자 간담회를 통한 의견 청취 <ul style="list-style-type: none"> • 일 시: 2023.10.18.(수) • 참여자: 장애인 부모 6명, 보건소 사업 담당 1명, 장애인가족지원센터 담당 1명 • 내 용: 장애인 부모 교육 운영을 위한 의견 수렴(새로운 정보 안내, 종로구 내 다양한 문화자원을 이용한 체험 활동 프로그램 필요) - 심리적 지지 프로그램 6회 지원(관내 문화시설 관람, 심리치유활동) - 사업평가: 프로그램 만족 4.7점(5.0만점) - 환 류: 우울증 선별검사(CES-D) 결과 고위험군 대상자 2명 정신건강복지센터 연계 ○ 장애인 생활환경 및 욕구에 맞춘 재활 건강관리 서비스 중재 	총 계	건강이랑 서비스	장기요양 재택의료	방문건강관리	43명	32명(74.4%)	5명(11.6%)	6명(14%)
총 계	건강이랑 서비스	장기요양 재택의료	방문건강관리						
43명	32명(74.4%)	5명(11.6%)	6명(14%)						

총계	방문재활운동 교육	내소재활교육	지역자원연계	상담 및 평가	재활기구대여
516명	387건	21명	39명	57명	12명

4. 의료기관↔보건소↔지역자원 간 장애인 건강보건 전달체계 재정립

- 의료기관(회복기 재활병원 등) 퇴원 장애인 및 예비장애인 초기 건강관리 지원 : 15명
 - 지역사회 조기적응 및 일상생활 지원, 지역 내 자원 정보 제공 등
- 보건소 관리 장애인 지역 자원 연계 : 17명
 - 사례관리 기술지원(4명), 가옥환경평가(9명), 프로그램 연계(1명), 장애인 건강주치의 연계(2명), 호흡재활 연계(1명)
- 보건·의료·복합욕구 장애인 사례관리를 위한 지역사회재활협의체 운영(3회)
 - 협의체 사례관리 대상자(총 7명, 사례관리 지원 5명, 사후관리 2명)

5. 지역주민 대상 통증관리 서비스 제공을 위한 내부 환경 조성 노력

- 통증관리 서비스 질확보를 위한 통증관리 및 운동 매뉴얼 작성
 - 운동처방사 및 물리치료사의 일관성 있는 프로그램 등 서비스 내용 표준화 및 직무역량 강화 교육 실시
 - 재활 및 운동사업 담당자 정보공유 및 협력 강화(담당자 회의 4회)
 - ※ 사업담당(건강증진과 물리치료사 3, 지역건강과 물리치료사 1·운동사 4)
- 권역 내 건강 돌봄을 위한 주민 활동가 역량 강화 지원 : 매뉴얼 작성 및 교육
 - 주민 활동을 위한 운동 관리 매뉴얼 감수(2회), 주민 활동가 교육(6회 101명)
 - 권역 내 거동 정도에 따른 개별 및 그룹 통증·운동 서비스 제공

그룹 운동 교육		거동불편자 방문 통증관리 및 운동 교육				
송인1동	창신2동	5권역	4권역	3권역	2권역	1권역
26회 416명	24회 287명	28명(97건)	4명(15건)	1명(2건)	3명(21건)	7명(53건)

추진체계 (자원 연계·협력)	참여기관 (연계·협력 주체)	주요 역할	민관협력 및 주민참여 결과 (연계·협력 성과)	
	구청, 동주민센터	재활협의체 및 실무협의체 참여, 사업대상자 의뢰, 복지 지원, 사업 홍보	<ul style="list-style-type: none"> • 재활협의체 : 6개 기관 (사례관리 2명, 사후관리 2명) • 재활실무협의체 : 6개 기관(사례관리 3명) • 장소제공 : 동부여성문화센터, 수수헌, 장애인 복지관, 장애인가족지원 협회 	
	의 료 기 관	서울36의원		재활협의체 참여, 사업 자문, 장애인 건강주치의
		세란병원		
		서울대학교병원		퇴원장애인 및 예비장애인 연계
		서울의료원		
		국립재활원		
		로이병원		
서북병원	대상자 연계			

유 관 기 관	서울시북부 지역장애인보건 의료센터	사업대상자 연계, 사례관리 지원, 교육 사업 지원 등			
	지체장애인협회	재활협의체 참여, 사업자문			
	노들장애인 자립생활센터	실무협의체 참여, 대상자 연계, 사례관 리 지원			
	서울시 동북 보조기기센터				
	종로구 장애인 가족지원협회	대상자 연계, 프로그램 장소제공			
	종로장애인복지관	재활협의체 및 실무협의체 참여, 대상 자 연계, 프로그램 장소제공			
	동부여성문화센터 수수헌	프로그램 장소제공, 대상자 연계			
	한경대학교	재활협의체 참여, 사업자문			
	서울사대부속초	후천적장애예방교육 참여			
자 원 투 입 결 과	구 분	2023		비 고	
		목표	결과		
	인력	3	2	정규직 1명, 시간선택제임기제 1명	
	예 산	국비	34,072	1,633	(단위 : 천원)
지방비		34,072	1,633		
전체		68,144	3,266		
세 부 과 제 별 성 과 지 표 달 성 률	세 부 과 제 별 성 과 지 표*	2023		자 료 원	
		목표 (A)	결과 (B)		달성률 (B/A)
	장애인 건강보건관리율	5.5	5.7	103.6	PHIS
	퇴원장애인 건강보건관리율	70	100	142.8	내부자료
지역사회재활협의체 운영	4	3	75	내부자료	
※ 내부자료: 계획서, 결과보고서 등					
자 체 평 가 결 과	○ 평가 결과 모니터링: PHIS 입력 사항, 사업계획 및 결과 보고 점검				
	가. 성공요인				
	- 보건소 등록장애인 시스템 조사 및 설문을 통해 대상자 건강관리 현황 파악하여 향후 사업 운영을 위한 바탕 마련				
	- 업무 매뉴얼 마련하여 보건소 내 재활 및 운동 관리 내용에 대한 표준안을 마련하고 이 를 통한 사업담당자 역량 강화				
- 지역 내 지리적 취약성을 극복하기 위해 건강거점인 권역 건강이랑 서비스 연계					
- 재활협의체 운영을 통하여 대상자에게 필요한 다양한 자원 연계					
나. 부진요인					
- 사업 대상 장애인 중 일부 장애 (지체·뇌병변·발달 장애인) 위주의 서비스 제공으로, 그 외 장애 종류를 위한 서비스 계획 및 관리 방안 미흡					
- 재활전담인력 채용을 위해 노력하였으나, 채용되지 않아 인력 투입 부족					
다. 개선사항					
- 장애 특성에 맞는 건강관리 서비스 제공을 위해 시·청각 장애인 협회 등 관내 장애인 기 관과 협력 강화					
- 초기 건강관리 지원 후 장애인 스스로 지역 내에서 건강을 관리할 수 있도록 권역 건강 이랑 서비스 사업과 협조하여 장애인 자조모임 추진					

담당자	담당부서 및 담당업무				담당자	전화번호	
	건강증진과 지역사회중심재활사업						
내·외부 소통 및 협력 실적	○ 내부 소통 및 협력						
	- 장애인 대상자 의뢰: 권역 건강이랑 서비스 사업(32명), 장기요양 재택의료사업(5명), 방문건강관리사업(6명)						
	○ 외부 소통 및 협력						
	- 의료기관과 보건소 간 대상자 의뢰						
	총 계	서울대학교병원	로이병원	국립재활원	서울의료원	서울36의원	서북병원
	15명	5명	2명	4명	1명	2명	1명
	- 의료기관 외 기관과 보건소 간 대상자 의뢰						
	총 계	서울시북부지역장애인보건의료센터		서울시동북보조기기센터		장애인복지관	
	14명	11명		2명		1명	
	- 장애인 가족 지원협회 협력 사업						
• 장애인가족지원협회 장애인 부모 간담회 : 1회(장애인 부모 욕구 파악, 프로그램 논의)							
• 장애인 부모 심리지원 교육: 총 6회							
- 장애인복지관 협력 사업							
• 찾아가는 건강체크의 날(10/31) : 총 36명(혈압, 혈당, 중성지방, HDL체크)							
• 장애인 교육 프로그램							
구분		장애인복지관					
		대사증후군예방교육	그룹작업프로그램	인권교육	성교육		
회/실인원(연인원)		10회 24명(80명)	4회 8명(32명)	2회 37명	1회 10명		
- 후천적 장애예방 교육 : 서울사범대학부속초 7회, 157명							

Ⅲ. 제8기 2차년도(2024년) 시행계획

1. 제8기 세부과제별 2차년도(2024년) 주요 내용

추진전략	I. 주민 스스로 만들어 가는 지속 가능한 통합 건강 돌봄 체계 구축					
추진과제	① 내 집 옆으로 찾아온 보건소에서의 건강 생활 실천					
세부과제	①-1. 건강이랑서비스 사업(건강관리 및 중재)					
추진배경	<ul style="list-style-type: none"> ○ 만성질환 증가, 고령사회 진입에 따른 사회·경제적 부담이 가중되어 체계적이고 통합적인 어르신 건강관리 필요 ○ 재가 장기요양 수급자 등 건강돌봄 체계 사각지대 존재 및 거동 불편자의 의료접근성 제한 ○ 장기요양 수급자의 요양서비스에 방문의료를 연계 제공하는 재택의료 서비스 제공 필요 ○ 65세 이상 어르신뿐 아니라 중장년층 주민으로의 건강이랑서비스 확대 필요 ○ 다양한 비대면 건강관리사업 모형개발 필요성 대두 					
과제목표	<ul style="list-style-type: none"> ○ 우리 동네 ‘건강이랑 주치의’ 운영 활성화로 거동 불편자의 의료접근성 강화 및 건강 돌봄 사각지대 해소 ○ ‘장기 요양 재택 의료센터 시범사업’ 운영으로 재가 장기 요양수급자의 건강 돌봄 체계 접근성 향상 ○ 비대면 건강관리를 통한 만성질환 관리 및 자가 건강관리 능력 향상 ○ 65세 이하 대사증후군 관리 등록자 확대: ‘23년 340명 → ‘24년 목표 800명 					
대상	<ul style="list-style-type: none"> ○ 종로구민 전체 ※ 우선 사업 대상 : 종로 거주 65세 이상 어르신, 건강취약계층, 중장년 1인가구, 장기요양 수급자, 거동불편자 등 					
주요내용	1) 우리 동네 ‘건강이랑 주치의’ 운영					
	<ul style="list-style-type: none"> ○ 주 1회 ‘건강이랑 상담소’ 운영 <ul style="list-style-type: none"> - 대상 : 혈압이나 혈당 등의 건강 문제가 있어 상담이 필요한 주민 - 방법 <ul style="list-style-type: none"> - 주 1회 건강이랑서비스센터에서 의사의 포괄적 건강관리 상담 및 교육 진행 					
	구분	1권역	2권역	3권역	4권역	5권역
운영 요일	수요일	목요일	월요일	화요일	금요일	
<ul style="list-style-type: none"> - 건강 문제 및 건강위험 요인 등을 고려한 개인별 맞춤형 상담 제공 ○ ‘찾아가는 건강이랑 주치의’ 운영 <ul style="list-style-type: none"> - 대상 : 건강 취약계층, 건강이랑서비스 집중관리군 어르신 가정 등 - 내용 <ul style="list-style-type: none"> - 건강 취약계층, 건강이랑서비스 집중관리군 어르신 가정에 방문하여 보건·복지 통합 건강관리 서비스 제공 - 건강위험도가 높은 대상자에게 권역팀(의사, 간호사, 영양사, 운동사 등)이 정기적으로 가정 방문하여 진료, 상담, 투약 및 복약 관리 - 건강요구도에 따라 돌봄 SOS, 의료기관 등 맞춤형 지역자원 연계 						

- 2) 장기요양 재택의료센터 시범사업을 통한 장기요양 수급자 의료서비스 제공
- 의료기관 내원이 어렵다고 의사가 판단한 장기요양 수급자에게 가정방문 (의사 1회/월, 간호사·사회복지사 2회/월)하여 의료서비스 제공 및 지역자원 연계

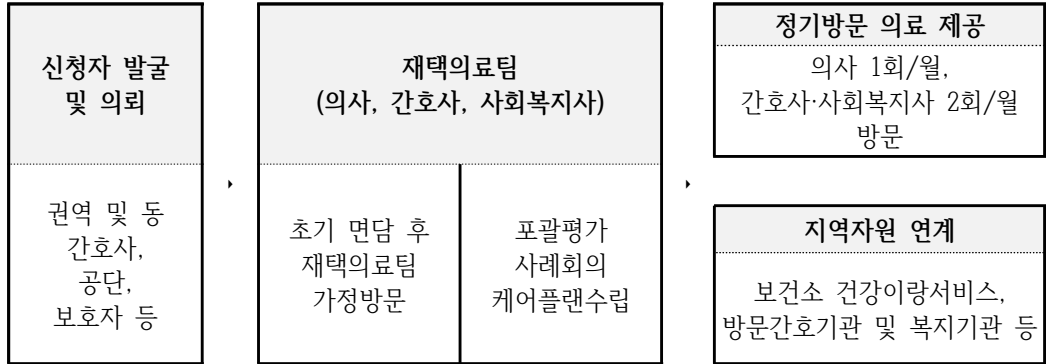

- 월 2회 이상 정기팀 사례회의 실시, 1년 단위 포괄평가 실시 및 케어플랜 재수립

3) 정보통신기술(AI·IOT)을 활용한 비대면 어르신건강관리 강화

○ 대상 : 방문건강관리사업 등록자 중 허약·만성질환 관리 및 건강행태 개선이 필요한 60세 이상 어르신

○ 내용

- AI·IoT기술을 활용하여 건강증진서비스의 접근성이 열악한 대상자에게 양방향 건강관리 서비스 제공
- 오늘건강 앱(APP) 및 ICT 5종 디바이스를 통한 미션 부여 및 실천 유도 (5종 디바이스: 손목 활동량계, 체중계, 혈압계, 혈당계, AI 스피커)
- 사전평가 및 사후평가(6개월 후): 체력측정, 기초건강측정, 건강상담
- 맞춤형 운동·영양·ICT교육
 - 건강군, 전허약군, 허약군 등 군분류별 맞춤형 운동·영양 프로그램 진행
 - ICT 초보자에게 스마트 기기 사용방법 교육(상시)
- 월별 교육자료 제공(카드뉴스) 및 지지 푸시 알림
 - (매월 1일) 오늘건강 앱 커뮤니티 탭에 운동, 영양, 앱 사용법 등 정보제공
 - (월 1회) 오늘건강 앱 및 스마트폰 앱에 푸시, 알림으로 지지메시지 전송

4) 중장년 주민 대상 건강관리 강화

○ 4050 종로구 직장인 대상 찾아가는 건강상담실 운영

- 종로구민이 많이 근무하는 사업장과 MOU 체결
- 건강관리 실천이 어려운 4050 도시 직장인 대상 찾아가는 건강상담실 운영

○ 관내 중장년 주민 대상 프로그램 참여자 건강이랑서비스 등록

- 프로그램 참여시 건강이랑서비스 설명 및 동의서 등록
- 중장년 대상자에게 건강이랑서비스 등록 및 중재

○ 건강검진 대상자 대사증후군 사후관리

- 대상: 건강검진 결과 활용 동의서 작성자 중 판정결과 정상B(경계), 일반질환의심, 고혈압당뇨병 질환의심 또는 유질환자

- 내용

- 건강검진 결과를 활용하여 대면상담 진행 사전예방적 건강관리 체계 마련
- 지역보건의료정보시스템 건강검진결과 월 1회 연계 수신하여 대사증후군관리사업 등록

- 참여자의 전문상담을 통해 건강문제와 건강수준을 인식하고 건강행태개선 유도
- 개인별 문자전송, 전화, 방문으로 내소 방문 예약하여 사후관리 진행

5) 권역-동 협력을 통한 방문간호 집중관리군 관리 강화

○ 운영체계

1차 요구도 조사표	문제 목록 선정	서비스 계획 수립	권역에 중재 의뢰	영역별 중재 (대상자별 2-7회 중 6회)	서비스 수행기록	평가 요구도 조사표	수행 결과
동 간호사(1회) (서비스 기록지 작성)				간호, 영양, 운동, 의사	권역(4회)	동 간호사(1회) (서비스 기록지 작성)	
			동 간호사	동 간호사(2회)			

○ 중재 방법

- 방문 횟수 : 3개월 이내 8회 이상 집중관리 실시
(8회 직접방문 또는 7회 집중방문과 1회 내소 또는 전화상담)
- 협력 방법
 - 동 간호사: 4회 집중관리, 서비스계획 수립
 - 권역 센터: 4회 집중관리, 다학제적인 서비스 제공, 의료자원 연계
(주치의 방문진료, 운동, 영양, 대사, 정신, 치매, 구강 등)

6) 지역 병·의원과의 돌봄 연계 체계 구축

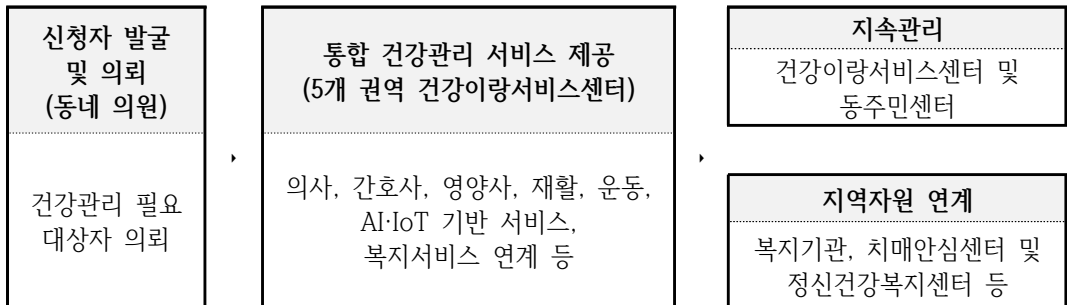

7) 유관기관과 유기적 협력으로 통합 사례관리 추진으로 대상자의 복합적 문제 해결



추진체계 (자원연계·협력)	참여기관 (연계·협력 주체)	주요 역할		민관협력 및 주민참여 방법 (연계·협력 방법)									
	치매안심센터	• 치매 진단검사 및 정밀검사 연계		- 타 보건사업(치매, 구강 등) 연계로 통합건강 관리 - AI·IoT 대상자 의뢰, 등록, 평가시 동 주민센터와 협력 - 복지정책과 협력을 통해 65세이상 1~2인 가구원 파악 및 복지 사각지대 발굴 - 구청 홈페이지 및 소식지에 홍보 - 장기요양기관 직접 홍보 - SNS와 종로사랑지 통한 대상자 모집 및 홍보 - 건강검진 사후관리 결과활용 동의자료 제공 - 대사증후군관리사업 시스템 유지보수 및 전문인력 교육									
	정신건강복지센터	• 우울/자살 경향 의심자 연계											
	건강증진과	• 진료, 재활, 구강, 한방 사업 연계											
	협력병원 22개소	• 대상자 의뢰 및 정보교류											
	동 주민센터	• 돌봄 SOS사업 등 복지서비스 연계 • AI·IoT사업 대상자 의뢰 및 등록											
	복지정책과	• 경제적 취약계층 자료 공유											
	어르신복지과	• 장기요양 재택의료센터 참여 안내 및 홍보											
	홍보과	• 건강이랑서비스사업 홍보											
	국민건강보험공단	• 국가건강검진 대상자 연계											
대사증후군관리사업 지원단	• 대사증후군관리사업 전산시스템 지원 및 전문인력 교육												
자원투입 계획	구분	현황(2023)	목표(2024)	비고									
	인력	팀장	5	5	- 일반직 5명								
		의사	5	5	- 임기제 5명								
		권역간호사	13	13	- 일반직 12명, 기간제 1명								
		동 간호사	17	17	- 일반직 5명, 공무원직 12명								
		AI.IoT팀	4	4	- 시선제 4명								
		재택의료팀	2	2	- 기간제 2명								
		행정	2	2	- 일반제 2명								
	예산	국비	91,724	58,074	(단위: 천원)								
		지방비	1,456,498	1,538,208									
전체		1,548,222	1,596,282										
※ 건강이랑서비스사업은 개별적인 보건사업을 통합하여 원스톱 서비스로 제공하기 때문에 개별 사업별로 구성되어 있던 2023년 인력 및 예산을 통합하여 기재													
월별 추진일정	구분	1	2	3	4	5	6	7	8	9	10	11	12
	사업계획 수립												
	대상자 등록 및 관리												
	우리동네 '건강주치의' 운영												
	비대면 건강관리서비스												
	장기재택 의료 서비스												
	건강관리반(폭염, 한파) 운영												

	직원 역량 강화 교육																		
	사업홍보 및 캠페인																		
	권역별 통합 사례회의																		
	사업평가																		

자체평가 방안

- 평가목적
 - 사업운영의 효율성 제고
 - 사업운영 및 내용에 대한 지속적인 보완·수정
 - 건강지표 목표 달성
- 평가자 : 담당자, 담당부서
- 평가주기 : 연 2회(상·하반기)
- 자료수집 : PHIS, 대사등록시스템, 회의, 통계 등
- 평가방법 : 평가지표에 의한 내부평가(목표 : 90점 이상, 우수)

구분	평가지표	평가항목	목표	평가기준	
구조 평가 (10점)	사업수행 자원확보	전담인력 확보	확보	• 확보 • 미확보	5점 2점
		사업예산 확보	확보	• 확보 • 미확보	5점 2점
과정 평가 (70점)	목표 달성을 위한 노력도	찾아가는 건강이랑 주치의(건)	272건	• 272건 이상 • 200~271건 • 200건 미만	10점 7점 5점
		집중관리군 관리완료(명)	272명	• 272명 이상 • 200~271명 • 200명 미만	10점 7점 5점
		방문건강관리 등록관리가구(명)	8,200명	• 8,200명 이상 • 7,500~8,199명 • 7,500명 미만	10점 7점 5점
		건강이랑서비스 신규발굴(명)	1,530명	• 1,530명 이상 • 1,020~1,529명 • 1,020명 미만	10점 7점 5점
		대사증후군 등록자 수(명)	800명	• 800명 이상 • 500~799명 • 500명 미만	10점 7점 5점
		장기 재택의료센터 등록자 수(명)	60명	• 60명 이상 • 40~59명 • 40명 미만	10점 7점 5점
		서비스 만족도	89점	• 89점 이상 • 80~88.9점 • 80점 미만	10점 7점 5점
결과 평가 (20점)	결과	AI-IoT 대상자 고혈압 조절률	66.3%	• 66.3% 이상 • 40~66.2% • 40% 미만	10점 7점 5점
		AI-IoT 대상자 당뇨병 조절률	77.1%	• 77.1% 이상 • 40~77% • 40% 미만	10점 7점 5점

세부과제별 성과지표	세부과제별 성과지표	신규지표 /기존지표	현황 (2023)	목표 (2024)	가중치	자료원
	찾아가는 건강이랑 주치의(건) 대표	신규	92	272	15	PHIS
	집중관리군 관리 완료(명)	신규	259	272	10	
	방문건강관리 등록관리가구(명)	기존	7,810	8,200	15	
	AI.IoT 대상자 고혈압조절률(%)	신규	66.3	66.3	10	
	AI.IoT 대상자 당뇨병조절률(%)	신규	77.1	77.1	10	
	건강이랑서비스 신규발굴(명)	신규	2,947	1,530	15	내부자료
	대사증후군 등록자 수(명)	기존	340	800	15	대사시스템
	장기 재택의료센터 등록자 수(명)	신규	47	60	10	장기요양시 스템
○ 성과지표 변경사유 : 24년도 계획을 반영하여 성과지표 신규 선정 및 목표 조정						
담당자	담당부서 및 담당업무			담당자	전화번호	
	지역건강과	건강이랑서비스사업 및 방문건강관리사업		김정웅	2148-3795	
		대사증후군관리사업		박은경	2148-3732	
		AI.IoT기반 어르신 건강관리사업		최유리	2148-3773	
		장기요양 재택의료센터 시범사업		이유진	2148-3678	
내·외부 소통 및 협력 계획	○ 매일 권역별 통합 사례회의를 통해 각 기관 간 대상자 사례 공유 및 필요자원 (건강↔복지) 연계 (종로구) 건강이랑서비스센터, 동주민센터 복지부서 (유관기관) 치매안심센터, 정신건강복지센터, 노인종합복지관, 서울노인복지센터, 서울시립 쪽방상담소					
	○ 권역 팀장회의(월 1회) - 참석자: 소장, 과장, 5개 권역 팀장, 서무, 총괄 담당 - 내용 · 권역별 건강이랑서비스사업 추진실적 및 향후계획 공유 · 지역활동가 활동실적 및 활동계획 · 사업추진 현황 및 문제점 공유, 해결방법 논의 등					
	○ 권역-동 정기 팀회의(권역별 월 1~2회) - 참석자: 팀장, 동 간호사, 권역 간호사, 전문인력 등 - 내용 · 동별 실적 공유 및 공지사항 전달 · 권역, 동 간호사 간 업무협의, 사례회의 대상자 논의 등					
	○ 건강이랑서비스 담당자 회의(1회/2개월) - 참석자: 권역 및 동 간호사 대표 8~9명 - 내용 · 사업 계획서 작성, 사업 추진 시 애로사항 논의 · 효율적인 대상자 관리 및 실적관리를 위한 브레인스토밍 등					

추진전략	I. 주민 스스로 만들어 가는 지속 가능한 통합 건강 돌봄 체계 구축
추진과제	Ⅰ 내 집 옆으로 찾아온 보건소에서의 건강 생활 실천
세부과제	Ⅰ-2. 건강이랑서비스 사업(운동, 영양사업)
추진배경	<ul style="list-style-type: none"> ○ 기존 담당업무 중심의 건강 돌봄 체계의 한계로 사업간 연계가 원활하지 않았음 ○ 거점 시설 위주로 이용률이 편중되어 운동, 영양 프로그램 및 상담서비스 이용의 격차가 발생하는 등 건강형평성 문제 발생 ○ 고령인구와 1인 가구의 비율이 높아짐에 따라 건강수명을 위한 맞춤형 건강서비스요구의 증가로 건강 습관 개선 및 관리를 위한 주민 주도형 건강관리 네트워크 조성 필요 ○ 관내 지리적, 인구특성을 고려하여 생애주기에 적합한 건강증진서비스를 위한 권역별 통합 건강관리서비스 필요성 증가
과제목표	<ul style="list-style-type: none"> ○ 권역별 운동, 영양 중재를 통해 지역 공동체 조직화를 만들어 지속 가능한 종로 건강마을 실현하고자 함 ○ 지역 내 주민건강관리 네트워크 조성을 위한 주민 맞춤형 교육 및 단체프로그램을 통해 지역 내 건강 소모임 조직화 유도(걷기동아리, 건강밥상 등) ○ 공급자 중심에서 수요자 중심으로 주민 건강요구도 조사 결과에 따라 대상자가 원하는 맞춤형 운동, 영양 프로그램 개발 ○ 건강이랑 운동·영양서비스의 맞춤형 상담 및 교육으로 대상자의 자가 건강관리능력 배양 및 건강인식도 개선 등
대상	○ 종로구민 누구나
주요내용	<ul style="list-style-type: none"> ○ 지역 내 건강 소모임(공동체) 조직화 <ul style="list-style-type: none"> - 내용: 주민들의 자발적 참여로 건강을 위한 소모임이 조직되고 운영되어 지속적인 건강생활 실천과 관계 지향적 건강관리 유도 - 방법: 권역별 건강이랑 운동·영양프로그램을 통해 참여자들의 건강관리 능력을 향상시키고 이웃건강활동가의 역할을 유도하여 자발적 건강생활실천 모임이 운영될 수 있도록 함 ○ 통합건강관리 프로그램 운영 <ul style="list-style-type: none"> - 내용: 권역별 그룹 운동프로그램을 기반으로 영양, 한방, 치매, 정신, 구강, 만성질환 등의 보건사업과 연계하여 통합건강관리 프로그램운영 - 방법: 보건사업 분야별로 사전일정 조율을 통해 그룹 운동프로그램 현장에서 해당 전문인력과 함께 통합프로그램 추진 ○ 권역 걷기소모임 활동지원 <ul style="list-style-type: none"> - 내용: 권역 내 걷기 좋은 길, 산책로 등을 발굴하여 지역주민이 함께 걷기를 통해 건강생활을 실천하고 주민 참여형 걷기 소모임을 구성할 수 있도록 유도 - 방법: 권역별 특성을 고려한 정기적인 걷기 모임 운영 연 2회 전 권역이 ‘다 함께 걷기’ 행사를 추진하여 건강 걷기 캠페인 추진 ○ 건강이랑 운동·영양서비스 추진 <ul style="list-style-type: none"> - 내용: 생애주기별, 생활터별 맞춤형 운동·영양서비스를 제공하기 위해 권역별 운동처방사, 영양사 등이 해당 대상자를 직접 방문하거나 내소하는 대상자에게 맞춤형 건강관리 서비스 제공

	1권역	2권역	3권역	4권역	5권역
	·건강이랑서비스 ·대중휴관관리 ·애들아과일 ·먹자사업	·건강이랑서비스 ·대중휴관관리 ·영양플러스	·건강이랑서비스 ·대중휴관관리 ·영양플러스	·건강이랑서비스 ·대중휴관관리	·건강이랑서비스 ·대중휴관관리 ·소지역건강격차 ·해소
	청운효자동, 사직동, 교남동, 무악동	평창동, 부암동	종로1234가동 가회동 삼청동	종로56가동 이화동 혜화동	창신제2,3동 승인제2동
	영양플러스사업	애들아 과일먹자 사업	건강백세 경로당 운영	싱겁게 달지 않게 먹는 실천 배움터 운영 사업	AI·IoT기반 영양 프로그램 확대
	대 상	대 상	대 상	대 상	대 상
	만 66개월미만 영유아, 임산부 (임신, 출산, 수유부) 중 자격요건 자	종로구 관내 지역아동센 터 아동	종로구민	종로구민	종로구 관내 AI·IoT기반 어르신 건강관리사업 참여자
	① 종로구 거주자 ② 소득기준 중위소득의 80% 이하 ③ 영양위험 요인 보유자				
	내 용	내 용	내 용	내 용	내 용
	① 영양교육 : 대상자별 1회 ② 영양평가 : 신규, 중간, 종료 대상자 ③ 보충식품 제공: 대상자별 식품 패키지 구성 하여 식품 배송	① 영양교육, ② 건강간식 제공, ③ 위생관리 모니터링	① 어르신 통합건강관 리 프로그램 (간호, 운동, 영양) 운영 ② 영양교육 (염미도 테스트 및 저염 식생활 관리, 고혈압 및 당뇨 예방을 위한 식이요법 등)	① 영양교육 (구민 특성을 고려한 나트륨 및 당류 섭취 저감 교육 프로그램 운영)	① 맞춤형 건강프로그램 운영 (2023년 기 시행 했던 운동·영양 프로그램의 대상 자를 세분화 하여 진행)
추진체계 (자원 연계·협력)	참여기관 (연계·협력 주체)		주요 역할		민관협력 및 주민참여 방법 (연계·협력 방법)

	시청	<ul style="list-style-type: none"> • 신체활동 프로그램 총괄 • 전문인력 교육진행 등 • 시비 보조형 사업(영양플러스 등) 사업 운영 총괄 • 교육자료 개발 													
	지역아동센터	<ul style="list-style-type: none"> • 대상자(아동) 관리 지도, • 사업 평가 및 모니터링 협조 													
	구청, 동주민센터 및 유관기관	<ul style="list-style-type: none"> • 대상자 연계 및 사업 홍보 및 안내 													
자원투입 계획	구분		현황(2023)	목표(2024)	비고										
	인력	영양사	6	7	- 담당 1명, 공무원 1명, 기간제 5명										
		운동사	4	4	- 공무원 1명, 시선제 1명, 기간제 2명										
		물리치료사	1	1	- 시선제 1명										
	예산 (영양)	국비	19,188	19,188	(단위: 천원)										
		지방비	255,178	255,178											
		전체	274,356	274,356											
	예산 (운동)	국비	14,661	1,230											
		지방비	58,443	20,555											
		전체	73,104	21,785											
월별 추진일정	구분		1	2	3	4	5	6	7	8	9	10	11	12	
	건강이랑 운동·영양 중재														
	통합건강프로그램 운영														
	지역주민 소모임(걷기) 활성화														
	영양플러스 사업														
	애들아 과일 먹자 사업														
	싱겁게, 달지 않게 먹는 배움터 사업														
자체평가 방안	<ul style="list-style-type: none"> ○ 평가목적 <ul style="list-style-type: none"> - 사업 운영의 효율성 제고 - 사업 운영 및 내용에 대한 지속적인 보완·수정 - 건강지표 목표 달성 ○ 평가자 : 담당자, 담당부서 ○ 평가주기 : 연 2회(상·하반기) ○ 자료수집 : PHIS, 회의, 통계 등 내부자료 														

○ 평가방법 : 평가지표에 의한 내부평가(목표 : 90점 이상, 우수)

구분	평가지표	평가항목	목표	평가기준	
구조 평가 (30점)	사업수행 자원확보	전담인력 확보	확보	• 확보 • 미확보	15점 5점
		사업예산 확보	확보	• 확보 • 미확보	15점 5점
결과 평가 (70점)	결과	통합건강관리 프로그램 사전사후 신체활동기능 유지·상승비율(%)	80%	• 80% 이상 • 60~80% • 60% 미만	25점 20점 15점
		주민 건강 소모임 구성(건)	10건	• 10건 이상 • 6~9건 미만 • 5건 미만	20점 15점 10점
		통합건강관리 프로그램 사전 사후 영양 인지도 유지·상승비율(%)	80%	• 80% 이상 • 60~80% • 60% 미만	25점 20점 15점

세부과제별 성과지표	세부과제별 성과지표	신규지표 /기존지표	현황 (2023)	목표 (2024)	가중치	자료원
	통합건강관리 프로그램 사전 사후 신체활동기능 유지·상승비율(%)	신규	-	80	40	내부자료
	주민 건강 소모임 구성(건)	신규	-	10	20	
	통합건강관리 프로그램 사전 사후 영양 인지도 유지·상승비율(%)	신규	-	80	40	

○ 성과지표 변경사유: 24년도 계획을 반영하여 성과지표 신규 선정

담당자	담당부서 및 담당업무		담당자	전화번호
	지역건강과	신체활동사업	박이준	2148-3794
		영양사업	조우리	2148-3612

내·외부 소통 및 협력 계획	○ 운동·영양실무자들의 역량강화를 위한 정기회의 개최
	<ul style="list-style-type: none"> - 운동 <ul style="list-style-type: none"> · 건강이랑서비스 운동사 회의(주 1회) · 운동 프로그램 프로토콜 개발, 주민 건강 소모임 운영관리 · 건강이랑서비스 운동관리 및 중재방법 논의 등 - 영양 <ul style="list-style-type: none"> · 건강이랑서비스 영양사 회의(월 1회) · 영양 프로그램 논의, 영양교육 자료 공유 및 중재 방안 논의 등 · 영양 담당자 역량 강화를 위한 질환별 사례 스터디
	○ 건강이랑 통합건강관리프로그램 추진을 위한 타부서(건강증진과)협조

추진전략	1. 주민 스스로 만들어가는 지속가능한 통합 건강 돌봄 체계 구축																	
추진과제	㉔ 주민조직화를 통한 지역공동체 조성																	
세부과제	㉔-1. 주민이 주도하는 건강마을 만들기																	
추진배경	<ul style="list-style-type: none"> ○ 노인가구의 고독사를 예방하고 신체적·정서적·사회적 건강을 유지하여 자신이 살고 있는 마을에서 건강하게 살아가기 위한 주민주도 마을 돌봄 체계 구축 필요 ○ 건강불평등을 완화하고 건강수준을 향상시켜 스스로, 함께 건강돌봄 마을 만들기를 구축할 수 있는 기반을 마련하고자 함 ○ 주민주도 사업 추진으로 고령화 사회에 따른 마을의 허약노인을 발굴 중재하여 노인의 장기요양단계 진입을 예방하기 위함 																	
과제목표	<ul style="list-style-type: none"> ○ 지역 주민 조직화를 통한 주민주도 서로돌봄 마을 만들기 ○ 지속가능한 건강마을 조성을 위한 주민 참여 거점공간 마련 : 6개소 이상 ○ 주민 주도형 건강 소모임 운영 : 10개 이상 ○ 주민 서로돌봄 회원(이웃건강활동가) 양성: 100명 이상 ○ 주민 참여형 건강돌봄 마을기업 구성 및 운영 																	
대상	<ul style="list-style-type: none"> ○ 종로 구민 전체 ○ 종로 거주 65세 이상 독거 어르신, 건강취약계층 등에 중점 																	
주요내용	<p>1) '이웃건강활동가' 양성으로 주민 주도의 마을 돌봄 체계 구축</p> <ul style="list-style-type: none"> ○ 이웃건강활동가 <ul style="list-style-type: none"> - 스스로 자기 건강을 돌보며 이웃과 함께 건강한 지역사회에서 살아가기 위해 건강·돌봄 관련 문제를 해결하고자 스스로 역할하고 관계를 촉진하는 사람 - 2024년 이웃건강활동가의 활동 및 지원 근거 마련 ※「서울특별시 종로구 이웃건강활동가 운영 및 지원에 관한 조례」제정(23.12.22.) ○ 역할 <ul style="list-style-type: none"> - 자신과 이웃을 돌보고, 담당하는 이웃주민과 함께 건강과 돌봄에 참여하고 지원 - 주민 수첩 작성을 통해 활동 참여 및 주민의 요구도 파악 - 대상자 생활 습관 변화를 위한 적극적 개입, 건강 상태 모니터링 - 이웃이 함께 하도록 대상자를 집 밖으로 유도하여 함께 모이고 함께 살아가도록 인도 - 소외 및 고립된 대상자 발굴 및 보건소 연계 ○ 목표 <ul style="list-style-type: none"> - 권역별 20명 이상의 이웃건강활동가 양성 - 양성된 이웃건강 활동가를 활용하여 지속가능한 자발적 돌봄 협동조합 형태로 사업체(주민참여형 건강돌봄 마을기업) 구성 및 운영 <p>2) 주민 참여 활동 공간 확보를 통한 건강 네트워크 강화</p> <ul style="list-style-type: none"> ○ 종로구 유희공간 현황 <table border="1" style="width: 100%; border-collapse: collapse; text-align: center;"> <thead> <tr> <th style="width: 30%;">위 치</th> <th style="width: 40%;">규 모 (층수, 연면적)</th> <th style="width: 30%;">비 고</th> </tr> </thead> <tbody> <tr> <td>이화동 9-59</td> <td>지상2층 / 39.67㎡</td> <td rowspan="6">서울시</td> </tr> <tr> <td>이화동 9-939</td> <td>지상2층 / 36.97㎡</td> </tr> <tr> <td>충신동 1-165외 2</td> <td>지하1,지상2층 / 117.87㎡</td> </tr> <tr> <td>충신동 1-7</td> <td>지하1,지상3층 / 153.87㎡</td> </tr> <tr> <td>창신동 595-272</td> <td>지상3층 / 117.87㎡</td> </tr> <tr> <td>송인동 70-11</td> <td>지상2층 / 262㎡</td> </tr> </tbody> </table>		위 치	규 모 (층수, 연면적)	비 고	이화동 9-59	지상2층 / 39.67㎡	서울시	이화동 9-939	지상2층 / 36.97㎡	충신동 1-165외 2	지하1,지상2층 / 117.87㎡	충신동 1-7	지하1,지상3층 / 153.87㎡	창신동 595-272	지상3층 / 117.87㎡	송인동 70-11	지상2층 / 262㎡
위 치	규 모 (층수, 연면적)	비 고																
이화동 9-59	지상2층 / 39.67㎡	서울시																
이화동 9-939	지상2층 / 36.97㎡																	
충신동 1-165외 2	지하1,지상2층 / 117.87㎡																	
충신동 1-7	지하1,지상3층 / 153.87㎡																	
창신동 595-272	지상3층 / 117.87㎡																	
송인동 70-11	지상2층 / 262㎡																	

행촌동 210-678	지하1,지상3층 / 179.77㎡	SH공사 소유 빈집
행촌동 210-333	지하1,지상2층 / 61.44㎡	
무악동 46-1902	지상2층 / 115.62㎡	
명륜3가 1-1098	지상3층 / 167.78㎡	
창신동 595-61	지상2층 / 29.96㎡	
통의동 25-5	지상1층 / 35.04㎡	

- 유휴공간 활용하여 권역별 주민 참여 활동 공간 1개소 이상 확보
 - 1~4권역 주민 활동 공간 부재 → 거점 공간 마련 필요
 - 관내 유휴공간을 PEARL에 의한 우선순위 선정을 통해 권역별 주민 활동 공간 마련
 - 거점공간을 통해 주민 소통, 건강 상담, 건강 프로그램 및 소모임 운영

3) '주민 주도형 건강 소모임' 운영

- 목표: 권역별 2개 이상 '주민 주도형 건강 소모임' 결성
- 건강 소모임 운영
 - 주민 건강증진 및 주민 소모임 구성을 위한 활동
 - 운영현황

(2023.11.30.기준)

구 분	소계	1권역	2권역	3권역	4권역	5권역
건강 소모임 수	23	5	4	2	4	8

○ '주민 주도형 건강 소모임' 현황

- 자체 회비(자부담비)를 사용하면서 팀 목표와 개인 목표를 가지고 운영되는 소모임 수 : 2개
- 이미 운영되고 있는 대부분의 소모임이 의존형 또는 보조자형임
- 이웃건강활동가 양성으로 주민 주도형 건강 소모임 활성화 필요
- 고독한 이웃을 찾아내어 이웃사촌으로 모이고 함께 살아가기 위한

[건강 소모임의 유형]

- 1) 주민주도형 : 팀활동을 독립적으로 운영하면서 지역사회를 위한 주민 참여사업에 적극적으로 참여
- 2) 파트너십형 : 팀 활동을 독립적으로 운영하면서 지역사회를 위한 주민 참여사업에 부분적으로 참여
- 3) 기 본 형 : 팀 활동은 독립적으로 운영하지만 건강 소모임 프로그램만 참여
- 4) 보 조 자 형 : 팀 활동이 의존적이지만 지역사회를 위한 주민 참여사업에 부분적으로 참여
- 5) 의 존 형 : 팀 활동도 의존적이고 건강 소모임 활동만 참여

4) 건강 서로돌봄 마을기업 조성

- 건강서로돌봄 방안에 대한 주민 논의: 품앗이의 내용(품받기-품내기) 구체화
 - : 요구 역량 키울 수 있는 기술학교 운영
- 마을건강돌봄 자원과 전문가 협력방안 논의-네트워크 만들기
 - : 의원-돌봄자원-주민조직 간 역할 협의 및 조율
- 주민서로돌봄 회원 모집: 이웃건강활동가와 회원(조합원) 모이기 방안 협의
- 마을 기업신청을 위한 주민대표 선정-교육-컨설팅 등 조성과 인증준비 과정 지원

추진체계 (자원 연계·협력)	참여기관 (연계·협력 주체)		주요 역할				민관협력 및 주민참여 방법 (연계·협력 방법)								
	동부여성문화센터		• 건강사랑방(마실) 공간 협조				- 주민 소모임, 마을건강위원회 등 구성을 통한 건강실천 활동에 주민 직접 참여								
	창신송인 도시재생협동조합		• 송인1동 건강사랑방 공간 협조												
	동주민센터, 경로당 주민공동체위원회 서울시 디지털 배움터		• 프로그램 운영 공간 협조				- 여러 생활터에서 프로그램 및 소모임 운영으로 쉽고 편리하게 참여 가능 - 건강 소모임 운영뿐 아니라 대상자에게 필요한 교육 프로그램 운영으로 대상자 만족도 증진								
	구청		• 주민 참여활동 공간 확보 협조												
	치매안심센터		• 인지건강 프로그램 지원												
	의약과		• 의약품 안전사용 교육 지원												
	건강증진과		• 질환, 구강, 정신, 한방 등 교육 프로그램 운영 지원												
자원투입 계획	구분		현황(2023)		목표(2024)		비고								
	인력	조직가	2		2		- 기간제								
		지역활동가	21		21		- 기간제								
	예산	국비	200,000		200,000		(단위: 천원)								
		지방비	746,739		746,739										
소계		946,739		946,739											
월별 추진일정	구분		1	2	3	4	5	6	7	8	9	10	11	12	
	지역건강활동가 채용														
	이웃건강활동가 모집														
	이웃건강활동가 활동														
	이웃건강활동가 교육														
	건강 소모임 운영														
	주민 참여활동 공간 확보														
	주민 참여형 건강돌봄 마 을기업 구성 및 운영														
	사업평가														
자체평가 방안	○ 평가자 : 담당자, 담당부서														
	○ 평가주기 : 연 2회(상·하반기)														
	○ 자료수집 : 내부자료, 회의, 통계 등														
○ 평가방법 : 평가지표에 의한 내부평가(목표 : 90점 이상, 우수)															
구분		평가지표		평가항목				목표		평가기준					
구조 평가	사업수행		전담인력 확보				확보		• 확보 • 미확보						
	자원확보														8점

	(15점)		사업예산 확보	확보	<ul style="list-style-type: none"> • 확보 • 미확보 	7점 4점	
	과정 평가 (35점)	목표 달성을 위한 노력도	지역건강활동가 인원(명)	17명	<ul style="list-style-type: none"> • 17명 이상 • 10~16명 • 10명 미만 	10점 7점 5점	
			주민 참여 활동 공간 확보(개소)	6개소	<ul style="list-style-type: none"> • 6개 이상 • 3~5개 • 3개 미만 	15점 10점 7점	
			건강 소모임 운영(개)	25개	<ul style="list-style-type: none"> • 25개 이상 • 18~24개 • 18개 미만 	10점 7점 5점	
	결과 평가 (50점)	결과	주민 주도형 건강 소모임 운영(개)	10개	<ul style="list-style-type: none"> • 10개 이상 • 5~9개 • 5개 미만 	20점 15점 10점	
			이웃 건강활동가 양성 및 활동(명)	100명	<ul style="list-style-type: none"> • 100명 이상 • 51~99명 • 50명 미만 	15점 10점 7점	
주민 참여형 건강돌봄 마을 기업 구성 및 운영			운영	<ul style="list-style-type: none"> • 운영 • 미운영 	15점 7점		
세부과제 별 성과지표	세부과제별 성과지표		신규지표 /기존지표	현황 (2023)	목표 (2024)	가중치	자료원
	이웃건강 활동가 인원(명)		기존	42	100	20	내부자료
	지역건강활동가 인원(명)		기존	21	17	10	
	건강소모임 운영(개)		신규	23	25	10	
	주민 주도형 대표 건강 소모임 운영(개)		신규	2	10	20	
	이웃 건강활동가 양성 및 활동(명)		신규	42	100	20	
	주민 참여형 건강돌봄 마을기업 구성 및 운영		신규	미운영	운영	20	
○ 성과지표 변경 사유 : 24년도 계획을 반영하여 성과지표 신규 선정							
담당자	담당부서 및 담당업무				담당자	전화번호	
	지역건강과	건강이랑서비스사업 및 방문건강관리사업 소지역 건강격차 해소사업			김정용 양민경	2148-3795 2148-3772	
내·외부 소통 및 협력 계획	<ul style="list-style-type: none"> ○ 지역 거점공간(마실, 송인동 사랑방) 지속 운영 ○ 건강돌봄자원 조사 및 확보 						

추진체계 (자원 연계·협력)	참여기관 (연계·협력 주체)		주요 역할						민관협력 및 주민참여 방법 (연계·협력 방법)						
	시청		감염병사업 협력 및 역학조사 지원, 질병관리청보고						※ 감염병 모니터링 체제 운영 -집단 감염병 발생에 대응하기 위한 신속 보고 체계 마련 -의료기관, 학교, 사업체 급식소 등 39개소 참여						
	종로구 의사회		관내 병원 사업안내 및 감염병 발생보고 협조 공문전달												
	의료기관, 약국, 학교		감염병 발생 모니터링 및 예방 협조												
자원투입 계획	구분		현황(2023)			목표(2024)			비고						
	인력		5			5			감염병 관리사업총괄팀장, 사업담당						
	예산	국비	489			400			(단위: 천원)						
		지방비	855			458									
전체		1,344			858										
월별 추진일정	구분		1	2	3	4	5	6	7	8	9	10	11	12	
	법정감염병 발생 감시 및 관리														
	의료기관 지연신고 조사 및 보완														
	오염지역 입국자 추적조사														
자체평가 방안	평가방법	평가자	평가주기		평가내용				자료수집방법						
	내부평가	담당자, 담당부서	수시(분기), 사업종료 후		사업진행사항, 문제점·개선점 모니터링 환류				질병관리청 통합관리 시스템 발생신고 내역						
세부과제별 성과지표	세부과제별 성과지표			신규지표 /기존지표	현황 (2023)	목표 (2024)	가중치	자료원							
	감염병발생률			기존	220이하	220이하	40	질병관리청 통합관리 시스템							
	의료기관 감염병 신고 준수율			기존	99	97	30								
	오염지역 입국자 추적조사 완수율(%)			기존	100	100	30								
○감염병 발생률: 종로구민 인구10만명당 감염병 환자(의사환자)의 수 ○의료기관 감염병 신고 준수율: (신고일-진단일>1 신고수)/전체신고건수 × 100 - 2023년 전국(96.82) 및 서울시(96.01)을 반영하여 성과지표 목표 조정 ○오염지역 입국자 추적조사 완수율: 추적조사 완료/추적조사 대상 × 100															
담당자	담당부서 및 담당업무			담당자				전화번호							
	의약과			김수정				2148-3752							

추진전략	Ⅱ. 감염병 신속대응 및 건강·보건의료 역량 강화		
추진과제	① 감염병 예방 및 신속한 대응 체계 구축		
세부과제	①-2. 결핵관리사업		
추진배경	<ul style="list-style-type: none"> ○ OECD 38개국중 대한민국은 결핵발생률 1순위(49명/10만명당)임 - '22년 결핵발생률 전국 39.8(10만명당), 서울시 36.5명(10만명당), 종로구 44명(10만명당)으로 서울시보다 7.7명(10만명당) 더 많음 ○ 인구 고령화(18.9%)로 인하여 노년층에서 지속적으로 결핵발생이 급증하여 결핵관련 지표는 지금보다 더 악화될 수 있음 ○ 국가결핵관리 종합계획 '2030년 결핵퇴치 달성'을 목표로 하여 민간공공협력 체계를 강화하고 환자치료-관리-예방 질을 높임으로써 치료성공을 향상, 결핵사망 감소 		
과제목표	2030년 결핵퇴치 달성 (인구 10만명당 발생률'22년 40명→'30년 10명이하)		
대상	※ 종로구민 전체		
주요내용	<ol style="list-style-type: none"> 1. 촘촘한 결핵예방 및 조기발견 <ul style="list-style-type: none"> ○ 고위험군의 잠복 결핵 검진·치료 강화 ○ 고위험군의 결핵검진 강화 <ul style="list-style-type: none"> - 기존: 만65세 이상 의료급여수급 및 재가와성 어르신, 거동불편 장애인 대상 - 신규: 돌봄시설 임시 일용직 노동자, 산모·신생아 건강관리사, 간병인 등 지원확대 ○ 결핵 역학조사의 정교화 <ul style="list-style-type: none"> - 결핵 및 잠복결핵감염검진 실시 및 필요시 치료와 검진비 지원 - 사업장 유선 및 현장 역학조사 실시 후, 철저한 추구관리 2. 세심한 환자치료 및 관리 <ul style="list-style-type: none"> ○ 집중관리대상 환자의 관리 강화 <ul style="list-style-type: none"> - 비순응환자 대상 결핵안심벨트와 연계하여 1대1 DOT 실시 - 모든 결핵환자 사례조사 실시 - 취약성 평가 실시 후, 중증도에 따른 맞춤형 1대1 사례관리 실시 ○ 민간공공협력(PPM) 결핵관리 내실화 <ul style="list-style-type: none"> - PPM 참여 의료기관 결핵관리전담간호사 인건비 지원, 사업 모니터링 - 의료기관 결핵환자 관리지표 분석회의 연 1회 실시 및 점검 - 이나라도움 통해 교부금 사용 현황 감시 및 점검 3. 안정적인 정책추진 및 지원기반 강화 <ul style="list-style-type: none"> ○ 필수재의 안정 공급관리 <ul style="list-style-type: none"> - 복서권역 대표로 소아용 항결핵제(이소니아지드) 무상수급 관리 및 배부 - 항결핵제(카나마이신, 스트렙토마이신 등) 재고관리 및 의료기관 배부 ○ 결핵에 대한 올바른 인식개선 <ul style="list-style-type: none"> - 취약계층(노인 및 노숙인) 대상 맞춤형 결핵 예방 홍보 및 교육 실시 		
추진체계 (자원 연계·협력)	참여기관 (연계·협력 주체)	주요 역할	민관협력 및 주민참여 방법 (연계·협력 방법)
	PPM 의료기관	지차체 관리 결핵환자 연계 및 치료 실시	1. 질병관리시스템을 통한 환자정보 공유 2. 수요조사서를 통해 검진대상자 확인 및 검진실시
	타부서 (어르신복지과, 사회복지과)	노인일자리 어르신, 노숙인, 쪽방상담소 대상자 공유 및 결핵관련 사업 안내	

	관내 경로당	찾아가는 이동검진 수요 조사 실시 및 검진 참여											
자원투입 계획	구분	현황(2023)	목표(2024)	비고									
	인력	3	3										
	예산	국비	132,260천원		93,911천원								
		지방비	132,262천원		93,910천원								
전체		264,522천원	187,821천원										
※ 서울시 일괄 결핵관리전담인력 4→3명으로 조정													
월별 추진일정	구분	1	2	3	4	5	6	7	8	9	10	11	12
	결핵환자관리 접촉자관리												
	결핵예방교육 및 홍보												
	결핵이동검진												
자체평가 방안	평가방법	평가자	평가주기	평가내용	자료수집 방법								
	질병보건통합 관리시스템	질병관리청	매달	결핵관련 지표	질병보건통합관리시스템								
	내부평가	담당자, 담당부서	수시(분기별), 사업종료 후	사업진행률, 문제점, 개선점, 모니터링환류	회의, PHIS, 구조과정결과평가								
세부과제별 성과지표	세부과제별 성과지표	신규지표 / 기존지표	현황 (2023)	목표 (2024)	가중치	자료원							
	결핵신환자 치료성공률	기존	86%	89%	50	질병보건 통합관리 시스템							
	도말양성 결핵환자 가족검진을	기존	87%	87.5%	50								
<ul style="list-style-type: none"> - 결핵약의 복용을 조기 중단하거나 불규칙 복용하여 치료에 실패하면 결핵균이 약제 내성을 가지게 되어 치료가 훨씬 어려워지므로 신환자 치료성공률을 성과지표로 설정함. - 가족접촉자 조사를 통해 추가 결핵환자와 잠복결핵감염자를 조기 발견, 치료함으로써 결핵 확산을 방지하고 결핵 발생을 감소시키기 때문에 성과지표로 설정함. 													
담당자	담당부서 및 담당업무			담당자	전화번호								
	의약과 국가결핵관리사업			이현지	2148-3762								
	의약과 결핵관리사업			박지원	2148-2102								
내·외부 소통 및 협력 계획	관내 PPM의료기관 인력 유지 및 관리, 결핵환자 치료 연계 결핵환자 노숙인 협의체 회의 실시(분기별) 민간공공협력 지표관리분석 실시(연1회)												

추진전략	Ⅱ. 감염병 신속 대응 및 건강·보건의료 역량 강화														
추진과제	① 감염병 예방 및 신속한 대응 체계 구축														
세부과제	①-3. 방역 및 소독업무														
추진배경	○ 지구 온난화로 인한 감염병 매개 모기 증가 및 신종 해충유입으로 인한 방역체계 마련 ○ 코로나19 및 신종(변이) 감염병의 발생 등 감염병 발생취약지역의 소독요구 증가														
과제목표	○ 방역방역소독 추진면적 1,200ha 종로구 전체면적 23.91km ² (2,391ha)의 약 1/2														
대 상	○ 종로구 관내														
주요내용	○ 동절기 정확조 유충구제제 투여 실시 - 다세대 주택, 노후주택지역의 정확조 유충구제제 투여 - 쪽방촌, 하천 등 월 1회 이상 정기적 소독 ○ 건강이랑 찾아가는 방역서비스 제공 및 방역약품 지원: 기초생활수급자, 쪽방촌 등 ○ 디지털 모기 측정기(DMS) 운영: 5.1. ~ 10. 31. (6개월) - 장소: 연지공원(연지동 1-38), 지봉골공원(지봉로13길 14) - 모기포집 데이터 활용하여 체계적 방제 ○ 모기채집 유문등 설치·운영: 5. 10. ~ 11. 14. (약27주) - 주1회 모기채집 후 보건환경연구원 연계하여 매개 감염병 모니터링 ○ 포충기 운영: 감염병 매개 모기 물리적 방제 - 운영기간: 7. 1. ~ 10. 31. (4개월) - 운영장소: 6개소(인왕산공원, 삼청공원, 송인공원, 월암공원, 탑골공원, 흥제천)														
자원투입 계획	구분		인원(명)				비고								
	인력	감염병예방팀장	1				방역소독사업 총괄								
		담당자	1				방역소독사업 운영 및 인력관리								
		방역기동반	6				방역기동반 2개반 운영(담당자2, 기간제4)								
예산	지방비	2023		2024		(단위: 천원)									
		218,788		226,188											
월별 추진일정	구분		1	2	3	4	5	6	7	8	9	10	11	12	
	동절기 유충구제제														
	디지털모기측정기														
	유문등														
자체평가 방안	평가방법		평가자				평가주기				평가내용				
	내부평가		담당자, 담당부서				수시(분기), 사업종료 후				사업진행사항, 문제점·개선점				
세부과제별 성과지표	세부과제별 성과지표		현황 (2023)				목표 (2024)				자료원				
	방역소독면적(ha)		1,312				1,200				내부자료				
	○ 종로구 5개년 방역실적 및 전체 면적 23.91km ² (2,391ha)의 1/2인 1,200ha로 설정 ○ 2개년마다 종로구 전체 면적 방역소독 완료를 목표로 함														
담당자	담당부서 및 담당업무						담당자				전화번호				
	의약과 방역소독						장경호				2148-3758				

추진전략	Ⅱ. 감염병 신속 대응 및 건강·보건의료 역량 강화																		
추진과제	㉠ 감염병 예방 및 신속한 대응체계 구축																		
세부과제	㉠-4. 에이즈 예방 사업																		
추진배경	○ HIV 감염인 현황																		
	<table border="1"> <thead> <tr> <th>감염자수(명)</th> <th>2019년</th> <th>2020년</th> <th>2021년</th> <th>2022년</th> <th>2023년</th> </tr> </thead> <tbody> <tr> <td>전국</td> <td>13,826</td> <td>14,538</td> <td>15,197</td> <td>15,880</td> <td>-</td> </tr> <tr> <td>종로구</td> <td>182</td> <td>185</td> <td>194</td> <td>198</td> <td>214</td> </tr> </tbody> </table>	감염자수(명)	2019년	2020년	2021년	2022년	2023년	전국	13,826	14,538	15,197	15,880	-	종로구	182	185	194	198	214
	감염자수(명)	2019년	2020년	2021년	2022년	2023년													
	전국	13,826	14,538	15,197	15,880	-													
	종로구	182	185	194	198	214													
(출처 : 2022 HIV/AIDS신고현황연보)																			
○ 종로구 HIV 검사 현황																			
<table border="1"> <thead> <tr> <th>구분</th> <th>2019년</th> <th>2020년</th> <th>2021년</th> <th>2022년</th> <th>2023년</th> </tr> </thead> <tbody> <tr> <td>검사자 수(건)</td> <td>1,280</td> <td>383</td> <td>239</td> <td>227</td> <td>802</td> </tr> <tr> <td>양성자 수(양성률)</td> <td>25(1.9%)</td> <td>42(10.9%)</td> <td>67(28%)</td> <td>32(14%)</td> <td>17(2.1%)</td> </tr> </tbody> </table>	구분	2019년	2020년	2021년	2022년	2023년	검사자 수(건)	1,280	383	239	227	802	양성자 수(양성률)	25(1.9%)	42(10.9%)	67(28%)	32(14%)	17(2.1%)	
구분	2019년	2020년	2021년	2022년	2023년														
검사자 수(건)	1,280	383	239	227	802														
양성자 수(양성률)	25(1.9%)	42(10.9%)	67(28%)	32(14%)	17(2.1%)														
※2022년 전국 HIV 신규 감염인 발생 1,066명																			
○ 종로구 HIV 감염인 진료비 지급 현황																			
<table border="1"> <thead> <tr> <th>구분</th> <th>2019년</th> <th>2020년</th> <th>2021년</th> <th>2022년</th> <th>2023년</th> </tr> </thead> <tbody> <tr> <td>지급액(천원)</td> <td>108,117</td> <td>141,026</td> <td>106,299</td> <td>96,290</td> <td>104,318</td> </tr> <tr> <td>지급률(%)</td> <td>100</td> <td>100</td> <td>100</td> <td>100</td> <td>100</td> </tr> </tbody> </table>	구분	2019년	2020년	2021년	2022년	2023년	지급액(천원)	108,117	141,026	106,299	96,290	104,318	지급률(%)	100	100	100	100	100	
구분	2019년	2020년	2021년	2022년	2023년														
지급액(천원)	108,117	141,026	106,299	96,290	104,318														
지급률(%)	100	100	100	100	100														
○ 종로구 지역적 특성																			
<ul style="list-style-type: none"> - 동성애자 에이즈 예방단체인 (사)한국에이즈예방협회 I-shap이 관내(인사동) 위치 - 익선동 인근 게이바 밀집 지역 조성되어 있어 동성애자 유입인구가 많음 - 전국 HIV 감염인 수 증가율에 비해 종로구 감염인 수가 증가하고 있음 - I-shap에서의 1차 양성자의 확진검사 의뢰가 많아 양성률이 높음 																			
과제목표	○ 익명 신속 검사를 통한 조기 발견 ○ 감염자 지속 치료율을 높여 HIV 전파방지																		
대상	관내 HIV 감염인 및 동성애자 등 감염 취약계층																		
주요내용	1) HIV 감염인 조기 발견 및 실명 등록 지원																		
	<p>○ HIV 신속 검사</p> <ul style="list-style-type: none"> - 목적 : HIV 감염인 조기 발견을 위해 자발적 검사 활성화 유도 - 대상 : 에이즈 무료 익명검사를 원하는 구민 누구나 - 유관기관(i-shap)을 통한 감염취약계층 주기적 검사 추진 <table border="1" style="width: 100%;"> <thead> <tr> <th style="width: 50%;">I-SHAP</th> <th style="width: 50%;">종로구보건소</th> </tr> </thead> <tbody> <tr> <td>· 대상자 발굴</td> <td>· 확진검사 실시(보건환경연구원의뢰)</td> </tr> <tr> <td>· 남성 동성애자 대상 센터 자체 주 1회 신속 검사 진행</td> <td>· 대상자 검사 결과 통보</td> </tr> <tr> <td>· 신속 검사 양성 시 검체 보건소 의뢰실시</td> <td>· 양성자 실명 등록</td> </tr> <tr> <td></td> <td>· 우리구 감염인 역학조사 실시 및 타 구 양성자 이관</td> </tr> </tbody> </table> <p>2) HIV 감염인 진료비 지원</p> <ul style="list-style-type: none"> ○ 지원 대상 : 관내 HIV 감염인 ○ 진료비 청구 	I-SHAP	종로구보건소	· 대상자 발굴	· 확진검사 실시(보건환경연구원의뢰)	· 남성 동성애자 대상 센터 자체 주 1회 신속 검사 진행	· 대상자 검사 결과 통보	· 신속 검사 양성 시 검체 보건소 의뢰실시	· 양성자 실명 등록		· 우리구 감염인 역학조사 실시 및 타 구 양성자 이관								
I-SHAP	종로구보건소																		
· 대상자 발굴	· 확진검사 실시(보건환경연구원의뢰)																		
· 남성 동성애자 대상 센터 자체 주 1회 신속 검사 진행	· 대상자 검사 결과 통보																		
· 신속 검사 양성 시 검체 보건소 의뢰실시	· 양성자 실명 등록																		
	· 우리구 감염인 역학조사 실시 및 타 구 양성자 이관																		

- HIV관련 검사비, 진료비 등 본인 부담금을 지원하여 감염인이 지속적 치료를 받을 수 있도록 유도하여 지역사회로의 전파를 예방
 - 감염인이 진료비 선 결제가 곤란한 경우에 의료기관에서 보건소로 진료비 등 청구
- 3) 예방교육 및 홍보
- 고위험군 예방교육 및 홍보
 - 대 상 : 동성애자 전용 음식점, 바 등 시설이용자
 - 내 용 : 에이즈·성병의 증상·감염경로 및 예방법, HIV 신속검사 안내 등
 - 유관기관 : iSHAP센터(종로구 인사동길 17)
 - 방 법
 - 종합 성병검사 이동검진소 설치 운영(익선동)
 - 에이즈예방 캠페인 실시 (토요일 심야 시간 게이바 방문)
 - 동성애자 전용 음식점, 바 등 시설이용자 대상으로 교육, 상담 및 리플릿·홍보물 배부
 - 세계 에이즈 예방 주간 공모전 수상작 및 예방수칙 포스터 등 전시회 개최
 - 대 상 : 경북궁 이용객 (약 3만명/1일)
 - 내 용 : 에이즈·성병의 증상·감염경로 및 예방법, HIV 신속 검사 안내 등
 - 유관기관 : (사)한국에이즈퇴치연맹 서울시지회
 - 방 법:
 - (사)한국에이즈퇴치연맹 공모전 수상작 전시
 - 에이즈 등 감염병 예방 수칙 안내문 전시
 - 전시장 방문객 대상 리플릿·홍보물 배부
 - 에이즈 환자 인식 개선 및 예방수칙 대 시민 홍보
 - 대상 : 어린이, 청소년, 노인
 - 내용 : HIV 감염인에 대한 편견 해소 및 인식 전환
 - 방법 :
 - 보건소에서 실시하는 각종 보건교육 및 결핵 이동검진 시 노인, 학생, 직장인 대상 전문기관과 연계한 에이즈 예방교육
 - AIDS 및 성병 예방 홍보 판넬 전시
 - 홍보 리플릿 배부, 홍보물품(물티슈, 비타민 등) 배부
 - 다매체를 활용한 정보제공(보건소)
 - 보건소 현관 입구 : HIV 익명 신속검사 안내문 및 배너 설치
 - 민원실 자료대 : 소책자, 리플릿 등 비치

추진체계 (자원 연계·협력)	참여기관 (연계·협력 주체)		주요 역할		
	종로구보건소		홍보물 제작, 확진 검사, 실명 등록, 감염인 관리 등		
	(사)한국에이즈퇴치연맹		에이즈 예방 대 시민 홍보, 예방 공모전 실시		
	I-shap		동성애자 등 감염 취약계층 대상자 발굴		
자원투입 계획	구분	현황(2023)	목표(2024)	비고	
	인력	2	2	감염병예방팀장1, 업무담당1	
	예산	국비	79,042	79,042	(단위 : 천원)
		지방비	81,646	81,646	
전체		160,688	160,688		

자체평가 방안	평가방법	평가자	평가주기	평가내용	자료수집 방법	
	내부평가	담당자, 담당부서	연 4회	사업진행률	자체 실적	
세부과제별 성과지표	세부과제별 성과지표	신규/기존지표	현황 (2023)	목표 (2024)	가중치	자료원
	HIV 신속검사 건수	기존	802	1000	50	내부자료
	HIV 감염인 진료비 지급률	신규	100	100	50	내부자료
담당자	담당부서 및 담당업무			담당자	전화번호	
	의약과 감염병예방팀 성병예방관리사업			심화정	2148-3757	

추진전략	Ⅱ.감염병 신속대응 및 건강·보건의료 역량 강화				
추진과제	② 응급 및 재난 상시 신속 대응 강화				
세부과제	②-1 응급 및 재난대응 의료체계 구축				
추진배경	○ 응급현장에서의 신속한 처치의 활성화 ○ 교육을 통해 국민의 생명보호에 기여				
과제목표	○ 응급의료체계 구축을 통해 재난 발생시 사전 예방 및발생 최소화 ○ 응급처치 및 심폐소생술 교육 이수자 7,000명 ○ 기본교육강화: 어린이,어르신 ○ 재난의료지원센터를 통한 응급처치교육 상설화 월 2회 Q CPR 교육 통해 교육 내실화(민방교육장 활용)				
대상	종로구민 전체, 관내 학생 및 직장인				
주요내용	응급의료사업 및 재난대응 의료지원 체계 구축을 통해 지역사회 주민의 안전에 기여				
추진체계 (자원 연계·협력)	참여기관 (연계·협력 주체)	주요 역할		민관협력 및 주민참여 방법 (연계·협력 방법)	
	시청 중앙응급의료센터	재난 교육 및 훈련		- 지역주민, 학생, 직장인, 자동심장충격기 관리책임자 등 대상 응급처치 및 심폐소생술 출장교육 협조 - 응급처치교육 유관기관(교육업체 등) 간담회: 연 10회	
	병원	재난의료훈련 참여			
	응급처치 교육기관	심폐소생술 전문강사 출장교육			
구청 보건소동주민센터	응급처치교육 주민참여 홍보 협조 등				
자원투입 계획	구분		현황(2023)	목표(2024)	비고
	인력		4	4	의약과 의무팀
			30	30	응급처치교육 강사 등(연계협력)
	예산 (단위: 천원)	국비	17,176	17,176	응급처치교육
지방비		101,304	101,304		

	전체	118,480	118,480	신속대응반 운영지원			
	국비	1,288	1,288				
	지방비	552	552				
	전체	1,840	1,840				
자체평가 방안	주기적으로 모니터링 실시						
세부과제별 성과지표	세부과제별 성과지표		신규지표 / 기존지표	현황 (2023)	목표 (2024)	가중치	자료원
	재난의료지원인력 및 핫라인 정비 횟수		기존	12	12	40	내부자료
	응급처치교육 이수자 수 대표		기존	6,700명	7,000명	60	내부자료
담당자	담당부서 및 담당업무			담당자		전화번호	
	의약과 재난 및 응급의료기관			오가은		2148-3684	
				전나영		2148-2131	
의약과 응급처치교육사업			전나영		2148-2131		
내·외부 소통 및 협력 계획	보건소 및 구청 홈페이지를 이용하여 지역주민 등에게 적극적인 홍보로 성과 목표 달성						

추진전략	Ⅱ. 감염병 신속 대응 및 건강·보건의료 역량 강화
추진과제	③ 건강 위해 환경 개선으로 안전한 보건의료 환경 구축
세부과제	③-1. 의무관리사업
추진배경	○ 노인인구 증가, 소비자 중심 의료서비스 지향 등 의료환경 변화에 따라 의료행위 및 의료광고 민원이 증가되고 있어 의료업소의 능동적인 대처와 의료서비스 질적 향상을 위한 지도·점검의 중요성 대두 ○ 질병·부상 등으로 인해 발생하는 소득 공백에 대해 소득보장 차원의 수당을 지급함으로써 질병 완화와 합병증 예방 및 치료기간 중 생계유지를 가능케 하여 건강회복 후 경제활동 복귀가 가능하도록 도움
과제목표	○ 사회·환경 변화에 따른 의료업소 자율관리능력을 신장시켜 건전한 의료환경 조성 ○ 의료업소 이용자에 대한 최상의 서비스 제공으로 지역주민 건강에 기여 ○ 보장의 사각지대에 있는 근로소득자 및 사업소득자들의 미충족 의료보장 해소
대상	○ 의료업소 관리 : 572개소(2023. 12. 15. 기준) ○ 서울형 입원 생활비 지원: 구민 중 일용직, 특수고용직, 자영업자, 기타근로자
주요내용	1) 의료업소 자율점검 및 기획점검 ○ 자율점검

- 점검대상: 의료업소 572개소

(2023.12.15. 기준, 단위: 개소)

계	종합 병원	병·의원	치과 병·의원	한방 병·의원	요양 병원	안경 업소	치과 기공소
572	4	212	151	120	1	58	26

- 점검방법: 업소별로 연 1회 의료법 등 관계법령 준수사항 온라인 점검
- 향후조치: 미제출 및 미흡업소 등에 대한 현장점검 실시

○ 기획점검

- 점검대상: 의료업소 572개소
- 점검방법: 의료지도원 2인 1조 편성하여 현장점검
- 점검내용: 2023년 민원 분석결과에 따라 의료광고, 유인·알선 등 집중 점검
- 조치결과: 위반사항의 중요도에 따라 행정처분 등 시행

3) 서울형 입원 생활비 지원 사업

○ 대상

- 국민건강보험 지역가입자 중 기준 중위소득 100% 이하의 근로자 또는 사업소득자 중 입원치료자
- 입원연계 외래 진료자 또는 공단 일반건강검진을 받은 자
- 입원 개시일 기준 1개월 전부터 심사완료일까지 서울시민 및 재산 3억 5천만원 이하
- 근로자는 3개월 동안 24일 이상 근로, 사업자는 3개월 동안 45일 이상 유지

○ 지원기간: 연간 최대 14일[입원 13일(입원 연계 외래진료 3일 포함)+건강검진 1일]

○ 지원금액: 1일 91,480원(2024년 서울형 생활임금 기준)

○ 신청기간: 퇴원일 및 검진 종료일로부터 180일 이내 신청가능

○ 지원방법: 지원기준 및 자격확인을 모두 충족한 경우 지원 확정 대상자로 결정하고, 그 결과를 신청인에게 통보하고 신청인 계좌로 현물지급

추진체계 (자원 연계·협력)	참여기관 (연계·협력 주체)	주요 역할		민관협력 및 주민참여 방법 (연계·협력 방법)
	관내 직능단체 (종로구의사회, 종로구치과의사회, 종로구한의사회 등)	주민의 건강권 보호에 기여 및 소속 의료기관에 관련법령 등 정보 공유		- 의료법 개정사항 등 안내 - 유관기관(의사회 등) 간담회 개최: 연 2회 이상 - 자율점검, 기획점검 및 의무교육 협조 안내
	구청 통합조사팀·동주민센터	신청자 상담 및 접수, 서울형 입원 생활비 지원 신청자 소득재산 조사		- 구청 및 동주민센터 방문 1:1 담당자 역량강화 교육 - 권역별 특색에 맞는 홍보 방안 모색
자원투입 계획	구분	현황(2023)	목표(2024)	비고
	인력	5	4	일반공무원(팀장1, 팀원3)
		1	1	기간제근로자
예산	의료업	국비	-	-

	(단위 :천원)	소 관리	지방비	8,340	8,340	2024년 서울형 입원 생활비 지원금은 사회보장적 수혜금(시비)로 편성 및 재배정 예정
			전체	8,340	8,340	
		서울형 입원 생활비 지원	국비	-	-	
			지방비	30,000	30,000	
			전체	30,000	30,000	

월별 추진일정	구분	1	2	3	4	5	6	7	8	9	10	11	12
	의료업소 자율점검 및 기획점검												
	서울형 입원 생활비 지원사업												

○ 평가시기: 연2회 (사업 상·하반기)
○ 평가방법

평가결과	탁월 (90점 이상)	우수 (80~89점)	보통 (70~79점)	미흡 (60~69점)	미달 (60점 미만)
조치사항	유지	보완, 유지	보완, 발전	재검토, 활성화	사업 수정보완 또는 변경

○ 평가지표: 사업별 계획서상 평가지표 기준에 따름

세부과제별 성과지표	신규지표 / 기존지표	현황 (2023)	목표 (2024)	가중치	자료원
의료업소 자율점검 참여율(%)	기존	96	96	40	내부자료
의료업소 기획점검* 실시율(%)	기존	10	10	30	
서울형 입원 생활비 지원 신청(명)	기존	95	80	30	

* 선정기준: 노인 인구에 대한 환자 유인·알선 및 의료광고 등이 많은 종로구 특성에 맞추어 선정
○ 지표산출방법
- 의료기관 자율점검 참여율: 회수업소 수/(대상 업소 수-휴폐업 업소 수)*100
- 의료기관 기획점검 실시율: 의료업소별*10%
- 서울형 입원 생활비 지원: 최근 3년간 신청 실적 평균값 적용

담당자	담당부서 및 담당업무	담당자	전화번호
	의약과 의무관리(총괄)	이유빈	2148-3686
	서울형 입원 생활비 지원	이지희	2148-3685

내·외부 소통 및 협력 계획	○ 종로구의사회 등 유관기관과의 간담회 실시 ○ 서울시, 동주민센터, 구청 등 사업설명회 및 간담회 실시
-----------------	---

추진전략	Ⅱ.감염병 신속 대응 및 건강.보건의료 역량 강화
추진과제	③ 건강 위해 환경 개선으로 안전한 보건의료 환경 구축

세부과제	③-2. 약물관리사업																																			
추진배경	<ul style="list-style-type: none"> ○ 소비자의 의약품 관련 정보 수준이 높아지고 소비자가 감시자가 되어 약사법 등 위반사항 관련 민원이 다수 발생하고 있으나 일부 약국에서 이런 변화에 능동적으로 대처 못하고 있는 경우가 있어 약업소 등에 지도점검 강화 필요 ○ 최근 강남학원가 마약류 사건을 비롯, 마약류 및 유해약물을 처음 사용하는 연령이 점차 낮아지고 있고 인터넷 등을 통한 마약접근성이 용이해지고 있어 연령별 약 바로 알기 교육, 마약류 교육 등을 통한 마약류 및 의약품 안전사용 환경 조성이 시급함 																																			
과제목표	<ul style="list-style-type: none"> ○ 안전하고 건강한 종로구 보건의료환경 조성 ○ 효율적인 약업소 안전관리로 법규 준수율 향상 ○ 마약류 오남용예방 및 의약품 안전사용 환경조성으로 구민 건강안전 도모 																																			
대상	<ul style="list-style-type: none"> ○ 의약품업소 등 관리 : 관내 의약품업소 및 마약류취급업소 전체 ○ 마약류 오남용예방 및 의약품 안전사용 환경조성 : 구민전체 																																			
주요내용	<p>1) 약업소 및 마약류취급자 자율점검</p> <ul style="list-style-type: none"> ○ 대상 : 총 1,728개소(2023. 12. 15. 기준) <table border="1" data-bbox="352 875 1426 1070" style="width: 100%; border-collapse: collapse; text-align: center;"> <thead> <tr> <th colspan="5" style="border: none;">약업소(1,158개소)</th> <th colspan="4" style="border: none;">마약류취급자(570개소)</th> </tr> <tr> <th style="border: none;">약국</th> <th style="border: none;">의약품 도매상</th> <th style="border: none;">한약 업사</th> <th style="border: none;">안전상비 의약품 판매업소</th> <th style="border: none;">의료기기 취급업소</th> <th style="border: none;">마약류취급 의료업자</th> <th style="border: none;">마약류 관리자</th> <th style="border: none;">마약류 소매업자</th> <th style="border: none;">마약류 도매업자</th> </tr> </thead> <tbody> <tr> <td style="border: none;">194</td> <td style="border: none;">26</td> <td style="border: none;">4</td> <td style="border: none;">194</td> <td style="border: none;">740</td> <td style="border: none;">365</td> <td style="border: none;">14</td> <td style="border: none;">178</td> <td style="border: none;">13</td> </tr> </tbody> </table> <ul style="list-style-type: none"> ○ 방법 : 업소 대상자별로 연1회 법률 준수사항 등 자율점검(온라인) ○ 내용 <ul style="list-style-type: none"> - 점검사항 : 약사법, 의료기기법, 마약법 등 준수사항 - 향후조치 : 미점검업체, 미흡 또는 불성실업체는 집중 현장점검 실시 <p>2) 약업소 및 마약류취급자 현장점검</p> <ul style="list-style-type: none"> ○ 대상 : 총 1,728개소(2023. 12. 15. 기준) ○ 방법 : 감시원 2인1조편성하여 현장점검, 위반확인시 확인서징구하여 처분 ○ 내용 <ul style="list-style-type: none"> - 정기점검 : 업소별 위험도 평가기준에 따른 실사주기 선정하여 사전 예고후 점검 - 수시점검 : 민원사항, 타기관 점검 및 처분요청에 따른 점검 - 기획점검 : 사회이슈 반영하여 점검주제 정해 집중점검 또는 합동점검 (마약류 도난, 분실, 오남용점검, 체험방광고, 의약품불법유통 등) <p>3) 마약류 및 약물오남용 예방관리</p> <ul style="list-style-type: none"> ○ 대상 : 미취학아동, 청소년, 성인 등 종로구민 ○ 내용 <ul style="list-style-type: none"> - 어린이집, 학교, 취약시설 등 관내기관 대상 교육 수요조사 후 교육 실시 - 마약류 등 약물 오남용 예방 환경 조성을 위한 지역사회 캠페인 실시 - 의료용 마약류취급자 교육실시, 구민대상 마약류익명검사 실시 - 마약류 교육홍보 활성화를 위한 관련기관간 협력체계 구축 									약업소(1,158개소)					마약류취급자(570개소)				약국	의약품 도매상	한약 업사	안전상비 의약품 판매업소	의료기기 취급업소	마약류취급 의료업자	마약류 관리자	마약류 소매업자	마약류 도매업자	194	26	4	194	740	365	14	178	13
약업소(1,158개소)					마약류취급자(570개소)																															
약국	의약품 도매상	한약 업사	안전상비 의약품 판매업소	의료기기 취급업소	마약류취급 의료업자	마약류 관리자	마약류 소매업자	마약류 도매업자																												
194	26	4	194	740	365	14	178	13																												
추진체계 (자원 연계·협력)	참여기관 (연계·협력 주체)				주요 역할																															
	서울시청·식약처·				기획합동점검, 자료공유 및 수사정보제공																															

	복지부·경찰서 등	마약류오남용 교육홍보 협조 등												
	종로구약사회·의사회 등 직능단체	자율점검 및 기획점검 협조 안내, 마약류 및 약물오남용 교육홍보 협력												
	마약퇴치운동본부 등	마약류오남용 교육홍보 협력												
자원투입 계획	구분	현황(2023)	목표(2024)			비고								
	인력	4명	4명			일반공무원(팀장1, 팀원3)								
	예산	국비	-	-			(단위: 천원)							
		지방비	11,150	11,150										
전체		11,150	11,150											
월별 추진일정	구분	1	2	3	4	5	6	7	8	9	10	11	12	
	약업소 및 마약류취급자 자율점검 및 현장점검													
	마약류 및 약물오남용 교육홍보													
자체평가 방안	○ 평가시기 : 연2회 (사업 상·하반기)													
	○ 평가방법													
	평가결과	탁월 (90점 이상)	우수 (80~89점)	보통 (70~79점)	미흡 (60~69점)	미달 (60점 미만)								
조치사항	유지	보완, 유지	보완, 발전	재검토, 활성화	사업 수정보완 또는 변경									
○ 평가지표 : 사업별 계획서상 평가지표 기준에 따름														
세부과제별 성과지표	세부과제별 성과지표	신규지표 /기존지표	현황 (2023)	목표 (2024)	가중치	자료원								
	약업소 등 자율점검 참여율	기존	97%	97%	30	자체자료								
	약업소 등 현장점검 실시율*	기존	10%	10%	30	자체자료								
	마약류 및 약물오남용예방 교육·홍보 건수*	기존	100회	100회	40	자체자료								
* 성과지표 명칭 구체적으로 수정(지표산출방법은 기존과 동일)														
○ 지표산출방법														
-자율점검 참여율: 자율점검참여업소수/(전체업소수-휴폐업 업소수)*100														
-현장점검 실시율: (수시, 기획점검 등 현장점검건수/전체업소수)*100														
-교육, 홍보 건수: 대상자별 교육실시횟수+홍보건수(캠페인, 매체홍보 등)														
담당자	담당부서 및 담당업무					담당자	전화번호							
	(총괄) 의약과 약물관리					노희진	2148-3694							
	의약과 마약류 및 약물오남용 예방관리					양채린	2148-3714							
내·외부 소통 및 협력 계획	○관련 직능단체, 마약류 및 약물안전사용 강사들과의 간담회 및 의견교환 실시 ○중앙행정기관 및 서울시, 경찰서 등과 합동점검 및 수사정보제공 등 ○교육홍보, 캠페인, 마약익명검사 등 타부서와 협업													

추진전략	Ⅱ. 감염병 신속대응 및 건강.보건의료 역량 강화																
추진과제	③ 건강 위해 환경 개선으로 안전한 보건의료 환경 구축																
세부과제	③-3. 식품위생관리 사업																
추진배경	○ 소득수준 향상 및 맞벌이 가정의 증가, 젊은층 대상으로 혼밥족 증가 등 외식문화 수요가 증대됨에 따라 건강한 먹을거리에 대한 관리의 필요성이 대두되어 구민을 비롯한 관내식당 이용객들이 건강하고 안전한 식생활을 영위할 수 있도록 식품접객업소와 집단급식소 등에 대한 지도점검을 실시하며, 소비자의 눈높이에 맞춘 위생수준 향상을 도모하고자 함																
과제목표	○ 식품접객업소 위생 수준을 향상시키고 안전한 음식문화 환경을 조성하여 위생 안전사고 방지 및 시설 안전관리 강화 도모																
대상	○ 식품위생관리사업 : 식품접객업소 및 집단급식소 9,702개소																
주요내용	1) 식품접객업소 및 집단급식소 지도·점검 ○ 대상 : 9,702개소(2023. 12. 10. 현재)																
	(단위 : 개소)																
	<table border="1"> <thead> <tr> <th>계</th> <th>유흥주점</th> <th>일반음식점</th> <th>휴게음식점</th> <th>단란주점</th> <th>위탁 급식소</th> <th>제과점</th> <th>집단급식소</th> </tr> </thead> <tbody> <tr> <td>9,702</td> <td>188</td> <td>7,248</td> <td>1,779</td> <td>103</td> <td>68</td> <td>133</td> <td>183</td> </tr> </tbody> </table>	계	유흥주점	일반음식점	휴게음식점	단란주점	위탁 급식소	제과점	집단급식소	9,702	188	7,248	1,779	103	68	133	183
	계	유흥주점	일반음식점	휴게음식점	단란주점	위탁 급식소	제과점	집단급식소									
	9,702	188	7,248	1,779	103	68	133	183									
○ 정기 식품접객업소 민관 합동 지도 점검 (주 2회) : 2,700개소 ○ 수시 식품접객업소 민관 합동 지도점검(이슈별·시기별) - 이슈별 : 배달음식점 특별점검, 춤추는 일반음식점 특별점검 - 시기별 : 여름철 다소비 식품, 가을 나들이철 조리식품, 봄가을 신학기 집단급식소 점검, 성탄절 및 연말연시 대비 제과점 지도점검 등																	
2) 식품접객업소 위생환경 개선을 위한 주방환경개선사업 실시 ○ 사업대상 : 일반음식점 150개소 ○ 사업기간 : 2024. 1. ~ 12. ○ 사업목적 - 주방환경개선 비용 지원을 통해 관내 음식점 위생수준 향상 ○ 소요예산 : 금150,000천원 ○ 사업내용 - 보조사업자 외식업중앙회 종로구지회와 연계하여 음식점 주방환경 개선을 위한 후드 덕트 청소 및 교체 지원																	
3) 위생취약지역 음식점 환경개선 위생컨설팅 실시 ○ 사업대상 : 위생취약지역 음식점 20개소 ○ 사업기간 : 2024. 1. ~ 12. ○ 사업목적 - 위생취약지역 음식점 위생 컨설팅을 통한 위생수준 향상 및 영업자 인식 개선 유도 ○ 사업내용 - 관내 지역별로 위생취약업소 신청받아 컨설팅 희망업소 대상으로 위생 컨설팅 실시 - 업소별 특성에 맞는 맞춤형 컨설팅 실시 - 식품위생법 영업자 준수사항에 맞게 운영하도록 컨설턴트 코칭 등 관련 자료 제공																	

4) 어린이 급식관리지원센터 위탁 운영

- 대상 : 종로구 관내 어린이집 급식소, 유치원 급식소
- 등록급식소 현황 : 92개소

(단위 : 개소)

계	어린이집						지역 아동센터	다함께 돌봄센터	유치 원	장애인 복지시설
	국공 립	민간	가정	직장	법 인					
전 체	100	30	4	2	28	2	11	6	16	1
등록시설 (100%이상 영양사 고용)	92 (6)	30 (1)	4	2	28 (5)	2	11	6	8	1

- 위탁법인 : 배화여자대학교 산학협력단
- 위치 : 종로구 필운대로1길 34, 배화여자대학교 기념관(본관) 5층
- 사업비 : 315,000천원(국비 30%, 시비 35%, 구비 35%)
- 내용
 - 어린이 급식소의 위생·영양관리 실태조사
 - 순회방문 영양 및 식사지도, 위생(조리공정·개인위생) 및 급식영양(식단·식재료) 컨설팅 지원
 - 어린이 급식소에 시설유형·급식규모별 식단 및 요리법 보급
 - 대상별(어린이, 조리원, 원장, 교사, 부모) 위생·영양 교육 실시
 - 홈페이지, 사회관계망서비스, 전자우편을 통한 가정통신문 및 카드뉴스로 정보제공
 - 유튜브 채널을 활용하여 등록 급식소 대상 비대면 교육 진행
 - 체험활동을 통한 편식예방교육(전통 장 만들기 체험(찾아가는 장금이))
 - 체육활동을 융합한 영양교육(쓱쓱 튼튼 놀이터)
 - 위생적인 식품 보관 관리가 식중독 사고 예방과 직결됨에 따라 식품을 보관하는 냉장·냉동고에 스마트 허브 온습도계 설치
 - 먹는물 관리-세균ZERO프로그램(ATP 키트를 이용하여 정수기 점검)

추진체계 (자원 연계·협력)	참여기관 (연계·협력 주체)	주요 역할		민관협력 및 주민참여 방법 (연계·협력 방법)									
		한국외식업중앙회 종로구지회	일반음식점 위생수준 향상을 위한 홍보 및 참여 협조		주방환경개선사업 보조사업 자로 참여하고 있어 대표적 인 민관협력 사례임. 식품위 생사업 홍보 요청								
자원투입 계획	구분	현황(2023)	목표(2024)		비고								
	인력	9명	8명		※ 정규직, 식품위생팀장 외 8명								
	예산 (천원)	국비	94,500	94,500									
		지방비	252,916	252,916									
전체		347,416	347,416										
월별 추진일정	구분	1	2	3	4	5	6	7	8	9	10	11	12
	집단급식소 및												

		지방비	6,720	7,400										
		전체	6,720	7,400										
월별 추진일정	구분	1	2	3	4	5	6	7	8	9	10	11	12	
	공중위생 자율점검													
	공중위생 서비스 수준 평가													
자체평가 방안	※주기적 모니터링 등													
세부과제별 성과지표	세부과제별 성과지표	신규지표 / 기존지표	현황 (2023)	목표 (2024)	가중치	자료원								
	공중위생 자율점검	기준	60	75	100	내부자료								
	점검 업소수를 기준으로 성과 산출													
담당자	담당부서 및 담당업무	담당자	전화번호											
	공중안전팀 공중위생업소 위생 지도점검	손승진	2148-3565											
내·외부 소통 및 협력 계획	관련 공중위생업소 협회에 자율점검 참여 독려													

추진전략	Ⅱ. 감염병 신속대응 및 건강·보건의료 역량 강화																																																		
추진과제	③ 건강 위해 환경 개선으로 안전한 보건의료 환경 구축																																																		
세부과제	③-5. 금연·절주사업																																																		
추진배경	<input type="checkbox"/> 금연사업 ○ 담배는 예방 가능한 사망의 가장 주요 원인 중 하나이며, 직접적인 소비 뿐 아니라 간접 흡연에 의한 노출 또한 건강에 악영향을 미침으로서 사회경제적 부담을 초래함 ○ 흡연시작 연령이 낮을수록 니코틴 의존도가 높아, 청소년기 흡연 시작은 평생흡연자 및 고도흡연자가 될 가능성을 높임. ○ 연령별 현재흡연율·남자 현재흡연율 및 금연시도율																																																		
	<table border="1"> <thead> <tr> <th>연령</th> <th>전체</th> <th>남자</th> <th>여자</th> </tr> </thead> <tbody> <tr> <td>전체</td> <td>50.0</td> <td>49.0</td> <td>0.0</td> </tr> <tr> <td>19-29</td> <td>-</td> <td>-</td> <td>-</td> </tr> <tr> <td>30-39</td> <td>57.5</td> <td>53.1</td> <td>-</td> </tr> <tr> <td>40-49</td> <td>51.5</td> <td>50.3</td> <td>-</td> </tr> <tr> <td>50-59</td> <td>47.9</td> <td>46.2</td> <td>-</td> </tr> <tr> <td>60-69</td> <td>37.2</td> <td>38.6</td> <td>-</td> </tr> <tr> <td>70 이상</td> <td>-</td> <td>-</td> <td>-</td> </tr> </tbody> </table> <table border="1"> <thead> <tr> <th>연도</th> <th>연도별추이(조율)</th> <th>서울시추이(조율)</th> </tr> </thead> <tbody> <tr> <td>18년</td> <td>18.9</td> <td>22.7</td> </tr> <tr> <td>19년</td> <td>55.8</td> <td>46.6</td> </tr> <tr> <td>20년</td> <td>43.9</td> <td>49.1</td> </tr> <tr> <td>21년</td> <td>49.1</td> <td>45.4</td> </tr> <tr> <td>22년</td> <td>50.0</td> <td>42.2</td> </tr> </tbody> </table>	연령	전체	남자	여자	전체	50.0	49.0	0.0	19-29	-	-	-	30-39	57.5	53.1	-	40-49	51.5	50.3	-	50-59	47.9	46.2	-	60-69	37.2	38.6	-	70 이상	-	-	-	연도	연도별추이(조율)	서울시추이(조율)	18년	18.9	22.7	19년	55.8	46.6	20년	43.9	49.1	21년	49.1	45.4	22년	50.0	42.2
	연령	전체	남자	여자																																															
전체	50.0	49.0	0.0																																																
19-29	-	-	-																																																
30-39	57.5	53.1	-																																																
40-49	51.5	50.3	-																																																
50-59	47.9	46.2	-																																																
60-69	37.2	38.6	-																																																
70 이상	-	-	-																																																
연도	연도별추이(조율)	서울시추이(조율)																																																	
18년	18.9	22.7																																																	
19년	55.8	46.6																																																	
20년	43.9	49.1																																																	
21년	49.1	45.4																																																	
22년	50.0	42.2																																																	
<p>〈그림 46〉 현재 흡연자의 금연 시도율</p> <p>- 종로구 현재 흡연율은 전체 15.8%로 서울시 15.3% 대비 0.5%p 높았으며, 남자 현재흡연율은 29.6%로 서울시 평균 28.1%에 비해 1.5%p 높음.</p>																																																			

- 연령대별로는 현재흡연율과 남자 현재흡연율 모두 50대에서 가장 높고 70대에서 가장 낮아, 특히 50대의 흡연율을 줄일 수 있는 대책 강구 필요.

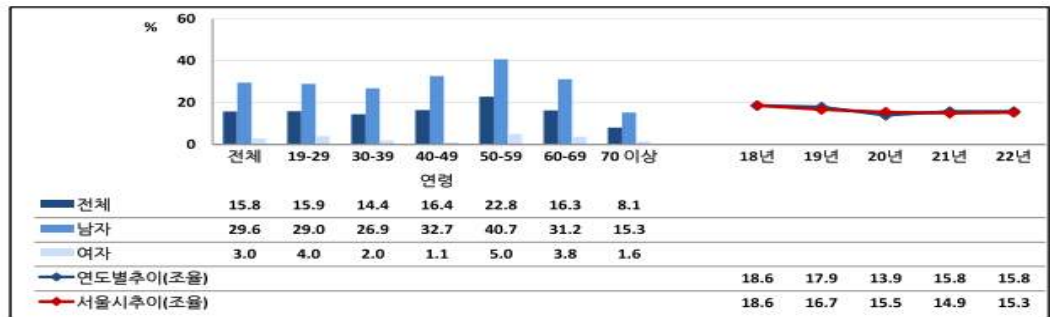

〈그림 39〉 현재흡연율

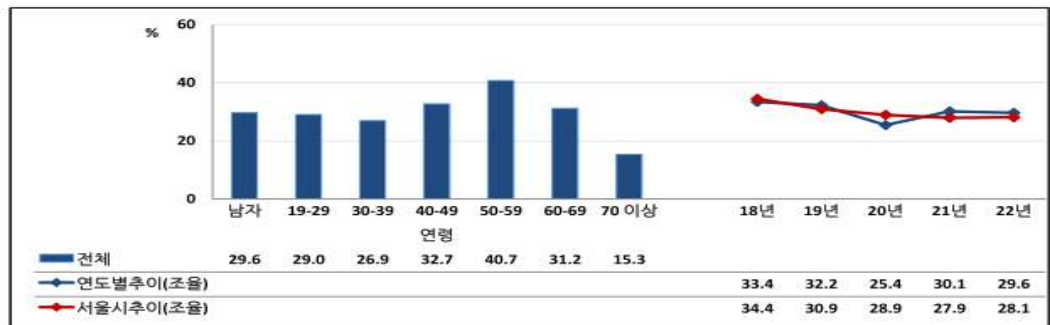

〈그림 40〉 남자 현재흡연율

- 금연 시도율의 경우에는 전체 50.0%로 서울시42.2% 대비 7.8%p 높았으며, 연령대로는 30대가 57.5%로 가장 높고 40대가 51.5%로 뒤를 이음. 30대-40대의 경우 흡연의 위해성에 대한 홍보와 함께 금연시도가 금연성공으로 이어질 수 있는 지원방안이 필요함.

*현재 흡연율: 평생 일반담배 5갑(100개비) 이상 흡연한 사람으로서 현재 흡연하는 사람의 분율(%)

*남자 현재흡연율: 평생 일반담배 5갑(100개비) 이상 흡연한 사람으로서 현재 흡연하는 남자의 분율(%)

*금연 시도율: 현재 흡연자 중 최근 1년 동안 담배를 끊고자 24시간 이상 금연을 시도한 적이 있는 사람의 분율(%)

□ 절주사업

○ 음주는 전 세계 질병부담 요인 중 7위이며, 우리나라는 2020년 1일 평균 14.1명이 알코올과 관련하여 사망하며, 음주로 인한 사회경제적 비용은 2019년 기준 15조 806억원에 달함.

○ 알코올은 중독물질이며 1군 발암물질로 우리 몸 전신에 작용하여 200여종의 질환 및 암 발생의 원인이 되며, 특히 이는 사용자뿐만 아니라 음주운전, 가정폭력, 폭행, 강도, 강간 등 타인에게 미치는 피해가 압도적으로 높음.

○ 연령별 월간 음주율 • 월간 폭음률 및 고위험 음주율

- 월간 음주율은 전체 53.4%로 서울시 55.3% 대비 1.9%p 낮았으며, 월간 폭음률은 전체 31.8%로 서울시 29.6% 대비 2.2%p 높았음.

- 월간 음주율과 월간 폭음률 모두 남자가 여자에 비해 각 21.7%p, 25.6%p 차이로 월등히 높았음.

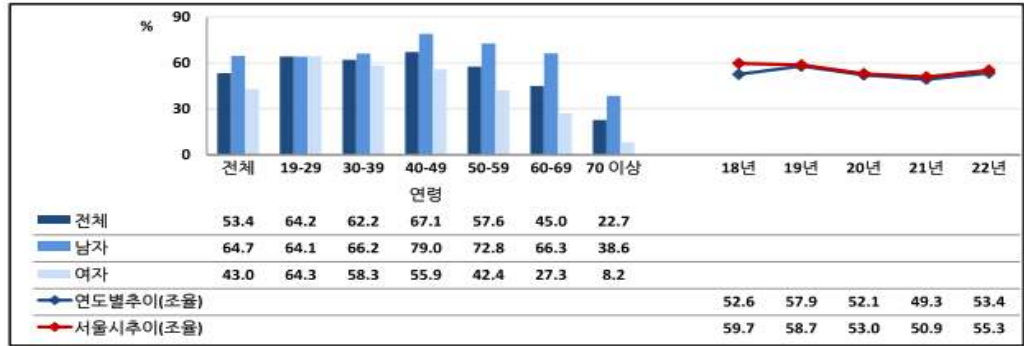

〈그림 49〉 월간 음주율

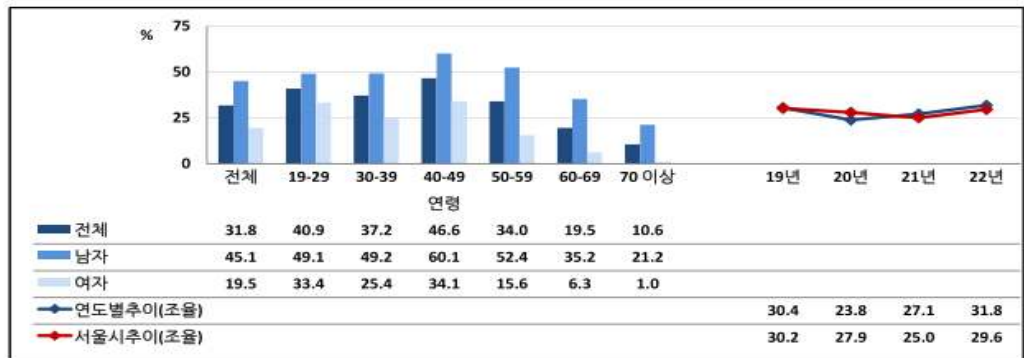

〈그림 50〉 월간 폭음률

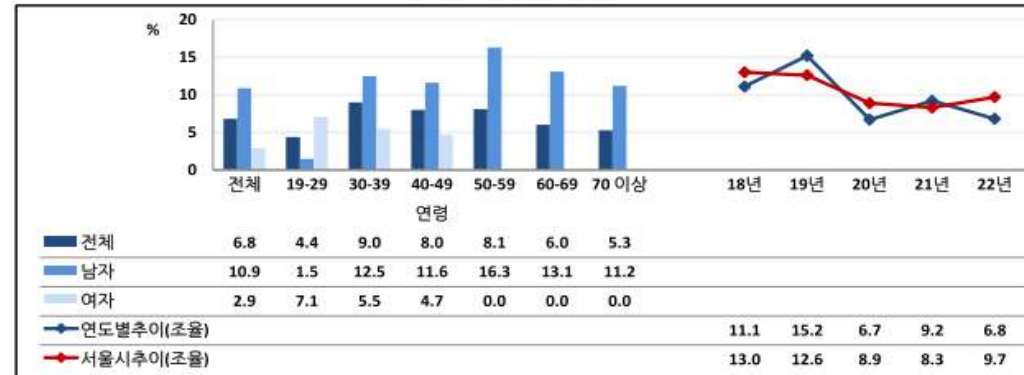

〈그림 51〉 고위험 음주율

- 연령대별로는 월간 음주율과 월간 폭음률 모두 40대가 가장 높았고, 70세 이상이 가장 낮았음.
- 고위험 음주율은 전체 6.8%로 서울시 9.7% 대비 2.9%p 낮으며, 연령대별로는 30대가 9.0%로 가장 높고, 20대가 4.4%로 가장 낮음. 반면 '연간 음주자의 고위험 음주율은 70대 이상이 가장 높아. 70대 이상의 경우 음주행위 시 폭음으로 이어지는 경우가 많은 것으로 파악됨.
- * 월간 음주율 : 최근 1년 동안 한 달에 1회 이상 술을 마신 적 있는 사람의 분율(%)
- * 월간 폭음률 : 최근 1년 동안 월 1회 이상 한 번의 술자리에서 남자의 경우 7잔(또는 맥주 5캔) 이상, 여자의 경우 5잔(또는 맥주 3캔) 이상 음주한 사람의 분율 (%)
- * 고위험 음주율 : 최근 1년 동안 남자의 경우 7잔(또는 맥주 5캔) 이상, 여자의 경우 5잔(또는 맥주 3캔)을 주 2회 이상 음주한 사람의 분율(%)
- * 연간 음주자의 고위험 음주율 : 최근 1년 동안 음주한 사람 중에서 남자의 경우 7잔(또는 주 2회 이상 음주한 사람의 분율(%)

과제목표

- 금연클리닉 6개월 성공률 38.0%

대상	서울시 흡연자 및 음주자(외국인, 청소년 포함)												
주요내용	<p>1) 금연클리닉 상시 운영</p> <ul style="list-style-type: none"> ○ 대상 : 지역사회 흡연자 ○ 방법 : 「금연서비스 통합정보시스템」활용한 대상자 관리 <ul style="list-style-type: none"> - 등록자 개인별 6개월 간 9차 금연상담서비스 - 금연 유지 평가(4주·3개월·6개월 소변 검사) - 흡연력 및 니코틴 의존도 평가 - 니코틴 보조제 및 행동강화 물품 지급(니코틴 패치 등) - 성공자 기념품 지급 <p>2) 「중증 흡연자」금연 치료제(경구 약) 지원</p> <ul style="list-style-type: none"> ○ 대상 : 중증 흡연자 및 질병력으로 인해 니코틴 보조제 사용이 불가능한 흡연자 ○ 방법 : 보건소 내 의사의 진료 처방과, 금연상담사의 상담서비스 병행 지원 <ul style="list-style-type: none"> ① 금연상담을 통한 금연 약물치료가 필요한 대상자 선정 ② 대상자 문진표 작성 후 진료실 연계: 의사 진료 및 금연 약 처방 ③ 대상자는 처방전 수령 후 약국에서 금연 약 구입 <p>3) 찾아가는 「이동금연 클리닉」운영</p> <ul style="list-style-type: none"> ○ 대상 : 금연분위기를 조성하고자 하는 단체(기업, 학교 등) ○ 방법 : 보건소 금연상담사가 정기적으로 대상지를 방문하여 금연서비스 제공 <ul style="list-style-type: none"> ① (홍보) 관내 단체에 유선 홍보(일자리경제과 협조) ② (접수) 신청 단체와 금연상담 일정 및 장소 협의 ③ (상담 관리) 6개월 간 금연상담서비스 제공 <p>4) 금연·절주 캠페인</p> <ul style="list-style-type: none"> ○ 대상 : 거리시민 ○ 장소 : 유동 인구가 많은 거리 ○ 방법 : 흡연의 폐해 패널 및 폐 모형 전시 및 금연 홍보 리플렛 배부 <p>5) 어린이·청소년 흡연음주 예방교육</p> <ul style="list-style-type: none"> ○ 대상 : 관내 신청 어린이집 및 초·중·고등학교 ○ 방법 : 학교별 금연교육 신청 일정에 따라 교육 실시 <table border="1" data-bbox="363 1429 1436 1724"> <thead> <tr> <th data-bbox="363 1429 603 1478">구 분</th> <th data-bbox="608 1429 1436 1478">내 용</th> </tr> </thead> <tbody> <tr> <td data-bbox="363 1485 603 1534">1. 홍보</td> <td data-bbox="608 1485 1436 1534">학교에 흡연·음주 예방교육 신청 공문 발송</td> </tr> <tr> <td data-bbox="363 1541 603 1590">2. 접수</td> <td data-bbox="608 1541 1436 1590">접수 후 학년별 맞춤 금연전문강사 연계(한국금연운동협의회 소속)</td> </tr> <tr> <td data-bbox="363 1597 603 1646">3. 교육</td> <td data-bbox="608 1597 1436 1646">전문강사가 학교로 방문하여 흡연예방교육 진행</td> </tr> <tr> <td data-bbox="363 1653 603 1702">4. 강의확인서</td> <td data-bbox="608 1653 1436 1702">수업 진행 후 학교 보건교사가 보건소로 강의 확인서 제출</td> </tr> <tr> <td data-bbox="363 1709 603 1758">5. 강사료 지급</td> <td data-bbox="608 1709 1436 1758">보건소에서 전문강사에게 강사료 지급</td> </tr> </tbody> </table> <p>6) 금연 환경조성</p> <ul style="list-style-type: none"> ○ 대상 : 금연 구역 11,008개소(청사, 교육시설, 의료기관, 음식점, 금연거리 등) ○ 내용 <ul style="list-style-type: none"> - 금연 구역 지정 및 관리 - 민원 다발 지역 등 금연 환경 지도 및 점검 - 흡연행위자 단속 및 과태료 부과 <p>7) 금연 정책의 기틀 마련</p> <ul style="list-style-type: none"> ○ 대상 : 금연 구역 11,008개소(청사, 교육시설, 의료기관, 음식점, 금연거리 등) 	구 분	내 용	1. 홍보	학교에 흡연·음주 예방교육 신청 공문 발송	2. 접수	접수 후 학년별 맞춤 금연전문강사 연계(한국금연운동협의회 소속)	3. 교육	전문강사가 학교로 방문하여 흡연예방교육 진행	4. 강의확인서	수업 진행 후 학교 보건교사가 보건소로 강의 확인서 제출	5. 강사료 지급	보건소에서 전문강사에게 강사료 지급
구 분	내 용												
1. 홍보	학교에 흡연·음주 예방교육 신청 공문 발송												
2. 접수	접수 후 학년별 맞춤 금연전문강사 연계(한국금연운동협의회 소속)												
3. 교육	전문강사가 학교로 방문하여 흡연예방교육 진행												
4. 강의확인서	수업 진행 후 학교 보건교사가 보건소로 강의 확인서 제출												
5. 강사료 지급	보건소에서 전문강사에게 강사료 지급												

	<p>○ 내용</p> <ul style="list-style-type: none"> - 금연구역 내 흡연부스 및 흡연구역 설치를 통해 흡연공간과 금연공간의 명확한 분리 - 흡연공간에서의 흡연자의 흡연권을 보장하되, 그 외 금연구역에서의 흡연자 단속 강화 														
추진체계 (자원 연계·협력)	참여기관 (연계·협력 주체)		주요 역할			민관협력 및 주민참여 방법 (연계·협력 방법)									
	세종문화회관 외 9개소		프로그램 홍보 참여			(민관) 찾아가는 이동금연클리닉 참여									
	동성중학교 외 16개교		프로그램 참여			(민관) 어린이 청소년 흡연음주 예방교육 참여									
	동주민센터		사업홍보 협조			(주민) 찾아가는 이동금연 클리닉 장소 협조									
자원투입 계획	구분		현황(2023)			목표(2024)			비고						
	인력		2명			3명			금연사업담당 공무원 2명 금연상담사 1명(기간제)						
	예산	국비	36,000			52,000			(단위: 천원)						
		지방비	36,000			52,000									
전체		72,000			104,000										
월별 추진일정	구분		1	2	3	4	5	6	7	8	9	10	11	12	
	금연클리닉 운영														
	금연 치료제 지원														
	이동금연클리닉														
	금연·절주 캠페인														
	흡연·음주 예방교육														
자체평가 방안	<p>○ 금연·절주 사업</p> <ul style="list-style-type: none"> - 평가방법 : 내부평가 - 평가자 : 사업담당자, 담당부서 - 평가주기 : 수시, 사업 종료 후 - 평가내용 : 사업진행률, 문제점, 개선점 모니터링 														
세부과제별 성과지표	세부과제별 성과지표		신규지표 /기존지표			현황 (2023)		목표 (2024)		가중치		자료원			
	금연클리닉 6개월 금연성공률		기존			37.4		38.0		100		금연서비스 통합정보시스템			
○ 소폭 상승(현재 서울시 전체 금연클리닉 6개월 평균인 29.2% 보다 7.5% 높음)															
담당자	담당부서 및 담당업무					담당자				전화번호					
	보건정책과 흡연단속 및 과태료부과					천소명				02-2148-3542					
	보건정책과 금연구역·흡연구역 지정 및 금연클리닉 운영					정경완				02-2148-3543					
소통 및 협력 계획	- 금연전산시스템 내 '국가건강검진 금연 필요 판정자' 정보 활용한 금연클리닉 신규 등록자 발굴														

추진전략	II. 감염병 신속대응 및 건강·보건의료 역량 강화																																
추진과제	④ 적기 예방접종으로 가능한 감염병 예방																																
세부과제	④-1. 예방접종 사업																																
추진배경	<p>○ 감염병 전파를 차단하고 집단 면역력을 형성하기 위해서는 일정 수준 이상의 예방접종률 유지 필요</p> <p>- 연도별 예방접종률</p> <table border="1"> <thead> <tr> <th colspan="2">구 분</th> <th>2020</th> <th>2021</th> <th>2022</th> </tr> </thead> <tbody> <tr> <td rowspan="2">영유아완전접종률</td> <td>서울</td> <td>91.9</td> <td>92.6</td> <td>94.3</td> </tr> <tr> <td>종로</td> <td>86.5</td> <td>89.1</td> <td>87.7</td> </tr> <tr> <td rowspan="2">어르신인플루엔자</td> <td>서울</td> <td>70.0</td> <td>79.0</td> <td>81.2</td> </tr> <tr> <td>종로</td> <td>65.9</td> <td>72.6</td> <td>76.4</td> </tr> <tr> <td rowspan="2">65세어르신폐렴구균</td> <td>서울</td> <td>39.5</td> <td>49.2</td> <td>51.0</td> </tr> <tr> <td>종로</td> <td>24.5</td> <td>43.6</td> <td>42.9</td> </tr> </tbody> </table> <p>- 종로구의 예방접종률은 서울시 보다 다소 낮은 추세로 어르신 인플루엔자 접종률은 2021년 대비 상승하였으나 이외 영유아완전접종률, 65세 어르신 폐렴구균 접종률은 감소하는 추세임</p> <p>○ 전년도(23') 사업 결과평가 개선 사항 반영</p> <p>- 23'년도 성과지표(영유아 완전접종률) 목표 미달성에 따라, 국외장기출국 아동이 많은 종로구 특성을 반영하여 예방접종 이력 관리가 가능한 국내체류자 대상 집중 홍보 필요</p> <p>- 문자, 홈페이지, 전자홍보판, SNS 등 다매체 홍보는 지속하되 디지털 소외계층인 어르신을 위한 우편발송, 지역활동가 연계, 아파트 관리사무소 홍보물 배부 등 맞춤형 홍보 확대 운영</p>	구 분		2020	2021	2022	영유아완전접종률	서울	91.9	92.6	94.3	종로	86.5	89.1	87.7	어르신인플루엔자	서울	70.0	79.0	81.2	종로	65.9	72.6	76.4	65세어르신폐렴구균	서울	39.5	49.2	51.0	종로	24.5	43.6	42.9
구 분		2020	2021	2022																													
영유아완전접종률	서울	91.9	92.6	94.3																													
	종로	86.5	89.1	87.7																													
어르신인플루엔자	서울	70.0	79.0	81.2																													
	종로	65.9	72.6	76.4																													
65세어르신폐렴구균	서울	39.5	49.2	51.0																													
	종로	24.5	43.6	42.9																													
과제목표	○ 영유아 완전 접종률(생후 18개월) 85% 이상																																
대상	○ 만12세 이하 어린이 및 만 65세 이상 어르신, 취약계층																																
주요내용	<p>□ 국가예방접종사업</p> <p>○ 어린이 국가필수 예방접종</p> <p>- 대상 : 만12세 이하 어린이</p> <p>- 내용 : 국가필수예방접종 비용 지원(18종 백신)</p> <p>○ B형간염 주산기감염 예방사업</p> <p>- 대상 : B형간염 표면항원(HBsAg)양성 또는 e항원(HBeAg)양성 산모로부터 출생한 영유아</p> <p>- 내용 : 면역글로불린 투여, B형간염 예방접종 및 항원·항체 정량검사 비용 지원</p> <p>○ HPV(사람유두종바이러스감염증) 예방접종</p> <p>- 대상 : 만12~17세 여성 청소년, 만18년 및 ~26세 저소득층 여성</p> <p>- 내용</p> <p>· 만 12세 여성 청소년: HPV 예방접종비용 및 건강상담비 지원</p> <p>· 만 13~17세 여성 청소년, 만18~26세 저소득층 여성: HPV 예방접종비용지원</p> <p>○ 어르신 폐렴구균 예방접종</p> <p>- 대상 : 만65세 이상 어르신</p> <p>- 내용 : 폐렴구균 23가 다당백신(PPSV23) 접종 비용 지원</p> <p>○ 인플루엔자 예방접종</p> <p>- 대상 : 생후 6개월~만13세 어린이, 임신부, 어르신, 취약계층, AI대응요원 등</p> <p>- 내용 : 인플루엔자 4가 백신 접종 비용 지원</p> <p>□ 코로나19 예방접종사업</p> <p>○ 대상 : 생후 6개월 이상 전 국민</p>																																

- 내용 : 코로나19 예방접종 지원
- 백신 : XBB.1.5 백신(화이자, 모더나, 노바백스)
- 장소 : 보건소 및 위탁의료기관
- 위탁의료기관 관리
 - 대상 : 국가예방접종 및 코로나19 예방접종 위탁계약 체결 의료기관
 - 내용
 - 예방접종사업 위탁계약 체결 및 종사자 교육관리, 오접종 관리
 - 비용상환 심사 및 지급
 - 위탁의료기관 점검: 자율점검 연2회, 방문점검 연1회 이상, 이외 수시 점검
- 예방접종률 향상을 위한 홍보계획
 - 예방접종 이력관리가 가능한 국내체류 영유아 대상으로 권역별 지역활동가, 서울 아기건강첫걸음 방문간호사와 연계하여 방문 및 전화 등 1:1 개별 맞춤 홍보 강화
 - 65세 도래 폐렴구균 예방접종 미접종자 대상 개별 우편발송
 - 관내 초등학교 및 사회복지시설 이외 공/사립 어린이집, 아파트 관리사무소에도 인플루엔자 포스터 및 안내문 배부
 - 권역별 지역활동가를 연계하여 어르신 등 건강취약계층을 위한 예방접종 대면홍보
 - 문자발송, 전화홍보, 홈페이지, 전자홍보판, 구소식지, SNS 등 다매체 홍보 지속

추진체계 (자원 연계·협력)	참여기관 (연계·협력 주체)	주요 역할	민관협력 및 주민참여 방법 (연계·협력 방법)
	질병관리청	<ul style="list-style-type: none"> - 예방접종 계획 수립 및 관리지침 개발 - 예방접종 통합관리시스템 운영 - 미접종자 관리방안 마련, 대국민 홍보 - 이상반응 감시체계 운영 및 예방접종 피해조사반 운영 	<p>The flowchart illustrates the cooperation system for vaccination. It shows the following components and their interactions:</p> <ul style="list-style-type: none"> Participating Agencies (Left Column): <ul style="list-style-type: none"> 의사협회, 병원협회, 개원의협의회 (Association of Physicians, Hospital Association, Association of General Practitioners) 예방접종 비용심의 위원회 (Committee for Review of Vaccination Costs) 예방접종 교육기관 (Vaccination Education Institution) 위탁의료기관 (Designated Medical Institution) Central Agencies: <ul style="list-style-type: none"> 질병관리청 (Ministry of Health and Welfare) 보건소 (Health Center) Right Column: <ul style="list-style-type: none"> 지역사회 예방접종 대상자 (Local Community Vaccination Targets) <p>Key Interactions:</p> <ul style="list-style-type: none"> 질병관리청 provides '사업기반 및 인프라 구축' (Project Basis and Infrastructure Construction) and '사업 목표 및 전략수립' (Project Goals and Strategy Formulation) to the Health Center. 질병관리청 provides '대국민 홍보' (Publicity for the General Public) to the Designated Medical Institution. 보건소 provides '예방접종 미접종자 중점관리' (Focus on Non-vaccinated Individuals) and '위탁의료기관 관리' (Management of Designated Medical Institutions) to the Designated Medical Institution. This includes '교육, 점검, 실시간 준수 등' (Education, Check, Real-time Compliance, etc.). 보건소 provides '비용상환심사·지급관리' (Cost Reimbursement Review and Payment Management) to the Designated Medical Institution. 보건소 provides '예방접종 제공' (Vaccination Provision) and '예방접종일정 사전알림' (Advance Notice of Vaccination Schedule) to the Local Community Vaccination Targets. Designated Medical Institution provides '예방접종 교육이수' (Vaccination Education Completion), '예방접종 시행 및 접종일정 알림' (Implementation and Advance Notice of Vaccination Schedule), and '예방접종기록 등록 및 비용상환 신청' (Registration of Vaccination Records and Application for Cost Reimbursement) to the Health Center. Designated Medical Institution provides '예방접종 제공' (Vaccination Provision) and '예방접종일정 사전알림' (Advance Notice of Vaccination Schedule) to the Local Community Vaccination Targets. Local Community Vaccination Targets provide '비용상환' (Cost Reimbursement) to the Designated Medical Institution.
	보건소	<ul style="list-style-type: none"> - 관내 예방접종 계획 - 비용 상환 심사 및 지급 - 위탁계약 체결 및 관리 - 예방접종사업 홍보수립 - 이상반응 발생 신고 및 피해보상접수 	
	의료기관	<ul style="list-style-type: none"> - 예방접종 교육 이수 및 접종 실시 - 예방접종 기록 등록 및 관리 - 예방접종 비용 상환 신청 - 이상반응 발생 신고 및 보고 등 	
	초·중학교	<ul style="list-style-type: none"> - 입학생 예방접종 확인사업 협조 	

	구분		현황(2023)			목표(2024)			비고						
	자원투입 계획	○ 국가예방접종													
인력		국가예방접종			국가예방접종			기간제근로자							
		1			1										
예산 (천 원)		국비		531,875			487,601			기금 30%, 시비35%, 구비35%					
		지방비		1,241,043			1,137,730								
		전체		1,772,918			1,625,331								
○ 코로나19 예방접종															
인력		코로나19접종			코로나19접종			기간제근로자 (코로나19 유행상황에 따라 달라질 수 있음)							
		1			1										
예산 (천 원)		국비		215,454			98,206			국비 30%, 시비35%, 구비35% 코로나19 유행 상황 및 예방접종 실시기준에 따라 변동 가능					
	지방비		502,726			229,162									
	전체		718,180			327,368									
월별 추진일정	구분		1	2	3	4	5	6	7	8	9	10	11	12	
	국가예방접종사업														
	인플루엔자예방접종사업														
	코로나19예방접종사업														
자체평가 방안	○ 평가시기: 사업종료 후 연 1회														
	○ 평가내용 - 구조평가(20점): 예산, 인력, 장소 등 평가 - 과정평가(35점): 프로그램 추진, 자원 활용 등 평가 - 결과평가(45점): 지속적관리 등 사업의 목표달성 정도 평가														
○ 평가기준 - 90점 이상: 우수, 80~90점: 보통, 80점 미만: 미흡															
세부과제별 성과지표	세부과제별 성과지표		신규지표 /기존지표		현황 (2023)	목표 (2024)	가중치		자료원						
	영유아 완전접종률 대표		기존		80.7	90	50		질병관리청 예방접종통합관리시스템						
	65세 이상 어르신 인플루엔자 예방접종률		신규		74.7	78	50		질병관리청 예방접종통합관리시스템						
	<input type="checkbox"/> 영유아 완전접종률 ○ 영유아 완전접종률에 대한 종로구 3개년의 실적을 기반으로 목표 설정함 ○ 산출기준: 국가예방접종 7종 완전접종 전산등록자수 / 생후 18개월 이내 국가예방접종 대상자수) × 100 <input type="checkbox"/> 65세 이상 어르신 인플루엔자 예방접종률 ○ 신규 성과지표 설정 이유														

	<p>- 코로나19 장기화에 따라 사회적 거리두기 기간동안 상대적으로 감소하였던 호흡기 감염병 발생이 증가하고 있고, 이전과 다른 양상으로 유행할 수 있어 감염에 취약한 고령층의 인플루엔자 접종률을 관리함으로써 감염 전파를 차단하고 합병증과 사망을 예방할 수 있음</p> <p>※ 23년 12월 외래환자 1000명당 독감 의심환자는 61.3명으로 최근 5년(2019~2023년) 중 가장 높은 수치</p> <p>○ 인플루엔자 접종률에 대한 종로구 3개년의 실적을 기반으로 목표 설정함</p> <p>○ 산출기준: 65세 이상 어르신 접종자수 / 65세 이상 어르신 대상자수 X 100</p>			
<p>담당자</p>	<p>담당부서 및 담당업무</p>		<p>담당자</p>	<p>전화번호</p>
	<p>건강증진과</p>	<p>국가예방접종사업</p>	<p>김나래</p>	<p>2148-3642</p>
<p>내·외부 소통 및 협력 계획</p>	<p>□ 내부</p>	<p>○ 지역건강과: 권역별 지역활동가와 연계한 건강소외계층을 위한 예방접종 대면홍보</p>		
	<p>○ 아동보육과: 어린이 인플루엔자 예방접종 홍보</p> <p>○ 어르신여성과: 노인요양시설 등 어르신 예방접종 홍보</p> <p>○ 홍보과: 홈페이지, 블로그, SNS 홍보 및 전자홍보판, 옥외전광판 영상자료 송출</p>	<p>□ 외부</p>		
	<p>○ 위탁의료기관: 자율·방문 점검 협조, 예방접종교육 이수 및 안전한 예방접종 실시</p>	<p>○ 노인요양시설, 돈의동·창신동 쪽방상당소: 감염취약시설 코로나19, 인플루엔자 예방접종 홍보</p>		
	<p>○ 관내 장애인 시설 및 보훈단체: 취약계층 인플루엔자 예방접종 홍보</p>			

추진전략	Ⅲ. 사전예방관리 중심의 지역보건의료서비스 추진																							
추진과제	㉠ 임신·출산·육아 대상자 중심 건강관리서비스 지원																							
세부과제	㉠-1. 모자보건 사업																							
추진배경	○ 종로구 모자보건 관련 통계 자료																							
	<table border="1"> <thead> <tr> <th>구분</th> <th>2020년</th> <th>2021년</th> <th>2022년</th> </tr> </thead> <tbody> <tr> <td>가임여성인구(명)</td> <td>36,274</td> <td>35,157</td> <td>34,065</td> </tr> <tr> <td>혼인건수(건)</td> <td>565</td> <td>478</td> <td>486</td> </tr> <tr> <td>출생아수(명)</td> <td>529</td> <td>528</td> <td>464</td> </tr> <tr> <td>평균 출산연령(세)</td> <td>34.11</td> <td>34.7</td> <td>34.92</td> </tr> <tr> <td>합계출산율(%)</td> <td>0.522</td> <td>0.531</td> <td>0.477</td> </tr> </tbody> </table> <p>※ 2022년 합계출산율 - 전국:0.778, 서울:0.593, 서울시 25개 자치구 중 23위</p> <ul style="list-style-type: none"> - 결혼, 출산 연령이 높아져 난임부부 및 고위험 산모가 증가함에 따라 가임력, 임신 전 위험 요인을 조기에 발견하여 산모와 신생아의 건강한 출산을 위한 임신 전 건강관리가 필요 - 난임치료 시술비는 고액으로 시술비 중 일부를 지원함으로써 난임부부의 경제적 부담 경감 필요 - 만혼, 고령임신으로 인한 유산, 조산 등 산모 및 태아 건강 위험 및 의료비 부담 증가 - 산전부터 조기 아동기의 건강관리가 평생 건강 형성의 기초가 됨으로 임신·영아기의 예방적 건강관리 및 영유아 가정에 대한 지속적 관리 및 양육지지 체계 필요 - 영유아기 정상적인 구강 성장발육을 돕기 위한 구강건강관리 필요 <p>○ 전년도('23) 사업 결과평가 개선 사항 반영</p> <ul style="list-style-type: none"> - 임신부 등록 이후 모자보건서비스 이용율이 저조하여 젊은세대 엄마들의 수요에 맞춘 서비스 질 개선 및 홍보 강화 - 코로나19로 인해 상반기 구강건강교육 운영이 불가하여 실적이 저조하였으나 어린이집·유치원 사업 홍보 및 신청을 통해 상·하반기 구강건강관리 프로그램 운영 활성화 	구분	2020년	2021년	2022년	가임여성인구(명)	36,274	35,157	34,065	혼인건수(건)	565	478	486	출생아수(명)	529	528	464	평균 출산연령(세)	34.11	34.7	34.92	합계출산율(%)	0.522	0.531
구분	2020년	2021년	2022년																					
가임여성인구(명)	36,274	35,157	34,065																					
혼인건수(건)	565	478	486																					
출생아수(명)	529	528	464																					
평균 출산연령(세)	34.11	34.7	34.92																					
합계출산율(%)	0.522	0.531	0.477																					
과제목표	<ul style="list-style-type: none"> ○ 산모와 신생아의 건강한 출산을 위한 계획된 임신 전 관리 지원 ○ 난임부부 시술비 및 임신부·영유아 의료비 지원을 통한 경제적 부담 경감 ○ 임신·출산·양육에 대한 올바른 정보 제공을 위한 태교 교실, 취약계층 대상 맞춤형 프로그램, 출산 준비 교실 운영 ○ 산후조리원 분기별 점검, 산후건강관리 서비스 제공기관 연 1회 점검 ○ 평생 구강 건강 실천 습관 형성을 위한 영유아기 구강건강관리 제공 																							
대상	가임기 남녀, 난임부부, 임신부, 출산가정, 영유아, 산후조리원 및 산후건강관리서비스 제공기관																							
주요내용	<ol style="list-style-type: none"> 1. 임신 성공을 위한 지원 사업 <ol style="list-style-type: none"> 1) 가임기 남녀 임신 준비 지원 <ul style="list-style-type: none"> ○ 대상: 종로구민 또는 종로구 내 직장인 중 임신을 준비하는 가임기 남녀 ○ 내용: 임신 전 건강설문(위험요인평가) 및 건강검진, 남성건강검진의뢰서 발급, 엽산제(3개월분) 제공, 검사결과 상담 및 필요 시 전문기관 연계 2) 자녀를 갖기 희망하는 난임부부 의료비 지원 : 서울시 거주 6개월 이상 모든 난임부부 <ul style="list-style-type: none"> ○ 내용: 체외수정(신선배아,동결배아), 인공수정 시술비 중 일부 및 전액본인부담금, 비급여 3종(배아동결비, 유산방지제 및 착상보조제) 3) 한의약 난임치료 지원사업 : 자연임신을 원하는 원인불명의 난임 진단 부부 (여성나이 만 44세이하) <ul style="list-style-type: none"> ○ 내용: 한의약 난임치료 3개월 척약비용의 90%지원(1회 약120만원 한도) 																							

2. 임신부 산전·후 건강관리 지원

1) 임신부 등록관리

- 대상: 종로구민 또는 종로구 내 직장인 임신부
- 내용: 임신준비부터 육아까지 Non-stop 대상자 관리를 통한 누락 없는 서비스 제공
 - 이용 편의를 위한 온라인(맘편한임신) 비대면 택배 제공 서비스: 건강식품 등
 - 엽산제(임신 12주), 철분제(임신16주~분만시), 영양제(분만 전후 1개월) 제공
 - 임신부 배려 엠블럼 및 자동차 표지, 모자보건수첩 발급, 유축기대여, 의료비 지원 안내 등

2) 임신부 산전검사

- 모성검사(임신초기 12주): 일반혈액검사, 성병, B형간염, 풍진, 소변검사
- 기형아검사(10주~22주): 쿼드검사(Quad Test)→인티그레이티드 검사(Integrated Test)
- 임신성당뇨검사(24주~28주)

3) 산모·신생아 건강관리 지원사업: 산후건강관리 서비스비용(산후도우미)을 바우처 형태로 지원

- 대상: 종로구 모든 출산가정

4) 종로구 산후도우미 본인부담금 추가 지원: 산모·신생아 건강관리사 서비스비용의 본인부담금

- 대상: 종로구 10개월 이상 거주한 다태아, 다자녀, 장애인 산모, 기준중위소득100% 이하 출산가정

5) 산후조리경비 지원사업: 서울시 6개월 이상 거주한 출산산모

- 내용: 산모명의 신용, 체크카드에 100만원(바우처)지급
 - 산모신생아 건강관리서비스: 50만원
 - 의약품, 한약조제, 건강식품 등 구매, 산후운동수강 등: 50만원

3. 모자건강 및 장애발생 예방을 위한 모자보건 의료비 지원

1) 의료수급권자 영유아 건강검진 및 영유아 발달장애 정밀검사비 지원

- 영유아검진: 만 6세 미만 의료급여수급권자에게 건강검진비 지원

2) 임신부 의료비 지원

- 청소년산모 임신출산 의료비지원
 - 만 19세 이하 산모의 의료비, 약제·치료재료 구입비 지원(1회 당 120만원 범위 내)
- 고위험임산부의료비 지원
 - 19대 고위험 임신질환으로 진단받고 입원치료 받은 임신부의 전액본인부담금 및 비급여진료비 지원

3) 영유아 사전예방적 건강관리: 신생아 선천성 장애 검진비 및 의료비 지원

- 대상: 미숙아 및 선천성이상아 의료비 지원, 선천성대사이상검사 및 환아관리, 선천성 난청검사 및 환아관리, 취학전 아동 실명예방사업

4) 저소득층 기저귀·조제분유 지원

- 대상: 만 2세 미만 영아를 둔 기초생활보장수급자, 중위소득 80% 이하 등 취약계층
- 내용: 영아의 육아 필수재 지원을 통한 경제적 부담 경감(기저귀 80천원, 조제분유 월100천원)

4. 임신·출산·양육에 대한 올바른 정보 제공 및 맞춤형 교육 프로그램 운영

1) 서울아기 건강첫걸음 사업

- 대상: 임신부 및 만2세 미만 출산가정
- 내용: 영유아 건강간호사 가정방문 서비스 제공 및 사례관리
 - 임신부 등록평가 및 가정방문 서비스 제공: 보편 및 지속방문
 - 지역사회 자원 연계: 모자보건서비스, 사회복지관련 서비스 연계

- 엄마모임: 상반기, 하반기 각 5회 운영
- 2) 서울맘 찾아가는 행복수유 지원 : 서울시 6개월이상 거주, 출산후 8주이내 모유수유를 희망하는 임산부
 - 내용 : 모유수유전문가의 가정으로 찾아가는 모유수유 교육 등 지원서비스 제공
 - 지원횟수 : 1인당 2회
- 3) 모자건강증진 프로그램 운영
 - 모유수유클리닉 운영 : 종로구 관내 임산부
 - 내용 : 임산부 대상 모유수유에 대한 전반적 교육
 - 임산부 필라테스 운영 : 임신15주~30주 임산부, 출산모
 - 내용 : 관내 전문 체육시설과 연계한 임산부,출산모 맞춤 필라테스 교육운영
 - 베이비마사지 운영 : 관내3~12개월 영유아와 보호자
 - 내용 : 신체접촉을 통하여 정서적안정감과 두뇌발달 유도, 양육자와 유대감 형성
 - 예비부모 출산준비교실 운영 : 임신15주이상 예비부모
 - 내용 : 분만기전 및 방법, 신생아돌보기, 영유아응급처치 등
 - DIY 태교교실 운영 : 임신15주이상 임산부
 - 내용 : 손바느질을 통한 아기용품을 만들며 스트레스 감소와 정서적 안정도모
- 4) 모자 취약계층 맞춤형 모자보건 프로그램 운영 : 구세군미혼모시설, 보육시설 등
 - 내용: 성교육, 구강교육, 이유식 만들기 교육 등
- 5) ‘찾아가는 어린이 성폭력 예방 교육’ 운영 : 종로구 관내 초등학교 및 아동보육시설
 - 방법: 성교육 전문 강사가 학교 및 시설에 직접 방문하여 대면교육
 - 내용: ‘내 몸에 대한 이해’와 ‘자기주장 훈련’을 통해 몸의 소중함 인지 및 도움 요청하기 등
- 5. 산후건강관리 서비스 제공기관 및 산후조리원 질 관리
 - 산모·신생아 건강관리 제공기관 지도 점검: 연 1회
 - 산후조리원 감염 및 안전관리: 분기별 점검
- 6. 평생 구강건강실천 습관형성을 위한 영유아기 구강건강관리
 - 유치, 치아튼튼교실
 - 대상: 관내 어린이집 및 유치원 이용 영유아
 - 방법: 신청에 따라 기관 방문 또는 보건소 내소하여 구강건강교육 진행
 - 내용: 구강병 예방법, 올바른 칫솔질 실습, 치아에 좋은 음식 고르기 스티커 놀이 등 체험교육
 - 아동친화 불소도포
 - 대상: 관내 어린이집 및 유치원 이용 영유아 및 보건소 내소 영유아
 - 방법: 유치, 치아튼튼교실 병행 운영 및 구강보건실 개별 접수
 - 내용: 구강건강교육 후 치아에 불소바니쉬를 도포하여 유치의 치아우식증 예방

추진체계 (자원 연계·협력)	참여기관 (연계·협력 주체)	주요 역할	민관협력 및 주민참여 방법 (연계·협력 방법)
	산후조리원	분만 직후의 임산부와 신생아의 급식·요양 및 편의제공	- 제공기관: 2개소 - 점검: 분기별 1회
	산모·신생아 건강관리 제공기관	출산 가정에 산모·신생아 건강관리를 통한 가정방문 서비스 제공	- 제공기관: 3개소 - 점검: 연 1회
	난임시술 의료기관 및 한의원	난임치료 시술 및 시술 후 관할 보건소에 시술비 청구	- 난임시술 기관:1개소 - 난임 한의원: 13개소

	닥터핏 필라테스	임산부 운동프로그램 전문인력 및 공간제공	-교육홍보 및 프로그램 운영 협조 -교육만족도 조사결과를 토 대로 교육내용 및 방법 개선 사항 협의			
	구세군디딤돌, 선덕원	- 미혼모자가정, 아동보육시설 맞춤형 교육 진행 - 어린이 성폭력 예방교육 진행	- 모자 취약계층 요구도조사 및 맞춤형 교육 프로그램 운영			
	종로구 어린이집·유치원·초등학교	- 영유아 구강건강관리 사업 참여 - 어린이 성폭력 예방교육 진행	- 종로구 어린이집·유치원 연합회 간담회 추진 - 영유아 구강건강관리 사업 홍보 및 협조			
자원투입 계획	구분		현황(2023)	목표(2024)	비고	
	인력	남녀임신준비지원사업, 모자보건의료비 사업	2	2	기간제근로자	
	예산 (단위 :천원)	남녀임신 준비지원	지방비	51,000	56,000	
		난임 의료비지원	지방비	406,376	493,818	
		임산부 산·전후 건강관리 지원	국비	5,143	1,950	- 산모신생아 건강관리 지원사업 및 종로구 본인부담금 추가지원 - 임산부·영유아 건강관리 - 통합건강증진사업(보조) - 표준모자보건수첩
			지방비	610,672	451,490	
			소계	615,815	453,440	
		모자보건 의료비지원	국비	53,426	53,979	- 영유아검진 및 영유아 발달장애 정밀검사비 지원 - 청소년 산모 임신출산의료비 지원, 고위험 임산부 의료비 지원, 영유아사전예방적건강관 리, 기저귀·조제분유 지원사업
			지방비	111,317	122,142	
			소계	164,743	176,121	
		임신·출산· 양육 프로그램	국비	6,663	3,450	-모자건강증진프로그램 -어린이성폭력예방교육 -미혼모자시설 교육 등
			지방비	6,662	8,050	
			소계	13,325	11,500	
		영유아 구강건강관 리	국비	3,585	3,100	
			지방비	6,584	7,600	
소계			10,169	10,700		

	합계	국비	68,817	62,479									
		지방비	1,192,611	1,139,100									
		소계	1,261,428	1,201,579									
월별 추진일정	구분	1	2	3	4	5	6	7	8	9	10	11	12
	남녀 임신준비 지원												
	난임 의료비 지원												
	임산부 산·전후 건강관리 지원												
	모자보건의료비 지원												
	임신·출산·양육 프로그램												
	영유아 구강건강관리												
자체평가 방안	평가방법	평가자		평가주기		평가내용			자료수집 방법				
	주민평가	사업대상자		사업 종료 후		만족도 조사			설문지 통한 설문조사				
	내부평가	담당자, 담당부서		연2회 (사업 상·하반기)		사업진행률, 문제점, 개선점 모니터링 환류			회의, PHIS, 통계, 구조·과정·결과 평가				
세부과제별 성과지표	세부과제별 성과지표			신규지표 /기존지표	현황 (2023)	목표 (2024)	가중치	자료원					
	남녀임신준비지원 건강관리(명)			기존	664	670	10	서울시 임신출산 정보센터					
	임산부 등록건수(명)			기존	483	500	15	PHIS					
	난임 의료비 지원(명)			신규	387	430	5	PHIS					
	임산부 건강관리 서비스 지원(건) 대표			기존	1,424	1,500	20	PHIS					
	산후건강관리서비스 지원(명)			기존	358	380	15	내부자료					
	출산가정 방문간호 서비스 제공(건)			기존	277	280	15	생활복지 통합관리 시스템					
	모자건강증진 프로그램 운영(건)			신규	96	120	15	내부자료					
	영유아 구강건강관리 참여자 수(명)			기존	694	800	5	내부자료					
	○ 남녀임신준비 지원: 최근 3년간 신청자 수를 참고하여 목표치 설정 ○ 임산부 등록건수 : 전년실적 기반 ○ 난임의료비 지원: 종로구 난임진단자의 80%로 설정(2022년 건강보험공단 기준 난임진단												

	<p>자:530명)</p> <ul style="list-style-type: none"> ○ 임신부 건강관리 서비스 지원: 최근 5개년 실적 기반 추계 ○ 산후건강관리서비스 지원 <ul style="list-style-type: none"> - 산모·신생아 건강관리 지원사업 : 2024년 예상 출생아수(400명)의 80%로 설정 - 종로구 산후도우미 본인부담금 추가 지원 : 2023년 실적을 참고하여 목표치 설정(5~6명/월 신청) ○ 출산가정 방문간호 서비스 제공(건): 최근 5개년 실적 기반 추계 ○ 모자건강증진 프로그램 운영: 전년실적 기반 ○ 영유아 구강건강관리 참여자 수(명): 종로구민 만3~5세 영유아 수의 50%로 설정함 <hr/> <ul style="list-style-type: none"> ○ 남녀임신준비 지원: 최근 3년간 신청자 수 참고하여 신청자 수 증가할 것으로 예상(2021년:109명 → 2022년:331명 → 2023년 11월 664명) ○ 난임의료비 지원: '23.7.1.부터 소득제한·기술별 횡수제한 폐지로 신청자 수 증가할 것으로 예상 ○ 산후건강관리서비스 지원: 2024년 예상 출생아수 감소로(2021년:538명 → 2022년:481명, 2024년:400명 예상) 신청자 수 감소할 것으로 예상 ○ 2024년 모자건강증진(취약계층 대상 프로그램 포함) 7개 프로그램의 월별 교육계획과 찾아가는 행복수유 방문교육 실적 예상치로 목표설정 ○ 영유아 구강건강관리 참여자 수(명) 목표 변경 사유: 종로구민 만3~5세 영유아 수가 1,595명으로 감소
--	---

		담당부서 및 담당업무	담당자	전화번호
담당자	건강증진과	모자보건사업 총괄, 산후조리원관리, 서울아기건강첫걸음사업	조윤주	2148-3594
		산후조리경비지원사업, 찾아가는 행복수유지원사업, 모자보건프로그램 운영	강호선	2148-3649
		남녀임신준비지원사업, 산모신생아건강관리사업, 난임부부지원사업	조아름	2148-3593
		임산부·영유아 건강관리, 모성·영유아·청소년 의료비지원, 어린이 성폭력예방사업	하효주	2148-3630
		영유아 구강건강관리	강라원	2148-3638
		서울아기 건강 첫걸음사업 영유아 건강 간호사	김수정	2148-3596

내·외부 소통 및 협력 계획	<ul style="list-style-type: none"> - 모자보건프로그램 운영시 다문화지원센터, 구세군디딤돌, 닥터핏 필라테스 등 민간기관과 연계 협력을 통한 사업홍보 및 추진 - 어린이집·유치원 연합회 간담회 추진(구강보건사업 및 아토피·천식 예방관리사업) - 종로구 어린이집·유치원 유치, 치아튼튼교실 및 불소도포 사업 협조
------------------------	---

추진전략	Ⅲ 사전예방관리 중심의 지역보건의료 서비스 지원
-------------	----------------------------

추진과제 ② 자살예방 및 정신건강돌봄체계 강화

세부과제 ②-1. 정신건강증진사업

○ 권역별 지역 특성에 따른 정신건강문제 및 쪽방 밀집 지역 정신건강 취약
 <종로구 권역별 정신장애인 등록 대상자 현황>

권역	동	*정신장애인	**센터 사례관리(명)	권역	동	정신장애인	**센터 사례관리(명)
1 권역	청운효자동	8	24	4 권역	이화동	12	19
	사직동	10	9		혜화동	33	42
	무악동	15	21		종로56가	11	10
2 권역	교남동	11	16	5 권역	송인1동	9	18
	부암동	16	14		송인2동	16	20
	평창동	19	16		창신1동	16	22
3 권역	삼청동	9	7		창신2동	28	35
	가회동	6	7	창신3동	10	17	
	종로1234	37	32	합계	259	346	

※ 자료출처 : * 2021. 11월 종로구청 사회복지과, **정신건강사례관리시스템(MHIS)

- 정신장애인은 종로 1234가, 혜화동, 창신2동 순으로 쪽방촌과 고시원이 밀집되어 있어 정신건강 문제도 취약함.
- 동별 정신관련 사례관리 등록 현황은 정신장애인이 많은 혜화동, 종로1234가동, 창신2동 순으로 나타남

<권역별 지역 특징 및 정신건강문제>

추진배경

연번	권역	지역특징	정신건강문제
1	청운효자동, 사직동, 교남동, 무악동	-종로구인구의27.3%(38,145명) 거주 -저층 주거지 및 한옥 밀집 지역 -청와대, 경복궁, 광화문 등 역사 문화자원 풍부	-인구수와 1인가구수 높음 -노령화지수 높고, 독거노인 밀집
2	평창동, 부암동	-종로구 인구의 19%(26,578명) 거주 -북한산과 인왕산 자락에 위치, 백사실 계곡, 흥제천 등 풍부한 자연환경 -미술관, 화랑 등 문화시설 평창동 집중 분포	-거주 노인 밀집지역(평창동) -부암동: 우울감 경험률 ↑
3	종로1234가동, 가회동, 삼청동	-종로구 인구의 9.2%(12,858명)거주 -창덕궁, 창경궁, 종묘 등 유서 깊은 문화유적지 -광장시장 일대 다양한 도매상권 활성화	-종로1-4가동의 높은 자살문제 -기초생활수급, 독거노인밀집지역 -쪽방지역 알코올 문제 및 노숙인 정신건강문제
4	종로56가동, 이회동, 혜화동	-종로구 인구의 20.3% (28,400명) 거주 -낙사의 구릉 지역에 형성된 주거지 -대학로 거리, 낙산공원등 입지	-혜화동: 높은 자살문제, 정신질환 사례관리 대상자수 가장 많음 -노령화지수와 독거노인수 높음

5	창신1~3동, 송인1~2동	- 종로구 인구의 24.3% (33,964명) 거주	-노령화지수, 독거노인, 1인 가구수, 기초생활수급권자 비 율↑ -창신동 쪽방촌 알코올문제 -중장년 1인가구(유동인구)의 자살사망자 밀집지역 -취약계층 아동 정신건강문제 높음
		- 서울 성곽과 인접 - 도심 산업기능과 주거지 혼재 - 봉제업 종사 가구 상당수, 주민 들이 가내 소규모 의류제조 업 체에 종사 - 경제적 취약계층 밀집지역	

○ 코로나19 이후 정신건강 관련 지표의 상승으로 정신건강서비스 요구 증가

영역	지역사회 건강조사							
	2019		2020		2021		2022	
	서울시	종로구	서울시	종로구	서울시	종로구	서울시	종로구
우울증상유병률	3.8	3.5	3.2	3.7	3.7	5.3	4.1	7.6
우울감 경험률	6.5	3.2	6.3	5.0	7.0	5.1	7.0	8.7
스트레스 인지율	25.8	26.2	27.8	26.9	26.3	27.7	24.0	27.9

- 코로나19 장기화로 종로구민의 우울감 경험률은 3.2→8.7로 5.5%, 우울증상 유병율은 3.5→7.6으로 4.3% 증가
- 코로나19 국민정신건강 실태조사에 따르면 코로나 19로 우울 위험군의 비율이 코로나 이전 대비 약 6배 증가
- 스트레스인지율은 교남동, 종로1,2,3,4가동, 창신2동, 창신3동이 우울감 경험률은 부암동, 이화동, 종로5,6가동이 높았음. (2022 지역사회건강통계)

<연령별 우울증상 유병률>

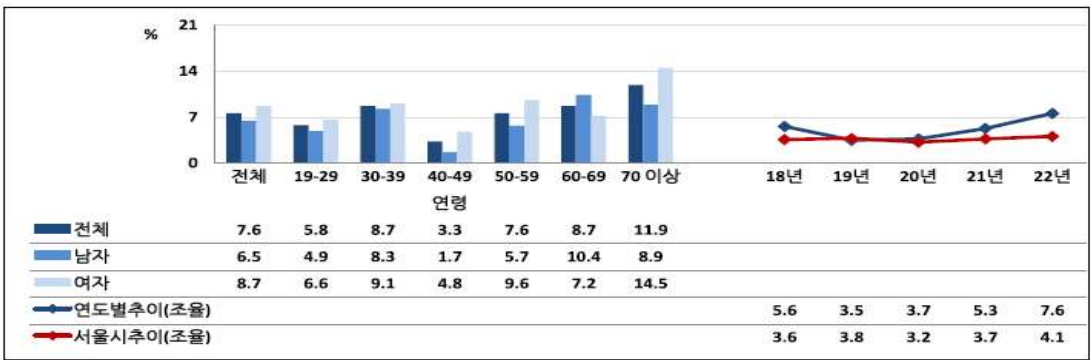

※ 자료출처 : 2022 지역사회 건강통계

※ 우울증상유병률: 우울증 선별도구 (PHQ-9)점수 총합이 10점이상인 사람의 분율

- 우울증상 유병율은 특히 70세 이상 노인 특히 노인 여성이 14.5%로 가장 높아 노인 인구 대상으로 우울증 예방을 포함한 정신건강 대책 필요

○ 2023년 지역보건의료계획 시행 결과에 따른 개선 사항

- 권역별 특성에 맞춰 권역 거점별 조기검진 및 정신건강 프로그램을 운영함으로써 구민 이정신건강 서비스를 쉽게 접할 수 있는 기회제공
- 권역별 건강이랑 사업과 연계하여 지역활동가와 및 노인들 간 정서적 유대감 형성과 사회성 관계 향상 프로그램 추진
- 노인 우울감 감소를 위해 노인 복지관, 치매안심센터 등과 협조하여 노인 정신건강 조기 검진 및 우울 예방 프로그램 확대 추진

<p>과제목표</p>	<p>1) 5개 권역별 지역 특성을 반영한 생애주기별 맞춤형 정신건강 관리 : 생애주기별 조기검진 4,000건, 권역별 정신건강 프로그램 운영 600명</p> <p>2) 지역사회 돌봄 기반 중증정신 질환자 사회 적응 촉진 : 사례관리 서비스 6,600건, 정신재활 프로그램 1,300명, 가족 교육 및 자조모임 지원 12회</p> <p>3) 지역 내 정신건강 위기 대응 ; 응급대응 협의체 2회, 응급 개입 건수 60건, 역량 강화 교육 10회</p> <p>4) 정신질환자 지속 치료 유지를 위한 정신질환자 치료비 지원 : 40건/15,000천원</p>																				
<p>대상</p>	<table border="1" style="width: 100%; border-collapse: collapse;"> <thead> <tr> <th colspan="2" style="text-align: center;">대 상</th> <th style="text-align: center;">추정규모</th> </tr> </thead> <tbody> <tr> <td style="text-align: center;">1차 표적대상</td> <td style="text-align: center;">주요정신질환자(조현병 등)</td> <td style="text-align: center;">1,399명(구민의 1%)</td> </tr> <tr> <td style="text-align: center;">2차 위험인구</td> <td style="text-align: center;">정신건강 요보호 주민 (알코올사용장애, 니코틴사용장애 불안장애, 우울장애 등)</td> <td style="text-align: center;">성인 34,481명 (성인 인구 27.8%)</td> </tr> <tr> <td style="text-align: center;">3차 일반인구</td> <td style="text-align: center;">종로구민 전체</td> <td style="text-align: center;">139,945명</td> </tr> </tbody> </table> <p style="text-align: right;">※ 자료 : 2022 정신건강 실태조사(보건복지부)</p>	대 상		추정규모	1차 표적대상	주요정신질환자(조현병 등)	1,399명(구민의 1%)	2차 위험인구	정신건강 요보호 주민 (알코올사용장애, 니코틴사용장애 불안장애, 우울장애 등)	성인 34,481명 (성인 인구 27.8%)	3차 일반인구	종로구민 전체	139,945명								
대 상		추정규모																			
1차 표적대상	주요정신질환자(조현병 등)	1,399명(구민의 1%)																			
2차 위험인구	정신건강 요보호 주민 (알코올사용장애, 니코틴사용장애 불안장애, 우울장애 등)	성인 34,481명 (성인 인구 27.8%)																			
3차 일반인구	종로구민 전체	139,945명																			
<p>주요내용</p>	<p>1) 5개 권역별 지역 특성을 반영한 생애주기별 맞춤형 정신건강관리 <5개 권역 인구특성 및 생활권을 고려한 권역별 접근></p> <p>○ 대 상: 지역주민</p> <p>○ 방 법 : 찾아가는 정신건강관리 사업(검진 및 상담, 정신건강 프로그램 운영)</p> <ul style="list-style-type: none"> - 5개 권역 거점 - 사회복지 관련 시설, 사업장, 경로당, 동주민센터, 학교 등 <p>○ 내 용</p> <ul style="list-style-type: none"> - 권역별·생애주기별 정신건강검진 및 프로그램 운영 - 노인 우울 프로그램 강화 : 경로당, 노인 복지관 등 찾아가는 조기검진 및 상담, 우울 예방 프로그램 확대 <table border="1" style="width: 100%; border-collapse: collapse;"> <thead> <tr> <th style="width: 10%;">대상</th> <th style="width: 30%;">정신건강문제</th> <th style="width: 40%;">프로그램</th> <th style="width: 20%;">중점권역</th> </tr> </thead> <tbody> <tr> <td>아동 청소년</td> <td>자해 및 자살 ADHD, 우울 및 불안 정서행동특성 검사</td> <td>· 생명존중학교 지원 (상담프로그램, 예방교육, 생명존중뮤지컬 등) · 고위험군 집단 프로그램</td> <td>1·5권역 (지역아동 센터밀집)</td> </tr> <tr> <td>청년</td> <td>우울, 자살, 중독 불안장애 산전산후 우울증</td> <td>· 찾아가는 대학교 우울증 및 자살예방 교육 · 고용노동부 대학생 취업성공패키지 대상 중독검진 및 교육 · 산전산후우울증예방프로그램 및 교육</td> <td>1.4권역 중심 (대학교소재)</td> </tr> <tr> <td>중장 년</td> <td>우울 및 스트레스 자살</td> <td>· 중장년층 1인 가구 스트레스 관리 프로그램 · 분노 관리 프로그램 및 우울 예방 교육 · 쪽방촌 중독대상자 동기 강화 프로그램 · 숲 치유 프로그램, 사찰 나들이 등</td> <td>3·5권역 중심 (쪽방)</td> </tr> <tr> <td>노년</td> <td>우울, 수면장애 자살</td> <td>· 불면증 관리 프로그램 · 노인 우울증 예방프로그램 -마음 지팡이, 행복의 문 · 애도 프로그램</td> <td>1·5권역 중심 (쪽방, 노인인구↑)</td> </tr> </tbody> </table>	대상	정신건강문제	프로그램	중점권역	아동 청소년	자해 및 자살 ADHD, 우울 및 불안 정서행동특성 검사	· 생명존중학교 지원 (상담프로그램, 예방교육, 생명존중뮤지컬 등) · 고위험군 집단 프로그램	1·5권역 (지역아동 센터밀집)	청년	우울, 자살, 중독 불안장애 산전산후 우울증	· 찾아가는 대학교 우울증 및 자살예방 교육 · 고용노동부 대학생 취업성공패키지 대상 중독검진 및 교육 · 산전산후우울증예방프로그램 및 교육	1.4권역 중심 (대학교소재)	중장 년	우울 및 스트레스 자살	· 중장년층 1인 가구 스트레스 관리 프로그램 · 분노 관리 프로그램 및 우울 예방 교육 · 쪽방촌 중독대상자 동기 강화 프로그램 · 숲 치유 프로그램, 사찰 나들이 등	3·5권역 중심 (쪽방)	노년	우울, 수면장애 자살	· 불면증 관리 프로그램 · 노인 우울증 예방프로그램 -마음 지팡이, 행복의 문 · 애도 프로그램	1·5권역 중심 (쪽방, 노인인구↑)
대상	정신건강문제	프로그램	중점권역																		
아동 청소년	자해 및 자살 ADHD, 우울 및 불안 정서행동특성 검사	· 생명존중학교 지원 (상담프로그램, 예방교육, 생명존중뮤지컬 등) · 고위험군 집단 프로그램	1·5권역 (지역아동 센터밀집)																		
청년	우울, 자살, 중독 불안장애 산전산후 우울증	· 찾아가는 대학교 우울증 및 자살예방 교육 · 고용노동부 대학생 취업성공패키지 대상 중독검진 및 교육 · 산전산후우울증예방프로그램 및 교육	1.4권역 중심 (대학교소재)																		
중장 년	우울 및 스트레스 자살	· 중장년층 1인 가구 스트레스 관리 프로그램 · 분노 관리 프로그램 및 우울 예방 교육 · 쪽방촌 중독대상자 동기 강화 프로그램 · 숲 치유 프로그램, 사찰 나들이 등	3·5권역 중심 (쪽방)																		
노년	우울, 수면장애 자살	· 불면증 관리 프로그램 · 노인 우울증 예방프로그램 -마음 지팡이, 행복의 문 · 애도 프로그램	1·5권역 중심 (쪽방, 노인인구↑)																		

- 2) 지역사회 돌봄 기반 중증정신질환자 사회통합 추진
- 중증정신질환자 지역사회 자립 지원 위한 통합 돌봄 서비스 제공
 - 퇴원환자 지역사회 기반 사회 재활 프로그램 운영
 - 중증정신질환자 가족 지원: 가족 역량 강화 및 소진 예방을 위한 프로그램 지원
 - 전문적 집중 사례관리 서비스 제공
 - 입원환자 대상 퇴원 준비 프로그램 운영
 - 입원환자 대상 정신건강복지센터 사업 및 이용 안내
- 3) 지역 내 정신건강 위기 개입
- 정신응급대응협의체 운영
 - 대 상: 보건소, 정신건강복지센터, 경찰서, 소방서, 정신의료기관 등
 - 내 용: 종로구 정신과적 응급대응 현황 공유 및 기관별 역할 논의
 - 지역 내 정신과적 응급 대상자 개입
 - 대 상: 정신질환자 중 자타해 위험이 있는 자
 - 내 용: 정신과적 응급대상자 현장 출동 정신과적 평가, 입원 및 외래 치료 연계
지역 자원 연계 및 등록 사례관리
 - 위기 대응 인력 역량 강화 교육
 - 대 상: 관내 경찰서 및 소방서 직원
 - 내 용: 응급대응 역량 강화 및 정신과적 입원의 이해 등
- 4) 정신질환자 지속 치료 유지를 위한 정신질환자 치료비 지원
- 대 상: 응급 및 행정입원 대상자, 발병 초기 정신질환자(발병 5년 이내)
 - 내 용: 입원 및 치료비 지원, 대상자 센터 등록 및 사례관리로 지속적 치료 유지

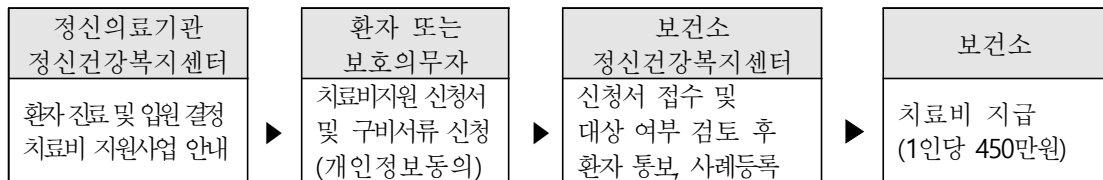

참여기관 (연계·협력 주체)	주요 역할 및 민관협력 방법
정신의료기관(27개소)	· 대상자 의뢰 및 치료연계 · 통합 사례회의 및 자문
지정정신병원(인접지역)	· 정신질환자 응급입원 및 행정입원
추진체계 (자원 연계·협력) 보건소 및 종로구청	· 정신질환자 고위험군 사례관리 · 생명지킴이 양성 및 활동 · 정신건강고위험군 조기검진 협조 · 권역별 정신건강 프로그램 운영 · 서울아기 첫걸음 사업, 임산부 관리 사업 대상자 중 우울 위험군 대상자 의뢰 및 공유
경찰서(종로,혜화) 및 종로소방서	· 정신질환자 응급개입 · 자살시도자 위기개입 · 정신질환자 응급출동 및 이송 · 경찰서 및 소방서 직원 정신건강 예방교육

	관내 초중고 및 대학교	<ul style="list-style-type: none"> · 생명존중학교 · 아동청소년 정신건강검진 및 고위험군 의뢰 · 대학교 연계 정신건강 캠페인 												
	지역활동가(건강이랑)	· 정신건강 고위험군 발굴 및 의뢰												
자원투입 계획	구분		현황(2023)			목표(2024)			비고					
	인력	보건소	6			6			정규직 3명, 기간제 3명					
		정신건강 복지센터	16			18			정규직 16명 (정신건강전문요원 9명)					
	예산	국비	32,720			97,185			(단위: 천원)					
		지방비	998,920			1,202,691								
전체		1,031,640			1,299,876									
월별 추진일정	구분		1	2	3	4	5	6	7	8	9	10	11	12
	정신건강증진사업													
자체평가 방안	구분		평가지기		평가방법				평가지표					
	내부평가		연 2회(상하반기)		자체평가(목표대비)				구조, 과정, 결과					
	외부평가		연 1회		정부합동평가				신규등록률 1인당 사례관리					
세부과제별 성과지표	세부과제별 성과지표				신규지표 /기존지표	현황 (2023)	목표 (2024)	가중치	자료원					
	우울증상 유병률(%) 대표				기존	7.6	5.0	50	지역사회 건강통계					
	생애주기별 정신건강 조기검진(건)				기존	3,610	4,000	50	PHIS					
※ 목표 변경 :우울증상유병률 6개년 평균으로 수정(2017년 신규도입 지표)														
담당자	담당부서 및 담당업무							담당자		전화번호				
	건강증진과 정신건강증진사업							오승희		2148-3602				
내·외부 소통 및 협력 계획	○ 정신응급대응실무협의체 회의 반기별 운영													
	○ 권역별 건강이랑 정신건강 사업 관련 사례회의 월 1회													
	○ 정신응급 대응을 위한 관내 파출소 찾아가는 간담회													
	○ 정신병원 퇴원환자 관리를 위한 정신센터 사업 및 이용 안내 설명회													
	○ 지역 내 네트워크 강화를 위한 관내 유관기관 간담회													
	○ 서울대병원 응급실 자살 시도자 관련 간담회													

추진전략	Ⅲ. 사전예방관리 중심의 지역보건의료서비스 추진																	
추진과제	② 자살예방 및 정신건강돌봄체계 강화																	
세부과제	②-2. 자살예방사업																	
추진배경	<p>○ 자살률 감소를 위한 지속적이고 통합적 접근 필요</p> <p>- '22년 종로구 자살률(인구 10만 명당)은 22.1명으로 전년 23.1명 대비 1명 감소</p>																	
	<table border="1" style="width: 100%; text-align: center;"> <thead> <tr> <th style="width: 20%;">구 분</th> <th style="width: 20%;">2020년</th> <th style="width: 20%;">2021년</th> <th style="width: 20%;">2022년</th> </tr> </thead> <tbody> <tr> <td>전 국</td> <td>25.7</td> <td>26</td> <td>25.2</td> </tr> <tr> <td>서울시</td> <td>22.7</td> <td>22.6</td> <td>21.4</td> </tr> <tr style="border: 2px solid blue;"> <td>종로구</td> <td>17.9</td> <td>23.1</td> <td>22.1</td> </tr> </tbody> </table>	구 분	2020년	2021년	2022년	전 국	25.7	26	25.2	서울시	22.7	22.6	21.4	종로구	17.9	23.1	22.1	
	구 분	2020년	2021년	2022년														
	전 국	25.7	26	25.2														
	서울시	22.7	22.6	21.4														
	종로구	17.9	23.1	22.1														
	* 출처 통계청 2023.9.																	
	<p>○ 우울 관련 조기검진 및 상담 등 개입 필요</p> <p>- 우울감 경험률('18년 5.3% → '22년 8.7%, 2022 종로구 지역사회 건강조사) 상승</p> <p>- 자살은 우울의 합병증이며, 우울증 환자의 2-15%가 자살로 사망</p>																	
	<p>○ 자살사망 시점이 가까워질수록 의료기관 이용 증가</p> <p>- 자살 사망자의 83%가 사망 1년 전 1차 의료기관 방문, 이후 1개월 내에 66%가 사망</p> <p>- 심리부검 결과, 전체 자살자의 28.1%가 자살 전 복통, 수면곤란 등으로 1차 의료기관 방문</p>																	
	<p>○ 자살 고위험군인 1인 가구에 대한 조기발견 강화 필요</p> <p>- 고령화, 비혼, 만혼, 이혼 등에 따라 1인 가구 지속적 증가 추세(36.8%, 2021년)</p> <p>- 1인 가구의 자살계획률은 다인 가구 대비 모든 연령대에서 높음</p>																	
<table border="1" style="width: 100%; text-align: center;"> <thead> <tr> <th rowspan="2" style="width: 20%;">구 분</th> <th colspan="2" style="width: 60%;">자살계획률</th> <th rowspan="2" style="width: 20%;">다인 가구 대비 1인 가구 비율</th> </tr> <tr> <th style="width: 20%;">1인 가구</th> <th style="width: 20%;">다인 가구</th> </tr> </thead> <tbody> <tr> <td>청년층</td> <td>0.8%</td> <td>0.2%</td> <td>4배</td> </tr> <tr> <td>중년층</td> <td>1.5%</td> <td>0.5%</td> <td>3배</td> </tr> <tr> <td>노년층</td> <td>1.2%</td> <td>0.5%</td> <td>2.4배</td> </tr> </tbody> </table>	구 분	자살계획률		다인 가구 대비 1인 가구 비율	1인 가구	다인 가구	청년층	0.8%	0.2%	4배	중년층	1.5%	0.5%	3배	노년층	1.2%	0.5%	2.4배
구 분		자살계획률			다인 가구 대비 1인 가구 비율													
	1인 가구	다인 가구																
청년층	0.8%	0.2%	4배															
중년층	1.5%	0.5%	3배															
노년층	1.2%	0.5%	2.4배															
<p>- 1인 가구는 소통의 결여, 외로움과 고독, 경제적 문제 등으로 사회적으로 고립되거나 신체·정신건강 위험에 취약함</p>																		
<p>○ 5개 권역별 지역 특성을 반영한 생애주기별 맞춤형 관리 필요</p>																		
<table border="1" style="width: 100%; text-align: center;"> <thead> <tr> <th style="width: 10%;">권역</th> <th style="width: 30%;">행정동</th> <th style="width: 60%;">권역 특징</th> </tr> </thead> <tbody> <tr> <td>1권역</td> <td>청운효자동, 사직동, 무악동, 교남동</td> <td>- 노인밀집 지역, 아동 청소년 자해·자살 상담 의뢰 ↑ - 보건소 위치</td> </tr> <tr> <td>2권역</td> <td>평창동, 부암동</td> <td>- 노인밀집 지역(독거노인 밀집) - 치매안심센터 위치</td> </tr> <tr> <td>3권역</td> <td>종로1·4가동, 가회동, 삼청동</td> <td>- 쪽방(돈의동), 고시원 밀집 - 직장인 및 유동인구 ↑</td> </tr> <tr> <td>4권역</td> <td>종로5·6가동, 이화동, 혜화동</td> <td>- 대학로 인근, 독거노인 및 청년 1인가구 ↑ - 등록 정신장애인 ↑, 정신건강복지센터 위치</td> </tr> <tr> <td>5권역</td> <td>창신1~3동, 송인1~1동</td> <td>- 쪽방(창신동), 고시원 밀집 - 기초생활수급권자 및 취약계층 밀집 - 지역아동센터 밀집</td> </tr> </tbody> </table>	권역	행정동	권역 특징	1권역	청운효자동, 사직동, 무악동, 교남동	- 노인밀집 지역, 아동 청소년 자해·자살 상담 의뢰 ↑ - 보건소 위치	2권역	평창동, 부암동	- 노인밀집 지역(독거노인 밀집) - 치매안심센터 위치	3권역	종로1·4가동, 가회동, 삼청동	- 쪽방(돈의동), 고시원 밀집 - 직장인 및 유동인구 ↑	4권역	종로5·6가동, 이화동, 혜화동	- 대학로 인근, 독거노인 및 청년 1인가구 ↑ - 등록 정신장애인 ↑, 정신건강복지센터 위치	5권역	창신1~3동, 송인1~1동	- 쪽방(창신동), 고시원 밀집 - 기초생활수급권자 및 취약계층 밀집 - 지역아동센터 밀집
권역	행정동	권역 특징																
1권역	청운효자동, 사직동, 무악동, 교남동	- 노인밀집 지역, 아동 청소년 자해·자살 상담 의뢰 ↑ - 보건소 위치																
2권역	평창동, 부암동	- 노인밀집 지역(독거노인 밀집) - 치매안심센터 위치																
3권역	종로1·4가동, 가회동, 삼청동	- 쪽방(돈의동), 고시원 밀집 - 직장인 및 유동인구 ↑																
4권역	종로5·6가동, 이화동, 혜화동	- 대학로 인근, 독거노인 및 청년 1인가구 ↑ - 등록 정신장애인 ↑, 정신건강복지센터 위치																
5권역	창신1~3동, 송인1~1동	- 쪽방(창신동), 고시원 밀집 - 기초생활수급권자 및 취약계층 밀집 - 지역아동센터 밀집																
<p>○ 전년도 사업 결과평가 개선사항 반영</p> <p>- 권역별 의료기관 매칭을 통한 의료기관의 참여 독려 및 지역주민 접근성 향상</p> <p>- 지역 의료기관 검진에 대한 SNS, 현수막 등 적극 홍보 필요</p>																		

	- 자살유족 전담인력 서비스 역량 강화 및 대상자 편의 도모를 통한 유족 사업 활성화																																																						
과제목표	<ul style="list-style-type: none"> ○ 권역 중심 자살 고위험군 발굴 및 예방·관리 <ul style="list-style-type: none"> - 건강이랑 의뢰 건 상담 400명, 의료기관 검진 750명, 조기검진 3,650건, 권역별 프로그램 28회 ○ 지역과 함께하는 자살예방 환경조성 <ul style="list-style-type: none"> - 생명지킴이 양성 2,500명, 희망판매소 모니터링 2회 ○ 자살유족 지원 <ul style="list-style-type: none"> - 자살유족 신규등록 5명, 자조모임 10회, 환경·경제 지원 5건 																																																						
대상	○ 종로구 인구 전체 및 직장인																																																						
주요내용	<p>1) 권역 중심 자살 고위험군 발굴 및 예방·관리 : 정신건강 담당자 지정(권역별 2명)</p> <ul style="list-style-type: none"> ○ 5개 권역 건강이랑서비스 우울·자살 위험군 발굴 및 연계 <ul style="list-style-type: none"> - 연계 대상: 권역별 건강기초 설문조사에 따른 우울·자살 위험군 - 연계 기준: 건강기초 설문조사 수록 검진도구(우울선별검사, 자살경향성 검사) 결과 <table border="1" style="width: 100%; text-align: center;"> <thead> <tr> <th rowspan="2">구 분</th> <th colspan="3">검진도구 해석</th> <th rowspan="2">연계 기준</th> </tr> <tr> <th>저위험</th> <th>중위험</th> <th>고위험</th> </tr> </thead> <tbody> <tr> <td>우울선별검사 (PHQ-9)</td> <td>0~9점 (우울 아님) 5~9점 (가벼운 우울)</td> <td>10~19점 (중간정도의 우울)</td> <td>20~27점 (심한 우울)</td> <td>10점 이상 연계</td> </tr> <tr> <td>자살경향성 검사 (Mini plus)</td> <td>5점 이하</td> <td>6~9점</td> <td>10점 이상</td> <td>6점 이상 연계</td> </tr> </tbody> </table> <ul style="list-style-type: none"> - 연계 서비스: 우울 정도에 따른 서비스 전달체계 개편(차별화된 보건소·정신건강복지센터 서비스) <table border="1" style="width: 100%; text-align: center;"> <thead> <tr> <th>구 분</th> <th>업무 구분에 따른 역할 및 유기적 운영</th> </tr> </thead> <tbody> <tr> <td>보건소 (전담인력)</td> <td>- 5개 권역별 의뢰 대상자 전수 1차 초기평가 및 상담 · 중·저위험군: 보건소에서 모니터링 및 종결 · 고위험군: 정신건강복지센터 연계</td> </tr> <tr> <td>정신건강복지센터 (권역별 사례담당자)</td> <td>- 보건소에서 연계된 고위험 대상자 사례관리 · 심층평가 및 상담, 필요시 센터 등록 및 지속 사례관리</td> </tr> </tbody> </table> <ul style="list-style-type: none"> - 연계 사후관리: 정기적 통합사례관리 참여 및 필요시 지역자원을 활용한 모니터링 실시 <ul style="list-style-type: none"> ○ 지역 내 의료기관 검진 및 상담 서비스 제공으로 접근성 향상 <ul style="list-style-type: none"> - 권역별 참여기관 매칭을 활용한 검진 활성화 <table border="1" style="width: 100%; text-align: center;"> <thead> <tr> <th>구 분</th> <th>1권역</th> <th>2권역</th> <th>3권역</th> <th>4권역</th> <th>5권역</th> <th>계</th> </tr> </thead> <tbody> <tr> <td>마음건강검진</td> <td>6</td> <td>-</td> <td>4</td> <td>2</td> <td>2</td> <td>14</td> </tr> <tr> <td>생명이음청진기</td> <td>1</td> <td>-</td> <td>1</td> <td>1</td> <td>1</td> <td>4</td> </tr> </tbody> </table> <table border="1" style="width: 100%; text-align: center;"> <thead> <tr> <th>구 분</th> <th>서비스 제공기관</th> <th>서비스 내용</th> </tr> </thead> <tbody> <tr> <td>마음건강검진</td> <td>정신의료기관</td> <td>- 정신의료기관에서 정신건강검진 및 상담 (총 3회까지 지원 가능)</td> </tr> <tr> <td>생명이음청진기</td> <td>1차 의료기관 (내과, 가정의학과, 한의원 등)</td> <td>- 동네 의원에서 우울·자살 선별검진, 고위험군 보건소 심층상담 연계</td> </tr> </tbody> </table> <p>◆ 권역별 의료기관 매칭을 위한 2권역 소재 의료기관 신규 발굴 및 참여 독려</p>	구 분	검진도구 해석			연계 기준	저위험	중위험	고위험	우울선별검사 (PHQ-9)	0~9점 (우울 아님) 5~9점 (가벼운 우울)	10~19점 (중간정도의 우울)	20~27점 (심한 우울)	10점 이상 연계	자살경향성 검사 (Mini plus)	5점 이하	6~9점	10점 이상	6점 이상 연계	구 분	업무 구분에 따른 역할 및 유기적 운영	보건소 (전담인력)	- 5개 권역별 의뢰 대상자 전수 1차 초기평가 및 상담 · 중·저위험군: 보건소에서 모니터링 및 종결 · 고위험군: 정신건강복지센터 연계	정신건강복지센터 (권역별 사례담당자)	- 보건소에서 연계된 고위험 대상자 사례관리 · 심층평가 및 상담, 필요시 센터 등록 및 지속 사례관리	구 분	1권역	2권역	3권역	4권역	5권역	계	마음건강검진	6	-	4	2	2	14	생명이음청진기	1	-	1	1	1	4	구 분	서비스 제공기관	서비스 내용	마음건강검진	정신의료기관	- 정신의료기관에서 정신건강검진 및 상담 (총 3회까지 지원 가능)	생명이음청진기	1차 의료기관 (내과, 가정의학과, 한의원 등)	- 동네 의원에서 우울·자살 선별검진, 고위험군 보건소 심층상담 연계
구 분	검진도구 해석			연계 기준																																																			
	저위험	중위험	고위험																																																				
우울선별검사 (PHQ-9)	0~9점 (우울 아님) 5~9점 (가벼운 우울)	10~19점 (중간정도의 우울)	20~27점 (심한 우울)	10점 이상 연계																																																			
자살경향성 검사 (Mini plus)	5점 이하	6~9점	10점 이상	6점 이상 연계																																																			
구 분	업무 구분에 따른 역할 및 유기적 운영																																																						
보건소 (전담인력)	- 5개 권역별 의뢰 대상자 전수 1차 초기평가 및 상담 · 중·저위험군: 보건소에서 모니터링 및 종결 · 고위험군: 정신건강복지센터 연계																																																						
정신건강복지센터 (권역별 사례담당자)	- 보건소에서 연계된 고위험 대상자 사례관리 · 심층평가 및 상담, 필요시 센터 등록 및 지속 사례관리																																																						
구 분	1권역	2권역	3권역	4권역	5권역	계																																																	
마음건강검진	6	-	4	2	2	14																																																	
생명이음청진기	1	-	1	1	1	4																																																	
구 분	서비스 제공기관	서비스 내용																																																					
마음건강검진	정신의료기관	- 정신의료기관에서 정신건강검진 및 상담 (총 3회까지 지원 가능)																																																					
생명이음청진기	1차 의료기관 (내과, 가정의학과, 한의원 등)	- 동네 의원에서 우울·자살 선별검진, 고위험군 보건소 심층상담 연계																																																					

- ◆ 홍보물 및 인력 지원을 통한 의료기관 검진 참여 독려
- ◆ 구청 SNS 등 온라인 홍보 및 현수막, 권역별 건강이랑센터를 활용한 구민 홍보

○ 찾아가는 우울·자살 조기검진

- 5개 권역별 상시 조기검진 및 상담 : 월 1회(고정된 날짜 및 장소 지정)
- 그 외 자살 위험 취약집단 이용 유관기관과 연계한 조기검진 실시 : 년 4회 이상 (고시원, 쪽방촌, 종로지역자활센터, 종로노인종합복지관 등)

○ 권역별·생애주기별 자살예방 프로그램

- 5개 권역별 지역 특성을 반영한 생애주기별 맞춤형 정신건강관리

구 분	지원 프로그램	중점권역
아 동· 청소년	· 생명존중학교 지원 (상담 프로그램, 예방 교육 등) · 고위험군 집단 프로그램	1·5권역 중심 (고위험 아동·청소년, 지역아동센터 밀집)
청 년	· 찾아가는 대학교 우울증 및 자살예방 교육 · 대학교 청년정신건강 생명존중 캠페인 · 산전·산후 우울예방 프로그램 및 교육 · 청년 마음챙김 프로그램	1.4권역 중심 (대학교 소재)
중장년	· 고시원 1인 가구 스트레스 관리 프로그램 · 분노 관리 프로그램 및 우울예방 프로그램 · 건강음주 프로그램 · 숲 치유 프로그램, 사찰 나들이 등 행사	3·5권역 중심 (쪽방, 직장인 및 유동인구 ↑)
노 인	· 불면증 관리 프로그램 · 노인 우울예방 프로그램(행복의 문, 마음지팡이)	전 권역

2) 지역과 함께하는 자살예방 환경조성

○ 지역주민 자살예방 생명지킴이 양성

- 생애주기별 차별화된 인증교육을 통한 맞춤형 생명지킴이 교육 운영
- 권역별 지역활동가 및 이웃건강활동가 생명지킴이 교육을 통한 지역 밀착형 생명지킴이 양성

* 지역활동가 및 이웃건강활동가

: 종로구 건강이랑서비스사업 운영을 위해 생활 속에서 이웃의 건강을 지원하고 돌보는 주민 리더

○ 희망판매소 모니터링

- 대상: 번개탄 판매업소
- 내용: 방문을 통한 판매방식 모니터링 및 자살예방 인식개선 점주 교육
- 방법: 대학생(대학 동아리) 등 지역사회 자원 활용 년 2회 실시

※ 생명지킴이 희망판매소
: 번개탄으로 인한 자살시도를 막기 위해 번개탄 판매방식을 바꾸는 캠페인에 동참하는 매장
※ 업소 참여 내용
: 번개탄 비치 장소 변경(진열대 → 계산대 뒤쪽) 및 구매 시 구매용도 물어보기 등

3) 자살유족 지원(자살유족 원스톱 서비스)

○ 자살유족 원스톱 서비스 사업을 통한 자살유족 발굴 및 등록 관리

1단계	2단계	3단계
자살유족 인지와 의뢰	초기 접촉	초기(1~3개월)/지속(3개월 이후) 사후관리
- 의뢰처 : 경찰, 주민센터	▶ - 초기 대면 접촉 - 서비스 안내 및 동의 - 서비스 유입 및 등록	▶ [초기 사후관리] 초기 평가 및 서비스 계획 - 심리·정서 지원영역 (심리적 충격 완화, 애도상담 등) - 환경·경제 지원영역 (일시 주거비, 법률 행정비 등) - 복지서비스 연계 (기초생활보장, 긴급복지서비스 등) [지속 사후관리] 추적재평가 및 서비스 계획 재수립 - 심리·정서 지원영역 (애도상담, 자조모임 등) - 환경·경제 지원영역 (일시 주거비, 법률 행정비 등) - 복지서비스 연계 (기초생활보장, 긴급복지서비스 등)

- 자살유족 원스톱 서비스 정착을 위한 경찰과의 긴밀한 협조 관계 구축
- 자살유족 원스톱 서비스를 통한 유족 발굴 및 등록 관리

○ 자살유족 자조모임 운영 : 월 1회(셋째주 화요일, 19:00)

○ 자살유족 전담인력 역량강화 : 매주 대상자 사례회의를 통한 슈퍼비전

추진체계 (자원 연계·협력)	참여기관 (연계·협력 주체)	주요 역할		민관협력 및 주민참여 방법 (연계·협력 방법)
	보건복지부 및 서울시	- 국가 및 서울시 자살예방 정책 수립, 자살예방사업 지원		○생명존중위원회(생명존중실무 협의체) - 개최 : 1회(11월) - 목적 : 지역자살예방을 위한 민관 협조체계 확립 및 의견수렴 - 법적근거 : 서울특별시 종로구 자살예방을 위한 조례[2011. 12. 30. 시행] - 개최 : 1회(11월) - 위원 : 15명 ① 내부위원(당연직) : 7명 : 종로구청 및 보건소, 정신건강 복지센터 ② 외부위원(위촉직) : 8명 : 교육청, 경찰, 소방, 쪽방, 정신건강의학과의원 등 관내 유관기관
	종로구청 및 보건소, 동주민센터	- 종로구 자살예방사업 계획 수립 및 시행 - 통합사례관리, 긴급복지지원 - 사례발굴 및 등록 의뢰		
	경찰 및 소방	- 자살시도자 정보제공 - 자살유가족 사후관리 협업		
	초·중·고등학교, 대학교	- 생명존중학교 사업 참여 - 캠페인, 자살위험군 발굴 및 연계		
	응급의료센터(3개) 및 정신의료기관(19개)	- 대상자 의뢰 및 연계 - 응급실기반 자살시도자 사후관리 사업(서울대학교병원)		
자원투입	구분	현황(2023)	목표(2024)	비고

계획	인력	보건소	4	4	- 자살예방사업 및 팀장: 공무원 - 자살예방 전담인력(2명):기간제								
		센터	16	16	- 정규직: 15명 - 대체인력(기간제): 1명								
	예산	국비	37,582	42,000	(단위: 천원)								
		지방비	188,182	203,500									
전체		225,764	245,500										
※ 목표치 변경사유 : 제8기 중장기 계획 미포함 “마음건강검진 및 상담지원사업“(시비 100%) 예산 (10,000천원) 추가로 2024 목표치 변경													
월별 추진일정	구분	1	2	3	4	5	6	7	8	9	10	11	12
	건강이랑서비스 의뢰 건 상담												
	의료기관 검진												
	찾아가는 조기검진												
	생명지킴이 양성												
	희망판매소 모니터링												
	권역별 프로그램												
	자살유족원스톱서비스												
자체평가 방안	월별 자살예방사업 결과보고												
세부과제별 성과지표	세부과제별 성과지표	신규지표 / 기존지표	현황 (2023)	목표 (2024)	가중치	자료원							
	자살률(인구 10만 명당)	기존	22.1	21	100	통계청	「자살예방 국가행동계획」(‘18~’22년)에 따르면 2017년 전국 자살사망률 24.3명 대비 매년 평균 7% 감소를 가정하여 2022년까지 17명으로 감소시키겠다고 발표함 이에 종로구도 국가행동계획 자살사망률 감소를 반영하여 25년까지 20명으로 목표 설정함 (25년도 자살률은 ‘26년 9월에 발표됨)						
담당자	담당부서 및 담당업무				담당자	전화번호							
	건강증진과 자살예방사업				최지원	2148-3606							
내·외부 소통 및 협력 계획	<ul style="list-style-type: none"> ○ 5개 권역별 건강이랑 사례회의 1회/월 참석 ○ 센터-보건소 업무 회의 수시 진행 ○ 생명존중위원회(생명존중실무협의체) 1회/년 개최(11월) 												

추진전략	Ⅲ. 사전예방관리 중심의 지역보건의료서비스 추진
추진과제	③ 지역사회 중심 치매안심관리
세부과제	③-1. 치매관리사업

추진배경	<ul style="list-style-type: none"> ○ 고령사회 진입 및 치매환자 증가에 따라 조기발견을 통한 치매중증화 억제 및 증상 개선이 필요함 - 종로구 60세 이상 인구 비율 27.1%로 서울시 24.7%보다 높음 - 전년도 대비 종로구 60세 이상 인구 비율 1.2% 증가 - 종로구 치매 유병률 8.1%로 서울시 6.93%보다 높음 ○ 주 대상자인 어르신의 거동 및 지리적 접근성 문제로 권역 거점 사업수행 요구도가 높음 																		
과제목표	<ul style="list-style-type: none"> ○ 치매선별검사 3,500명 ○ 인지건강프로그램 운영 892회/9,380명 ○ 치매환자 맞춤형 사례관리 220명, 가족지지프로그램 200건/800명 ○ 기억친구 양성 485명, 기억친구리더 양성 50명 																		
대상	<ul style="list-style-type: none"> ○ 치매로 진단받지 않은 모든 주민 ○ 집중관리 대상자 : 만 60세 이상 주민 																		
주요내용	<p>1. 권역별 치매관리서비스 제공 체계 강화</p> <p><input type="checkbox"/> 치매조기검진</p> <ul style="list-style-type: none"> ○ 「건강이랑 서비스」 권역별 등록자 전수조사 <ul style="list-style-type: none"> - 각 권역 등록자 명단 확보 → 미검진자 현황 파악 → 치매 검진 안내 ○ 권역별 「찾아가는 기억충전소」 확대 운영 <ul style="list-style-type: none"> - 권역별 거점센터를 활용한 정기적 조기검진 시행 <ul style="list-style-type: none"> • 선별검사 1회/월, 진단검사 1회/2개월 • 거동불편자, 독거로 인해 동행 보호자 없는 경우 권역거점 및 가정 방문검진 - 17개 동주민센터 및 유관기관 방문검진 ○ 만75세 이상 도로교통공단(운전면허 갱신) 연계 검진 ○ 센터 등록 정상군, 인지저하군 정기 검진 독려 <p><input type="checkbox"/> 인지건강프로그램 운영</p> <ul style="list-style-type: none"> ○ 대상 : 치매검진 결과 정상군 및 경도인지장애군, 치매군 ○ 해마분교(해마버스) : 치매예방교육(4회기) <ul style="list-style-type: none"> - 치매 바로 알기, 만성질환 관리 및 치매예방식이교육, 작업프로그램(두뇌, 수공예), 천만시민 기억친구 및 도전 실버벨 ○ 해마정거장 : 해마분교 수료자 대상 인지 프로그램 <ul style="list-style-type: none"> - 기억력, 지남력, 집중력 훈련, 수공예 활동 등을 통한 인지저하 예방 및 잔존기능 유지 <table border="1" data-bbox="331 1547 1422 1765" style="width: 100%; border-collapse: collapse; text-align: center;"> <thead> <tr style="background-color: #cccccc;"> <th style="padding: 5px;">구 분</th> <th style="padding: 5px;">1권역</th> <th style="padding: 5px;">2권역</th> <th style="padding: 5px;">3권역</th> <th style="padding: 5px;">4권역</th> <th style="padding: 5px;">5권역</th> </tr> </thead> <tbody> <tr> <td style="padding: 5px;">대상</td> <td style="padding: 5px;">정상군</td> <td style="padding: 5px;">정상군 경도인지장애군 치매군</td> <td style="padding: 5px;">정상군</td> <td style="padding: 5px;">정상군</td> <td style="padding: 5px;">경도인지장애군 치매군</td> </tr> <tr> <td style="padding: 5px;">장소</td> <td style="padding: 5px;">종로구보건소</td> <td style="padding: 5px;">치매안심센터</td> <td style="padding: 5px;">돈화문국악당</td> <td style="padding: 5px;">명륜건강증진센터</td> <td style="padding: 5px;">동부진료소</td> </tr> </tbody> </table> <p><input type="checkbox"/> 치매 환자 및 가족 지원 서비스</p> <ul style="list-style-type: none"> ○ (치매환자) 권역별 맞춤형 사례관리 <ul style="list-style-type: none"> - 권역별 팀구성으로 효율적 사례관리 제공 - 「건강이랑 서비스」 연계하여 사례관리 대상자 발굴 - 일상생활 지원, 정서 및 건강 지원, 지역자원 연계 - 치매치료비 및 조호물품 지원 ○ (가족) 돌봄역량강화 지지프로그램 	구 분	1권역	2권역	3권역	4권역	5권역	대상	정상군	정상군 경도인지장애군 치매군	정상군	정상군	경도인지장애군 치매군	장소	종로구보건소	치매안심센터	돈화문국악당	명륜건강증진센터	동부진료소
구 분	1권역	2권역	3권역	4권역	5권역														
대상	정상군	정상군 경도인지장애군 치매군	정상군	정상군	경도인지장애군 치매군														
장소	종로구보건소	치매안심센터	돈화문국악당	명륜건강증진센터	동부진료소														

프로그램명		내용	운영장소
가족교실		돌봄 부담 스트레스 완화 및 돌봄 능력 향상 교육	종로구치매안심센터
힐링 프로그램	종로다방	치매 관련 언론 동향 상시 공유	종로구치매안심센터
	다솜 가족모임	꽃꽂이, 아로마테라피 활동	종로구치매안심센터
자조모임	동부공방	캔버스페인팅 활동, 돌봄정보 교환	동부진료소
	다솜 문화교실	뜨개질 활동, 돌봄정보 교환	종로구치매안심센터
	온라인 문화교실	보석십자수 활동, 돌봄정보 교환	각 가정(온라인)
1:1교육	E-희망교실	가족 위험 및 스트레스 평가 등을 통해 맞춤형 영상 제공	각 가정(온라인)
	희망메신저	맞춤형 방문 교육	각 가정(오프라인)

- 치매환자도 함께 살기 좋은 환경 조성
 - 기억친구 및 기억친구리더 양성
 - 권역별 종사자 및 지역활동가 대상 기억친구 모집 및 양성
 - 치매예방교육 「치매예방, 넘버원!」시행
 - 권역별 종사자 및 유관기관 대상 교육 시행
 - 치매안심센터의 역할 및 치매관리사업 안내, 치매의 이해 등
 - 치매예방 및 인식개선 캠페인 「행복한 기억찾기」 운영
 - 권역별 연2회 캠페인 운영
 - 민·관·서 합동 캠페인 운영
 - 5개 자치구(종로, 노원, 강북, 도봉, 성북) 합동 캠페인 연2회 운영

2. 치매환자 초기 집중관리

- 치매환자 쉼터 운영
 - 대상 : 등록치매환자로 장기요양등급 미신청자 및 미이용자(대기자 포함), 인지지원등급자
 - 내용 : 낮시간 동안 인지자극프로그램과 돌봄 제공
 - 건강관리, 작업치료, 운동치료, 음악치료 등 비약물적 프로그램 운영
 - ※ 주2회 이상, 종일반 또는 최소 3시간 이상, 최대 1년 이용 권고 사항으로 인력, 시설 및 공간 확보 필요하여 확대 운영에 대해 장기적으로 지역에서 운영하도록 준비

추진체계 (자원 연계·협력)	참여기관 (연계·협력 주체)	주요 역할	민관협력 및 주민참여 방법 (연계·협력 방법)
	구청, 보건소, 동주민센터	- 권역별 건강돌봄사업 인지저하 의심 대상자 의뢰 및 연계 - 사업 홍보 및 협조	- 천만시민 기억친구 교육, 지역사회 주민, 권역별 지역 활동가 등
	노인복지관, 데이케어센터 등 어르신 관련 유관기관	- 치매조기검진 연계, 예방교육 - 인식개선 교육 및 홍보 - 노인 일자리사업 연계	- 동주민센터 방문 선별검진과 더불어 권역거점센터 방문 선별검진 시행
	검진기관 (병의원)	- 치매안심주치의 협약	- 대상군별 대면

		- 치매조기발견 및 치료체계 마련		인지프로그램 및 센터 시행, 권역별 거점센터 방문 인지프로그램 시행 - 치매조기검진 후 협약병원으로 감별검사 연계											
	협약병원	- 치매환자 의료연계 - 감별검사 연계													
자원투입 계획	구분		현황(2023)		목표(2024)		비고								
	인력		16		18		-센터장1 : 비상근 -총괄팀장1, 팀원16 : 상근								
	예산	국비	450,414		555,572		(단위:천원)								
		지방비	450,414		555,572										
전체		900,828		1,111,144											
월별 추진일정	구분		1	2	3	4	5	6	7	8	9	10	11	12	
	치매조기검진														
	인지건강프로그램														
	가족지지프로그램														
	치매예방 및 인식개선사업														
	치매환자 센터														
자체평가 방안	<ul style="list-style-type: none"> ○ 평가시기 : 연 2회(상·하반기) ○ 평가지표 : 치매 조기검진을 ○ 평가방법 : 목표대비 달성률 														
세부과제별 성과지표	세부과제별 성과지표		신규지표 /기존지표		현황 (2023)		목표 (2024)		가중치		자료원				
	치매 조기검진율(%) 대표		기존지표		9.4		9.6		100		치매안심통합관리 시스템 (ANSYS)				
<ul style="list-style-type: none"> ※ 치매 조기검진율(%) = 60세 이상 인구의 치매 선별검진자 수*100/관내 60세 이상 인구수 ※ 최근 5년간(2019~2023년) 치매 조기검진율 실적 반영하여 목표치 변경 															
담당자	담당부서 및 담당업무							담당자		전화번호					
	건강증진과 치매관리사업							정진희		2148-3603					
내·외부 소통 및 협력 계획	<ul style="list-style-type: none"> ○ 지역사회 공공·민간 기관 및 단체와의 지역사회협의체 운영 ○ 지역건강과 ‘건강이랑 서비스’ 연계하여 대상자 발굴 및 조기검진 시행 ○ 동 주민센터 및 권역별 조기검진, 인지건강 프로그램 운영 ○ 지역사회 유관기관과 협력하여 조기검진, 지역사회 교육, 홍보 시행 														

추진전략	Ⅲ. 사전예방관리 중심 지역보건의료서비스 추진		
추진과제	④ 만성질환의 사전예방 및 사후관리		
세부과제	④-1. 건강검진 사업		
추진배경	<ul style="list-style-type: none"> ○ 인구 노령화로 인해 건강에 대한 인식이 변화하고 있고, 취약계층의 질병 조기 발견을 통하여 사회적 비용을 감소시키는 것에 대한 중요성이 대두되고 있음 ○ 건강검진을 통하여 만성질환과 건강위험요인을 조기에 발견·치료하고 사후관리를 통한 생활행태 개선으로 건강수명을 연장하고자 함 ○ 수검률이 저조한 의료급여수급권자를 대상으로 지역자원(건강이랑서비스, 건강보험공단, 검진기관)과 협력을 통한 대상자 수검 독려 및 예방적 검진의 중요성에 대한 인식개선 필요 ○ 6세 미만 영유아의 건강한 성장을 위하여 영유아의 건강문제를 조기에 발견하고 성장발달을 추적 관리하기 위한 월령별 검진이 매우 중요함 		
과제목표	<ul style="list-style-type: none"> ○ 의료급여수급권자 일반검진 수검률 27% 이상 ○ 의료급여수급권자 영유아검진을 통하여 영유아 건강증진 도모(목표: 70%) ○ 국가암검진 수검률 35% 이상 		
대상	<ul style="list-style-type: none"> ○ 관내 의료급여수급권자 일반건강검진 대상 해당자 (작수년도 출생자) ○ 관내 의료급여수급권자 영유아검진 대상 해당자 ○ 의료수급권자, 당해 연도 검진대상자 중 건강보험 하위 50% 해당자 		
주요내용	<ul style="list-style-type: none"> ○ 의료급여수급권자 일반/영유아 /국가 암 건강검진 <ul style="list-style-type: none"> - 대상 : 의료급여수급권자, 당해 연도 검진대상자 중 건강보험 하위 50% 해당자 - 방법 : 검진기관 방문 수검 - 내용 : 국민건강보험공단에 검진비 예약, 수검자 검진 비용 전액 지원 ○ 의료급여수급권자(일반, 영유아)건강검진 수검 관리 <ul style="list-style-type: none"> - 대상 : 의료급여수급권자 - 방법 : 우편, 전화, 문자 메시지, 소식지 등 - 내용 <ul style="list-style-type: none"> · 수검안내문 및 건강진단표 대상자 주소지 우편 송부 · 미수검자 개인별 유선 수검독려 및 보건소 소식지, 종로사랑 등 홍보 · 권역별돌봄사업(건강이랑사업) 연계하여 대상자 발굴 및 검진 안내 ○ 국가암검진 관련 사업홍보 및 관리 <ul style="list-style-type: none"> - 취약계층 검진 대상자 개인별 수검 안내 <ul style="list-style-type: none"> · 의료급여수급권자, 생애전환기 검진 대상자(40세), 대장암 최초 대상자(50세) 등 대상별, 연령별 맞춤 홍보 · 미수검자 수검 독려 안내문 발송, 전화 및 문자 안내 - 5개 권역 건강이랑서비스와 협력을 통한 대상자 발굴, 검진의 중요성 및 수검방법 등 안내 - 구소식지(종로사랑) 마을버스, 전광판, 구청/보건소 홈페이지 등 홍보 - 공공장소 등 다수를 대상으로 리플렛 및 홍보물품 제작 및 배부 - 검진기관, 건강보험공단 등 유관기관과 수검참여 확대 협력 		
추진체계 (자원 연계·협력)	참여기관 (연계·협력 주체)	주요 역할	민관협력 및 주민참여 방법 (연계·협력 방법)
	구청·보건소	·검진결과 이상자 사후 관리	·유질환 판정자에 대한

	동주민센터	· 사업홍보 협조 및 안내	사후관리(보건소) · 다양한 복지업무 처리 시 수급권자에 수검 안내 및 독려												
	국민건강보험공단	· 건강검진 업무 위탁 처리	· 건강검진 비용지급, 개인별 안내문 발송, 월별수검현황, 대민홍보 등												
	지역건강과 (건강이랑서비스)	· 검진대상자 발굴, 수검안내	· 5개 권역별 대상자에 대한 검진의 중요성, 수검방법 등 안내												
자원투입 계획	구분	현황(2023)	목표(2024년)					비고							
	인력	2	2												
	예산 (단위:천원)	국비	13,500	12,500					-의료급여 수급권자 일반검진						
		지방비	13,500	12,500											
		전체	27,000	25,000											
		국비	3,554	2,550					-의료급여 수급권자 영유아검진						
		지방비	3,554	2,550											
		전체	7,108	5,100											
	국비	43,000	43,000					-국가암검진							
지방비	101,000	101,000													
전체	144,000	144,000													
월별 추진일정	구분	1	2	3	4	5	6	7	8	9	10	11	12		
	의료급여수급권자 건강검진 수검관리														
	국가암관리사업 추진														
자체평가 방안	○ 평가시기 : 연 1회														
	○ 평가방법 : 자체평가														
	평가결과	탁월 (90점이상)	우수 (80~89점)	보통 (79~79점)			미흡 (60~69점)			미달 (60점 미만)					
조치사항	유지	보완, 유지	보완, 발전			재검토, 활성화			사업 수정보완 또는 변경						
○ 평가지표 : 사업별 평가지표 기준에 따름															
세부과제별 성과지표	세부과제별 성과지표			신규지표 /기존지표		현황 (2023)	목표 (2024)	가중치	자료원						
	의료급여수급권자 일반검진 수검률			기존		24	27	33	국민건강 보험공단 (단위:%)						
	의료급여수급권자 영유아검진수검률			기존		70	70	33							
	국가암검진 수검률			기존		31	35	34							
※ 의료급여수급권자 일반검진 수검률 : 최근 5년 수검률 평균값을 참고하여 산정															
※ 의료급여수급권자 영유아검진수검률 : 최근 5년간 수검률 평균값을 참고하여 산정															
※ 국가암검진 수검률: (수검자/대상자)*100, 종로구 5년 실적 데이터 값으로 추계															
담당자	담당부서 및 담당업무						담당자		전화번호						
	건강증진과/의료급여수급권자 일반검진, 국가암관리사업						김연오		2148-3707						
	건강증진과 의료급여수급권자 영유아검진사업						조아름		2148-3593						
내·외부 소통 및 협력 계획	<ul style="list-style-type: none"> · 5개 권역별 건강이랑 사업과 연계하여 대상자 적극 발굴 · 복지정책과 기초생활수급 신규대상자 설명회 시 의료급여수급권자 검진 안내 														

추진전략	Ⅲ. 사전예방관리 중심의 지역보건의료서비스 추진																				
추진과제	④ 만성질환의 사전예방 및 사후 관리																				
세부과제	④-2. 진료 사업																				
추진배경	<p>○ 건강관리 서비스(통증 및 구강, 만성질환 관리) 제공에 대한 주민들의 높은 요구도</p> <ul style="list-style-type: none"> - 종로구 65세 이상 1~2인 가구를 대상, 소지역건강격차해소사업 설문조사 결과 1위 통증관리 요구 39.4%, 2위 구강관리 요구 38.5%로 높게 나타남. 이어서, 혈압 관리(27.5%)가 6위, 혈당 관리(23.9%)가 9위를 차지함 *출처: 2022년 종로구 건강격차해소 시범사업 기초조사(창신2동·송인1동, 65~79세 주민) - 따라서, 주민 요구도가 높은 통증관리를 위해 거동불편자에 대하여 한의학적 접근과 구강관리서비스 제공이 필요함 <p>○ 초고령사회 근접에 따른, 고혈압·당뇨병 진단 경험률 증가</p> <ul style="list-style-type: none"> - 종로구 65세 이상 인구는 27,704명(19.6%)으로, 서울시 17.59%보다 높음 - 고혈압 진단경험률(≥30)이 26.6%로, 서울시 25.9% 대비 0.7% 높음 - 당뇨병 진단경험률(≥30)이 11.8%로, 서울시 11.3% 대비 0.5% 높음 *출처: 2022년 종로구 지역사회건강조사 - 심뇌혈관질환의 선행질환인 고혈압·당뇨병은 생활 습관에 기인하고 지속적인 치료 및 관리가 중요하므로, 고령화에 따른 고혈압·당뇨병 진단 경험률을 낮추기 위해서는 생활 속 자가관리를 위한 교육 제공이 필요함 <p>○ 전년도(23') 사업 결과평가 개선 사항 반영</p> <ul style="list-style-type: none"> - 거동 불편한 의료 취약계층을 위한 찾아가는 한방 통증관리 진료서비스 제공 확대 - 건강이랑 구강관리 의뢰대상자 수(1,041명) 대비 구강검진 참여자 수(165명/16%)가 저조하여 권역별 찾아가는 구강상담 및 어르신 구강교육 제공을 통해 개별 구강관리 참여 유도 - 심뇌혈관질환 교육이 만 65세 이상 대상자에게 한정적으로 제공되어, 다양한 연령층이 참여할 수 있는 맞춤형 심뇌혈관질환 자가관리 교육 확대 운영 																				
과제목표	<p>○ 통증관리를 위한 한의학 건강이랑서비스의 권역별 의뢰 대상 90% 관리</p> <p>○ 권역별 구강관리 요구의뢰자 대상 구강상태별 구강건강관리 450명 이상 제공</p> <p>○ 권역별 자조모임 대상 찾아가는 심뇌혈관질환 예방 관리 교육 36회 이상 제공</p>																				
대상	<table border="1" data-bbox="343 1529 1428 1836"> <thead> <tr> <th rowspan="2">구 분</th> <th rowspan="2">사업 대상</th> <th colspan="2">인 구</th> </tr> <tr> <th>명</th> <th>%</th> </tr> </thead> <tbody> <tr> <td>일반집단</td> <td>전체인구</td> <td>139,606</td> <td>100%</td> </tr> <tr> <td rowspan="3">표적집단</td> <td>내과 및 한방 진료(만15세 이상)</td> <td>129,055</td> <td>일반집단의 92.4%</td> </tr> <tr> <td>심뇌혈관질환관리 사업(만 30세 이상)</td> <td>102,247</td> <td>일반집단의 73.2%</td> </tr> <tr> <td>노인 구강건강관리 사업(만 65세 이상)</td> <td>28,339</td> <td>일반집단의 20.3%</td> </tr> </tbody> </table> <p style="text-align: right;">출처: 통계청, 종로구 인구통계 2023.10. 기준</p>	구 분	사업 대상	인 구		명	%	일반집단	전체인구	139,606	100%	표적집단	내과 및 한방 진료(만15세 이상)	129,055	일반집단의 92.4%	심뇌혈관질환관리 사업(만 30세 이상)	102,247	일반집단의 73.2%	노인 구강건강관리 사업(만 65세 이상)	28,339	일반집단의 20.3%
구 분	사업 대상			인 구																	
		명	%																		
일반집단	전체인구	139,606	100%																		
표적집단	내과 및 한방 진료(만15세 이상)	129,055	일반집단의 92.4%																		
	심뇌혈관질환관리 사업(만 30세 이상)	102,247	일반집단의 73.2%																		
	노인 구강건강관리 사업(만 65세 이상)	28,339	일반집단의 20.3%																		
주요내용	<p>1. '종로형 어르신 한의학 서비스' 제공</p> <p>○ 거동불편 대상자를 위한 찾아가는 한방 통증관리 진료서비스</p> <p>1) 방법: 권역센터(5개)건강이랑서비스 담당 및 동주민센터 방문간호사 의뢰 →한의학팀(한의사,간호사)의 거동불편자 방문진료 실시(평가 및 맞춤형 진료서비스)</p>																				

2) 내용: 침 치료, 한방보험약 투약, 한방파스 제공, 건강상담 등

○ 거동가능 대상자를 위한 한방과 운영

1) 방법: 종로구보건소 동부진료소 한방과 내방

2) 내용: 침 치료, 한방보험약 투약, 부항 등 진료 및 건강상담

○ 통증관리를 위한 '한의학 건강관리' 교육

1) 대상: 권역센터별 건강소모임, 소지역격차해소사업 통증관리 대상자 등

2) 내용: 통증별 주요한 혈자리, 불면화병 교실, 한의학 기공체조 등

○ 인지기능 개선을 위한 '어르신 한의약 건강증진 프로그램' 제공

1) 인지기능 저하 어르신을 위한 한의원 프로그램 운영

- 대상: 60세 이상 인지기능 저하 어르신

- 방법: 관내 지정한의원 모집(종로구 한의사회 연계)→ 인지기능검사, 총명침 시술, 한약 투약 등 한방진료 및 개별 건강상담

2) 어르신 한의약 치매예방교실 운영

- 대상: 60세 이상 인지기능 정상 어르신(종로구 치매안심센터 협조)

- 내용: 치매 이론 교육, 한의약적 치매 예방과 치료, 기공체조, 뇌건강 레크레이션 등

2. 권역 중심 노인 구강건강관리 사업

○ 구강관리 및 예방진료

1) 대상 : 만 65세 이상 어르신 및 권역별 구강건강관리 요구 대상자

2) 방법

- 거동 가능여부에 따라 보건소 내소 또는 가정 방문 예약 후 개별 구강관리

- '돈의동 우리동네구강관리센터' 운영 : 3·4·5권역 및 소·격·해 시범운영지역에 예약 후 출장 구강관리

- 권역별 건강이랑서비스센터 연계 단체(지역주민·시니어대학·복지센터 등) 구강상담 후 개별 구강관리 예약

3) 내용

- 면접 상담 기록지를 이용하여 주관적인 구강건강관리 요구 파악

- 대상자 구강상태 및 전신상태 등에 따라 맞춤형 구강건강관리 서비스 및 위생관리교육 제공

○ 구강건강 교육

1) 대상 : 만 65세 이상 어르신 및 권역별 지역주민

2) 방법 : 건강이랑서비스센터와 연계하여 지역주민 대상 방문 구강건강교실 운영

3) 내용 : 노년기 다빈도 구강질환 종류 및 치료·예방법, 임플란트·틀니 관리법 교육

3. 심뇌혈관질환 예방관리 사업

○ 심뇌혈관 일차진료

1) 대상 : 만 15세 이상 진료를 원하는 환자

2) 내용

- 고혈압·당뇨병·고지혈증 진료 및 투약지도, 정기 검사

- 관내 고혈압, 당뇨, 고지혈증 환자 PHIS 등록 및 모니터링

- 심뇌혈관질환 예방관리 방법 개별상담 및 건강관리 수첩 배부

- 심뇌혈관질환 예방관리 교육 연계 및 리플릿 배부

- 심뇌혈관질환 예방관리 교육
 - 1) 대상: 지역사회 전 주민
 - 2) 방법
 - 방문간호(자기역량지원군), 건강이랑서비스사업(자조모임 등), 지역사회 의뢰기관(복지관, 가족센터 등) 연계를 통한 교육 대상자 모집
 - 교육 대상(단체)자의 연령 및 관심도를 반영한 검진 및 맞춤형 심뇌혈관질환 교육 제공
 - 3) 내용
 - 심뇌혈관질환 교육 전·후 기초 검사(혈압·혈당 측정) 및 개별 건강상담
 - 교육 대상자 수준에 따른 맞춤형 교육 제공
 - 만 65세 이상 대상자: 고혈압·당뇨병의 기초 이해, 연령을 고려한 운동·영양 교육 제공
 - 중·장년층: 심화 교육 등 요구도를 반영한 교육과정 운영
- 심뇌혈관질환 예방관리 홍보
 - 1) 방법
 - 온라인 홍보 매체: 전자홍보판, 옥외 전광판, 블로그, 홈페이지 등
 - 오프라인 홍보 매체: 구 소식지, 리플릿, 플랭카드 게시 등
 - 2) 내용
 - 고혈압·당뇨병·고지혈증 질환의 이해 및 예방·관리법
 - 심뇌혈관질환 예방관리 9가지 생활 수칙
 - 대표적 심뇌혈관질환(심근경색, 뇌졸중)의 조기 증상 등
- 심뇌혈관질환 예방관리 캠페인
 - 1) 방법
 - 구에서 진행되는 행사와 함께하는 캠페인 (구민의 날, 걷기 행사 등)
 - 심뇌혈관질환 관련 주요 기념일(고혈압의 날, 당뇨병의 날 등)을 활용한 캠페인
 - 2) 내용
 - 혈압, 혈당 측정 및 결과상담 → 결과에 따른 고혈압·당뇨 등 개별 자가관리 방법 교육
 - 심뇌혈관질환 예방수칙 및 교육 프로그램 안내 등

추진체계 (자원 연계·협력)	참여기관 (연계·협력 주체)		주요 역할		민관협력 및 주민참여 방법 (연계·협력 방법)
	종로형 어르신 한의학 서비스	종로구 한의사회	한의학 건강증진사업 업무 지원, 종로형 한의학 서비스 사업 자문		- 종로구 한의사회: 한의학 건강증진사업에 지역사회 한의원 참여 - 돈의동 우리동네 구강관리센터 주1회 사용 업무 협약 - 구강건강 관리교육 및 심뇌혈관질환 교육: 주민 및 권역별 지역활동가 등 참여
	노인 구강건강 관리사업	노인복지관, 복지관, 노인대학	심뇌혈관질환·구강건강 교육 사업 홍보, 대상자 모집 및 장소협조, 건강상담		
		돈의동 우리동네구강 관리센터	돈의동쪽방상담소·행동하는의사회·서 울시자활지원과 연계 “건강이랑” 권역별 지역주민 구강검진 장소 협조		
심뇌혈관질환 예방관리사업	서울시 심뇌혈관질환 사업 지원단	심뇌혈관질환 전문 강사 인력풀 구축 및 강사 양성 협조			
자원투입	구분		현황(2023)	목표(2024)	비고

계획	인력	한방 사업		2	2	임가제 의사 1명, 정규직 1명									
		노인 구강건강관리		3	3	임가제 의사 1명, 공무원 1명, 기간제 1명									
		심뇌혈관질환 예방관리사업		2	2	임가제 의사 1명, 정규직 1명									
	예산	어르신 한의학 건강증진사업	국비	-	-	(단위: 천원)									
			지방비	43,116	45,942										
			전체	43,116	45,942										
		노인 구강 건강관리	국비	-	-										
			지방비	47,196	66,650										
			전체	47,196	66,650										
		심뇌혈관질환 예방관리사업	국비	-	-										
			지방비	3,872	6,150										
			전체	3,872	6,150										
월별 추진일정	구분			1	2	3	4	5	6	7	8	9	10	11	12
	내과 및 한방 진료														
	어르신 한의약 건강증진사업														
	노인 구강 건강관리														
	심뇌혈관질환 예방관리사업														
자체평가 방안	구분	평가 방법	평가 시기	평가자 및 평가자료				평가 반영							
	중간평가	설문조사	프로그램 종료 및 필요시	프로그램 참여자				<ul style="list-style-type: none"> 성공 요인 부진 요인 개선 방안 							
		간담회	필요 시	내부 자료											
	결과평가	자체 평가	연 1회	내부자료, PHIS											
세부과제별 성과지표	세부과제별 성과지표			신규지표 / 기존지표	현황 (2023)	목표 (2024)	가중치	자료원							
	찾아가는 한방 통증관리 진료서비스 의뢰자 관리			신규	89%	90%	35	내부자료							
	노인 구강건강관리 사업 참여자 수(명)			기존	435명	450명	35	내부자료							
	심뇌혈관질환 예방관리 교육 횟수			기존	34회	36회	30	PHIS							
	○ 노인 구강건강관리 사업 참여자 수: 전년 실적 기반 ○ 심뇌혈관질환 예방관리 교육 횟수: 전년 실적 기반														
담당자	담당부서 및 담당업무					담당자	전화번호								
	건강증진과 한의약 건강증진사업					이은진	2148-3663								
	건강증진과 구강보건사업					강리원	2148-3638								
	건강증진과 심뇌혈관질환 예방관리사업					김민솔	2148-3644								
내·외부 소통 및 협력 계획	○ 찾아가는 한방 통증관리 진료서비스 및 어르신 한의약 건강증진사업														

구 분	내 용
외 부	- 종로구 한의사회 및 참여 한의원과 협력하여 인지기능개선 및 치매예방을 위한 한의약적 건강관리 및 교육
내 부	- 지역건강과: 거동불편자 방문진료 대상자 및 한의학 건강관리 교육 의뢰 - 치매안심센터: 한의약 치매예방교실 대상자 모집, 치매예방 강의 실시

○ 노인 구강건강관리사업

구 분	내 용
외 부	- 돈의동 쪽방상당소 행동하는의사회, 서울시 자활지원과: 우리동네구강관리센터 장소협조 - 동대문성당, 종로시니어클럽, 서울노인복지센터 : 어르신 구강교실 및 불소도포 홍보 및 협조, 사업대상자 모집, 장소 제공
내 부	- 지역건강과: 권역별 구강관리 요구대상자 의뢰 및 구강교육 대상자 모집

○ 심뇌혈관질환 예방관리 사업

구 분	내 용
외 부	- 심뇌혈관예방관리사업 지원단: 강사 섭외 및 자문 등 - 종로구 다문화가족지원센터, 종로종합사회복지관, 종로노인종합복지관 : 심뇌혈관질환 교육 대상자 및 장소 협조
내 부	- 지역건강과: 권역별 심뇌혈관질환 교육 요구자 연계 및 장소 협조 - 홍보과: 전자홍보관 영상자료 송출, 홈페이지 및 블로그 홍보 등

추진전략	Ⅲ. 사전예방관리 중심의 지역보건의료서비스 추진																																																										
추진과제	④ 만성질환의 사전예방 및 사후 관리																																																										
세부과제	④-3. 재활사업																																																										
추진배경	○ 종로구 등록장애인은 5,834명으로 종로구 전체인구 139,945명(2023.12.기준) 중 4.17%를 차지하고 이중 고령 장애인은 3,830명으로 등록장애인 중 65.6%임																																																										
	○ 장애종별로 보면, 지체 2,429명(41.6%), 청각 973명(16.7%), 시각 676명(11.6%), 뇌병변 558명, 지적 399명 순임																																																										
	○ 등록장애인은 5권역인 창신·송인동에 1,842명(31.6%), 그 뒤 1권역(23.6%), 4권역(19.7%) 순으로 거주함																																																										
	<table border="1"> <thead> <tr> <th rowspan="2">총계</th> <th colspan="4">1권역</th> <th colspan="2">2권역</th> <th colspan="3">3권역</th> <th colspan="3">4권역</th> <th colspan="2">5권역</th> </tr> <tr> <th>청운 효자</th> <th>사직</th> <th>교남</th> <th>무악</th> <th>평창</th> <th>부암</th> <th>종로 1·2·3·4</th> <th>가회</th> <th>삼청</th> <th>종로 5·6</th> <th>이화</th> <th>혜화</th> <th>창신 1~3</th> <th>송인 1~2</th> </tr> </thead> <tbody> <tr> <td>5,834</td> <td>437</td> <td>267</td> <td>347</td> <td>325</td> <td>491</td> <td>311</td> <td>383</td> <td>174</td> <td>110</td> <td>258</td> <td>312</td> <td>577</td> <td>1,121</td> <td>721</td> </tr> <tr> <td>비율(100%)</td> <td colspan="4">1,376명(23.6%)</td> <td colspan="2">802명(13.7%)</td> <td colspan="3">667명(11.4%)</td> <td colspan="3">1,147명(19.7%)</td> <td colspan="2">1,842명(31.6%)</td> </tr> </tbody> </table>	총계	1권역				2권역		3권역			4권역			5권역		청운 효자	사직	교남	무악	평창	부암	종로 1·2·3·4	가회	삼청	종로 5·6	이화	혜화	창신 1~3	송인 1~2	5,834	437	267	347	325	491	311	383	174	110	258	312	577	1,121	721	비율(100%)	1,376명(23.6%)				802명(13.7%)		667명(11.4%)			1,147명(19.7%)			1,842명(31.6%)
총계	1권역				2권역		3권역			4권역			5권역																																														
	청운 효자	사직	교남	무악	평창	부암	종로 1·2·3·4	가회	삼청	종로 5·6	이화	혜화	창신 1~3	송인 1~2																																													
5,834	437	267	347	325	491	311	383	174	110	258	312	577	1,121	721																																													
비율(100%)	1,376명(23.6%)				802명(13.7%)		667명(11.4%)			1,147명(19.7%)			1,842명(31.6%)																																														
	○ 또한, 종로구 소지역 건강격차 해소사업 대상자(송인1동, 창신2동) 만 65세 이상 주민 774명 설문 결과 통증관리에 대한 욕구(39.4%) 높음																																																										
	○ 종로구 지형 특성을 보면 1·2·3권역은 저층 주택 밀집 지역, 4권역은 낙산 등 구릉 지역, 5권역은 가파른 언덕과 계단이 많은 주거 밀집 지역으로 이루어져 있으며,																																																										
	○ 따라서, 생활 환경적 제약으로 인해 의료기관 등 이용 접근이 어려운 장애인과어르신, 시각·																																																										

	<p>청각 등 장애 특성을 고려한 재활 및 건강관리 서비스 제공 필요</p> <p>○ 전년도 사업 결과평가 개선 사항 반영</p> <p>- 일부 장애(지체·발달 등) 대상 서비스 제공에서 다양한 장애인 대상 건강관리를 위해 관련 장애인 협회 등과 연계 협력 강화 필요</p>
<p>과제목표</p>	<p>- 지역사회 등록장애인 건강관리 서비스 5.7% 이상 유지</p> <p>- 의료기관-보건소-지역자원 간 연계를 통한 보건·의료·복지 연계 전달체계 구축</p> <p>- 지역 거점 활용 건강 취약 어르신 찾아가는 통증관리 제공</p>
<p>대상</p>	<p>- 종로구 관내 장애인 5,579명(정신장애인 제외) 및 병원 퇴원 예비 장애인</p>
<p>주요내용</p>	<p>□ 보건소 내·외부 연계를 통한 장애인 발굴</p> <p>○ 대상: 등록장애인(정신장애인 제외) 및 의료기관 퇴원장애인·예비장애인</p> <p>○ 방법</p> <p>- 내부연계: 권역 건강이랑 사업, 방문건강관리, 장기요양 재택의료사업 등</p> <p>- 외부연계: 회복기 재활병원 등 의료기관, 지역장애인보건의료센터, 장애인건강주치의, 장애인복지관, 장애인 관련 기관 등</p> <p>- 대상 : 장애인 및 예비 장애인</p> <p>○ 내용: 대상자 상담 및 평가를 통해 군 분류, 보건의료정보시스템 등록관리</p> <p>□ 대상자 욕구에 맞춘 장애인 건강보건관리서비스 제공</p> <p>1) 등록장애인 및 예비장애인</p> <p>○ 방법: 대상자 평가 후 상태에 따라 분류, 개별 방문· 그룹 거점 재활프로그램 운영</p> <p>○ 내용</p> <p>- 재가 거동불편자: 방문재활상담, 재활운동 교육, 2차장애예방, 보호자 교육 등</p> <p>- 거동가능자: 관절 순환운동, 근력강화 및 균형능력 증진 운동 교육</p> <p>2) 기관 및 시설 이용 장애인 교육 및 가족 지원 프로그램 운영</p> <p>○ 방법: 협회 등 기관 이용 장애인 및 가족 건강 욕구 파악 후 관심 분야 프로그램 연계 또는 직접 제공</p> <p>○ 내용</p> <p>- 건강관리: 만성질환관리, 구강, 우울, 대사, 치매 등</p> <p>- 재활운동: 그룹 운동, 근력강화, 균형능력 증진, 미세작업 등</p> <p>- 가족지원: 심리지원을 위한 체험형 프로그램 제공 등</p> <p>□ 의료기관-보건소-지역자원 간 장애인 건강보건 전달체계 확립</p> <p>1) 의료기관 퇴원 장애인 및 예비장애인 초기 건강관리 지원</p> <p>○ 대상: 지역장애인보건의료센터, 회복기병원, 관내 의료기관 퇴원장애인, 예비장애인</p> <p>○ 방법: 일상생활 기능 상태 및 욕구 파악 후 지역사회 조기적응 프로그램 안내</p> <p>○ 내용: 지역사회 조기적응 프로그램 지원(일상생활 관리, 보조기기 이해 및 활용, 가정 내 운동방법, 건강 관리를 위한 지역자원 정보 제공 등)</p> <p>2) 장애인 보건·의료·복지 문제 해결을 위한 재활협의체 및 실무협의체 운영</p> <p>○ 지역사회 재활협의체</p> <p>- 기관: (내부) 보건소, 사회복지과 (외부) 의료기관, 장애인복지관, 학교 등</p> <p>- 방법: 민·관 기관 간 협력 및 논의</p> <p>- 내용: 지역자원 간 정보공유, 상호 연계 및 협력, 자원 발굴, 지역사회재활사업 운영 방향 지원</p> <p>○ 지역사회 재활 실무협의체</p>

- 참여기관: 상황에 따라 수시 변경 가능
(내부) 보건소, 사회복지과, 복지정책과
(외부) 의료기관, 장애인자립생활센터, 보조기기센터, 지역장애인보건의료센터, 물리치료사 협회, 작업치료사 협회 등
 - 방법: 보건·의료·복지 문제가 있는 장애인 발굴 시 수시 운영
 - 내용: 참여하는 기관 및 지역자원 활용 사례관리 장애인 지원
- 장애 예방 교육 및 홍보를 통한 지역주민 장애인식 제고
- 1) 후천적 장애예방교육 및 장애체험
- 대상: 관내 초·중·고 재학생, 돌봄종사자 기관, 지역주민 등
 - 방법
 - 장애예방교육: 신청학교 모집 후 장애인 강사 지원하여 교육진행
 - 장애체험: 지역 내 공공기관 주최 행사 및내 장애체험 부스 운영
 - 내용
 - 장애예방교육: 장애에 대한 이해, 강사 사고 사례 교육 등
 - 장애체험: 시각장애 및 휠체어 장애 체험 등
- 2) 사업 홍보
- 대상: 지역주민, 유관 기관 등
 - 방법: 보도자료 및 소식지 내 사업홍보, 유관기관 홍보물 비치, 주민 배포 등

참여기관 (연계·협력 주체)		주요 역할	민관협력 및 주민참여 방법(연계·협력 방법)
구청, 동주민센터		재활협의체 및 실무협의체 참여, 사업대상자 의뢰, 복지 지원, 사업 홍보	<ul style="list-style-type: none"> • 재활협의체 및 실무협의체 참여 사례관리 및 운영방향 지원 • 대상자 연계, 장소제공 • 기관 자원 제공 등
의 료 기 관	서울36의원	재활협의체 참여, 사업 자문, 장애인 건강주치의	
	세란병원		
	서울대학교병원	퇴원장애인 및 예비장애인 연계	
	서울의료원		
	국립재활원		
	로이병원		
	서북병원	대상자 연계	
유 관 기 관	서울시북부 지역장애인보건의 료센터	사업대상자 연계, 사례관리 지원, 교육사업 지원 등	
	지체장애인협회	재활협의체 참여, 사업자문	
	노들장애인 자립생활센터	실무협의체 참여, 대상자 연계, 사례관리 지원	
	서울시 동북 보조기기센터	실무협의체 참여, 대상자 연계, 사례관리 지원	

	종로구 장애인 가족지원협회	대상자 연계, 프로그램 장소제공													
	종로장애인복지관	재활협의체 및 실무협의체 참여, 대상자 연계, 프로그램 장소제공													
	동부여성문화센터	프로그램 장소제공, 대상자 연계													
	수수헌														
	관내 초·중·고	교육 연계, 장소제공													
	한경대학교	재활협의체 참여, 사업 자문													
	물리치료사작업치료사협회	사업자문, 교육 연계													
자원투입 계획	구분		현황(2023)				목표(2024)				비고				
	인력		3				3				정규직 1, 시간선택제임기제 1, 기간제 1				
	예산	국비	34,072				34,930				(단위 : 천원)				
		지방비	34,072				34,930								
전체		68,144				69,860									
월별 추진일정	구분		1	2	3	4	5	6	7	8	9	10	11	12	
	장애인 발굴 및 등록관리														
	장애인 건강관리 서비스 제공														
	보건의료복지 전달체계 확립														
	지역사회재활협의체 및 실무협의체 운영														
자체평가 방안	<ul style="list-style-type: none"> - 평가방법: 내부 평가(보건의료정보시스템 입력 관리, 결과보고서 등) - 평가내용: 구조, 과정, 결과에 따른 사업 진행률, 문제점, 개선방안, 환류 														
세부과제별 성과지표	세부과제별 성과지표		신규지표 / 기존지표		현황 (2023)		목표 (2024)		가중치		자료원				
	장애인 등록관리율		기존		5.7		5.7		30		PHIS				
	퇴원장애인 건강관리율		기존		100		100		30		내부자료				
	지역사회재활협의체 운영 횟수		기존		3		4		40		내부자료				
<p>※ 목표치 설정 근거 : 전년 실적 대비 및 사업계획 내 목표</p> <p>※ 측정방법</p> <ul style="list-style-type: none"> - 장애인 등록관리율: 보건소 등록장애인 수 / 종로구 등록장애인 × 100 - 퇴원장애인 건강관리율: 건강관리 제공 퇴원장애인 수 / 연계된 퇴원장애인 수 × 100 - 지역사회재활협의체 운영 횟수: 보건소 내부 계획 및 결과보고 															

담당자	담당부서 및 담당업무	담당자	전화번호
	건강증진과 만성질환팀 지역사회중심재활사업	구자훈	2148-3665
내·외부 소통 및 협력 계획	<ul style="list-style-type: none"> ○ 내부 소통 및 협력 <ul style="list-style-type: none"> - 장애인 대상자 연계: 권역 건강이랑 서비스 사업, 장기요양 재택의료사업, 방문건강관리사업 등 ○ 외부 소통 및 협력 <ul style="list-style-type: none"> - 의료기관과 보건소 간 대상자 연계, 장애인 복지관 등 장애인 관련 기관 자원 연계 - 장애인식개선 및 후천적 장애예방 교육: 관내 학교, 돌봄 종사자 기관 등 		

2. 제8기 2차년도 주요 성과지표

□ 2차년도(2024년) 주요 성과지표 목록

과제번호	2차년도 주요 성과지표명	제8기 중장기 대표 성과지표 여부	현황 (2023)	목표 (2024)	가중 치	자료원
I-[1]-1	찾아가는 건강이랑주치의(건)	X	92	272	15	내부자료
I-[2]-1	주민 주도형 건강 소모임 운영(건)	X	2	10	15	내부자료
II-[2]-1	응급처치 교육이수자 수(명)	O	6,700	7,000	15	내부자료
II-[4]-1	영유아 완전접종률(%)	O	80.7	90	10	질청 예방접종통합관리 시스템
III-[1]-1	임산부 건강관리 서비스 지원(건)	O	1,424	1,500	15	PHIS
III-[2]-1	우울증상유병률(%)	O	7.6	5.0	15	지역사회 건강통계
III-[3]-1	치매 조기 검진율(%)	X	9.4	9.6	15	치매안심통합 관리시스템

□ 2차년도(2024년) 주요 성과지표

주요 성과지표	현황 (2023년)	목표 (2024년)	정의	목표치 산출근거	측정산식	선정 이유
찾아가는 건강이랑 주치의(건)	92	272	보건소 권역 주치의가 직접가정 방문하여 진료 상담, 투약 등을 실시한 수	동별 16건 목표 (17개동 * 16명 = 272명)	보건소 권역 주치의가 직접가정 방문하여 진료 상담, 투약 등을 실시한 수	'찾아가는 건강이랑 주치의' 운영 활성화로 거동 불편자의 의료접근성 강화 및 건강 돌봄 사각지대 해소
주민 주도형 건강 소모임 운영(개)	2	10	자부담비를 사용하면서 팀 목표와 개인 목표를 갖고 운영되는 소모임 수	권역별 2개 운영 목표 (5개 권역 * 2개 = 10개)	주민 주도형 건강 소모임 운영(개)	주민주도 사업 추진으로 고령화 사회에 따른 마을의 허약노인을 발굴 중재 고독한 이웃을 찾아내어 이웃사촌으로 모이고 함께 살아가기 위함
응급처치 교육이수자 수	6,700	7,000	응급처치교육 수료자(명)	최근5년간 평균값으로 추계	-	위급상황 발생시 생존율 향상을 위해 응급처치 및 심폐소생술교육이 필요
영유아 완전접종률	80.7	90	생후18개월이내 국가예방접종 모두 접종후 접종내역이 전산 등록된 대상자 분율	종로구 5개년 실적 데이터 값으로 추계	(국가예방접종 7종 완전접종전산등록자수/생후18개월 이내 국가예방접종 대상자수 *100	영유아 완전접종률에 대한 종로구 5개년의 실적을 기반으로 목표 설정
임산부 건강관리 서비스 지원	1,424	1,500	엽산제,철분제,영양제,유축기 대여건수 합	최근 5개년 실적 기반 추계	엽산제,철분제,영양제, 유축기 대여건수 합	최근 5년 출생아수 감소 경향 및 추진실적 고려하여 목표치 추계
우울증상유병률	7.6	5.0	우울증 선별도구 (PHQ-9)점수 총합이 10점 이상인 사람의 분율(%)	6개년 평균 (2017년 ~2022년)	우울증선별도구 (PHQ-9)점수 총합이 10점 이상인 사람의 수*100/조사 대상 응답자 수	서울시 평균에 비해 높은 수치를 보이고 있으며 코로나19전과 비교하여 4.3% 증가되어 개선이 필요한 지표임
치매 조기 검진율	9.4	9.6	60세이상 인구의 치매 선별검진자수/60세이상 인구수*100	최근5년간 치매조기검진율 실적 반영	60세이상 인구의 치매 선별검진자수/60세이상인구수*100	사전예방관리 중심의 지역보건의료서비스 추진

IV. 감염병 위기 시 업무조정 계획

1. 사업목록 : 기능 (12)개, 사업(48)개

사업번호	기능	사업		
1	1. 지역보건의료정책 기획, 조사·연구 및 평가	지역보건의료계획		
2		통합건강증진사업		
3		지역사회건강조사		
4	2. 보건의료인 및 보건의료기관 등에 대한 지도·관리·육성과 국민보건 향상을 위한 지도·관리	의약무 관리	의료기관(법인) 및 의료업소 개설 및 지도관리	
5			의료기기 판매(임대)업소 인허가 및 지도관리	
6			의료장비 신고 및 관리	
7			약업소 인허가 및 지도관리	
8			마약류 관리	
9		응급의료 및 의료기관 관리	연휴기관 진료대책 수립 및 야간 휴일진료 관리	
10			응급의료 및 재난관리	
11		공중 및 식품 위생·안전	공중위생 신고처리 및 지도점검	
12	식품위생업 허가 및 신고			
13	식품위생관리			
14	음식문화 개선사업			
15	3. 보건의료기관 관련 기관·단체, 학교, 직장 등과의 협력체계 구축	건강생활실천 협의회 등 협의체 운영		
16	4. 국민건강증진·구강건강·영양관리사업 및 보건교육	지역사회금연사업		
17		신체활동사업		
18		영양관리사업	영양관리사업	
19			영양플러스사업	
20		비만예방관리사업		
21		국가예방접종지원사업		
22		구강건강증진사업		
23		한의학건강증진사업		
24	5. 감염병의 예방 및 관리	에이즈예방사업		
25		법정감염병 및 신종감염병 대응		
26		결핵예방관리		
27		빙역소독		

사업번호	기능	사업
28	6. 모성과 영유아의 건강유지·증진	임산부·영유아 관리
29		영유아 예방적 건강관리
30		임산부·영유아 의료비 지원
31	7. 여성·노인·장애인 등 보건의료 취약계층의 건강유지·증진	지역사회 중심 재활사업
32		AI-IOT기반 어르신 건강관리 서비스
33	8. 정신건강증진 및 생명존중에 관한 사항	정신건강증진사업
34		웃음치유 프로그램
35		자살예방사업
36		치매관리사업
37	9. 지역주민에 대한 진료, 건강검진 및 만성질환 등의 질병관리에 관한 사항	대사증후군 관리사업
38		장기요양 재택의료센터 시범사업
39		건강검진사업
40		국가 암 검진사업
41		심뇌혈관질환 예방관리 사업
42		아토피·천식 예방관리사업
43	10. 가정 및 사회복지시설 등 방문하여 행하는 보건의료 및 건강관리사업	방문건강관리사업
44		건강이랑서비스
45		소지역 건강격차 해소사업
46	11. 기타 의료비지원	암환자 의료비지원 사업
47		기타 의료비 지원 등
48	12. 시설확충 및 운영지원	보건소 리모델링

1

지역보건의료계획

기능1	· 지역보건의료정책 기획, 조사·연구 및 평가
사업1	· 지역보건의료계획
고려사항	· 민간위탁(용역 등) 형태 여부
관련법령	<ul style="list-style-type: none"> · 「지역보건법」 제6조(지역보건의료심의위원회), 제7조(지역보건의료계획의 수립 등), 제8조(지역보건의료계획의 시행), 제9조(지역보건의료계획 시행결과의 평가) · 「지역보건법 시행령」 제4조(지역보건의료계획의 세부 내용), 제5조(지역보건의료계획의 수립 방법 등), 제6조(지역보건의료계획의 제출 시기 등), 제7조(지역보건의료계획 시행 결과의 평가)
관련지침	· 제8기 지역보건의료계획 수립 안내, 지역보건의료계획 1차년도(2023년) 시행결과 및 2차년도(2024년) 시행계획 수립 안내

위기단계	업무	유형
C		
B	<ul style="list-style-type: none"> · 중장기, 연차별 지역보건의료계획 수립 <ul style="list-style-type: none"> * 지역보건의료계획 수립 TF 운영 및 수립 활동 · 지역보건의료계획 심의위원회 개최·운영 · 의회 보고 및 제출 · 중장기, 연차별 지역보건의료계획 결과 보고 	계획수립·보고 조직·단체 운영
A		

A단계 업무 조정여부	조정 여부		<input type="checkbox"/> 조정	<input checked="" type="checkbox"/> 미조정
	<input type="checkbox"/> 삭제	업무명		
		삭제사유		
	<input type="checkbox"/> 하향조정	(조정단계) 업무명	(단계)	
조정사유				
담당자	담당부서(과/팀)	담당자(성명/직위)	전화번호	
	보건정책과/보건정책팀	김효선	2148-3515	

2

통합건강증진사업

기능1	· 지역보건의료정책 기획, 조사·연구 및 평가
사업2	· 통합건강증진사업
고려사항	· 지자체 우선 추진사업
관련법령	
관련지침	· 2023 지역사회 통합건강증진사업 총괄안내서

위기단계	업무	유형
C	<ul style="list-style-type: none"> · 결과보고 및 제출 · 사업평가 	계획수립·보고 교육·상담·평가
B	<ul style="list-style-type: none"> · 사업 계획수립 · 사업 운영·관리 및 모니터링 	계획수립·보고 모니터링
A	<ul style="list-style-type: none"> · 통합건강증진사업 분야별 예산조정 및 배분 	예산 조정·배분·교부

A단계 업무 조정여부	조정 여부		<input type="checkbox"/> 조정	<input checked="" type="checkbox"/> 미조정
	<input type="checkbox"/> 삭제	업무명		
	삭제사유			
<input type="checkbox"/> 하향조정	(조정단계) 업무명	(단계)		
	조정사유			
담당자	담당부서(과/팀)	담당자(성명/직위)	전화번호	
	건강증진과/만성질환팀	이혜진 주무관	2148-3609	

3

지역사회건강조사

기능1	· 지역보건의료정책 기획, 조사·연구 및 평가
사업3	· 지역사회건강조사
고려사항	· 조사기한 연장 가능 여부 · 관련부처 업무조정 및 중단 공문 시달 여부
관련법령	· 「지역보건법」 제4조(지역사회 건강실태조사) · 「지역보건법 시행령」 제2조(지역사회 건강실태 조사의 방법 및 내용)
관련지침	· 지역사회건강조사 홈페이지

위기단계	업무	유형
C	<ul style="list-style-type: none"> · 통계집 검토 및 확인 · 계약 결과 보고 	자료작성·확인·검토 계획수립·보고
B	<ul style="list-style-type: none"> · 민간위탁 협약체결 및 계약 · 조사운영 전반 행정지원 * 조사원 선발 지원·관리, 물품 지원, 가구원 선정통지, 민원대응 및 처리 · 조사알림 및 홍보 	계약·협약 체결 서비스 운영·지원 홍보·안내·캠페인
A	<ul style="list-style-type: none"> · 예산수립 및 정산·반납 	예산 조정·배분·교부

A단계 업무 조정여부	조정 여부		□ 조정 ■ 미조정	
	□ 삭제	업무명		
		삭제사유		
	□ 하향조정	(조정단계) 업무명	(단계)	
조정사유				
담당자	담당부서(과/팀)	담당자(성명/직위)	전화번호	
	보건정책과/보건정책팀	김효선	2148-3515	

4

의료기관(법인) 및 의료업소 개설 및 지도관리

기능2	·보건의료인 및 보건의료기관 등에 대한 지도·관리·육성과 국민보건 향상을 위한 지도·관리
사업4	·의료기관(법인) 및 의료업소 개설 및 지도관리 * 의료기관, 의료업소(안경업소, 치과기공소), 의료유사업소(안마원, 안마시술소)
고려사항	
관련법령	<ul style="list-style-type: none"> · 「의료법」 제33조(개설), 제40조(폐업·휴업 신고와 진료기록부 등의 이관), 제48조(설립 허가 등) · 「의료기사 등에 관한 법률」 제15조(보고와 검사 등) · 「안마사에 관한 규칙」 제8조(안마시술소 또는 안마원에 대한 지도·점검) 제10조(안마시술소 또는 안마원 개설신고의 특례) · 「의료관계 행정처분 규칙」 제2조(적용 범위)
관련지침	·의료기관 개설 및 의료법인 설립 운영 편람

위기단계	업무	유형
	<ul style="list-style-type: none"> ·의료법인, 의료기관 지도점검 * 부정의료행위 등 ·의료업소, 의료유사업소 지도점검 ·행정처분 및 소송 	지도·점검 행정처분·소송
	<ul style="list-style-type: none"> ·의료법인, 의료기관 설립허가 및 신고처리 * 설립허가, 허가변경 처리, 해산청산 신고처리, 의료기관 개설 신고처리, 개설사항 변경처리, 폐휴업 신고처리 등 * 타기관 협조 공문발송, 조회, 현장 시설조사 등 ·의료업소, 의료유사업소 신고처리 * 개설 신고처리, 개설변경사항 신고처리, 휴폐업 신고처리 ·민원대응 및 처리 * 새울연계 민원, 국민신문고, 유선, 방문 등 	신고 접수·수리·보고 민원 접수·처리

A단계 업무 조정여부	조정 여부		<input type="checkbox"/> 조정	<input checked="" type="checkbox"/> 미조정
	<input type="checkbox"/> 삭제	업무명		
		삭제사유		
	<input type="checkbox"/> 하향조정	(조정단계) 업무명	(단계)	
조정사유				
담당자	담당부서(과/팀)	담당자(성명/직위)	전화번호	
	의약과 의무팀	이유빈	2148-3686	

5

의료기기 판매(임대)업소 인허가 및 지도관리

기능2	·보건의료인 및 보건의료기관 등에 대한 지도·관리·육성과 국민보건 향상을 위한 지도·관리
사업5	·의료기기 판매(임대)업소 인허가 및 지도관리
고려사항	
관련법령	· 「의료기기법」 제6조(제조업허가 등), 제11조(제조 허가·신고 등의 사전 검토, 제12조(변경허가 등), 제14조(폐업·휴업 등의 신고), 제16조(수리업의 신고), 제17조(판매업 등의 신고)
관련지침	

위기단계	업무	유형
C		
B	<ul style="list-style-type: none"> ·의료기기 판매업소, 의료기기 수리업소 지도점검 ·행정처분 	지도·점검 행정처분·소송
A	<ul style="list-style-type: none"> ·의료기기 판매업, 의료기기 수리업 신고처리 * 허가 신고처리, 신고사항 변경신고, 휴폐업 신고처리 등 ·민원대응 및 처리 	신고 접수·수리·보고 민원 접수·처리

A단계 업무 조정여부	조정 여부		□ 조정	■미조정
	□ 삭제	업무명		
		삭제사유		
	□ 하향조정	(조정단계) 업무명	(단계)	
조정사유				
담당자	담당부서(과/팀)	담당자(성명/직위)	전화번호	
	의약과 약무팀	노희진	2148-3694	

6

의료장비 신고 및 관리

기능2	· 보건의료인 및 보건의료기관 등에 대한 지도·관리·육성과 국민보건 향상을 위한 지도·관리
사업6	· 의료장비 신고 및 관리 - (8.1.) 진단용 방사선 발생장치 및 특수의료장비 신고 및 관리 - (8.2.) 정기검사 및 종사자 관리
고려사항	· 검사기한 연장 가능 여부 · 보건소 내부 사업추진 행정절차 간소화 여부
관련법령	· 「의료법」 제37조(진단용 방사선 발생장치), 제38조(특수의료장비의 설치·운영) · 「진단용 방사선 발생 장치의 안전관리에 관한 규칙」 제2조(등록), 제3조(신고), 제13조(방사선 관계 종사자에 대한 건강진단)
관련지침	

위기단계	업무	유형	
C			
	B	· 진단용방사선, 특수의료장비 정기검사 안내 및 검사 결과 입력 · 진단용방사선 업무 종사자 관리 * 피폭 측정 결과 및 건강진단 결과 입력	홍보·안내·캠페인 기관·담당자관리
	A	· 진단용 방사선 발생장치 신고처리 * 신고처리, 장비 양도·폐기·이전 신고처리 · 안전관리 책임자 및 방사선 관계 종사자 신고 · 특수의료장비 설치 신고처리 및 증명서 발급 * 신고처리, 등록·변동 신고	신고 접수·수리·보고

A단계 업무 조정여부	조정 여부		<input type="checkbox"/> 조정 <input checked="" type="checkbox"/> 미조정
	<input type="checkbox"/> 삭제	업무명	
		삭제사유	
	<input type="checkbox"/> 하향조정	(조정단계) 업무명	(단계)
조정사유			
담당자	담당부서(과/팀)	담당자(성명/직위)	전화번호
	건강증진과/ 검진팀	박휘민	2148-3702

7

약업소 인허가 및 지도관리

기능2	·보건의료인 및 보건의료기관 등에 대한 지도·관리·육성과 국민보건 향상을 위한 지도·관리
사업7	·약업소 인허가 및 지도·관리 - (9.1.) 약업소 인허가 및 지도점검 - (9.2.) 약물 오남용 예방사업 및 홍보
고려사항	
관련법령	· 「약사법」 제20조(약국 개설등록), 제40조(폐업 등의 신고), 제44조(의약품 판매), 제44조의2(안전상비의약품 판매자의 등록) · 「약사법 시행규칙」 제7조(약국개설등록의 신청), 제12조(약국 폐업 등의 신고), 제36조(의약품 도매상의 허가신청)
관련지침	

위기단계	업무	유형
C	·주민대상 약물 오남용 교육 및 홍보 ·약물 오남용 예방관리 프로그램 운영	교육·상담·평가(비대면/대면) 홍보·안내·캠페인 서비스 운영·지원
B	·약국, 의약품 도매상, (한)약업소 지도점검 ·안전상비 의약품 판매자 지도점검 ·감시 및 행정처분	지도·점검 행정처분·소송
A	·약국, 의약품 도매상, (한)약업소 신고처리 * 개설 신고처리, 등록사항 변경처리, 폐업·휴업·재개업 신고처리 ·안전상비의약품 판매업소 신고처리 ·특수장소 의약품 취급자 지정·취소 처리 ·민원대응 및 처리	신고 접수·수리·보고 민원 접수·처리

A단계 업무 조정여부	조정 여부		<input type="checkbox"/> 조정 <input checked="" type="checkbox"/> 미조정
	<input type="checkbox"/> 삭제	업무명	
		삭제사유	
	<input type="checkbox"/> 하향조정	(조정단계) 업무명	(단계)
조정사유			
담당자	담당부서(과/팀)	담당자(성명/직위)	전화번호
	의약과 약무팀	노희진 양채린	2148-3694 2148-3714

8

마약류 관리

기능2	·보건의료인 및 보건의료기관 등에 대한 지도·관리·육성과 국민보건 향상을 위한 지도·관리
사업8	·마약류 관리 - (10.1.) 마약류 취급업소 관리 - (10.2.) 의약품의 약외품 관리
고려사항	
관련법령	· 「마약류 관리에 관한 법률」 제2조의2(국가 등의 책임), 제2조의3(마약퇴치의 날), 제6조(마약류취급자의 허가 등), 제11조(마약류 취급의 보고) · 「마약류관리에 관한 법률 시행규칙」 제21조(마약류 취급의 보고 등), 제23조(사고마약류 등의 처리)
관련지침	

위기단계	업무	유형
C	·마약 퇴치 캠페인 운영 ·식약처 폐기 결과보고	홍보·안내·캠페인 계획수립·보고
B	·마약류 취급업소 지도점검 ·마약류 취급업소 행정처분	지도·점검 행정처분·소송
A	·마약류 관리자 지정 신청 ·마약류 취급자(약사) 변경허가 신청 ·마약류 원료 양도 승인신청 ·사고마약류 발생 보고 및 폐기신청 ·폐기 의약품 수거 및 폐기(보건소 내) ·민원대응 및 처리	신고 접수·수리·보고 기관·담당자관리 수거·폐기 민원 접수·처리

A단계 업무 조정여부	조정 여부		<input type="checkbox"/> 조정 <input checked="" type="checkbox"/> 미조정
	<input type="checkbox"/> 삭제	업무명	
		삭제사유	
	<input type="checkbox"/> 하향조정	(조정단계) 업무명	(단계)
조정사유			
담당자	담당부서(과/팀)	담당자(성명/직위)	전화번호
	의약과 약무팀	양채린	2148-3714

9

연휴기간 진료대책 수립 및 야간휴일진료 관리

기능2	<ul style="list-style-type: none"> ·보건의료인 및 보건의료기관 등에 대한 지도·관리·육성과 국민보건 향상을 위한 지도·관리
사업9	<ul style="list-style-type: none"> ·연휴기간 진료대책 수립 및 야간휴일 진료기관 관리 <ul style="list-style-type: none"> - (11.1.) 연휴기간 진료대책 수립 - (11.2.) 야간휴일 진료 및 진료기관 관리 - (11.3.) 응급의료기관 지정
고려사항	
관련법령	<ul style="list-style-type: none"> · 「응급의료에 관한 법률」 제30조(지역응급의료센터의 지정), 제31조(지역응급의료기관의 지정), 제32조(비상진료체계) · 「응급의료에 관한 법률 시행규칙」 제38조의2(응급장비 설치 등에 관한 현황 파악)
관련지침	

위기단계	업무	유형
C B A	<ul style="list-style-type: none"> ·연휴기간 진료기관 대책 수립 <ul style="list-style-type: none"> * 응급의료기관, 의료기관, 약국, 보건소 ·응급의료기관 지정 신청접수 및 검토 ·응급의료기관 점검 및 지정 	계획수립·보고 신고 접수·수리·보고 선정·통보 지도·점검
	<ul style="list-style-type: none"> ·연휴기간 진료기관 일정 취합 및 조정 ·보건소 상황실 운영 ·야간휴일 진료 및 진료기관 관리·행정지원 <ul style="list-style-type: none"> * 진료기관 알림 및 홍보 	기관·담당자관리 조직·단체 운영 서비스 운영·지원

A단계 업무 조정여부	조정 여부		<input type="checkbox"/> 조정 <input checked="" type="checkbox"/> 미조정
	<input type="checkbox"/> 삭제	업무명	(단계)
		삭제사유	
	<input type="checkbox"/> 하향조정	(조정단계) 업무명	(단계)
조정사유			
담당자	담당부서(과/팀)	담당자(성명/직위)	전화번호
	의약과 의무팀	오가은	2148-3684

기능2	<ul style="list-style-type: none"> ·보건의료인 및 보건의료기관 등에 대한 지도·관리·육성과 국민보건 향상을 위한 지도·관리
사업10	<ul style="list-style-type: none"> ·응급의료 및 재난관리 <ul style="list-style-type: none"> - (12.1.) 충무계획 수립 및 운영(보건의료분야) - (12.2.) 극한기온(온열·한랭) 감시체계 업무 - (12.3.) 자동심장충격기 설치신고 및 관리 - (12.4.) 구급차 신고처리 및 관리 - (12.5.) 심폐소생술 교육 - (12.6.) 재난대응 다수사상자 훈련
고려사항	
관련법령	<ul style="list-style-type: none"> · 「응급의료에 관한 법률」 제14조(구조 및 응급처지에 관한 교육), 제44조의2(구급차 등의 운용신고 등) · 「응급의료에 관한 법률 시행령」 제9조(다수의 환자 발생에 대한 인명구조 및 응급처치), 제10조(다수의 환자 발생에 대한 조치계획의 수립) · 「응급의료에 관한 법률 시행규칙」 제38조의2(응급장비 설치 등에 관한 현황과 약), 제44조의2(구급차 등의 운용신고 등) · 「재난 및 안전관리 기본법」 제34조의5(재난분야 위기관리 매뉴얼 작성·운영)
관련지침	<ul style="list-style-type: none"> · 2023 재난응급의료 비상대응 매뉴얼

위기단계	업무	유형
C B A	<ul style="list-style-type: none"> ·충무계획 수립 * 보건의료분야 ·보건의료재난 현장조치 행동매뉴얼 현행화 ·자동심장충격기 추가 설치 신고 ·자동심장충격기 관리현황 및 실태조사 ·심폐소생술 교육 ·재난대응 다수사상자 훈련 	계획수립·보고 자료작성·확인·검토 시설 확충 및 장비·물품관리 현황조사 교육·상담·평가(비대면/대면)
	<ul style="list-style-type: none"> ·온열·한랭환자 즉시보고 ·온열·한랭질환자 역학조사 ·구급차 운용 및 변경통보 신고처리 ·구급차 관리 및 점검 	신속·즉시보고 조사·분석 신고 접수·수리·보고 시설 확충 및 장비·물품관리

A단계 업무 조정여부	조정 여부		<input type="checkbox"/> 조정 <input checked="" type="checkbox"/> 미조정
	<input type="checkbox"/> 삭제	업무명	(단계)
		삭제사유	
	<input type="checkbox"/> 하향조정	(조정단계) 업무명	(단계)
조정사유			

	담당부서(과/팀)	담당자(성명/직위)	전화번호
담당자	의약과 의무팀	오가은	2148-3684
		이유빈	2148-3385
		전나영	2148-3686

기능2	▪ 보건의료인 및 보건의료기관 등에 대한 지도·관리·육성과 국민보건 향상을 위한 지도·관리
사업11	▪ 공중위생 신고처리 및 지도점검 - (13.1.) 공중위생업소 영업 신고처리 및 지도단속(숙박업, 이미용업 등) - (13.2.) 조리사, 이용사, 미용사 면허발급 및 관리
고려사항	
관련법령	▪ 「공중위생관리법」 제3조(공중위생영업의 신고 및 폐업신고), 제5조(공중위생영업자의 불법카메라 설치 금지), 제6조(이용사 및 미용사의 면허 등), 제7조(이용사 및 미용사의 면허취소 등), 제9조의2(영업의 제한), 제11조(공중위생영업소의 폐쇄 등), 제17조(위생교육)
관련지침	▪ 2023 공중위생관리사업 안내

위기단계	업무	유형
C	<ul style="list-style-type: none"> ▪ 공중위생업소 불법카메라 설치조사 ▪ 재난배상책임보험 의무가입 안내 및 홍보 ▪ 재난배상책임보험 미가입 업소 행정처분 * 영업제한 조치 및 행정처분 	조사·분석 홍보·안내·캠페인 행정처분·소송
B	<ul style="list-style-type: none"> ▪ 정기소독 협조 및 환기 홍보 ▪ 공중위생업소 지도점검(단속) * 정기소독 업소 포함 ▪ 공중위생관리법 위반업소 행정처분 및 소송 * 영업제한 조치 등 	홍보·안내·캠페인 지도·점검 행정처분·소송
A	<ul style="list-style-type: none"> ▪ 공중위생업소 영업 신고, 갱신, 폐업 신고 * 공중위생업소 시설 및 현지 조사 ▪ 조리사, 이용사, 미용사 자격증 신청, 갱신 * 신청서 검토, 면허증 발급 등 ▪ 민원대응 및 처리 * 새올연계 민원, 국민신문고, 유선, 방문 등 ▪ 방역수칙준수 및 영업제한 안내 	신고 접수·수리·보고 제증명 발급 민원 접수·처리 홍보·안내·캠페인

A단계 업무 조정여부	조정 여부		<input type="checkbox"/> 조정 <input checked="" type="checkbox"/> 미조정
	<input type="checkbox"/> 삭제	업무명	
		삭제사유	
	<input type="checkbox"/> 하향조정	(조정단계) 업무명	(단계)
조정사유			
담당자	담당부서(과/팀)	담당자(성명/직위)	전화번호
	보건행정과/ 공중안전팀	손승진	2148-3565

12

식품위생업 허가 및 신고

기능2	·보건의료인 및 보건의료기관 등에 대한 지도·관리·육성과 국민보건 향상을 위한 지도·관리
사업12	·식품위생업 허가 및 신고관리
고려사항	
관련법령	<ul style="list-style-type: none"> · 「식품위생법」 제37조(영업 허가 등), 제39조(영업 승계), 제88조(집단급식소) · 「식품위생법 시행규칙」 제43조(영업의 신고 등), 제43조의2(영업의 등록 등), 제43조의3(등록사항의 변경), 제44조(폐업신고), 제48조(영업자 지위승계 신고) · 「건강기능식품에 관한 법률」 제6조(영업의 신고 등)
관련지침	·2023 식품안전관리지침

위기단계	업무	유형
C		
B		
A	<ul style="list-style-type: none"> · 식품접객업소 신고처리(식품접객업소 옥외영업, 공유주방운영 등) * 신고허가, 시설조사 등 · 건강기능식품업 신고처리 · 식품 등 수입판매업, 유통판매업 신고처리 · 집단급식소 및 집단급식소 식품판매업 신고처리 · 식품제조 및 식품첨가물제조업 품목보고 승인관리 · 방역수칙 준수 및 안내 	<p>신고 접수·수리·보고 가입·승인 홍보·안내·캠페인</p>

A단계 업무 조정여부	조정 여부		□ 조정	■ 미조정
	□ 삭제	업무명		
		삭제사유		
	□ 하향조정	(조정단계)) 업무명	(단계)	
조정사유				
담당자	담당부서(과/팀)		담당자(성명/직위)	전화번호
	보건정책과/ 식품위생팀		정지원	2148-3537
	보건정책과/ 공중안전팀		김보라	2148-3564

13

식품위생 관리

기능2	<ul style="list-style-type: none"> · 보건의료인 및 보건의료기관 등에 대한 지도·관리·육성과 국민보건 향상을 위한 지도·관리
사업13	<ul style="list-style-type: none"> · 식품위생관리 <ul style="list-style-type: none"> - (16.1.) 식품위생 영업자 위생교육 관리 - (16.2.) 식중독 예방관리 - (16.3.) 위생자 단체 관리 - (16.4.) 어린이급식관리지원센터 운영관리 - (16.5.) 식품진흥기금 운용
고려사항	
관련법령	<ul style="list-style-type: none"> · 「식품위생법」 제33조(소비자식품위생감시원), 제86조(식중독에 관한 조사 보고), 제89조(식품진흥기금) · 「식품위생법 시행령」 제18조(소비자식품위생감시원의 자격 등) · 「어린이 식생활안전관리 특별법」 제6조(어린이 기호식품 조리·판매업소 관리), 제21조(어린이급식관리지원센터 등 설치·운영), 제21조의2(급식소의 등록)
관련지침	<ul style="list-style-type: none"> · 2023 식품안전관리지침

위기단계	업무	유형
C	<ul style="list-style-type: none"> · 식품진흥기금 운용계획 수립 · 식품진흥기금 시설개선자금 융자 지원 · 식중독 예방관리 홍보 및 캠페인 · 필수 위생교육 실시 및 관리 · 식품 위생 단체 관리 및 지원 * 위생단체 역량강화 및 지원 등 	계획수립·보고 홍보·안내·캠페인 기관·담당자관리 조직·단체 운영
B	<ul style="list-style-type: none"> · 식중독 예방관리 교육(비대면) · 식품 위생 영업자 위생교육(비대면) · 식품위생업소 지도점검 · 행정처분 및 소송 	교육·상담·평가(비대면) 지도·점검 행정처분·소송
A	<ul style="list-style-type: none"> · 식중독 발생 시 방역소독 협조 · 어린이급식관리지원센터 위탁운영 및 관리 · 어린이급식관리지원센터 위탁금 교부 · 방역수칙준수 및 안내 	연계협력·체계 위탁기관·운영관리 예산 조정·배분·교부 홍보·안내·캠페인

A단계 업무 조정여부	조정 여부		<input type="checkbox"/> 조정 <input checked="" type="checkbox"/> 미조정
	<input type="checkbox"/> 삭제	업무명	
		삭제사유	
	<input type="checkbox"/> 하향조정	(조정단계) 업무명	(단계)
조정사유			
담당자	담당부서(과/팀)	담당자(성명/직위)	전화번호
	보건정책과/ 식품위생팀	김미림	2148-3534
	보건정책과/ 식품위생팀	이운영	2148-3536

14

음식문화개선사업

기능2	<ul style="list-style-type: none"> ▪ 보건의료인 및 보건의료기관 등에 대한 지도·관리·육성과 국민보건 향상을 위한 지도·관리
사업14	<ul style="list-style-type: none"> ▪ 음식문화개선사업 <ul style="list-style-type: none"> - (18.1.) 음식점 위생등급평가제 - (18.2.) 안심 및 모범업소 관리 - (18.3.) 소비자 식품위생 감시원 관리
고려사항	
관련법령	<ul style="list-style-type: none"> ▪ 「식품위생법」 제32조(위생등급), 제33조(소비자식품위생감시원), 제47조(위생등급), 제47조의2(식품접객업소의 위생등급 지정 등) ▪ 「식품위생법 시행령」 제18조(소비자식품위생 감시원의 자격 등), 제32조(위생등급) ▪ 「식품위생법 시행규칙」 제61조(우수업소·모범업소의 지정 등), 제61조의2(위생등급의 지정절차 및 위생등급 공표·표시의 방법), 제61조의3제1항(위생등급 유효기간의 연장 등)
관련지침	<ul style="list-style-type: none"> ▪ 모범음식점 지정 및 운영 관리 지침

위기단계	업무	유형
C	<ul style="list-style-type: none"> ▪ 음식점 위생등급평가제 신청업소 지정·평가 ▪ 음식점 위생등급평가제 신청업소 컨설팅 및 사후관리 ▪ 음식점 위생등급 평가 관련 지도점검 ▪ 모범음식점 신청 및 지정 <ul style="list-style-type: none"> * 지정증 교부, 시설조사 ▪ 모범음식점 지도점검 ▪ 소비자 식품위생 감시원 위촉 및 운영 ▪ 소비자 식품위생 감시원 교육 및 활동 	선정·통보 지도·점검 사후관리 신고·접수·수리·보고 조직·단체 운영 서비스 운영지원 교육·상담·평가
B		
A		

A단계 업무 조정여부	조정 여부		<input type="checkbox"/> 조정 <input checked="" type="checkbox"/> 미조정
	<input type="checkbox"/> 삭제	업무명	
		삭제사유	
	<input type="checkbox"/> 하향조정	(조정단계) 업무명	(단계)
조정사유			
담당자	담당부서(과/팀)	담당자(성명/직위)	전화번호
	보건정책과/ 식품위생팀	이운영	2148-3536

15

건강생활실천협의회 등 협의체 운영

기능3	·보건의료기관 관련 기관, 단체, 학교, 직장 등과의 협력체계 구축
사업15	·건강생활실천 협의회 등 협의체 운영
고려사항	·사업추진 행정절차 간소화 여부
관련법령	· 「국민건강증진법 제10조(건강생활실천협의회) · 「지방자치단체 조례」 (건강생활실천협의회설치 및 운영)
관련지침	

위기단계	업무	유형
C	<ul style="list-style-type: none"> ·시민건강증진 기본시책 수립 지원 ·시민건강생활실천운영 행정지원 * 교육 운영 등 ·건강생활실천 협의회(체) 운영지원 	계획수립·보고 서비스 운영·지원 조직·단체 운영
B		
A		

A단계 업무 조정여부	조정 여부		<input type="checkbox"/> 조정 <input checked="" type="checkbox"/> 미조정
	<input type="checkbox"/> 삭제	업무명	
		삭제사유	
	<input type="checkbox"/> 하향조정	(조정단계) 업무명	(단계)
조정사유			
담당자	담당부서(과/팀)	담당자(성명/직위)	전화번호
	보건정책과/보건정책팀	김효선	2148-3515

16

지역사회금연사업

기능4	· 국민건강증진, 구강건강, 영양관리사업 및 보건교육
사업16	· 지역사회 금연사업 - (20.1.) 금연 환경 조성 - (20.2.) 보건소 금연클리닉 운영 - (20.3.) 찾아가는 이동금연클리닉 운영
고려사항	
관련법령	· 「국민건강증진법」 제8조(금연 및 절주운동 등), 제25조(기금의 사용 등)
관련지침	· 2023 지역사회 통합건강증진사업 안내(금연)

위기단계	업무	유형
C B A	<ul style="list-style-type: none"> · 금연클리닉 대상자 등록 및 상담 · 금연클리닉 물품지원 및 정보제공 · 금연클리닉 대상자 추서관리 · 국가건강검진 수검자 사후관리 · * '금연 필요자' 대상 상담·홍보·정보제공 등 · 흡연예방 홍보, 안내 및 캠페인 · 찾아가는 금연클리닉 운영(이동금연클리닉) · 금연구역 지정 등 환경 조성 · * 금연구역 지정 관리, 금연표지판 등 설치 등 · 금연구역 지도·점검 · * 흡연단속 및 과태료 부과 · 행정처분 및 소송 · 금연관련 조례 제개정 · 타 금연지원서비스 연계·협력(지역금연지원센터 등) 	서비스 운영·지원 지도·점검 조례 제·개정 대상자 등록·관리(기존/신규) 교육·상담·평가 현금·현물 지원 사후관리 홍보·안내·캠페인 연계협력·체계 행정처분 소송
	<ul style="list-style-type: none"> · 금연클리닉 대상자 등록 및 상담(비대면) · 금연클리닉 물품지원 및 정보제공(비대면) · 흡연예방 홍보, 안내 및 캠페인(비대면) 	교육·상담·평가(비대면) 현금·현물 지원 홍보·안내·캠페인(비대면)

A단계 업무 조정여부	조정 여부		■ 조정 □ 미조정
	□ 삭제	업무명	
		삭제사유	
	■ 하향조정	(조정단계) 업무명	(A 단계)
조정사유		감염병 예방 위해 기존 등록자 대상의 비대면 관리로 전환하여 추진	
담당자	담당부서(과/팀)	담당자(성명/직위)	전화번호
	보건정책과/금연사업팀	이한나	2148-3621

기능4	· 국민건강증진, 구강건강, 영양관리사업 및 보건교육
사업17	· 신체활동사업 - (22.1.) 신체활동 사업 - (22.2.) 신체활동 친화적 환경조성
고려사항	
관련법령	· 「국민건강증진법」 제2조(정의), 제16조의2(신체활동장려사업의 계획수립·시행), 제16조의3(신체활동장려사업), 제19조(건강증진사업 등) · 「국민건강증진법 시행령」 제22조의2(신체활동장려사업) · 「국민건강증진법 시행규칙」 제17조의2(신체활동장려사업), 제19조(건강증진사업의 실시 등)
관련지침	· 2023 지역사회 통합건강증진사업 안내(신체활동)

위기단계	업무	유형
C	<ul style="list-style-type: none"> 신체활동 교육 및 상담 <ul style="list-style-type: none"> * 1:1 운동처방 서비스 국가건강검진 수검자 사후관리 <ul style="list-style-type: none"> * '신체활동 필요자', '근력활동 필요자' 대상 상담·정보제공·홍보 등 주민참여 모임 운영 <ul style="list-style-type: none"> * 자조모임, 걷기 동아리 등 신체활동 환경조성 <ul style="list-style-type: none"> * 건강계단, 건강공원 만들기 등 신체활동 홍보, 안내 및 캠페인 	교육·상담·평가 사후관리 홍보·안내·캠페인 서비스 운영·지원 조직·단체 운영
	<ul style="list-style-type: none"> 신체활동 교육 및 상담(비대면) <ul style="list-style-type: none"> * 모바일 걷기앱 등 활용 신체활동 프로그램 운영(비대면) <ul style="list-style-type: none"> * 걷기지도자 양성, 걷기대회, 야간체조교실 등 신체활동 홍보, 안내 및 캠페인(비대면) 	교육·상담·평가(비대면) 서비스 운영·지원 홍보·안내·캠페인(비대면)
	A	

A단계 업무 조정여부	조정 여부		<input type="checkbox"/> 조정	<input checked="" type="checkbox"/> 미조정	
	<input type="checkbox"/> 삭제	업무명			
		삭제사유			
	<input type="checkbox"/> 하향조정	(조정단계) 업무명	(단계)		
조정사유					
담당자	담당부서(과/팀)	담당자(성명/직위)	전화번호		
	지역건강과/ 권역1팀	박이준	2148-3794		

기능4	·국민건강증진, 구강건강, 영양관리사업 및 보건교육
사업18	·영양관리사업 - (23.1.) 영양관리사업 - (23.2.) 건강과일바구니사업
고려사항	
관련법령	<ul style="list-style-type: none"> · 「국민건강증진법」 제15조(영양개선), 제16조(국민영양조사 등), 제19조(건강증진사업 등) · 「국민건강증진법 시행규칙」 제19조(건강증진사업의 실시 등) · 「국민영양관리법」 제3조(국가 및 지방자치단체의 의무), 제8조(국민영양관리시행계획), 제10조(영양·식생활 교육사업), 제11조(영양취약계층 등의 영양관리사업) · 「국민영양관리법 시행규칙」 제3조(시행계획의 수립시기 및 추진절차 등)
관련지침	·2023 지역사회 통합건강증진사업 안내(영양), 국민영양관리시행계획 2023년 시행결과 및 2024년 시행계획 작성 안내

위기단계	업무	유형
C	<ul style="list-style-type: none"> ·국민영양관리 시행계획 계획수립 및 제출 ·영양 교육·상담·평가(개별 및 집단) ·대상기관(자) 선정 및 관리 * 기존 지역아동센터, 학교 등 ·국가건강검진 수검자 사후관리(동의자) * '영양상담 필요자' 대상 상담·홍보·정보제공 등 ·건강과일바구니 건강간식 구입 및 제공 ·영양관리 홍보, 안내 및 캠페인 ·국민영양관리 시행계획 시행결과 보고 	계획수립·보고 교육·상담·평가 홍보·안내·캠페인 사후관리 대상자 등록·관리 선정·통보 현금·현물 지원
B	<ul style="list-style-type: none"> ·영양 교육·상담·평가(비대면) ·대상기관(자) 선정 및 관리(비대면) * 기존 지역아동센터, 학교 등 ·영양관리 홍보, 안내 및 캠페인(비대면) 	교육·상담·평가(비대면) 선정·통보 홍보·안내·캠페인(비대면)
A		

A단계 업무 조정여부	조정 여부		□ 조정	■미조정
	□ 삭제	업무명		
		삭제사유		
	□ 하향조정	(조정단계) 업무명	(단계)	
조정사유				
담당자	담당부서(과/팀) 지역건강과/권역3팀	담당자(성명/직위) 조우리	전화번호 2148-3612	

19

영양플러스 사업

기능4	· 국민건강증진, 구강건강, 영양관리 사업 및 보건교육
사업19	· 영양플러스사업
고려사항	
관련법령	<ul style="list-style-type: none"> · 「국민건강증진법」 제15조(영양개선), 제19조(건강증진사업 등) · 「국민영양관리법」 제3조(국가 및 지방자치단체의 의무), 제10조(영양, 식생활 교육사업), 제11조(영양취약계층 등의 영양관리사업)
관련지침	· 2023 지역사회 통합건강증진사업 안내(영양)

위기단계	업무	유형
C	<ul style="list-style-type: none"> · 대상자 영양교육 및 상담, 평가(대면) · 대상자 가정방문 상담 	교육·상담·평가
B	<ul style="list-style-type: none"> · 영양플러스 사업신청 및 접수(신규, 비대면) · 대상자 영양교육 및 상담, 평가(신규, 비대면) · 영양관리 홍보, 안내 및 캠페인(비대면) 	대상자 등록·관리(신규) 교육·상담·평가(비대면) 홍보·안내·캠페인(비대면)
A	<ul style="list-style-type: none"> · 기존 대상자 보충식품 지원 * 식품구매계획, 식품발주, 검수 등 · 기존 대상자 영양교육 및 상담, 평가(비대면) 	현금·현물 지원 교육·상담·평가(비대면)

A단계 업무 조정여부	조정 여부		□ 조정 ■ 미조정	
	□ 삭제	업무명		
		삭제사유		
	□ 하향조정	(조정단계) 업무명	(단계)	
조정사유				
담당자	담당부서(과/팀)	담당자(성명/직위)	전화번호	
	지역건강과/권역3팀	조우리	2148-3612	

기능4	· 국민건강증진, 구강건강, 영양관리 사업 및 보건교육
사업20	· 비만예방관리사업 - (25.1.) 비만예방관리사업 - (25.2.) 건강돌봄놀이터 사업
고려사항	
관련법령	· 「국민건강증진법」 제3조(책임), 제6조(건강생활의 지원 등), 제12조(보건교육의 실시 등), 제19조(건강증진사업 등), 제25조(기금의 사용 등) · 「지역보건법」 제10조(보건소의 설치), 제11조(보건소의 기능 및 업무)
관련지침	· 2023 지역사회 통합건강증진사업 안내(비만예방관리)

위기단계	업무	유형
C	<ul style="list-style-type: none"> · 비만예방관리(영양 및 신체활동) 교육 및 상담 · 비만예방관리 프로그램 운영 · 비만도 모니터링 및 건강습관 평가 · 비만예방관리 홍보, 안내 및 캠페인 · 국가건강검진 수검자 사후관리 *'비만상담 필요자' 대상 영양, 신체활동, 금연, 음주 상담·정보제공·홍보 등 	교육·상담·평가 서비스 운영·지원 홍보·안내·캠페인 사후관리
B	<ul style="list-style-type: none"> · 비만예방관리 운영기관 선정(기준) * 지역아동센터, 학교 등 · 비만예방관리(영양 및 신체활동) 교육 및 상담(비대면) · 비만예방관리 프로그램 운영(비대면) · 비만예방관리 홍보, 안내 및 캠페인(비대면) 	선정·통보 교육·상담·평가(비대면) 서비스 운영·지원 홍보·안내·캠페인(비대면)
A		

A단계 업무 조정여부	조정 여부		<input type="checkbox"/> 조정 <input checked="" type="checkbox"/> 미조정
	<input type="checkbox"/> 삭제	업무명	
		삭제사유	
	<input type="checkbox"/> 하향조정	(조정단계) 업무명	(단계)
조정사유			
담당자	담당부서(과/팀)	담당자(성명/직위)	전화번호
	지역건강과/ 권역1팀	박이준	2148-3794

기능4	·감염병의 예방 및 관리
사업21	·국가예방접종 지원사업
고려사항	·예방접종 민간위탁 여부 고려
관련법령	· 「감염병예방법」 제24조(필수예방접종), 제25조(임시예방접종), 제26조(예방접종의 공고), 제26조의 2(예방접종 내역의 사전확인), 제27조(예방접종증명서), 제28조(예방접종 기록의 보존 및 보고 등), 제29조(예방접종에 관한 역학조사)
관련지침	· 2023년도 국가예방접종사업 관리지침, 2023-2024 절기 인플루엔자 국가예방접종 지원사업 관리지침, 2023년 예방접종 후 이상반응 관리지침

위기단계	업무	유형
C B A	<ul style="list-style-type: none"> ·보건소 예방접종 예약관리 및 민원응대 ·보건소 예방접종 시행 <ul style="list-style-type: none"> * 일반 영유아 및 성인 국가예방접종, 65세 폐렴구균, 인플루엔자, 대상포진 등 ·예방접종률 모니터링 ·위탁의료기관 지도점검 및 관리(사전, 정기) ·지역주민 미접종자 접종안내 및 홍보 ·관련기관 정보공유 및 협조체계 유지 <ul style="list-style-type: none"> * 지역 의사회 등 	대상자 등록·관리(기존/신규) 서비스 운영·지원 모니터링 지도·점검 협조·연계 홍보·안내·캠페인
	<ul style="list-style-type: none"> ·물품구입 및 관리 	시설 확충 및 장비·물품관리
	<ul style="list-style-type: none"> ·위탁의료기관 계약체결 및 해지 ·백신 수급 및 폐기관리 ·위탁의료기관 접종 비용상환 심사 및 지급 <ul style="list-style-type: none"> * 시행비, 백신비, 비용상환 심사 및 지급 ·예방접종 후 이상반응 신고접수 및 상담 	계약·협약 체결 시설 확충 및 장비·물품관리 기관·담당자관리 위탁기관·운영관리 현금·현물 지원

A단계 업무 조정여부	조정 여부		□ 조정	■ 미조정
	□ 삭제	업무명 삭제사유	(조정단계) 업무명	(단계)
□ 하향조정	업무명 조정사유			
담당자	담당부서(과/팀)	담당자(성명/직위)	전화번호	
	건강증진과/ 가족건강팀	김나래	2148-3642	

기능4	·국민건강증진, 구강건강, 영양관리 사업 및 보건교육
사업22	·구강건강증진사업 - (26.1.) 불소용액 양치 - (26.2.) 어린이, 노인 불소도포 및 어르신 스케일링 - (26.3.) 학교 구강보건실 및 양치시설 설치 및 운영 - (26.4.) 수돗물 불소농도 조정사업 - (26.5.) 장애인 구강건강관리사업 - (26.6.) 치아 홈 메우기 사업 - (26.7.) 구강보건이동 진료차량 운영
고려사항	
관련법령	· 「구강보건법」 제4조의2(구강보건의 날), 제5조(구강보건사업 기본계획의 수립), 제11조(수돗물불소농도조정사업의 관리), 제12조(학교 구강보건사업), 제14조(사업장 구강보건사업), 제15조(노인·장애인 구강보건사업 등) · 「구강보건법 시행령」 제2조(구강보건사업 기본계획의 내용), 제9조(학교 구강보건교육), 제11조(불소용액의 농도 등), 제13조(사업장 구강보건교육 내용) · 「구강보건법 시행규칙」 제10조(불소용액의 농도 등) · 「국민건강증진법」 제17조(구강보건사업의 계획수립·시행), 제18조(구강보건사업), 제19조 제2항 제4호(구강건강의 관리) · 「국민건강증진법 시행령」 제23조(구강건강사업)
관련지침	· 2023 지역사회 통합건강증진사업안내(구강보건)

위기단계	업무	유형
C	· 구강보건사업기본계획 수립 · 어린이 불소도포 · 성인·노인 불소도포 및 스케일링 운영 · 순회 구강건강관리 · 지역주민 구강보건 교육 및 홍보 · 생애주기별 구강보건 교육 및 홍보 · 학교 양치시설·구강보건실 설치 및 운영 · 수돗물 불소농도 조정사업 운영 * 시설관리, 장비 및 약품관리, 불소농도 측정, 기술지원 요청 · 구강보건관리 프로그램 운영 * 치아홈 메우기 운영 지원	계획수립·보고 서비스 운영·지원 교육·상담·평가 홍보·안내·캠페인 시설 확충 및 장비·물품관리
	· (생애주기별, 지역주민) 구강보건 교육 및 상담(비대면) · 구강보건 홍보, 안내 및 캠페인(비대면)	교육·상담·평가(비대면) 홍보·안내·캠페인(비대면)
	· 노인의치(틀니) 및 임플란트 지원	현금·현물 지원

A단계 업무 조정여부	조정 여부		■ 조정 □ 미조정
	■ 삭제	업무명	· 노인의치(틀니) 및 임플란트 지원
		삭제사유	· 치료지원 업무 미시행
	□ 하향조정	(조정단계) 업무명	(단계)
조정사유			

담당자	담당부서(과/팀)	담당자(성명/직위)	전화번호
	건강증진과/만성질환팀	강라원	2148-3638

기능4	· 국민건강증진, 구강건강, 영양관리 사업 및 보건교육
사업23	· 한의학 건강증진사업
고려사항	· 해당 보건소에 한함
관련법령	<ul style="list-style-type: none"> · 「국민건강증진법」 제3조(책임), 제6조(건강친화 환경 조성 및 건강생활의 지원 등), 제12조(보건교육의 실시 등), 제19조(건강증진사업 등) · 「한의학육성법」 제2조(정의), 제3조(국가 등의 책무), 제4조(한의학기술의 과학화·정보화 촉진 등) · 「보건의료기본법」 제49조(한방의료의 육성발전)
관련지침	· 2022 지역사회 통합건강증진사업 안내(한의학 건강증진)

위기단계	업무	유형
C	<ul style="list-style-type: none"> · 취약계층 대상 상담 및 교육 * 장애인, 노인, 아동 · 생애주기별 한의학 건강증진 교육 · 한의학 프로그램 운영기관 선정 * 생애주기별 표준프로그램 운영 · 취약계층 대상 방문건강관리 프로그램 운영 · 한의학 건강정보 제공 및 홍보 	교육·상담·평가 선정·통보 서비스 운영·지원 홍보·안내·캠페인
B	<ul style="list-style-type: none"> · 한의학 건강증진 상담 및 교육(비대면) · 한의학 건강증진 홍보, 안내 및 캠페인(비대면) 	교육·상담·평가(비대면) 홍보·안내·캠페인(비대면)
A		

A단계 업무 조정여부	조정 여부		<input type="checkbox"/> 조정	<input checked="" type="checkbox"/> 미조정
	<input type="checkbox"/> 삭제	업무명		
		삭제사유		
	<input type="checkbox"/> 하향조정	(조정단계) 업무명	(단계)	
조정사유				
담당자	담당부서(과/팀)	담당자(성명/직위)	전화번호	
	건강증진과 만성질환팀	이은진	2148-3663	

기능5	·감염병의 예방 및 관리
사업24	·후천성면역결핍증 감염병예방관리 및 대응 - (32.1.) 후천성면역결핍증 감염병 예방관리 및 대응 - (32.2.) 후천성면역결핍증 치료비 지원
고려사항	
관련법령	<ul style="list-style-type: none"> · 「감염병예방법」 제4조(국가 및 지방자치단체의 책무), 제7조(감염병 예방 및 관리 계획의 수립 등), 제13조(보건소장 등의 보고 등), 제15조(감염병환자 등의 파악 및 관리), 제18조(역학조사), 제19조(건강진단), 제49조(감염병의 예방조치) · 「후천성면역결핍증 예방법」 제3조(국가·지방자치단체 및 국민의 의무), 제5조(의사 또는 의료기관등의 신고), 제8조(검진 결과의 통보), 제9조(혈액, 장기, 조직 등의 검사), 제10조(역학조사) · 「후천성면역결핍증 예방법 시행규칙」 제2조(의사 또는 의료기관 등의 신고), 제7조(검진 절차 및 신고 등), 제8조(혈액, 장기, 조직등의 검사), 제9조(확인검사) · 「성매개감염병 및 후천성면역결핍증 건강진단규칙」 제5조(수시 건강진단), 제6조(건강진단의 실시)
관련지침	·2023 감염병관리사업 지침, 2023 HIV/AIDS 관리지침

위기단계	업무	유형
C	·HIV 예방교육 및 홍보	홍보·안내·캠페인
B	·HIV 예방 교육(비대면) ·HIV 선별검사 및 검체채취·의뢰	교육·상담·평가(비대면) 검체채취·의뢰
A	<ul style="list-style-type: none"> ·HIV 환자 신고접수 및 보고 * 질병보건통합관리시스템(HASNet) 신고 ·HIV 환자 역학조사 * 질병관리청 에이즈관리과에 보고 ·HIV 환자 진료비 신청접수 및 처리 * 진료비 서류검토 및 비용 지급 ·HIV 관련 민원대응 및 처리 	신속·즉시보고 조사·분석 모니터링 신고 접수·수리·보고 민원 접수·처리

A단계 업무 조정여부	조정 여부		<input type="checkbox"/> 조정	<input checked="" type="checkbox"/> 미조정
	<input type="checkbox"/> 삭제	업무명		
		삭제사유		
	<input type="checkbox"/> 하향조정	(조정단계) 업무명	(단계)	
조정사유				
담당자	담당부서(과/팀)	담당자(성명/직위)	전화번호	
	의약과/ 감염병예방팀	심화정	2148-3757	

기능 5	· 감염병 예방 및 관리
사업 25	· 법정 감염병 및 신종감염병 대응
고려사항	· 감염병 관련 계획은 상시 준비하여 대응
관련법령	· 「감염병예방법」 제4조(국가 및 지방자치단체의 책무), 제13조(보건소장 등의 보고 등) 제15조(감염병환자 등의 파악 및 관리), 제18조(역학조사), 제34조(감염병 위기관리대책의 수립·시행), 제49조(감염병의 예방조치)
관련지침	· 2023 감염병관리사업 지침

위기단계	업무
C	<ul style="list-style-type: none"> · 감염병 현장조치 행동매뉴얼 현행화 · 감염병 재난안전 계획 수립, 총무계획 수립 * 감염병관리 부문 · 법정 감염병 예방 홍보 · 생물테러 감염병 초동대원 교육 및 훈련지원 보호구 구매
B	<ul style="list-style-type: none"> · 감염병 역학조사반 편성 및 운영 * 1~3급 감염병, 식중독 감염병 등 · 법정 감염병 예방교육(비대면) · 비상응소훈련 실시 · 기타 감염병 방역기기 설치 · 국가비축용 항바이러스제 관리
A	<ul style="list-style-type: none"> · 민관 협조체계 대상 감염병 신고 독려 · 법정 감염병 신고접수 및 보고/역학조사/환자관리 등

A단계 업무 조정여부	조정여부		□조정	■ 미조정
	□ 삭제	업무명		
□ 하향조정	(조정단계) 업무명	(단계)		
	조정사유			
담당자	담당부서 (과/팀)	담당자 (성명/직위)	전화번호	
	의약과/감염병예방팀	김수정	2148-3752	

기능5	• 감염병의 예방 및 관리
사업26	• 국가결핵관리사업
고려사항	• 해당 보건소에 한함
관련법령	<ul style="list-style-type: none"> 「감염병예방법」 제4조(국가 및 지방자치단체의 책무), 제7조(감염병 예방 및 관리 계획의 수립 등), 제13조(보건소장 등의 보고 등), 제15조(감염병환자 등의 파악 및 관리), 제18조(역학조사), 제49조(감염병의 예방조치) 「결핵예방법」 제7조(결핵관리사업 등), 제9조(결핵환자등 발생 시 조치), 제11조(결핵검진 등)
관련지침	• 2023 결핵관리사업 지침

위기단계	업무
C	<ul style="list-style-type: none"> • 결핵 이동검진 • 민간공공협력 결핵관리사업(PPM사업) 분석, 평가 • 결핵예방 홍보 및 교육
B	<ul style="list-style-type: none"> • 결핵관리 종합계획 수립 • 결핵 검진(내소) • 결핵환자 접촉자 검진 및 관리(내소) • 관련 의료기관 지도점검 • 결핵예방 교육(비대면)
A	<ul style="list-style-type: none"> • 결핵환자 신고 접수 및 보고 <ul style="list-style-type: none"> * 결핵통합관리시스템 보고 • 결핵환자 취약성 평가 시행 • 잠복결핵 추구관리 • 사례상담 및 자원연계(사례관리요원) • 결핵환자 역학조사 <ul style="list-style-type: none"> * 결핵 집단시설 접촉자 조사 • 결핵환자 치료 모니터링 • 비순응 결핵환자 복약관리(치료 독려) • 민간공공협력 결핵관리사업(PPM사업) 운영

A단계 업무 조정여부	조정여부		■ 조정	□ 미조정
	□ 삭제	업무명		
		삭제사유		
	■ 하향조정	(조정단계) 업무명	(C단계) 결핵 이동검진	
조정사유		현장 이동검진 축소		
담당자	담당부서 (과/팀)	담당자 (성명/직위)	전화번호	
	의약과 감염병관리팀	이현지	2148-3762	
	의약과 감염병관리팀	박지원	2148-2102	

기능5	• 감염병 예방 및 관리
사업27	• 방역소독사업
고려사항	•
관련법령	• 「감염병의 예방 및 관리에 관한 법률」 제4조 (국가 및 지방자치단체의 의무) • 「감염병의 예방 및 관리에 관한 법률」 제51조 제1항 (소독의무)
관련지침	• 2023 감염병관리사업 지침

위기단계	업무
C	<ul style="list-style-type: none"> 방역취약지(쪽방촌 등) 현황 파악 소독점검 대상 시설 선정 방역기동반 직무교육
B	<ul style="list-style-type: none"> 하절기 방역소독 및 지원 소독의무대상 시설 점검 및 행정처분 방역기동반 편성 및 운영 방역소독장비 조사 및 정비
A	<ul style="list-style-type: none"> 유충제 및 방역물품 구비 정화조 유충구제 소독 소독업 신고 및 변경사항 처리 * 현장 시설조사 감염병 발생관련 방역 소독

A단계 업무 조정여부	조정여부		□ 조정 ■미조정	
	□ 삭제	업무명 삭제사유		
□ 하향조정	(조정단계) 업무명	(단계)		
	조정사유			
담당자	담당부서 (과/팀)	담당자 (성명/직위)	전화번호	
	의약과/ 감염병예방팀	장경호	2148-3758	

* 감염병 위기 시 해당 '유행감염병' 업무는 미포함

기능6	· 모성과 영유아의 건강유지·증진
사업28	· 임산부·영유아 관리 - (37.1.) 임산부 등록관리(산전, 산후관리) - (37.2.) 임산부 건강관리(영양제 지원, 유축기대여, 모자보건 프로그램) - (37.3.) 성 건강 증진사업(어린이성폭력예방사업) - (37.4.) 산후조리원 관리
고려사항	· 감염병 위기 대응 인력 편성 시 모자보건사업 보조인력 등 비공무원은 투입 불가 · 상대적으로 감염병에 취약한 임산부·영유아를 고려, 검사 및 역학조사 시설과 분리된 공간*에서 사업 추진하며, 정부24 '맘편한 임신' 또는 e보건소 등 활용하여 대면 업무 최소화 * 별도 보건지소, 진료소, 건강생활지원센터를 활용
관련법령	· 「모자보건법」 제8조(임산부의 신고 등), 제9조(모자보건수첩의 발급), 제10조의3(모유수유시설의 설치), 15조(산후조리업의 신고), 제15조의9(산후조리원의 폐쇄 등), 제15조의21(산후조리 관련 실태조사)
관련지침	· 2023 모자보건사업 안내, 2023 지역사회 통합건강증진사업 안내(여성·어린이 특화), 2023 산후조리원 관리 운영 편람

위기단계	업무	유형
C	<ul style="list-style-type: none"> · 임산부 산전·산후 건강관리 · 임산부 및 영유아 대상 물품(유축기 등) 대여 · 모성 및 영유아, 성 건강 증진 교육 및 상담(어린이 성폭력 예방사업) · 보건소 모유수유클리닉 운영 및 수유실 관리 · 모자보건사업 홍보 	서비스운영·지원 현금·현물 지원 교육·상담·평가 시설 확충 및 장비·물품관리 홍보·안내·캠페인
B	<ul style="list-style-type: none"> · 모성 및 영유아, 성 건강 증진 상담 · 산전·산후 우울증 관리 · 관내 의료기관 모자보건수첩 배부 · 산후조리원 지도 및 점검 	교육·상담·평가 지도·점검 현금·현물 지원
A	<ul style="list-style-type: none"> · 임산부 등록 및 영양제·모자보건수첩 등 지원 - 철분제·엽산제 건강기능식품 우편배송 제공 - 모자보건수첩 제작 또는 임신·출산 모바일 앱 활용 안내 · 산후조리업 신고 접수·처리 및 관리 	신고 접수·수리·보고 시설 확충 및 장비·물품관리 현금·현물 지원

A단계 업무 조정여부	조정 여부		<input type="checkbox"/> 조정 <input checked="" type="checkbox"/> 미조정
	<input type="checkbox"/> 삭제	업무명	
		삭제사유	
	<input type="checkbox"/> 하향조정	(조정단계) 업무명	(단계)
조정사유			

담당자	담당부서(과/팀)	담당자(성명/직위)	전화번호
	건강증진과/가족건강팀	하효주	2148-3630

기능6	·모성과 영유아의 건강유지·증진
사업29	·영유아 예방적 건강관리 - (38.1.) 미숙아 및 선천성이상아 의료비 지원 - (38.2.) 선천성 대사이상 검사 및 환아관리 - (38.3.) 선천성 난청 검사 및 보청기 지원
고려사항	·의료비 신청기한 연장 및 소급적용 가능여부 고려 * 지역별 상황 및 사업부서 공문 등
관련법령	· 「모자보건법」 제9조의2(미숙아 등의 정보 기록·관리), 제10조(임산부·영유아·미숙아 등의 건강관리 등) · 「모자보건법 시행령」 제13조(임산부·영유아 및 미숙아등의 건강관리 등) · 「모자보건법 시행규칙」 제5조(임산부·영유아 및 미숙아등의 건강관리 등) · 「저출산·고령사회 기본법」 제8조(자녀의 출산과 보육 등), 제10조(경제적 부담의 경감)
관련지침	·2023 모자보건사업 안내, 2023 지역사회 통합건강증진사업 안내(여성·어린이 특화)

위기단계	업무	유형
C		
B		
A	<ul style="list-style-type: none"> ·선천성 난청검사 및 보청기 지원 <ul style="list-style-type: none"> - 의료비 지원 사전 기본상담 및 대면상담 - 청각선별검사 지원신청 접수 및 비용 지급 - 보청기 지원 신청접수 및 비용 지급 ·선천성 대사이상 검사 및 환아관리 <ul style="list-style-type: none"> - 의료비 지원 사전 기본상담 및 대면상담 - 선천성 대사이상 검사비 신청접수 및 지급 - 선천성 대사이상 환아 특수조제분유 지원 - 선천성 대사이상 환아 의료비 지원 ·미숙아 및 선천성이상아 의료비 지원 <ul style="list-style-type: none"> - 의료비 지원 사전 기본상담 및 대면상담 - 미숙아 및 선천성이상아 출생 신고접수 - 대상자 소득 지원기준 적합여부 산정 및 의료비 지급 	교육·상담·평가 대상자 등록·관리(기존/신규) 선정·통보 예약관리 현금·현물 지원

A단계 업무 조정여부	조정 여부		<input type="checkbox"/> 조정 <input checked="" type="checkbox"/> 미조정
	<input type="checkbox"/> 삭제	업무명	
		삭제사유	
	<input type="checkbox"/> 하향조정	(조정단계) 업무명	(단계)
조정사유			

담당자	담당부서(과/팀)	담당자(성명/직위)	전화번호
	건강증진과/가족건강팀	하효주	2148-3630

기능6	<ul style="list-style-type: none"> ·모성과 영유아의 건강유지·증진
사업30	<ul style="list-style-type: none"> ·임산부·영유아 의료비 지원 <ul style="list-style-type: none"> - (39.1.) 청소년산모 임신·출산 의료비 지원사업 - (39.2.) 난임부부 시술비 지원사업 - (39.3.) 고위험 임산부 의료비 지원사업 - (39.4.) 저소득층 기저귀·조제분유 지원사업 - (39.5.) 산모·신생아 건강관리 지원사업
고려사항	<ul style="list-style-type: none"> ·의료비 신청기한 연장 및 소급적용 가능여부 고려 * 지역별 상황 및 사업부서 공문 등
관련법령	<ul style="list-style-type: none"> · 「모자보건법」 제9조의2(미숙아 등의 정보 기록·관리), 제10조(임산부·영유아·미숙아의 건강관리 등) · 「모자보건법 시행령」 제13조(임산부·영유아 및 미숙아등의 건강관리 등) · 「모자보건법 시행규칙」 제5조(임산부·영유아 및 미숙아등의 건강관리 등) · 「저출산·고령사회 기본법」 제10조(경제적부담의경감), 제11조(난임극복지원사업) · 「사회서비스 이용 및 이용권 관리에 관한 법률」 제4조(국가등의책무), 제5조(사회서비스 제공계획)
관련지침	<ul style="list-style-type: none"> ·2023 모자보건사업 안내, 2023 산모·신생아 건강관리지원사업 안내

위기단계	업무	유형
<div style="display: flex; align-items: center;"> <div style="width: 20px; height: 20px; background-color: #90EE90; margin-right: 5px;"></div> <div style="width: 20px; height: 20px; background-color: #FFD700; margin-right: 5px;"></div> <div style="width: 20px; height: 20px; background-color: #FF6347; margin-right: 5px;"></div> </div> <p style="text-align: center; margin: 0;">C</p> <p style="text-align: center; margin: 0;">B</p> <p style="text-align: center; margin: 0;">A</p>	<ul style="list-style-type: none"> · 고위험 임산부 의료비 지원사업 <ul style="list-style-type: none"> - 고위험 임산부 의료비 지원 실적보고 	<p style="text-align: center;">계획수립·보고</p>
	<ul style="list-style-type: none"> · 청소년산모 임신·출산 의료비 지원사업 <ul style="list-style-type: none"> - 청소년산모 임신·출산 의료비 예약 - 청소년산모 임신·출산 의료비 지원 대상자 관리 · 난임부부 시술비 지원사업 <ul style="list-style-type: none"> - 난임부부 시술비 지원 실적보고 및 예산배정 - 의료비 지원 사전 기본상담 및 대면상담 - 난임부부 시술비 신청 접수(온라인, 방문) - 난임부부 시술비 지원 대상자 선정기준 조사 <ul style="list-style-type: none"> * 제출자료 검토, 대상자 선정, 지원결정 - 난임부부 시술비 지급 	<p style="text-align: center;">예약관리 대상자 등록·관리(기존/신규) 교육·상담·평가(대면) 선정·통보 현금·현물 지원</p>
	<ul style="list-style-type: none"> · 고위험 임산부 의료비 지원사업 <ul style="list-style-type: none"> - 의료비 지원 사전 기본상담 및 대면상담 - 고위험 임산부 의료비 지원 신청접수 - 고위험 임산부 의료비 지원 대상자 선정기준 조사 - 고위험 임산부 의료비 지원 대상자 선정 및 의료비 지원 	
	<ul style="list-style-type: none"> · 저소득층 기저귀·조제분유 지원사업 <ul style="list-style-type: none"> - 저소득 기저귀·조제분유 지원 기본상담 및 대면상담 등 	
	<ul style="list-style-type: none"> · 산모·신생아 건강관리 지원사업 <ul style="list-style-type: none"> - 의료비 지원 사전 기본상담 및 대면상담 - 산모·신생아 건강관리 대상자 신청접수(온라인, 방 	

			문) - 산모·신생아 사업비 예탁	
--	--	--	-----------------------	--

A단계 업무 조정여부	조정 여부		<input type="checkbox"/> 조정 <input checked="" type="checkbox"/> 미조정
	<input type="checkbox"/> 삭제	업무명	
		삭제사유	
	<input type="checkbox"/> 하향조정	(조정단계) 업무명	(단계)
조정사유			
담당자	담당부서(과/팀)	담당자(성명/직위)	전화번호
	건강증진과/가족건강팀	하효주	2148-3630
	건강증진과/가족건강팀	조아름	2148-3593

기능7	• 여성·노인·장애인 등 보건의료 취약계층의 건강유지·증진
사업31	• 재활사업
고려사항	• 취약계층(장애인) 대상 서비스 고려
관련법령	<ul style="list-style-type: none"> • 「지역보건법」 제11조(보건소의 기능 및 업무) • 「장애인 건강권 및 의료접근성 보장에 대한 법률」 제4조(국가와 지방자치단체의 책무) • 「장애인 차별금지 및 권리구제 등에 관한 법률」 제31조(건강권에서의 차별금지) • 「공공보건의료에 관한 법률」 제7조(공공보건의료기관의 의무) • 「장애인복지법」 제18조(의료와 재활치료), 제34조(재활상담 등의 조치)
관련지침	• 2023년 장애인 건강보건관리사업 안내, 2023년 통합건강증진사업 안내(지역사회중심재활)

위기단계	업무
C	<ul style="list-style-type: none"> • 대상자 군별(집중관리군, 정기관리군) 건강증진서비스(신규, 기존) <ul style="list-style-type: none"> * 재활훈련서비스, 자원연계서비스 • 관련기관 연계서비스 <ul style="list-style-type: none"> * 자문의료기관, 보조기센터 등 관련 기관 연계 • 연계병원 퇴원 장애인 및 예비장애인 관리 상담 • 복합문제 장애인 사례관리 • 지역사회 홍보, 안내 및 캠페인
B	<ul style="list-style-type: none"> • 대상자 군별 건강증진서비스(신규, 기존) <ul style="list-style-type: none"> * 집중관리군, 정기관리군 • 장애인 건강관리 사례관리(비대면) • 지역사회 재활 협의체 운영(비대면)
A	<ul style="list-style-type: none"> • 대상자 군별 건강증진서비스(비대면) <ul style="list-style-type: none"> * 집중관리군, 정기관리군

A단계 업무 조정여부	조정여부		□ 조정	■ 미조정
	□ 삭제	업무명		
	삭제사유			
□ 하향조정	(조정단계) 업무명	(단계)		
	조정사유			
담당자	담당부서 (과/팀)	담당자 (성명/직위)	전화번호	
	건강증진과/만성질환팀	구자훈	2148-3665	

기능 7	• 여성·노인·장애인 등 보건의료 취약계층의 건강유지·증진
사업 32	• AI·IoT기반 어르신 건강관리 사업
관련법령	• 「국민건강증진법」 제15조(영양개선), 제19조(건강증진사업 등) • 「국민영양관리법」 제3조(국가 및 지방자치단체의 의무)
관련지침	• 2023 AI·IoT기반 어르신 건강관리사업 안내서

위기단계	업무
C	<ul style="list-style-type: none"> ▪ 사업 신청 및 접수(대면) ▪ 대상자 교육 및 상담, 평가(대면) ▪ 비대면 건강측정 모니터링(PHIS) ▪ 대상자 가정방문 상담
B	<ul style="list-style-type: none"> ▪ 사업 신청 및 접수(비대면) ▪ 대상자 교육 및 상담, 평가(비대면) ▪ 건강관리 교육자료 제공(비대면) ▪ 비대면 건강측정 모니터링(PHIS)
A	<ul style="list-style-type: none"> ▪ 대상자 교육 및 상담, 평가(비대면) ▪ 건강관리 교육자료 제공(비대면) ▪ 비대면 건강측정 모니터링(PHIS)

A단계 업무 조정여부	조정여부		<input type="checkbox"/> 조정	<input checked="" type="checkbox"/> 미조정
	<input type="checkbox"/> 삭제	업무명		
	삭제사유			
<input type="checkbox"/> 하향조정	(조정단계) 업무명	(단계)		
	조정사유			
담당자	담당부서 (과/팀)	담당자 (성명/직위)	전화번호	
	지역건강과/ 권역5팀	최유리	2148-3773	

기능8	·정신건강증진 및 생명존중에 관한 사항
사업33	·정신건강증진사업 - (43.1.) 정신건강증진사업 - (43.2.) 자살예방사업 - (43.3.) 중독관리사업
고려사항	·취약계층(대상자) 고려 ·직영·위탁운영 여부 고려 * 위탁운영 시 업무내용 및 업무절차가 다를 수 있으나, 해당 사업의 업무는 모두 작성 ·중독관리센터 운영 여부 고려
관련법령	· 「정신건강복지법」 제12조(국가와 지방자치단체의 정신건강증진사업 등의 추진), 제15조(정신건강복지센터의 설치 및 운영), 제53조(정신건강심의위원회의 설치·운영) · 「정신건강복지법」 제4조(국가와 지방자치단체의 책무), 제15조의3(중독관리통합지원센터의 설치 및 운영)
관련지침	·2024 정신건강사업 안내, 2024 자살예방사업 안내

위기단계	업무	유형
C	<ul style="list-style-type: none"> ·정신건강복지 기본계획 수립 ·정신건강 검진 ·정신건강 및 자살예방 홍보 및 캠페인 ·정신건강 교육 및 상담 ·생명지킴이 양성 및 생명존중 교육 ·지역사회 연계협력 <ul style="list-style-type: none"> * 사회복지시설, 유관기관 등 ·중독질환 가족지원사업 <ul style="list-style-type: none"> * 사례관리, 교육 및 상담, 정보제공 ·지역사회 안전망 조성사업(환경조성) 	계획수립·보고 진료·치료·검진 홍보·안내·캠페인 조직·단체운영 서비스 운영·지원 교육·상담·평가 연계협력·체계
B	<ul style="list-style-type: none"> ·정신질환 대상자 관리(신규) ·정신건강 선별검사 및 상담·평가 ·정신건강 교육 및 상담(비대면) ·정신건강서비스 지원 <ul style="list-style-type: none"> * 심리지원(마음안심버스 운영), 재활지원 ·중독정신질환자 초기사정 ·중독문제 조기발견 및 단기개입 서비스 ·정신건강 및 자살예방 홍보, 안내 및 캠페인(비대면) 	대상자 등록·관리(신규) 교육·상담·평가(비대면) 조직·단체운영 서비스 운영·지원 홍보·안내·캠페인(비대면)
A	<ul style="list-style-type: none"> ·예산 편성 및 운영관리 ·정신질환자 치료비·약제비 지원 ·정신건강 위기개입(응급대응) 업무 ·정신질환 대상자 관리(기존) ·재난심리지원 서비스 ·정신건강심의(심사)위원회 운영 ·정신재활시설 및 정신요양시설 운영 	예산 조정·배분·교부 현금·현물 지원 대상자 등록·관리(기존) 조직·단체 운영 위탁기관·운영관리 서비스 운영·지원

			<ul style="list-style-type: none"> ▪ 정신건강 사례관리 ▪ 자살유족 지원사업 	
--	--	--	--	--

A단계 업무 조정여부	조정 여부		<input checked="" type="checkbox"/> 조정 <input type="checkbox"/> 미조정		
	<input checked="" type="checkbox"/> 삭제	업무명	생명지킴이 양성 및 생명존중 교육(비대면)		
		삭제사유	자살예방사업 업무와 중복		
	<input type="checkbox"/> 하향조정	(조정단계) 업무명	(단계)		
조정사유					
담당자	담당부서(과/팀)		담당자(성명/직위)	전화번호	
	건강증진과/정신건강팀		오승희	2148-3602	

기능8	• 정신건강증진 및 생명존중에 관한 사항
사업34	• 정신건강증진사업 - (45) 웃음 치유 프로그램 운영
고려사항	• 학교폭력예방법 등 관련법 고려 * 학생을 대상으로 발생하는 학교 폭력 유형(7종)에 대한 예방등의 내용이 포함된 정신건강증진사업
관련법령	• 「정신건강복지법」 제4조(국가와 지방자치단체의 책무)
관련지침	-

위기단계	업무
C	<ul style="list-style-type: none"> ▪ 정신건강 교육 ▪ 지역사회 연계협력 * 지역 내 교육기관 등 ▪ 지역사회 안전망 조성사업(환경조성)
B	
A	

A단계 업무 조정여부	조정여부		■ 조정 □ 미조정	
	□ 삭제	업무명	(단계)	
		삭제사유		
	■ 하향조정	(조정단계) 업무명		
조정사유				
담당자	담당부서 (과/팀)	담당자 (성명/직위)	전화번호	
	보건정책과/보건정책팀	이경연	2148~3516	

기능 8	• 정신건강증진 및 생명존중에 관한 사항
사업 35	• 자살예방사업 - 자살 고위험군 발굴 및 예방·관리 - 자살예방 환경조성 - 자살유족 지원
고려사항	• 생애주기별 전체 연령 대상
관련법령	• 「자살예방 및 생명존중문화 조성을 위한 법률」 제4조(국가 및 지방자치단체의 책무), 제 14조(자살위험자 지원 및 정신건강 증진 대책), 제15조(생명존중문화 조성), 제17조(자살예방 상담·교육), 제18조(자살예방을 위한 홍보)
관련지침	• 2023 자살예방사업안내(보건복지부)

위기단계	업무
C B A	<ul style="list-style-type: none"> 우울·자살 위험군 발굴 및 상담, 평가(대면) 우울·자살예방 교육(대면) 자살예방 생명지킴이 양성(대면·비대면) 희망판매소 모니터링(대면) 자살예방 생명존중 홍보, 안내 및 캠페인(대면) 등록대상자 사례관리(대면)
	<ul style="list-style-type: none"> 우울·자살 위험군 발굴 및 상담, 평가(비대면) 우울·자살예방 교육(비대면) 자살예방 생명지킴이 양성(비대면) 희망판매소 모니터링(비대면) 자살예방 생명존중 홍보, 안내 및 캠페인(비대면) 등록대상자 사례관리(비대면)
	<ul style="list-style-type: none"> 우울·자살 조기검진, 상담, 평가(비대면) 기존 등록대상자 사례관리(비대면)

A단계 업무 조정여부	조정여부		<input type="checkbox"/> 조정 <input checked="" type="checkbox"/> 미조정
	<input type="checkbox"/> 삭제	업무명	
		삭제사유	
	<input type="checkbox"/> 하향조정	(조정단계) 업무명	(단계)
조정사유			
담당자	담당부서 (과/팀)	담당자 (성명/직위)	전화번호
	건강증진과/정신건강팀	최지원	2148-3606

기능8	<ul style="list-style-type: none"> 정신건강증진 및 생명존중에 관한 사항
사업36	<ul style="list-style-type: none"> 치매관리사업 <ul style="list-style-type: none"> (44.1.) 치매 조기검진 사업 (44.2.) 치매환자 맞춤형 사례관리사업 (44.3.) 치매 인식개선 및 홍보사업 (44.4.) 치매환자 쉼터 및 가족지원사업
고려사항	<ul style="list-style-type: none"> 취약계층(대상자) 고려 직영·위탁운영 여부 고려 <ul style="list-style-type: none"> * 위탁운영 시 업무내용 및 업무절차가 다를 수 있으나, 해당 사업의 업무는 모두 작성
관련법령	<ul style="list-style-type: none"> 「치매관리법」 제3조(국가 등의 의무), 제6조(치매관리종합계획의 수립 등), 제12조(치매환자의 의료비 지원사업), 제11조(치매검진사업), 제12조의2(치매환자의 가족지원 사업), 제17조(치매안심센터의 설치), 제18조(비용의 지원)
관련지침	<ul style="list-style-type: none"> 2023 치매정책사업 안내

위기단계	업무
C	<ul style="list-style-type: none"> 치매환자 맞춤형 사례관리 치매 예방교육(대면) 치매관련 안심마을 운영 치매 인식개선 홍보 및 캠페인 치매 파트너스 운영 치매환자 가족 및 보호자 지원(자조모임 등) 지역사회 치매 협의체 운영
B	<ul style="list-style-type: none"> 치매관리 종합계획 수립 치매관련 교육 및 상담(대면) 치매 인식개선 홍보, 안내 및 캠페인(대면)
A	<ul style="list-style-type: none"> 예산편성 및 운영관리 치매 조기검진(대면) <ul style="list-style-type: none"> * (필요시) 선별검사, 정밀검사 수행 치매환자 등록관리 및 상담(대면) 치매검사비 지원 <ul style="list-style-type: none"> * 지원접수, 지원여부 심의 및 검사의뢰, 대상자 통보 및 비용청구 치매환자 조호물품 구입 및 지원 배회가능 어르신 인식표 보급 <ul style="list-style-type: none"> * 시스템 등록, 배회인식표, 배회감지기 배부 등 치매 공공후견 운영지원 <ul style="list-style-type: none"> * 후견 대상자 발굴, 선정, 심판청구 및 감독

A단계 업무 조정여부	조정여부		<input type="checkbox"/> 조정 <input checked="" type="checkbox"/> 미조정
	<input type="checkbox"/> 삭제	업무명	
		삭제사유	
	<input type="checkbox"/> 하향조정	(조정단계) 업무명	(단계)
조정사유			

	담당부서 (과/팀)	담당자 (성명/직위)	전화번호
담당자	건강증진과/ 정신건강팀	정진희	2148-3603

기능9	• 지역주민에 대한 진료, 건강검진 및 만성질환 등의 질병관리에 관한 사항
사업37	• 대사증후군관리사업
고려사항	•
관련법령	<ul style="list-style-type: none"> • 「보건의료기본법」 제41조(만성질환의 예방 및 관리) • 「국민건강증진법」 제19조(건강증진사업 등) • 심뇌혈관질환의 예방 및 관리에 관한 법률 제3조, 제7조
관련지침	• 2022 서울특별시 대사증후군 관리사업 안내서

위기단계	업무
C	<ul style="list-style-type: none"> ▪ 대사증후군관리 대상 내소자 검진 ▪ 국가건강검진 수검자 사후관리 * '검사결과지 지참자' 대상 상담·정보제공 등 ▪ 대사증후군예방관리 교육 및 프로그램 운영 ▪ 대사증후군예방관리 홍보 및 캠페인
B	<ul style="list-style-type: none"> ▪ 대사증후군관리 대상자 교육 및 상담(비대면) ▪ 대사증후군관리 홍보, 안내 및 캠페인(비대면)
A	

A단계 업무 조정여부	조정여부		<input type="checkbox"/> 조정	<input checked="" type="checkbox"/> 미조정
	<input type="checkbox"/> 삭제	업무명		
		삭제사유		
	<input type="checkbox"/> 하향조정	(조정단계) 업무명	(단계)	
조정사유				
담당자	담당부서 (과/팀)	담당자 (성명/직위)	전화번호	
	지역건강과/ 권역4팀	박은경	2148-3732	

기능9	• 지역주민에 대한 진료, 건강검진 및 만성질환 등의 질병관리에 관한 사항
사업38	• 장기요양 재택의료센터 시범사업
고려사항	• 보건복지부/건강보험공단 주관 연단위 공모사업 • '23년 해당 보건소에서 사업 시행 • '24년 공모 선정 가능성 고려(12.20. 공모 결과 안내 예정)
관련법령	• 「보건의료기본법」 제44조(보건의료 시범사업) • 「국민건강보험법」 제41조5(방문요양급여) • 「국민건강보험법 요양급여의 기준에 관한 규칙」 제8조3(방문요양급여 실시 사유) • 「노인장기요양보험법」 제3조(장기요양급여 제공의 기본원칙)
관련지침	• 2024 장기요양 재택의료센터 시범사업 지침

위기단계	업무
C	<ul style="list-style-type: none"> 대상자 발굴 및 초기상담, 가정방문 포괄평가 및 사례회의를 통한 케어플랜 수립 의사, 간호사, 사회복지사 팀 단위로 정기적인 방문진료 및 간호 주기적 상담을 통한 환경변화 확인 및 서비스 연계, 결과 모니터링 월 2회 정기 팀 사례회의, 지역 내 돌봄기관과의 통합 사례회의 실시 방문요양기관, 복지관 등 지역사회 자원과 협력을 통해 노인의 지역사회 거주 실현
B	<ul style="list-style-type: none"> 주기적 유선상담을 통한 건강 모니터링 및 교육, 상담(비대면) 팀사례회의 통해 필수 방문 대상자 선정 후 팀 단위 가정방문 실시(대면)
A	

A단계 업무 조정여부	조정여부		□ 조정	■ 미조정
	□ 삭제	업무명 삭제사유		
□ 하향조정	(조정단계) 업무명 조정사유	(단계)		
담당자	담당부서 (과/팀)	담당자 (성명/직위)	전화번호	
	지역건강과/ 권역2팀	이유진	2148-3678	

기능9	· 지역주민에 대한 진료, 건강검진 및 만성질환 등의 질병관리에 관한 사항
사업39	· 건강검진사업 - (46.1.) 일반건강검진 - (46.2.) 생애전환기 건강검진 - (46.4.) 영유아 건강검진 사업 - (46.5.) 영유아 발달장애 정밀검사비 지원사업
고려사항	· 기간연장 및 소급적용 가능 여부 고려
관련법령	· 「건강검진기본법」 제5조(국가와 지방자치단체의 의무) · 「건강검진기본법」 제25조(국가건강검진 수검자 의료비 지원 등) · 「국민건강보험법」 제52조(건강검진) · 「의료급여법」 제14조(건강검진)
관련지침	· 2023 건강검진사업 안내

위기단계	업무
C	· 건강검진 유선수검 독려 및 홍보
B	· 국가건강검진 수검자 파악 · 국가 건강검진 수검자 사후관리 · 국가건강검진 예약현황 보고 및 통보
A	· 건강검진 비용 예탁(공단) - 예탁금 정산현황 파악 및 조치 * 의료급여수급권자 일반건강검진 및 생애전환기, 영유아건강검진 및 생애전환기 건강검진 * 정산현황 및 미환수내역 확인 등 · 영유아 발달장애 정밀검사비 지원 - 검사비 신청접수 및 비용지급

A단계 업무 조정여부	조정여부		<input type="checkbox"/> 조정	<input checked="" type="checkbox"/> 미조정	
	<input type="checkbox"/> 삭제	업무명			
		삭제사유			
	<input type="checkbox"/> 하향조정	(조정단계) 업무명	(단계)		
조정사유					
담당자	담당부서 (과/팀)	담당자 (성명/직위)	전화번호		
	건강증진과/ 검진팀	김연오	2148-3707		
	건강증진과/가족건강팀	조아름	2148-3593		

기능9	• 지역주민에 대한 진료, 건강검진 및 만성질환 등의 질병관리에 관한 사항
사업40	• 국가암 검진 사업
고려사항	• 취약계층 대상 고려 • 사업 지침에 의한 소급적용 인정 가능 여부 고려
관련법령	▪ 「암관리법」 제11조(암검진사업) ▪ 「암관리법 시행령」 제6조(암검진사업의 범위), 제7조(암검진사업의 대상자 등), 제8조(암검진사업 대상 암의 종류·검진주기 등), 제9조(암환자의 의료비 지원사업의 범위)
관련지침	▪ 2023 국가 암검진 사업 안내

위기단계	업무
C	<ul style="list-style-type: none"> 암 검진 유선수검 독려 암 검진 수검자 사후관리
B	<ul style="list-style-type: none"> 국가 암검진 수검 현황 관리
A	<ul style="list-style-type: none"> 암 검진 비용 예탁(공단)

A단계 업무 조정여부	조정여부		□ 조정 ■ 미조정	
	□ 삭제	업무명 삭제사유		
□ 하향조정	(조정단계) 업무명 조정사유	(단계)		
담당자	담당부서 (과/팀)	담당자 (성명/직위)	전화번호	
	건강증진과/ 검진팀	김연오	2148-3707	

41

심뇌혈관질환 예방관리 사업

기능9	· 지역주민에 대한 진료, 건강검진 및 만성질환 등의 질병관리에 관한 사항
사업41	· 심뇌혈관질환 예방관리사업
고려사항	
관련법령	· 「심뇌혈관질환법」 제3조(국가 등의 의무), 제7조(심뇌혈관질환 예방사업)
관련지침	· 2023 지역사회 통합건강증진사업 안내(심뇌혈관질환 예방관리)

위기단계	업무
C	<ul style="list-style-type: none"> · 심뇌혈관예방관리 교육 및 프로그램 운영 · 심뇌혈관예방관리 홍보 및 캠페인 · 심뇌혈관예방관리 대상자 등록관리 · 심뇌혈관질환 유소견자 사후관리 * '심뇌혈관질환 유소견자' 대상 상담·정보제공 등
B	<ul style="list-style-type: none"> · 심뇌혈관예방관리 대상자 교육 및 상담(비대면) · 심뇌혈관예방관리 홍보, 안내 및 캠페인(비대면)
A	

A단계 업무 조정여부	조정여부		<input type="checkbox"/> 조정	<input checked="" type="checkbox"/> 미조정	
	<input type="checkbox"/> 삭제	업무명			
		삭제사유			
	<input type="checkbox"/> 하향조정	(조정단계) 업무명	(단계)		
조정사유					
담당자	담당부서 (과/팀)	담당자 (성명/직위)	전화번호		
	건강증진과/ 만성질환팀	김민솔	2148-3644		

기능 9	• 지역주민에 대한 진료, 건강검진 및 만성질환 등의 질병관리에 관한 사항
사업 42	• 아토피·천식 예방관리사업
고려사항	
관련법령	<ul style="list-style-type: none"> • 「보건의료기본법」 제41조(만성질환의 예방 및 관리) • 「국민건강증진법」 제6조의1항(건강친화 환경조성 및 건강생활의 지원 등)
관련지침	• 2023 지역사회 통합건강증진사업 안내(아토피·천식 예방관리), 2023 아토피천식 안심학교 운영 안내서, (사) 한국천식알레르기협회 인증 아토피천식 안심학교 평가안내서

위기단계	업무
C	<ul style="list-style-type: none"> • 아토피·천식 예방관리 교육(대면) <ul style="list-style-type: none"> * 안심학교 학생, 학부모, 교사 등 • 아토피·천식 예방관리 홍보 및 정보제공(대면)
B	<ul style="list-style-type: none"> • 아토피·천식 예방관리 교육(비대면) • 아토피·천식 안심학교 기관 선정 및 운영 <ul style="list-style-type: none"> - 안심학교 알레르기질환 환자 관리(모니터링) - 안심학교 응급상황 대응체계 구축 및 상시 모니터링 • 아토피·천식 예방관리 홍보, 안내 및 캠페인(비대면)
A	

A단계 업무 조정여부	조정여부		■ 조정 □ 미조정
	■ 삭제	업무명	• 취약계층 알레르기질환 환자치료 지원
□ 하향조정	삭제사유	• 치료지원 업무 미시행	
	(조정단계) 업무명	(단계)	
	조정사유		
담당자	담당부서 (과/팀)	담당자 (성명/직위)	전화번호
	건강증진과/만성질환팀	마보미	2148-3598

기능10	• 가정 및 사회복지시설 등 방문하여 행하는 보건의료 및 건강관리사업
사업43	• 방문건강관리사업
고려사항	
관련법령	<ul style="list-style-type: none"> • 「국민건강증진법」 제3조(책임) • 「지역보건법」 제11조(보건소의 기능 및 업무), 제16조의2(방문건강관리 전담공무원) • 「보건의료기본법」 제31조(평생국민건강관리사업) • 「공공보건의료에 관한 법률」 제7조(공공보건의료기관의 의무)
관련지침	• 2023 서울특별시 방문건강관리사업 업무 지침

위기단계	업무
C	<ul style="list-style-type: none"> • 대상자 발굴 및 초기상담, 가정방문 • 포괄평가 및 사례회의를 통한 케어플랜 수립 • 간호사, 사회복지사 팀 단위로 정기적인 방문간호 • 월 1회 정기 사례회의 • 방문요양기관, 복지관 등 지역사회 자원과 협력을 통해 노인의 지역사회 거주 실현 • 지역거점공간에서 프로그램(집합) 운영 • 대상자 안부확인(가정방문, 전화)
B	<ul style="list-style-type: none"> • 월 1회 정기 사례회의 • 포괄평가 및 사례회의를 통한 케어플랜 수립 • 필수 방문 대상자 선정 후 가정방문(대면) • 대상자 안부확인(전화)
A	<ul style="list-style-type: none"> • 대상자 안부확인(전화) • 대상자 교육 및 상담, 평가(비대면)

A단계 업무 조정여부	조정여부		□ 조정	■ 미조정
	□ 삭제	업무명		
		삭제사유		
	□ 하향조정	(조정단계) 업무명	(단계)	
조정사유				
담당자	담당부서 (과/팀)	담당자 (성명/직위)	전화번호	
	지역건강과/ 권역1팀	김정웅	2148-3795	

기능10	• 가정 및 사회복지시설 등 방문하여 행하는 보건의료 및 건강관리사업
사업44	• 건강이랑서비스사업
고려사항	
관련법령	<ul style="list-style-type: none"> • 「국민건강증진법」 제3조(책임) • 「지역보건법」 제11조(보건소의 기능 및 업무), 제16조의2(방문건강관리 전담공무원) • 「보건의료기본법」 제31조(평생국민건강관리사업) • 「공공보건의료에 관한 법률」 제7조(공공보건의료기관의 의무)
관련지침	

위기단계	업무
C	<ul style="list-style-type: none"> • 대상자 발굴 및 초기상담, 가정방문 • 포괄평가 및 사례회의를 통한 케어플랜 수립 • 의사, 간호사, 전문인력이 함께 팀 단위로 정기적인 방문진료 및 간호 • 월 1회 정기 사례회의 • 방문요양기관, 복지관 등 지역사회 자원과 협력을 통해 노인의 지역사회 거주 실현 • 지역거점공간에서 프로그램(집합) 운영 • 이웃건강활동가 발굴 및 역량 교육(대면) • 대상자 안부확인(가정방문, 전화) • 건강이랑서비스 홍보 및 캠페인
B	<ul style="list-style-type: none"> • 월 1회 정기 사례회의 • 포괄평가 및 사례회의를 통한 케어플랜 수립 • 필수 방문 대상자 선정 후 팀 단위 가정방문 실시(대면) • 이웃건강활동가 발굴 및 역량 교육(비대면) • 대상자 안부확인(전화)
A	<ul style="list-style-type: none"> • 대상자 안부확인(전화) • 대상자 교육 및 상담, 평가(비대면)

A단계 업무 조정여부	조정여부		<input type="checkbox"/> 조정 <input checked="" type="checkbox"/> 미조정	
	<input type="checkbox"/> 삭제	업무명		
	삭제사유			
<input type="checkbox"/> 하향조정	(조정단계) 업무명	(단계)		
	조정사유			
담당자	담당부서 (과/팀)	담당자 (성명/직위)	전화번호	
	지역건강과/ 권역1팀	김정웅	2148-3795	

기능10	• 가정 및 사회복지시설 등 방문하여 행하는 보건의료 및 건강관리사업
사업45	• 소지역 건강격차해소사업
관련지침	• 지역 간 건강격차 해소사업 2023년 사업지침

위기단계	업무
C	<ul style="list-style-type: none"> 지역거점공간(마실, 승인동 사랑방) 홍보 및 안내 지역거점공간에서 프로그램(집합) 운영 이웃건강활동가 발굴 및 역량 교육(대면) 대상자 안부확인(가정방문, 전화)
B	<ul style="list-style-type: none"> 대상자 안부확인(전화)
A	<ul style="list-style-type: none"> 대상자 안부확인(전화)

A단계 업무 조정여부	조정여부		<input type="checkbox"/> 조정 <input checked="" type="checkbox"/> 미조정	
	<input type="checkbox"/> 삭제	업무명		
		삭제사유		
	<input type="checkbox"/> 하향조정	(조정단계) 업무명	(단계)	
조정사유				
담당자	담당부서 (과/팀)	담당자 (성명/직위)	전화번호	
	지역건강과/권역5팀	양민경	2148-3772	

46

암환자 의료비지원 사업

기능11	• 기타 의료비 지원 등
사업46	• 암환자 의료비 지원사업
고려사항	• 신청접수 기한 연장 고려
관련법령	• 「암관리법」 제13조(암환자의 의료비 지원사업 등)
관련지침	• 2023 암환자 의료비지원 사업안내

위기단계	업무
C	
B	
A	<ul style="list-style-type: none"> • 의료비 지원 사전 기본상담 • (어린이, 성인) 암환자 의료비 지원 신청접수 및 제출자료 검토, 지원통보

A단계 업무 조정여부	조정여부		<input type="checkbox"/> 조정	<input checked="" type="checkbox"/> 미조정	
	<input type="checkbox"/> 삭제	업무명			
		삭제사유			
	<input type="checkbox"/> 하향조정	(조정단계) 업무명	(단계)		
조정사유					
담당자	담당부서 (과/팀)	담당자 (성명/직위)	전화번호		
	건강증진과/ 검진팀	김연오	2148-3707		

47

기타 의료비 지원 등

기능11	·기타 의료비 지원 등
사업47	·기타 의료비 지원사업 - (53.1.) 희귀질환자 의료비 지원사업
고려사항	·기간연장 및 소급적용 가능 여부 ·지역 내 타 공공기관 연계추진 가능성
관련법령	· 「희귀질환관리법」 제12조(의료비 지원사업), 제13조(금융정보 등의 제공) · 「희귀질환관리법 시행령」 제8조(의료비 지원사업)
관련지침	·2023 희귀질환자 의료비지원 사업 지침

위기단계	업무	유형
C		
	B	
	A	<ul style="list-style-type: none"> · 희귀질환자 의료비 지원 사전 기본(비대면) 및 대면상담 · 희귀질환자 의료비 지원 온라인 지원신청 접수 · 희귀질환자 의료비 지원 대상자격 전산관리 · 산정특례 여부 확인 및 소득·재산조사 의뢰 · 제출자료 및 지원여부 검토 및 지원통보(우편) · 비용예탁 및 관리(건강보험공단)

A단계 업무 조정여부	조정 여부		□ 조정	■ 미조정
	□ 삭제	업무명		
		삭제사유		
	□ 하향조정	(조정단계) 업무명	(단계)	
조정사유				
담당자	담당부서(과/팀)	담당자(성명/직위)	전화번호	
	건강증진과/ 검진팀	김연오	2148-3707	

기능12	• 시설확충 및 운영지원
사업 48	• 건강생활지원센터 확충
고려사항	• 행정구역상 '동' 지역 해당
관련법령	• 「지역보건법」 제14조(건강생활지원센터의 설치) • 「지역보건법」 제24조(비용의 보조)
관련지침	• 2023년 건강생활지원센터사업 안내

위기단계	업무
C	<ul style="list-style-type: none"> 건강생활지원센터 확충 사업신청서 작성·제출 시설 설계심의 신청 주민설명회 개최 장비구매 시설공사 추진현황 보고(착공 및 공사완료 보고) 집행추진실적 및 정산보고 제출 개소보고 및 행정지원(설치조례 제·개정)
B	<ul style="list-style-type: none"> 사회적 거리두기에 기반한 주민설명회 개최 (참여인원 제한 등) 추진현황 보고 및 개소보고(참여인원 제한 등) 기타 업무는 C단계와 동일
A	<ul style="list-style-type: none"> 주민설명회 서면 혹은 온라인 개최 추진현황 및 개소보고(온라인) 기타 업무는 C,B 단계와 동일

A단계 업무 조정여부	조정여부		■ 조정	□ 미조정
	<input type="checkbox"/> 삭제	업무명		
<input checked="" type="checkbox"/> 하향조정	삭제사유			
	(조정단계) 업무명	<ul style="list-style-type: none"> 주민설명회 추진현황 및 개소보고 		
	조정사유	비대면 방식 업무추진으로 감염 위험성 사전 예방		
담당자	담당부서 (과/팀)	담당자 (성명/직위)	전화번호	
	보건정책과/ 보건정책팀	엄재용	02-2148-3513	

V. 지역보건의료계획 실무 TF팀 구성

① 지역보건의료계획 실무 TF구성

1. 지역보건의료계획 실무TF팀 조직도(2023. 11.)

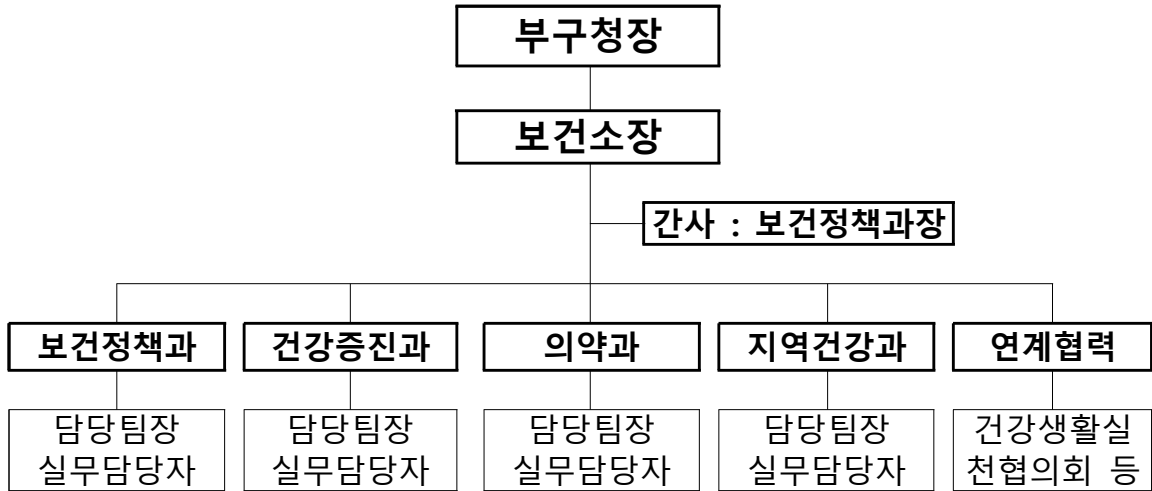

2. 실무 TF팀 명단

추진전략	추진과제	세부과제	담당부서	담당업무	작성 담당자
I. 주민 스스로 만들어가는 지속가능한 통합 건강돌봄체계 구축	① 내 집 옆으로 찾아온 보건소에서의 건강 생활 실천	①-1. 건강이랑서비스 사업(건강관리·중재)	지역건강과	건강이랑서비스 사업	김○용
		②-1. 건강이랑서비스 사업(운동·영양관리)	지역건강과	건강이랑서비스 사업	김○용
	② 주민 조직화를 통한 지역공동체 조성	③-1. 주민이 주도하는 건강마을 만들기	지역건강과	소지역 건강 격차 해소사업 건강이랑서비스사업	양○경 전○서 김○용
II. 감염병 신속대응 및 건강·보건의료 역량 강화	① 감염병 예방 및 신속한 대응체계 구축	①-1. 급성감염병 및 신종감염병	의약과	1급 감염병 및 감염취약시설관리	김○정
				2급 감염병 및 감염 취약계층 지원	이○현
				3,4급 감염병 및 해외 입국관리 추적조사	김○정
		①-2. 결핵관리사업	의약과	결핵관리사업	이○지
		①-3. 방역 및 소독업무	의약과	방역소독	장○호
	①-4. 에이즈 예방사업	의약과	에이즈 및 성병예방사업	심○정	
	② 응급 및 재난 상시 신속 대응 강화	②-1. 응급 및 재난의료체계 구축	의약과	재난 및 응급의료기관 응급처치교육사업	오○은 전○영

Ⅲ. 사전예방관리 중심의 지역보건 의료서비스 추진	③ 건강 위해 환경 개선으로 안전한 보건 의료 환경 구축	③-1. 의무관리 사업	의약과	의무관리 서울형 입원생활비 지원	이○빈 이○희
		③-2. 약물관리 사업	의약과	약물관리	노○진
		③-3. 식품위생관리 사업	보건정책과	식품위생관리	김○림
		③-4. 공중위생관리 사업	보건정책과	공중위생업	손○진
		③-5. 금연·절주 사업	보건정책과	금연사업팀	최○선
	④ 적기 예방접종으로 가능한 감염병 예방	④-1. 예방접종 사업	건강증진과	예방접종사업 총괄	김○래
	① 임신·출산·육아 대상자 중심 건강관리 서비스 지원	①-1. 모자보건 사업	건강증진과	모자보건사업, 산후조리원관리, 서울아기건강첫걸음	조○주
				모성의료비지원, 산모신생아건강관리사업, 영유아의료비지원, 난임부부지원사업, 모유수유프로그램운영	조○주
				영유아 구강건강관리	강○원
	② 자살예방 및 정신 건강돌봄체계 강화	②-1. 정신건강증진 사업	건강증진과	정신건강증진사업	오○희
②-2. 자살예방 사업		건강증진과	자살예방사업	최○원	
③ 지역사회 중심 치매안심관리	③-1. 치매관리 사업	건강증진과	치매관리사업	정○희	
④ 만성질환의 사전예방 및 사후관리	④-1. 건강검진 사업	건강증진과	의료급여수급권자 일반검진사업	김○오	
			국가암관리사업	김○술	
			심뇌혈관질환예방 사업	김○술	
			한의학 건강증진사업	이○진	
④-2. 진료사업	건강증진과	구강보건사업	강○원		
		만성질환팀	구○훈		
		지역사업중심재활사업	구○훈		
④-3. 재활사업	건강증진과				

3. 지역보건의료계획 작성을 위한 실무TF팀 회의



② 제8기 지역보건의료계획 수립 활동

1. 지역보건의료계획 심의 실시



- 2024년 종로구 건강생활실천협의회 정기회의 -

본 위원은 '2024년 종로구 건강생활실천협의회'에 참석하여 '제8기 종로구 지역보건의료계획(안) 1차년도 시행결과 및 2차년도 시행계획의 내용을 검토하고 심의 의결합니다.

■ 일시 : 2024. 2. 20.(화) 19:00

연 번	성 명	소 속	직 위	서 명
1	홍혜정	종로구 보건소장	위원장	홍혜정
2	여봉무	종로구의회 의원	위원	
3	이시훈	종로구의회 의원	위원	
4	이승환	종로구 한의사회 부회장	위원	이승환
5	장경호	종로구 의사회 부회장	위원	장경호
6	최태영	종로구 약사회 부회장	위원	
7	조일환	종로구 치과의사회장	위원	조일환
8	이상림	종로구 간호사회장	위원	
9	민영미	국민건강보험공단 종로지사장	위원	민영미
10	국무창	배화여자대학교 식품영양학과 교수	위원	국무창
11	최중호	산업안전보건공단 서울광역산업보건센터 센터장	위원	
12	최숙자	중앙대학교 적십자간호대학 교수	위원	최숙자
13	김진이	종로구청 사회복지과장	위원	김진이
14	권진희	보건정책과장	위원	권진희
15	임현자	건강증진과장	위원	임현자
16	김승혜	의약과장	위원	김승혜
17	이병대	지역건강과장 직무대리	위원	
18	이경연	보건정책팀장 직무대리	간사	이경연
19	김효선	지역의료보건계획 담당자	담당자	김효선

