

**제8기 지역보건의료계획  
1차년도(2023년) 시행결과 및  
2차년도(2024년) 시행계획(안)**

**2024. 2.**

**서울특별시 관악구**



# 목 차

<b>I. 제8기 중장기 계획 추진체계</b>	<b>1</b>
1. 제8기 중장기 정책방향 및 추진전략	1
2. 제8기 중장기 계획 추진전략 및 추진과제별 세부과제	2
3. 제8기 중장기 계획 대표 성과지표	3
<b>II. 제8기 1차년도(2023년) 시행결과</b>	<b>9</b>
1. 제8기 세부과제별 1차년도(2023년) 주요결과	9
추진전략1) 재난 및 감염병 대응·대비 체계 구축	9
추진전략2) 취약계층 건강안전망 강화	17
추진전략3) 지역사회 기반 건강증진 강화 및 환경조성	34
<b>III. 제8기 2차년도(2024년) 시행계획</b>	<b>61</b>
1. 제8기 세부과제별 2차년도(2024년) 주요내용	61
추진전략1) 재난 및 감염병 대응·대비 체계 구축	61
추진전략2) 취약계층 건강안전망 강화	70
추진전략3) 지역사회 기반 건강증진 강화 및 환경조성	90
2. 제8기 2차년도 주요 성과지표	116
<b>IV. 감염병 위기 시 업무조정 계획</b>	<b>121</b>
1. 사업목록	121
2. 감염병 위기 시 보건소 업무조정표	123
<b>V. 지역보건의료계획 수립단</b>	<b>187</b>
1. 지역보건의료계획 수립단 구성	187
2. 제8기 지역보건의료계획 수립 활동	190



---

# Ⅰ. 제8기 중장기 계획 추진체계

---



# I. 제8기 중장기 계획 추진체계

## 1. 제8기 중장기 정책방향 및 추진전략

<b>비전</b>	<b>평생건강 함께 누리는 관악</b>
-----------	-----------------------



<b>추진목적</b>	<ol style="list-style-type: none"> <li>1. 재난 및 감염병 대응·대비체계 구축으로 <b>구민건강과 안전확보</b></li> <li>2. 취약계층 건강안전망 강화를 통한 <b>건강형평성 실현</b></li> <li>3. 지역사회 건강증진으로 <b>건강수명 연장</b></li> </ol>
-------------	---

추진전략	추진과제
I. 재난 및 감염병 대응·대비 체계 구축	<ol style="list-style-type: none"> <li>1. 신속한 감염병 대응·대비 체계 구축</li> <li>2. 지역사회 재난 및 응급 대비 체계 강화</li> </ol>
II. 취약계층 건강안전망 강화	<ol style="list-style-type: none"> <li>1. 초고령사회 대비 건강 돌봄체계 강화</li> <li>2. 취약계층을 위한 맞춤형 건강관리서비스 제공</li> <li>3. 마음건강돌봄 체계 강화를 통한 삶의 질 향상</li> </ol>
III. 지역사회 기반 건강증진 강화 및 환경조성	<ol style="list-style-type: none"> <li>1. 지역사회 중심 만성질환 예방·관리 강화</li> <li>2. 건강생활실천을 통한 건강증진 기반 다지기</li> <li>3. 건강환경 조성을 통한 건강한 삶터 구현</li> <li>4. 생애주기별 건강관리 강화로 평생 건강 실현</li> </ol>

## 2. 제8기 중장기 계획 추진전략 및 추진과제별 세부과제

추진전략	추진과제	세부과제	담당부서
I. 재난 및 감염병 대응·대비 체계 구축	① 신속한 감염병 대응·대비 체계 구축	1. 코로나19 대응 경험 기반 감염병 신속대응 및 대비 체계 강화	보건행정과
		2. 적기 예방접종 실시로 감염병으로부터 안전한 지역사회 조성	지역보건과
		3. 결핵감염 예방관리 강화로 결핵 없는 지역사회 구현	보건행정과
	② 지역사회재난 및 응급 대비 체계 강화	1. 재난·응급 대비체계 강화로 현장 대응능력 제고	의약과
		2. 구조 및 응급처치 교육 활성화로 안전관악 만들기	보건지소
II. 취약계층 건강안전망 강화	① 초고령 사회 대비 건강 돌봄체계 강화	1. 건강평가에 따른 적정 방문건강관리로 취약계층의 예방적 건강실현	지역보건과
		2. 통합건강돌봄서비스로 100세까지 함께하는 건강동행	지역보건과
		3. 치매통합관리서비스 제공으로 치매안심환경 조성	지역보건과
	② 취약계층을 위한 맞춤형 건강관리서비스 제공	1. 1인가구 및 청년 맞춤형 검진으로 건강관리 사각지대 차단	보건행정과 의약과
		2. 의료비 등 취약계층 실질적 지원을 통한 건강형평성 제고	보건행정과 지역보건과
		3. 장애인 맞춤형 재활서비스 제공	보건지소
		4. 취약계층 영양관리서비스 제공으로 영양문제 개선	보건지소
	③ 마음건강돌봄체계 강화를 통한 삶의 질 향상	1. 자살 인식개선 및 고위험군 조기발견·개입으로 자살 예방 관리체계 구축	지역보건과
		2. 다양한 마음건강돌봄 사업추진으로 지역사회 정신건강 증진	지역보건과
	III. 지역사회 기반 건강증진 강화 및 환경조성	① 지역사회 중심 만성질환 예방 및 관리 강화	1. 관악북부지역 중심 만성질환관리로 예방적 환경조성
2. 혈관건강의 시작, 심뇌혈관질환 자가관리능력 향상 및 관리			의약과
3. 국가암 검진을 통한 암 조기발견 및 치료를 향상			지역보건과
② 건강생활실천 확대를 통한 건강수준 향상		1. 가볍게, 건강하게, 비만예방·관리 및 신체활동 늘리기	의약과
		2. 생애주기별 영양관리로 식생활 자가관리 능력 향상 도모	보건지소
		3. 금연구역 관리 강화 및 맞춤형 금연지원서비스 활성화	보건행정과
		4. 음주폐해 인식 제고 노력을 통한 건전한 음주문화 조성	보건행정과
		5. 예방중심 구강보건서비스 제공으로 평생 구강건강 실현	의약과
③ 생애주기별 건강관리 강화로 평생건강 실현		1. 예비부모 건강관리 및 서비스 지원으로 행복가족 만들기	지역보건과
		2. 임산부 및 영유아 건강관리로 생애주기 건강유지	지역보건과
		3. 대사증후군관리로 만성질환 예방	의약과
④ 건강환경조성을 통한 건강한 삶터 구현		1. 안전한 보건의료환경 구축을 위한 의약무 관리	의약과
		2. 아토피·천식 인식향고와 연계를 통한 효율적인 아토피·천식 예방관리	보건행정과
		3. 건강하고 안전한 먹거리 환경 조성	위생과



### 3. 제8기 중장기 계획 대표 성과지표

#### □ 제8기 중장기 계획 대표 성과지표 및 1차년도(2023년) 실적

추진전략	성과지표명	구분	현황 (연도)	목표치				실적	가중치 (%)
				2023	2024	2025	2026	2023	
Ⅰ.재난 및 감염병 대응·대비 체계구축	결핵 신환자 발생률 (명/인구10만명)	결과	37.4명 (‘21년)	36.9	36.4	35.9	35.4	- (국가승인 통계)	10%
	심폐소생술 교육자 수(명)	산출	7,858명 (‘22년)	10,000	11,000	12,000	13,000	<b>12,000</b>	10%
Ⅱ.취약계층 건강안전망 강화	방문건강관리 등록율(%)	산출	17.3% (‘22년)	18.5	19.0	19.5	20.0	<b>19.5</b>	10%
	60세이상 치매등록관리율(%)	산출	42% (‘21년)	42.0	42.1	42.2	42.3	<b>43.4</b>	10%
	장애인 보건관리율(%)	결과	5.4% (‘21년)	5.4	5.4	5.4	5.4	<b>5.5</b>	10%
	자살사망률 (명/인구10만명)	결과	30.2명 (‘21년)	29.1	28.1	27.1	26.0	<b>24.7</b>	15%
Ⅲ.지역사회 기반 건강증진 강화 및 환경조성	혈압 수치 인지율(%)	결과	66.6% (‘21년)	68.6	68.9	69.2	69.5	<b>52.6</b>	10%
	비만율(%)	결과	29.5% (‘21년)	28.6	27.5	26.5	26.0	<b>27.7</b>	10%
	현재 흡연율(%)	결과	17.0% (‘21년)	16.0	15.0	14.0	13.0	<b>19.4</b>	15%

## □ 제8기 중장기 대표 성과지표의 1차년도(2023년) 자체평가

추진전략	성과지표명	잘된 점	미흡한 점	2차년도(2024년) 개선방안
I. 재난 및 감염병 대응·대비 체계구축	결핵 신환자 발생률 (명/인구10만명)	<ul style="list-style-type: none"> <li>○ 집단시설 내 환자 발생시 신속한 역학조사 및 접촉자 검진실시로 추가환자 발생 최소화 및 적극적인 결핵 치료 유도</li> <li>○ 법적 결핵의무교육 기관의 결핵의무교육 결과보고 제출을 통한 교육 이행을 제고</li> </ul>	<ul style="list-style-type: none"> <li>○ 취약계층 신규발굴 저조</li> </ul>	<ul style="list-style-type: none"> <li>○ 방문간호사 연계를 통한 취약계층 결핵검진 실시</li> </ul>
	심폐소생술 교육자 수(명)	<ul style="list-style-type: none"> <li>○ 지역주민의 요구도에 따라 찾아가는 교육 적극적 실시</li> <li>○ 다양한 기관과 연계·협력을 통한 교육생 모집 강화</li> </ul>	<ul style="list-style-type: none"> <li>○ 일반인 대상 홍보부족으로 상설 및 찾아가는 교육 참여 저조</li> </ul>	<ul style="list-style-type: none"> <li>○ 교육 대상에 따른 다양한 홍보로 교육기회 강화</li> <li>○ 일반주민의 교육접근성 향상을 위한 현장 밀착형 교육 확대</li> </ul>
II. 취약계층 건강안전망 강화	방문건강관리 등록율(%)	<ul style="list-style-type: none"> <li>○ 코로나19 상황 종료에 따라 직접 방문건강관리 서비스 증가 및 소규모 건강증진 프로그램 운영</li> </ul>	<ul style="list-style-type: none"> <li>○ 65세/70세 도래 어르신 대상 신규발굴 저조 ※ 하반기부터 서울시 찾동이 동행센터로 개편되어 65세/70세 도래 어르신 보편방문이 종료</li> </ul>	<ul style="list-style-type: none"> <li>○ 기초생활수급자, 차상위 등 건강취약계층 대상으로 질적 방문 강화</li> </ul>
	60세이상 치매등록관리율 (%)	<ul style="list-style-type: none"> <li>○ 고위험군 대상자 지속관리 및 연계의료기관 협력을 통한 등록률 향상</li> <li>○ 찾아가는 이동 선별검진 활성화를 통한 적극적 조기 발견</li> <li>○ 환경자원을 적극 활용한 야외 프로그램 다양화</li> <li>○ 센터 리모델링을 통한 이용 만족도 향상</li> </ul>	<ul style="list-style-type: none"> <li>○ 치매환자 발굴 및 등록 대비 가족·보호자 서비스 이용률 낮음</li> </ul>	<ul style="list-style-type: none"> <li>○ 조호물품 지원대상 확대를 통한 가족·보호자 경제적 부담 감소</li> <li>○ 가족 및 보호자 프로그램 다양화로 참여기회 확대</li> </ul>
	장애인 보건관리율(%)	<ul style="list-style-type: none"> <li>○ 지역사회 내·외부 연계기관 네트워크 활성화로 장애인 등록관리율 및 서비스 수준 향상</li> </ul>	<ul style="list-style-type: none"> <li>○ 초기 중도장애인 대상자 확보 미흡</li> </ul>	<ul style="list-style-type: none"> <li>○ 지역사회 연계기관(동주민센터, 의료기관 등)강화를 통한 초기 중도장애인 대상자 적극 발굴</li> </ul>
	자살사망률 (명/인구10만명)	<ul style="list-style-type: none"> <li>○ 자살현황 분석을 통해 관악생명TF팀 구축하여 맞춤형 자살예방사업 추진</li> <li>○ 주민들과 대면 빈도가 높은 대상(동주민센터, 통반장, SOS 등)으로 생명지킴이 교육을 진행하여 촘촘한 자살 안전망 구축</li> </ul>	<ul style="list-style-type: none"> <li>○ 주민대상 생명지킴이 교육 참여 저조</li> <li>○ 자살예방 전담인력 부족으로 사업추진 한계</li> </ul>	<ul style="list-style-type: none"> <li>○ 자살고위험 조기 발굴을 위한 온라인 기반 자가 우울검진 QR코드 홍보 강화</li> </ul>
III. 지역사회 기반 건강증진 강화 및 환경조성	혈압 수치 인지율(%)	<ul style="list-style-type: none"> <li>○ 노인교실대상 교육재개</li> <li>○ 주민건강리더 양성을 통한 홍보 및 자가건강관리능력 향상</li> </ul>	<ul style="list-style-type: none"> <li>○ 코로나 이후 관리대상자들의 보건소 방문 감소</li> <li>○ 자기혈관숫자알리기 홍보 부족</li> </ul>	<ul style="list-style-type: none"> <li>○ 고당교실 운영확대</li> <li>○ 자기혈관 숫자알리기 캠페인 확대 및 적극적 사업홍보</li> </ul>
	비만율(%)	<ul style="list-style-type: none"> <li>○ 특화사업으로 비만탈출 10주 프로그램 운영하여 전문적 프로그램 제공 및 비만에 대한 인식개선</li> </ul>	<ul style="list-style-type: none"> <li>○ 운동프로그램은 강화 하였으나 영양(식단) 연계를 통한 통합적 운영 미흡</li> </ul>	<ul style="list-style-type: none"> <li>○ 비만을 개선을 위한 운동과 영양 프로그램 통합 운영</li> </ul>
	현재 흡연율(%)	<ul style="list-style-type: none"> <li>○ 맞춤형 금연지원서비스 제공을 통해 편의성 및 접근성 높임</li> </ul>	<ul style="list-style-type: none"> <li>○ 코로나19 이후 사회적 환경 변화로 흡연율 증가 추세</li> </ul>	<ul style="list-style-type: none"> <li>○ 금연교육 및 캠페인 활성화로 금연환경 조성</li> <li>○ 금연클리닉 확대 운영</li> </ul>

---

## II. 제8기 1차년도(2023년) 시행결과

---



# 2023년 시행결과 세부과제별 목차

추진전략	추진과제	세부과제	페이지
I. 재난 및 감염병 대응·대비 체계 구축	① 신속한 감염병 대응·대비 체계 구축	1. 코로나19 대응 경험 기반 감염병 신속대응 및 대비 체계 강화	9
		2. 적기 예방접종 실시로 감염병으로부터 안전한 지역사회 조성	10
		3. 결핵감염 예방관리 강화로 결핵 없는 지역사회 구현	12
	② 지역사회 재난 및 응급 대비 체계 강화	1. 재난·응급 대비체계 강화로 현장 대응능력 제고 2. 구조 및 응급처치 교육 활성화로 안전관악 만들기	14 15
II. 취약계층 건강안전망 강화	① 초고령 사회 대비 건강 돌봄체계 강화	1. 건강평가에 따른 적정 방문건강관리로 취약계층의 예방적 건강실현	17
		2. 통합 건강돌봄서비스로 100세까지 함께하는 건강동행	19
		3. 치매통합관리서비스 제공으로 치매안심환경 조성	21
	② 취약계층을 위한 맞춤형 건강관리서비스 제공	1. 1인가구 및 청년 맞춤형 검진으로 건강관리 사각지대 차단	23
		2. 의료비 등 취약계층 실질적 지원을 통한 건강형평성 제고	25
		3. 장애인 맞춤형 재활서비스 제공	27
		4. 취약계층 영양관리서비스 제공으로 영양문제 개선	28
	③ 마음건강돌봄체계 강화를 통한 삶의 질 향상	1. 자살 인식개선 및 고위험군 조기발견·개입으로 자살 예방 관리체계 구축	30
		2. 다양한 마음건강돌봄 사업추진으로 지역사회 정신건강 증진	32
III. 지역사회 기반 건강증진 강화 및 환경조성	① 지역사회 중심 만성질환 예방 및 관리 강화	1. 관악북부지역 중심 만성질환관리로 예방적 환경조성	34
		2. 혈관건강의 시작, 심뇌혈관질환 자가관리능력 향상 및 관리	35
		3. 국가암 검진을 통한 암 조기발견 및 치료율 향상	38
	② 건강생활실천 확대를 통한 건강수준 향상	1. 가볍게, 건강하게, 비만예방·관리 및 신체활동 늘리기	39
		2. 생애주기별 영양관리로 식생활 자가관리 능력 향상 도모	41
		3. 금연구역 관리 강화 및 맞춤형 금연지원서비스 활성화	43
		4. 음주폐해 인식 제고 노력을 통한 건전한 음주문화 조성	45
		5. 예방중심 구강보건서비스 제공으로 평생 구강건강 실현	46
	③ 생애주기별 건강관리 강화로 평생건강 실현	1. 예비부모 건강관리 및 서비스 지원으로 행복가족 만들기	47
		2. 임산부 및 영유아 건강관리로 생애주기 건강유지	48
		3. 대사증후군관리로 만성질환 예방	50
	④ 건강환경조성을 통한 건강한 삶터 구현	1. 안전한 보건의료환경 구축을 위한 의약무 관리	52
		2. 아토피·천식안심학교와 연계를 통한 효율적인 아토피·천식 예방관리	53
		3. 건강하고 안전한 먹거리 환경 조성	55



## II. 제8기 1차년도(2023년) 시행결과

### 1. 제8기 세부과제별 1차년도(2023년) 주요 결과

추진전략	I. 재난 및 감염병 대응·대비 체계 구축		
추진과제	① 신속한 감염병 대응·대비 체계 구축		
세부과제	①-1. 코로나19 대응경험 기반 감염병 신속대응 및 대비체계 강화		
추진배경	<ul style="list-style-type: none"> <li>○ 기후변화, 해외여행 증가 등 대내외 요인으로 신종감염병 출현 등 감염병 문제가 대두</li> <li>○ 관악구 역시 코로나19 같은 급성감염병 발생 지속적 증가하고 있으며, 이는 사회, 경제적으로 막대한 위협이 되고 있음</li> <li>○ 감염병 대응·대비에 대한 체계 구축 및 강화로 감염병 발생과 이로 인한 피해 최소화 도모</li> </ul>		
과제목표	<ul style="list-style-type: none"> <li>○ 감염병 예방·관리 대책 강화로 법정 감염병 신고기한 98% 준수</li> <li>○ 감염병 담당 직원 연 1회 이상 관련 업무 교육수료를 통한 전문성 및 역량강화</li> </ul>		
대상	관악구민 전체		
주요성과	<p><b>1) 감염병 발생 감시체계 운영</b></p> <ul style="list-style-type: none"> <li>- 의료기관 법정감염병 발생신고기한 준수율: 96%</li> <li>- 관내 엠폭스, 고양이시 의심신고 신속 대응</li> <li>- 검역관리지역 입국자 추적조사 100% 완료</li> <li>- 집단감염병(식중독 등) 의심신고 발생 대응</li> </ul> <p><b>2) 취약지역 방역소독</b></p> <ul style="list-style-type: none"> <li>- 방역기동반 편성 운영: 1,440회</li> <li>- 취약지역, 취약시설, 민원발생지 등 방역소독: 7,133개소</li> <li>- 동절기 유충구제 배부: 434개소</li> </ul> <p><b>3) HIV 예방 및 관리</b></p> <ul style="list-style-type: none"> <li>- 에이즈 익명 신속검사 연중 실시: 990건</li> <li>- 감염인 의료비 지원 및 의료기관 후불제 연계</li> </ul> <p><b>4) 성매개 감염병 예방관리</b></p> <ul style="list-style-type: none"> <li>- 표본감시의료기관 신고독려 및 성매개감염병 신고보고: 36건</li> </ul> <p><b>5) 감염병 예방 활동</b></p> <ul style="list-style-type: none"> <li>- HIV, 메르스, 엠폭스, 쯤쯤가무시증 등 주요 감염병 예방안내·주민홍보</li> <li>- 레지오넬라증 다중이용시설 검사 등 예방 및 관리</li> </ul> <p><b>6) 신속하고 철저한 코로나19 대응</b></p> <ul style="list-style-type: none"> <li>- 선별진료소 PCR 검사: 1,204,198건</li> <li>- 확진자 역학(자기기입)조사: 405,506건</li> <li>- 재택치료자 관리: 313,540명</li> <li>- 통합콜센터 민원 응대: 90,370건</li> </ul> <p><b>7) 즉각적이고 신속한 대응을 위한 담당자 역량강화</b></p> <ul style="list-style-type: none"> <li>- 담당자 감염병대응 인력교육(FETP-F) 수료</li> <li>- 서울시 신종감염병 대응 훈련 참석</li> </ul>		
추진체계 (자원 연계·협력)	참여기관 (연계·협력 주체)	주요 역할	민관협력 및 주민참여 결과 (연계·협력 성과)
	관내 의료기관 및 의사회	법정감염병 발생신고 및 환자진단·치료, 감염병예방홍보	(의료기관 및 의사회) - 의료기관 법정감염병 신속 신고로 코로나, 엠폭스 등 신속대응 - 의료기관 법정감염병 발생신고 독려 및 안내
	요양병원 및 시설	감염병 환자 발생 시 보건소 신고 및 비상연락망 유지	(요양병원·시설) - 코로나19 감염병 등급 조절 이후 감염취약시설(요양병원/시설 등)과 지속적 코로나19 발생환자 정보공유 및 검사 독려로 선제적 대응
	국립검역소, 질병정보모니터링 기관	검역관리지역 입국자 신고 및 추적조사 연계, 감염병 발생신고	
	대한에이즈예방협회, 에이즈퇴치연맹	감염인 상담 및 교육, 캠페인 지원	

	새마을자율방역단, 강감찬방역단	주민자율방역단, 민관합동방역활동	(국립검역소, 질병정보모니터망) - 검역관리지역 입국자 추적조사: 4명 완료(100%) - 질병정보모니터링 기관 선정: 19개소 (대한에이즈예방협회, 에이즈퇴치연맹) - 에이즈예방 캠페인 및 관악구 홈페이지, SNS 등 감염병 예방 홍보 실시 (새마을자율방역단, 강감찬방역단) - 취약지역, 취약시설 방역소독			
자원투입 결과	구분	2023		비고		
		목표	결과			
	인력(명)	10	10	총괄팀장: 1명(정규) 담당: 4명(정규) 역학조사관: 2명(계약직) 방역소독: 3명(기간제·공공근로)		
	예산 (천원)	국비	-	-		
	지방비	127,504	127,504			
	전체	127,504	127,504			
세부과제별 성과지표 달성률	세부과제별 성과지표*		2023			
			목표 (A)	결과 (B)	달성률 (B/A)	자료원
	의료기관 법정감염병 신고기한 준수율(%)		98	96	0.97	질병관리청
	감염병 담당자 역량강화 교육 1회 이상 이수율(%)		100	100	1	내부자료
○ 성과지표 달성 노력 - 의료기관 법정감염병 신고 독려 및 의사협회 법정감염병 신고 독려 의료기관 안내 협조 요청 - 감염병 담당자 감염병 대응 전문 교육 이수 ○ 미달성 지표 사유: 일부 의료기관 법정감염병 신고 착오로 인한 지연 ○ 개선노력: 의료기관 법정감염병 신고 기준 등 안내 및 신고 지속 독려						
자체평가 결과	자체평가 방안	<ul style="list-style-type: none"> <li>평가주기: 연 1회</li> <li>평가방법: 평가지표에 의거 점수(100점 만점) 산정 및 만족도 조사 <ul style="list-style-type: none"> <li>평가기준: 우수(85점 이상), 보통(70~85점 미만), 미흡(70점 미만)</li> </ul> </li> <li>평가지표 <ul style="list-style-type: none"> <li>투입(20점): 목표, 대상, 자원투입의 적절성</li> <li>과정(50점): 사업진행률, 외부자원 연계율, 홍보 횟수 등</li> <li>결과(30점): 목표 대비 달성도</li> </ul> </li> <li>평가결과: 85점(우수)</li> </ul>				
	성공요인	- 코로나19 장기대응으로 인한 의료기관 요양병원 감염취약시설 등 비상연락망체계 지속유지				
	부진요인	- 의료기관 착오 등으로 인한 신고기한 미준수건 발생				
	개선방안	- 의료기관 법정감염병 신고기한 준수 지속 독려				
담당자	담당부서 및 담당업무		담당자	전화번호		
	보건행정과 감염병관리		손장희, 박지혜	02-879-7131/7135		
내·외부 소통 및 협력 실적	<ul style="list-style-type: none"> <li>감염취약시설 코로나19 지속 대응으로 요양병원 등 감염취약시설 감염병 발생 정보공유 지속</li> <li>의료기관, 약국, 학교 등 관내 질병정보모니터망 19개소 지정</li> <li>민·관 협동 취약지역 방역소독 실시</li> </ul>					

추진전략	I. 재난 및 감염병 대응·대비 체계 구축
추진과제	① 신속한 감염병 대응·대비 체계 구축
세부과제	①-2. 적기예방접종 실시로 감염병으로부터 안전한 지역사회 조성
추진배경	○ 예방접종은 감염병을 예방하기 위한 가장 효과적인 방법으로, 예방접종률을 향상하여 지역사회 감염병으로부터 국민의 건강을 보호



<b>과제목표</b>	○ 2026년까지 연간 어르신 인플루엔자 예방접종률 84.0% 달성 ○ 2026년까지 만 6세 완전접종률 83.8% 유지																					
<b>대상</b>	<table border="1" style="width:100%; border-collapse: collapse;"> <thead> <tr> <th style="width:30%;">구분</th> <th style="width:70%;">내용</th> </tr> </thead> <tbody> <tr> <td>공통대상</td> <td>관악구 지역주민 480,924명</td> </tr> <tr> <td rowspan="2">예방접종 사업 대상자</td> <td>만12세 이하 어린이 25,289명</td> </tr> <tr> <td>어르신 인플루엔자 및 폐렴구균 대상자 87,586명</td> </tr> <tr> <td>코로나19 예방접종 대상</td> <td>만5세 이상 474,338명</td> </tr> </tbody> </table>				구분	내용	공통대상	관악구 지역주민 480,924명	예방접종 사업 대상자	만12세 이하 어린이 25,289명	어르신 인플루엔자 및 폐렴구균 대상자 87,586명	코로나19 예방접종 대상	만5세 이상 474,338명									
구분	내용																					
공통대상	관악구 지역주민 480,924명																					
예방접종 사업 대상자	만12세 이하 어린이 25,289명																					
	어르신 인플루엔자 및 폐렴구균 대상자 87,586명																					
코로나19 예방접종 대상	만5세 이상 474,338명																					
<b>주요성과</b>	<p><b>1) 만 12세 이하 어린이 국가예방접종 확대(17종→18종) ; 로타바이러스 예방접종 추가</b></p> <p><b>2) 예방접종 현황</b></p> <ul style="list-style-type: none"> <li>- 영유아 완전접종률(국가예방접종 7종 완전 접종자/생후 18개월) : 87.83%</li> <li>- 만 12세 여아 HPV 1차 접종률 : 80.97%</li> <li>- 보건소 성인예방접종 건수 : B형간염 2,601건/ 신증후군출혈열 14건/ 장티푸스 440건</li> <li>- 인플루엔자 접종률 : 65세 이상 82.6%/어린이 68.9%/임신부 69.0%(23.12월말 기준)</li> <li>- 만 65세 어르신폐렴 예방접종률 : 59.71%</li> <li>- 만 5세 이상 코로나19 예방접종률 : 8.17%</li> <li>- 만 65세 이상 어르신 코로나19 예방접종률 : 38.21%</li> </ul> <p><b>3) 위탁의료기관 비용상환 및 지도점검</b></p> <ul style="list-style-type: none"> <li>- 위탁의료기관 예방접종비 및 백신비 지급 : 124,350건/ 1,958백만 원</li> <li>- 위탁의료기관 예방접종비 및 백신비 지급(코로나19) :46,151건/ 905백만 원</li> <li>- 위탁의료기관 지도점검 : 방문점검 176회, 자율점검 344회</li> </ul> <p><b>4) 예방접종 사업 홍보</b></p> <ul style="list-style-type: none"> <li>- 보도자료, 소식지 자료 배포, 지역신문, 홈페이지, 현수막, 우편 및 문자발송, 관련기관 홍보 협조, 구정행사 연계·홍보</li> </ul>																					
<b>추진체계 (자원 연계·협력)</b>	<table border="1" style="width:100%; border-collapse: collapse;"> <thead> <tr> <th style="width:30%;">참여기관 (연계·협력 주체)</th> <th style="width:30%;">주요 역할</th> <th style="width:40%;">민관협력 및 주민참여 결과 (연계·협력 성과)</th> </tr> </thead> <tbody> <tr> <td>동주민센터, 여성가족과, 어르신복지과, 대한노인지회 관악구지회 종합사회복지관</td> <td>예방접종사업 홍보 및 대상자 연계</td> <td>(위탁의료기관) - 위탁의료기관과의 BAND 운영으로 실시간 소통 - 위탁의료기관 교육이수, 백신관리 등 실시</td> </tr> <tr> <td>위탁의료기관, 관악구 의사회</td> <td>적기 예방접종 실시 및 효율적 대상자 관리</td> <td>(관련부서, 동주민센터 및 직능단체) - 취약계층 예방접종 대상자 발굴 및 홍보 - 직능단체 통한 홍보 (노인지회 및 관내 복지관) - 경로당, 장애인 등 예방접종 홍보 협조</td> </tr> </tbody> </table>	참여기관 (연계·협력 주체)	주요 역할	민관협력 및 주민참여 결과 (연계·협력 성과)	동주민센터, 여성가족과, 어르신복지과, 대한노인지회 관악구지회 종합사회복지관	예방접종사업 홍보 및 대상자 연계	(위탁의료기관) - 위탁의료기관과의 BAND 운영으로 실시간 소통 - 위탁의료기관 교육이수, 백신관리 등 실시	위탁의료기관, 관악구 의사회	적기 예방접종 실시 및 효율적 대상자 관리	(관련부서, 동주민센터 및 직능단체) - 취약계층 예방접종 대상자 발굴 및 홍보 - 직능단체 통한 홍보 (노인지회 및 관내 복지관) - 경로당, 장애인 등 예방접종 홍보 협조												
참여기관 (연계·협력 주체)	주요 역할	민관협력 및 주민참여 결과 (연계·협력 성과)																				
동주민센터, 여성가족과, 어르신복지과, 대한노인지회 관악구지회 종합사회복지관	예방접종사업 홍보 및 대상자 연계	(위탁의료기관) - 위탁의료기관과의 BAND 운영으로 실시간 소통 - 위탁의료기관 교육이수, 백신관리 등 실시																				
위탁의료기관, 관악구 의사회	적기 예방접종 실시 및 효율적 대상자 관리	(관련부서, 동주민센터 및 직능단체) - 취약계층 예방접종 대상자 발굴 및 홍보 - 직능단체 통한 홍보 (노인지회 및 관내 복지관) - 경로당, 장애인 등 예방접종 홍보 협조																				
<b>자원투입 결과</b>	<table border="1" style="width:100%; border-collapse: collapse;"> <thead> <tr> <th rowspan="2" style="width:15%;">구분</th> <th colspan="2" style="width:40%;">2023</th> <th rowspan="2" style="width:45%;">비고</th> </tr> <tr> <th style="width:15%;">목표</th> <th style="width:25%;">결과</th> </tr> </thead> <tbody> <tr> <td>인력(명)</td> <td style="text-align: center;">7</td> <td style="text-align: center;">9</td> <td>총괄팀장: 2명(정규) 담당: 3명(정규) 예방접종실: 4명(정규2, 기간제2)</td> </tr> <tr> <td rowspan="3">예산 (천원)</td> <td>국비</td> <td style="text-align: right;">2,575,948</td> <td style="text-align: right;">2,279,292</td> </tr> <tr> <td>지방비</td> <td style="text-align: right;">3,005,166</td> <td style="text-align: right;">5,672,351</td> </tr> <tr> <td>전체</td> <td style="text-align: right;">5,581,114</td> <td style="text-align: right;">7,951,643</td> </tr> </tbody> </table>	구분	2023		비고	목표	결과	인력(명)	7	9	총괄팀장: 2명(정규) 담당: 3명(정규) 예방접종실: 4명(정규2, 기간제2)	예산 (천원)	국비	2,575,948	2,279,292	지방비	3,005,166	5,672,351	전체	5,581,114	7,951,643	
구분	2023		비고																			
	목표	결과																				
인력(명)	7	9	총괄팀장: 2명(정규) 담당: 3명(정규) 예방접종실: 4명(정규2, 기간제2)																			
예산 (천원)	국비	2,575,948	2,279,292																			
	지방비	3,005,166	5,672,351																			
	전체	5,581,114	7,951,643																			
<b>세부과제별 성과지표 달성률</b>	<table border="1" style="width:100%; border-collapse: collapse;"> <thead> <tr> <th rowspan="2" style="width:45%;">세부과제별 성과지표*</th> <th colspan="3" style="width:30%;">2023</th> <th rowspan="2" style="width:15%;">자료원</th> </tr> <tr> <th style="width:10%;">목표 (A)</th> <th style="width:10%;">결과 (B)</th> <th style="width:10%;">달성률 (B/A)</th> </tr> </thead> <tbody> <tr> <td>연간 어르신 인플루엔자 예방접종률(%)</td> <td style="text-align: center;">82.5</td> <td style="text-align: center;">82.6</td> <td style="text-align: center;">1</td> <td>질병관리청</td> </tr> <tr> <td>만 6세 완전접종률(%)</td> <td style="text-align: center;">82.5</td> <td style="text-align: center;">-</td> <td style="text-align: center;">-</td> <td>질병관리청 (국가승인통계)</td> </tr> </tbody> </table> <p>○ 성과지표 달성 노력</p> <ul style="list-style-type: none"> <li>- 유관부서와 협조하여 대상자 발굴 및 홍보</li> </ul>				세부과제별 성과지표*	2023			자료원	목표 (A)	결과 (B)	달성률 (B/A)	연간 어르신 인플루엔자 예방접종률(%)	82.5	82.6	1	질병관리청	만 6세 완전접종률(%)	82.5	-	-	질병관리청 (국가승인통계)
세부과제별 성과지표*	2023			자료원																		
	목표 (A)	결과 (B)	달성률 (B/A)																			
연간 어르신 인플루엔자 예방접종률(%)	82.5	82.6	1	질병관리청																		
만 6세 완전접종률(%)	82.5	-	-	질병관리청 (국가승인통계)																		

	<ul style="list-style-type: none"> <li>- 위탁의료기관 지도, 감독, 교육 철저</li> <li>- 신규 위탁의료기관 10개소 추가 계약 체결</li> </ul>			
자체평가 결과	자체평가 방안	<ul style="list-style-type: none"> <li>• 평가주기 : 연2회(내부평가 1회, 외부평가 1회)</li> <li>• 평가방법 : 평가지표에 의거 점수(100점 만점) 산정 및 만족도 조사               <ul style="list-style-type: none"> <li>- 평가기준 : 우수(85점 이상), 보통(70~85점 미만), 미흡(70점 미만)</li> </ul> </li> <li>• 평가지표               <ul style="list-style-type: none"> <li>- 투입평가(30점) : 전문인력확보, 적정예산투입, 적정시설확보</li> <li>- 산출평가(40점) : 목표대비달성도, 사업수행시기 적절성, 지역사회연계, 홍보활동</li> <li>- 결과평가(30점) : 목표 대비 달성도</li> </ul> </li> <li>• <b>평가결과: 85점(우수)</b></li> </ul>		
	성공요인	<ul style="list-style-type: none"> <li>- 유관부서와 협력하여 대상자 발굴 및 홍보</li> <li>- 위탁의료기관 추가 체결로 사업 접근성 향상</li> </ul>		
	부진요인	<ul style="list-style-type: none"> <li>- 코로나19 유행 장기화 및 사업초기 잦은 접종으로 인한 피로도 증가 등 이유로 2022년 동절기부터 접종률 현저히 감소</li> </ul>		
	개선방안	<ul style="list-style-type: none"> <li>- 코로나19예방접종이 정기접종으로 바뀌는 개념에 대한 구민대상 홍보 강화</li> <li>- 접종권고대상(65세이상 어르신) 관련 유관부서 및 기관과 긴밀히 협조하여 예방 접종 홍보 지속 강화</li> <li>- 코로나19예방접종 미접종자 대상 접종촉려 문자 수시발송</li> <li>- 위탁의료기관과 긴밀한 협조체계 유지로 적기 접종률 관리</li> <li>- 위탁의료기관 지도점검 강화 및 이상반응 관리로 안전한 예방접종 환경조성</li> </ul>		
담당자	<b>담당부서 및 담당업무</b>		<b>담당자</b>	<b>전화번호</b>
	지역보건과 예방접종사업 담당		유다연	02-879-7159
	지역보건과 예방접종사업 담당		이현선	02-879-7171
	보건행정과 코로나19 예방접종사업 담당		박수빈	02-879-7144
내·외부 소통 및 협력 실적	<ul style="list-style-type: none"> <li>• 위탁의료기관 BAND 운영으로 실시간 소통</li> <li>• 위탁의료기관 교육이수, 백신관리 등 실시</li> <li>• 동주민센터와 협업하여 취약계층 예방접종 대상자 발굴 및 홍보</li> <li>• 동주민센터 및 관내 의료기관에 지침, 홍보물, 포스터 등 배부를 통한 올바른 정보 제공</li> <li>• 연계 협력 부서 및 기관           <ul style="list-style-type: none"> <li>- 아동청소년과 : 예방접종 신생아번호 관리</li> <li>- 생활복지과 : HPV 저소득층 대상자 발굴 및 홍보</li> <li>- 동주민센터 : 직능단체회의시 코로나19예방접종 홍보</li> <li>- 어르신복지과 : 어르신 대상 구정행사 참여 홍보, 독거노인 대상 돌봄수행기관에 홍보협조 요청</li> <li>- 대한노인사회관악구지회 : 관내 경로당에 코로나19예방접종 홍보물, 포스터 등 배부</li> <li>- 관내 종합사회복지관 6개소 : 코로나19예방접종 어르신 접종촉려</li> </ul> </li> </ul>			

추진전략	<b>I. 재난 및 감염병 대응·대비 체계 구축</b>
추진과제	<b>① 신속한 감염병 대응·대비 체계 구축</b>
세부과제	<b>①-3. 결핵감염 예방관리 강화로 결핵 없는 지역사회 구현</b>
추진배경	<ul style="list-style-type: none"> <li>○ 2021년 국내 결핵 신환자는 18,335명으로 지속적인 감소추세이나, 여전히 결핵 발생률은 OECD 가입 국가 중 1위임. 2021년 관악구 결핵 신환자 발생률은 인구 10만명 당 37.4명으로 전국 및 서울시 평균 보다 높음</li> <li>○ 지역사회 파급효과가 큰 학교, 사회복지시설, 의료기관 등 집단시설 결핵환자 발생 및 해외 유입 결핵 환자 증가 등으로 다각적인 결핵관리사업 추진이 요구됨</li> </ul>
과제목표	○ 2026년까지 결핵신환자 발생률 35.4명/10만명 달성
대상	○ 관악구민 전체
주요성과	<b>1) 노인이동건강검진 : 1,517명</b> <ul style="list-style-type: none"> <li>- 데이케어센터, 복지관, 경로당 등 노인복지시설, 노숙인시설 등 검진 대상자 수요조사 실시</li> </ul>

	<ul style="list-style-type: none"> <li>- 만65세 이상 의료급여수급권자 및 재가와상환자 등 고위험군 우선 검진</li> <li><b>2) 대한결핵협회 및 교육청 연계하여 학생 흉부엑스선 이동검진 : 5,008명</b> <ul style="list-style-type: none"> <li>- 검진결과 해당학교 통보 및 유소견자 보건소 추구검사 실시</li> </ul> </li> <li><b>3) 결핵예방교육 : 5회 246명(노인교실 및 유치원 교사)</b></li> <li><b>4) 법정 의무 교육 기관 : 96개소 2,437명</b> <ul style="list-style-type: none"> <li>- 법정 결핵의무교육기관이 결핵의무교육을 이행할 수 있도록 교육수행 후 결과보고 유도</li> </ul> </li> <li><b>5) 잠복결핵 검진 : 782명</b> <ul style="list-style-type: none"> <li>- 돌봄시설 취약계층 및 노인일자리 사업 참여자 중 아동관련 종사자</li> </ul> </li> <li><b>6) 대학동 이동 건강검진 : 150명</b> <ul style="list-style-type: none"> <li>- 타사업과 연계한 맞춤형 검진실시, 검진결과 안내 및 유소견자 병의원 안내</li> </ul> </li> <li><b>7) 결핵신환자 치료율 : 95.2%(11.30.기준)</b> <ul style="list-style-type: none"> <li>- 항결핵제 복용방법 및 부작용 관리, 결핵관련 교육 및 추구관리</li> </ul> </li> </ul>					
<p style="text-align: center;"><b>추진체계 (자원 연계·협력)</b></p>	<p style="text-align: center;"><b>참여기관 (연계·협력 주체)</b></p>	<p style="text-align: center;"><b>주요 역할</b></p>	<p style="text-align: center;"><b>민관협력 및 주민참여 결과 (연계·협력 성과)</b></p>			
	관내 의료기관	결핵환자 신고 및 관리 종사자 결핵검진 및 교육 실시 협조 노인검진 포스터 홍보 협조	<p>(관내 의료기관)</p> <ul style="list-style-type: none"> <li>- 결핵환자 신고 및 관리 협력</li> </ul> <p>(노인지회 / 노인복지관/ 노인교실 등)</p> <ul style="list-style-type: none"> <li>- 노인검진실시 관련 업무 협의 및 홍보 협조</li> <li>- 결핵 예방교육 적극 참여</li> </ul> <p>(학교, 유치원, 어린이집, 산후조리원 등)</p> <ul style="list-style-type: none"> <li>- 종사자 잠복결핵검진 독려 및 결핵 예방 교육결과 보고를 통한 교육 유도</li> </ul> <p>(복지관, 동주민센터 등)</p> <ul style="list-style-type: none"> <li>- 이동결핵검진, 교육시 대상자 홍보 및 모집, 제반시설(장소, 물품 등)대여 등</li> </ul>			
	대한결핵협회	결핵이동검진, 결핵예방교육 지원				
	노인복지관/노인지회/ 노인교실	노인 이동결핵검진 및 교육 협조 노인검진 포스터 홍보 협조				
	사회복지관	결핵환자 맞춤형 사례관리 자원연계 협조				
	대학동주민센터	찾아가는 이동 건강검진 장소 협조				
	고등학교	고등학생 결핵 이동검진 협조				
어린이집, 유치원, 산후조리원, 아동복지시설, 학교 등	종사자 결핵검진 및 교육 실시 협조					
<p style="text-align: center;"><b>자원투입 결과</b></p>	<p style="text-align: center;"><b>구분</b></p>	<b>2023</b>		<b>비고</b>		
		<b>목표</b>	<b>결과</b>			
	인력(명)	7	7	총괄팀장: 1명(정규) 담당: 1명(정규) 결핵실 운영: 1명(정규) 전담인력: 3명(기간제) 결핵관리 의사: 1명(임기제)		
		예산 (천원)	국비		169,615	139,247
지방비			171,530		110,566	
전체	341,145	249,813				
<p style="text-align: center;"><b>세부과제별 성과지표 달성률</b></p>	<b>세부과제별 성과지표*</b>		<b>2023</b>			
		<b>목표 (A)</b>	<b>결과 (B)</b>	<b>달성률 (B/A)</b>	<b>자료원</b>	
	결핵신환자 발생률(명/인구10만명)	36.9	-	-	결핵환자신고현황연보 (국가승인통계)	
	<p>○ 성과지표 달성 노력</p> <ul style="list-style-type: none"> <li>- 결핵발병 위험이 높은 가족 접촉자 대상 적극적인 검진 독려</li> <li>- 집단시설내 환자 발생시 신속한 역학조사 및 접촉자 검진 실시로 추가 환자 발생을 최소화 하고 적극적인 결핵치료 유도</li> </ul>					
<p style="text-align: center;"><b>자체평가 결과</b></p>	<p style="text-align: center;">자체평가 방안</p>	<ul style="list-style-type: none"> <li>• 평가주기 : 연1회</li> <li>• 평가방법 : 평가지표에 의거 점수(100점 만점) 산정 및 만족도 조사</li> <li>- 평가기준 : 우수(85점 이상), 보통(70~85점 미만), 미흡(70점 미만)</li> </ul>				

	<ul style="list-style-type: none"> <li>• 평가지표                     <ul style="list-style-type: none"> <li>- 투입(20점) : 20점 (인력, 예산, 계획수립)</li> <li>- 과정(50점) : 43점 (결핵환자 조기 발견 및 예방관리, 환자관리 및 접촉자검진, 홍보 및 교육 등)</li> <li>- 결과(30점) : 30점 (결핵신환자 치료성공률, 결핵환자 접촉자 잠복결핵 검진율, 가족접촉자 잠복결핵검진율)</li> </ul> </li> <li>• 평가결과: 93점(우수)</li> </ul>		
성공요인	<ul style="list-style-type: none"> <li>- 결핵발병 위험이 높은 가족 접촉자 대상 적극적인 검진 독려</li> <li>- 교육자료 제공 및 개별 상담을 통한 잠복결핵감염 치료 독려</li> </ul>		
부진요인	<ul style="list-style-type: none"> <li>- 이동건강검진에서 노인 등 대상자 발굴의 어려움으로 검진목표 미달성</li> </ul>		
개선방안	<ul style="list-style-type: none"> <li>- '24년도 방문간호사 연계 의료급여수급자 및 재가 3,4,5등급자 신규발굴</li> <li>- 건강취약계층인 다문화 기관 연계 외국인 결핵검진 추진</li> </ul>		
담당자	<b>담당부서 및 담당업무</b>	<b>담당자</b>	<b>전화번호</b>
	보건행정과 결핵관리사업		이주현 02-879-7172
내·외부 소통 및 협력 실적	<ul style="list-style-type: none"> <li>• 동주민센터 및 관내 의료기관: 홍보물, 포스터 배부 등 적극적 홍보 실시</li> <li>• 연계 협력 부서 및 기관                     <ul style="list-style-type: none"> <li>- 어르신복지과 : 노인일자리 사업 대상자 잠복결핵 검진 대상자 발굴 협조</li> <li>- 동주민센터 : 이동결핵검진 홍보 및 실시 협조</li> </ul> </li> </ul>		

추진전략	<b>I. 재난 및 감염병 대응·대비 체계 구축</b>						
추진과제	<b>2 지역사회 재난 및 응급 대비 체계 강화</b>						
세부과제	<b>2-1. 재난·응급 대비체계 강화로 현장 대응능력 제고</b>						
추진배경	<ul style="list-style-type: none"> <li>○ 최근 늘어가는 대형 재난사건으로 보건소 신속대응반과 의료기관 재난의료지원단(DMAT)의 실무 투입 및 활동이 증가등 현장 응급의료 대응체계 확립의 중요성이 커짐</li> <li>○ 응급환자 이송, 전원과 관련하여 신속하고 정확한 응급의료 전달체계 필요</li> </ul>						
과제목표	○ 재난발생 시 인명피해 최소화를 위한 신속한 응급의료 대응·대비 체계 마련						
대상	<table border="1"> <thead> <tr> <th>구분</th> <th>내용</th> </tr> </thead> <tbody> <tr> <td>공통대상</td> <td>관악구 지역주민 486,787명(2022.10.기준)</td> </tr> <tr> <td>응급의료 전달체계</td> <td> <ul style="list-style-type: none"> <li>• 보건소 신속대응반 및 의료기관 재난의료지원단 (DMAT)</li> <li>- 응급의료기관 : 에이치플러스양지병원(지역응급의료센터)</li> <li>- 응급의료시설 : 강남고려병원, 사랑의병원, 강남힐병원</li> </ul> </td> </tr> </tbody> </table>	구분	내용	공통대상	관악구 지역주민 486,787명(2022.10.기준)	응급의료 전달체계	<ul style="list-style-type: none"> <li>• 보건소 신속대응반 및 의료기관 재난의료지원단 (DMAT)</li> <li>- 응급의료기관 : 에이치플러스양지병원(지역응급의료센터)</li> <li>- 응급의료시설 : 강남고려병원, 사랑의병원, 강남힐병원</li> </ul>
	구분	내용					
공통대상	관악구 지역주민 486,787명(2022.10.기준)						
응급의료 전달체계	<ul style="list-style-type: none"> <li>• 보건소 신속대응반 및 의료기관 재난의료지원단 (DMAT)</li> <li>- 응급의료기관 : 에이치플러스양지병원(지역응급의료센터)</li> <li>- 응급의료시설 : 강남고려병원, 사랑의병원, 강남힐병원</li> </ul>						
주요성과	<ol style="list-style-type: none"> <li><b>1) 「지역재난의료지원센터」 설치·운영</b> <ul style="list-style-type: none"> <li>- 응급구조사 채용으로 현장 대응 전문성 강화</li> </ul> </li> <li><b>2) 신속대응반 교육 실시</b> <ul style="list-style-type: none"> <li>- 보건복지부 및 서울시 주관 재난안전 역량 강화 교육 참여</li> <li>- 재난의료 FMTP기본과정/FMTP리더십 과정, 재난거점병원 대량재해대비 집체교육 참여</li> </ul> </li> <li><b>3) 신속대응반 및 유관기관 재난 대비 합동훈련</b> <ul style="list-style-type: none"> <li>- 서울시 및 관악구 안전관리과 주관 합동훈련 참여</li> <li>- 보건소 신속대응반 모바일 상황실 모의훈련 2회, 관악구 안전한국훈련 1회</li> <li>- 유관기관(경찰서, 소방서, 군부대 등)주관 합동훈련 참여</li> <li>- 대량살상무기(핵) 사후관리훈련, 긴급구조종합훈련, 소방서 기관합동 도상훈련, 군 화랑훈련, 구로구 현장응급의료소 설치·운영훈련</li> </ul> </li> <li><b>4) 구급차 일제점검 실시</b> <ul style="list-style-type: none"> <li>- 연 1회 구급차 물품 및 약품 점검 실시</li> </ul> </li> <li><b>5) 자동심장충격기 관리</b> <ul style="list-style-type: none"> <li>- 구비의무기관 점검(연 1회)</li> <li>- 공동주택(500세대 이상), 300인 이상 사업장, 공공보건의료기관, 구급대 및 의료기관에서 운용중인 구급차</li> <li>- 신규 장비 설치 및 노후장비 교체 지원(총 180대)</li> <li>- 어린이집 및 편의점 등 신규 장비 설치 146대, 학교 및 공공기관 등 노후장비 교체 34대</li> <li>- 소모품(배터리 및 패드 등) 교체지원(서울시 및 관악구 설치지원 기관) 총 18대</li> </ul> </li> </ol>						

추진체계 (자원 연계·협력)	참여기관 (연계·협력 주체)		주요 역할		민관협력 및 주민참여 결과 (연계·협력 성과)	
	시청	안전관리과		훈련 및 교육 주치		(유관기관) - 사전 회의 및 협의를 통한 업무 분장 및 원활한 훈련 진행
관악소방서	에이치플러스양지병원		재난대비 현장 훈련 주관 및 위기대응메뉴얼 관리			
강남고려병원	관악구의회		긴급구조 종합훈련 등 주관, 재난현장 통제			
관악구의회			의료기관 재난의료지원(DMAT) 지원			
			의료인력(의사) 동원 등 협조			
자원투입 결과	구분		2023			
			목표	결과	비고	
	인력(명)		보건소장1 의사2,간호사2,약사2 운전원2,행정요원4	보건소장1 의사2,간호사2,약사2 운전원2,행정요원4		
			의료기관 DMAT팀 12명(협력)	의료기관 DMAT팀 12명(협력)		
	예산 (천원)	국비 지방비 전체	비예산 비예산 비예산	- 15,930 15,930	「지역재난의료지원센터」 운영 인건비	
세부과제별 성과지표 달성률	세부과제별 성과지표*		2023			
			목표 (A)	결과 (B)	달성률 (B/A)	자료원
	응급-재난 상황 대비 교육 및 훈련 참여율(%)		100	100	1	내부자료
○ 성과지표 달성 노력 - 신속대응반 교육 미참여자에 대하여 우선 교육 실시 - 재난교육 관련 사전 안내 및 융통성 있는 재난교육일정 운영으로 신속대응반원의 적극적 교육 참여 유도						
자체평가 결과	자체평가 방안	• 평가주기: 연1회 • 평가방법: 내부평가 • 평가지표: 응급-재난 상황 대비 교육 및 훈련 참여율 평가 • 평가결과: 100점(우수)				
	성공요인	- 재난에 대한 업무 중요성 및 이해도가 증가 - 신속대응반의 적극적인 협조로 교육 및 훈련 100% 참여				
	부진요인	- 교육 및 훈련이 신속대응반 위주로 이루어져 관내 의료기관 참여율 저조				
	개선방안	- 관악구 DMAT(에이치플러스양지병원,강남고려병원)과의 유기적인 관계 구축으로 관악구 DMAT의 재난 훈련 참여율 제고				
담당자	담당부서 및 담당업무			담당자	전화번호	
	의약과 응급의료대응체계			최희윤	02-879-7206	
내·외부 소통 및 협력 실적	• 훈련 관련 유관기관 간담회 및 사전 훈련 답사 실시 • 유관기관과의 모바일 채팅방을 개설, 추진훈련 관련 수시 의견 교환					

추진전략	1. 재난 및 감염병 대응·대비 체계 구축
추진과제	2 지역사회 재난 및 응급 대비 체계 강화
세부과제	2-2. 구조 및 응급처치 교육 활성화로 안전관악 만들기
추진배경	○ 심장정지 환자 발생 시 4분 이내 심폐소생술이 시행된 경우 생존율이 평균 2~3배 증가 ○ 심장정지 발생 장소는 가정 등 비 공공장소에서 많이 발생하고 있고 심장정지 환자 생존율을 높이기

	위해서는 일반인 심폐소생술 교육이 절실히 필요함				
<b>과제목표</b>	○ 관악구 일반인 심폐소생술 시행을 매년 0.5%p 증가하여 2026년까지 50% 달성				
<b>대상</b>	○ 관악구 10세 이상 지역주민, 기관 또는 단체, 학교 등				
<b>주요성과</b>	<p><b>1) 교육대상자 요구도에 맞는 차별화된 운영으로 구민의 교육 참여도 증가</b>  - 운영방법: 상설교육장 운영, 찾아가는 구조 및 응급처치 교육  - 교육실적: 415회/12,000명</p> <p><b>2) 대상자별 맞춤형 교육(일반/전문)을 통한 교육 질 향상</b>  - 전문교육: 법정 의무대상(보육/돌봄교사), 자동심장충격기 관리자교육 등  - 일반교육: 지역주민, 신규 운수종사자, 기관(단체), 초중고 학생 등  - 직원교육: 전직원 교육</p> <p><b>3) 관악산 심폐소생술 체험장 운영으로 주민의 교육 중요성 인식 확대</b>  - 관악산 심폐소생술 체험장 운영: 5회/2,420명</p> <p><b>4) 지역사회 자원연계 및 협조로 효율적 사업 추진</b>  - 관악구 육아종합지원센터: 보육교사 심폐소생술 대상자 모집  - 강동경희대병원 응급의학과: 자동심장충격기 관리자 교육 강사 지원  - 시민안전교육협회, 한국라이프세이빙소사이어티, 선한사마리아인 운동본부: 학교 심폐소생술 교육  - 관악교통문화교육원: 신규운수종사자 교육</p> <p><b>5) 심폐소생술교육 홍보</b>  - 언론보도, 소식지, 엘리베이터 동영상(동주민센터 등) 송출 등  - 지역축제 시 부스 운영하여 캠페인 및 홍보 실시</p>				
<b>추진체계 (자원 연계·협력)</b>	<b>참여기관 (연계·협력 주체)</b>	<b>주요 역할</b>		<b>민관협력 및 주민참여 결과 (연계·협력 성과)</b>	
	시청	업무지침 제시 및 예산지원		<b>(육아종합지원센터)</b> - 보육교사 응급처치 교육을 위한 협력체계 구축으로 효율적인 역할 분담 *신청접수 및 이론 교육: 육아종합지원센터 *실습교육: 보건지소 상설교육장 <b>(관악교통문화교육원)</b> - 유기적인 협력체계 구축하여 신규운수종사자 기본교육 커리큘럼에 구조 및 응급처치 교육을 배정하고 - 찾아가는 심폐소생술교육 적극 협조	
	전부서 및 동주민센터	직원교육참석 및 심폐소생술 교육사업 홍보			
	관악구육아종합지원센터	보육교사 대상자 모집 협조			
	관악교통문화교육원	신규 운수종사자 대상자 모집 협조			
	강동경희대병원 응급의학과	심폐소생술교육 강사 협조			
	시민안전교육협회				
	대한적십자사 서울지사				
한국아동청소년교육협회					
<b>자원투입 결과</b>	<b>구분</b>	<b>2023</b>		<b>비고</b>	
		<b>목표</b>	<b>결과</b>		
	인력(명)	3	3	총괄팀장:1명(정규) 담당: 1명(정규) 전문인력:1명(기간제)	
	예산 (천원)	국비	12,100	15,600	
지방비		65,840	64,340		
전체		77,940	79,940		
<b>세부과제별 성과지표 달성률</b>	<b>세부과제별 성과지표*</b>		<b>2023</b>		<b>자료원</b>
			<b>목표 (A)</b>	<b>결과 (B)</b>	
	심폐소생술교육 참여자수(명)		10,000	12,000	1.2
○ 성과지표 달성 노력					
- 상설교육장을 이용하기 어려운 대상자를 위해 학교, 기관, 단체 등 찾아가는 교육 확대 - 예산 확보로 교육 횟수를 증가시켜 교육 요구도 수용 - 관악구 전직원 교육을 통해 직원 응급대처 능력 강화					

자체평가 결과	자체평가 방안	<ul style="list-style-type: none"> <li>• 평가시기 : 연 1회(해당연도 사업종료 후)</li> <li>• 평가방법                             <ul style="list-style-type: none"> <li>- 평가지표에 의거 점수(100점 만점) 산정</li> <li>- 평가기준 : 우수(85점 이상), 보통(70~85점 미만), 미흡(70점 미만)</li> </ul> </li> <li>• 평가지표                             <ul style="list-style-type: none"> <li>- 구조평가 (20점) : 목표설정, 인력/예산/장비 확보, 전문성 활용</li> <li>- 과정평가 (40점) : 계획수립, 세부사업추진, 홍보, 지역사회 자원 연계</li> <li>- 결과평가 (40점) : 목표 달성, 만족도 조사</li> </ul> </li> <li>• 평가결과: 93점(우수)</li> </ul>		
	성공요인	<ul style="list-style-type: none"> <li>- 지역주민의 요구도에 따라 적극적으로 찾아가는 교육 실시</li> <li>- 다양한 기관과 연계 협력하여 교육생 모집 강화</li> </ul>		
	부진요인	<ul style="list-style-type: none"> <li>- 일반인 심폐소생술 교육 홍보 부족으로 상설교육 미흡</li> <li>- 기관 및 단체 대비 일반 주민 대상 찾아가는 심폐소생술 교육인원 저조</li> </ul>		
	개선방안	<ul style="list-style-type: none"> <li>- 교육 대상에 따른 다양한 홍보강화로 상설 및 찾아가는 교육기회 증대</li> <li>· 대중매체(언론보도), 안내문, 문자, SNS, 관악소리, 전광판 등</li> <li>· 심혈관질환자, 의료기관 등 고위험군 대상자 적극 안내 및 모집</li> <li>· 기관 및 단체 대상 홍보강화로 교육대상자 발굴</li> <li>- 일반주민의 교육 접근성 향상을 위한 현장밀착형 교육 확대</li> </ul>		
담당자	담당부서 및 담당업무		담당자	전화번호
	보건지소 구조 및 응급처치 교육사업		김민정	02-879-7402
내·외부 소통 및 협력 실적	<ul style="list-style-type: none"> <li>• 관악구 육아종합지원센터: 보육교사 대상자 연계 월2~3회(32회/620명)</li> <li>• 관악교통문화교육원: 신규 운수종사자 대상자 연계 월 2회(24회/3,600명)</li> <li>• 관내 초,중,고등학교: 각 학교별 안내를 통하여 학생 대상자 모집하여 학생 교육 시행</li> <li>• 경희대학교 응급의학과: 자동심장충격기 관리자교육에 강사 협조(응급의학과 전문의, 응급구조사)</li> </ul>			

추진전략	Ⅱ. 취약계층 건강안전망 강화		
추진과제	① 초고령 사회 대비 건강돌봄체계 강화		
세부과제	①-1. 건강평가에 따른 걱정 방문건강관리로 취약계층의 예방적 건강실현		
추진배경	<ul style="list-style-type: none"> <li>○ 사회·경제적 취약계층 비율 높고 의료 접근 취약</li> <li>- 관악구 노인인구는 서울시 5위로 매년 고령화 지수가 증가하고 있으며(관악구 16.3%, 서울시 16.8%), 노인 인구의 25.5%가 독거노인이고 기초생활수급자도 서울시 5위로 취약계층 인구수 많음</li> <li>○ 경제적 이유로 인한 필요서비스 미치료율은 1.5%로 서울시 평균 1.2%p보다 높은 수준임</li> </ul>		
과제목표	○ 방문건강관리 등록율을 매년 0.5%씩 증가시켜 2026년까지 20.0% 달성		
대상	○ 65세 이상 노인, 기초생활수급자, 장애인 등		
주요성과	<ol style="list-style-type: none"> <li>1) 방문건강관리대상 등록자수(신규등록/등록관리자) : 3,250명/15,902명</li> <li>2) 방문건강관리서비스 제공건수 : 47,998건</li> <li>3) 지역사회 자원연계서비스 : 4,581건</li> <li>4) 건강증진 프로그램 운영                             <ul style="list-style-type: none"> <li>- 허약노인 건강증진프로그램 : 21개동/130회/1,851명</li> <li>- 독거노인 사회관계망 향상 프로그램 : 20개동/121회/1,765명</li> <li>- 경로당 건강충전 행복교실 : 99개소/286회/3,930명</li> <li>- 우리마을 건강상담실 : 850회/2,327명</li> </ul> </li> <li>5) 코로나19 상황 종료에 따라 직접방문 건강관리서비스 증가 및 소규모 건강증진 프로그램 운영</li> </ol>		
추진체계 (자원 연계·협력)	참여기관 (연계·협력 주체)	주요 역할	민관협력 및 주민참여 결과 (연계·협력 성과)
	동주민센터	대상자발굴 및 복지팀 협업	(동주민센터)

	의약과	구강보건사업, 만성질환 관리	<ul style="list-style-type: none"> <li>- 빈곤 위기가구 발굴자 의뢰 연계 및 동행방문 상호협력 4,836건</li> </ul>			
	홍보과	방문건강관리사업 홍보	<ul style="list-style-type: none"> <li>(치매안심센터)</li> <li>- 인지저하자에 대해 치매검사 연계 86건</li> <li>- 9개동 방문간호사가 치매안심마을 당연직 운영위원으로 활동, 반기별 운영 회의 참석</li> <li>- 동별 치매프로그램 진행 시 협업</li> </ul>			
	안전관리과	한파, 폭염 건강관리 협조	<ul style="list-style-type: none"> <li>(정신건강복지센터)</li> <li>- 우울 위험군에 대해 상담 등 연계 48건</li> <li>- 자살집중지역 취약계층 건강관리 협업 :</li> </ul>			
	관악치매안심센터	치매 고위험군 연계 관리	<ul style="list-style-type: none"> <li>(복지정책과)</li> <li>- 지역사회보장 실무협의체 정기회의 참여 및 정보공유, 업무협조</li> <li>- 고독사 예방협의체 정기회의 참여 및 정보공유, 업무협조</li> <li>- 고독사 예방 관련 복지사각지대 발굴을 위한 전수조사 협업</li> </ul>			
	정신건강복지센터	노인우울 등 정신건강 고위험군 연계	<ul style="list-style-type: none"> <li>(서울시 어린이병원)</li> <li>- 저소득층 대상포진 무료접종 지원 연계 72건</li> </ul>			
	자원봉사센터	자원봉사자 모집 및 교육 협조	<ul style="list-style-type: none"> <li>(한국실명예방재단)</li> <li>- 방문인력 및 주민대상 저시력 예방 건강강좌 협조,</li> <li>- 백내장 등 안질환 무료 수술 지원 연계 48건</li> </ul>			
	지역사회보장협의체	복지사각지대 대상자 발굴 및 지원 논의	<ul style="list-style-type: none"> <li>(노인나눔의료재단)</li> <li>- 무릎관절증 환자 수술비 지원 연계 19건</li> </ul>			
	관내 경로당, 노인 복지관	어르신 건강프로그램 운영 지원	<ul style="list-style-type: none"> <li>(지역주민참여)</li> <li>- 동별건강증진 프로그램 참여</li> </ul>			
	한국실명예방재단 노인 나눔의료재단	개안수술비 지원 무릎 인공관절수술비 지원				
	관내 의료기관	진료 의뢰				
자원투입 결과	구분		2023		비고	
			목표	결과		
	인력(명)		44	44	총괄팀장: 1명(정규) 담당: 2명(정규) 전문인력: 41명(정규 21명, 공무원 20명)	
	예산 (천원)	국비	15,000	15,000		
지방비		2,079,000	2,071,747			
전체		2,094,000	2,086,747			
세부과제별 성과지표 달성률	세부과제별 성과지표*		2023			자료원
			목표 (A)	결과 (B)	달성률 (B/A)	
	방문건강관리 등록율(%)		18.5	19.5	1.05	PHIS, 관악포털사이트
	고위험 허약노인 판정율(%)		38	34.39	1.09	PHIS
<p>○ 성과지표 달성 노력</p> <ul style="list-style-type: none"> <li>- 21개동 주민센터별 간호사 2인 배치하여 제공자 및 수혜자 상호 접근성 확보</li> <li>- 지역현황 반영하여 동별 방문건강관리계획 수립 및 평가</li> <li>- 빈곤·위기 가구 등 신규 대상자 발굴을 위한 노력</li> <li>- 대상자별 건강군분류에 따른 방문주기 설정과 건강관리서비스 제공</li> <li>- 폭염과 한파 등 계절변화에 따른 취약계층 건강관리</li> <li>- 지역주민 누구나 편리하게 이용하도록 동별 건강상담실 주1회 운영</li> <li>- 건강취약대상 밀집장소인 경로당에 방문하여 건강상담 등 건강충전 행복교실 운영</li> <li>- 동별 어르신 건강증진 프로그램 운영</li> <li>- 자살집중지역 연계 특별 프로그램 '행복수명 100세' 찾아가는 경로당 건강증진 프로그램 운영</li> </ul>						



자체평가 결과	자체평가 방안	<ul style="list-style-type: none"> <li>평가주기 : 연2회 (내부평가 1회, 외부평가 1회)</li> <li>평가방법 : 평가지표에 의거 점수(100점 만점) 산정 및 만족도 조사 <ul style="list-style-type: none"> <li>- 평가기준 : 우수(85점 이상), 보통(70~85점 미만), 미흡(70점 미만)</li> </ul> </li> <li>평가지표 <ul style="list-style-type: none"> <li>- 투입(20점) : 목표, 대상, 자원투입의 적절성</li> <li>- 과정(40점) : 등록관리자수, 방문건강관리서비스제공건수, 건강프로그램 운영, 지역사회 자원연계건수, 홍보매체 다양성 등</li> <li>- 결과(40점) : 프로그램별 목표달성도, 주민 만족도</li> </ul> </li> <li>평가결과: 100점(우수)</li> </ul>		
	성공요인	<ul style="list-style-type: none"> <li>- 코로나19 팬데믹이 종료됨에 따라 직접방문 건강관리서비스 증가 및 소규모 건강증진 프로그램 운영</li> <li>- 개인별 건강면접조사에 따른 군분류 및 군별 맞춤 건강관리 계획수립 후 서비스 추진, 대상 군별 서비스 추진 후 재평가 실시</li> </ul>		
	부진요인	- 65세, 70세 도래어르신 대상 신규 발굴 저조		
	개선방안	- 기초생활 수급자, 차상위 계층 등 건강취약계층 대상으로 질적 방문 강화		
담당자	담당부서 및 담당업무		담당자	전화번호
	지역보건과 방문건강관리사업		김수희	02-879-7181
내·외부 소통 및 협력 실적	<ul style="list-style-type: none"> <li>• 동주민센터 내부 사례관리회의 참석: 대상자의 질병 및 건강정보 공유, 지원가능한 자원 및 고위험군 통합사례 관리 대상자 효과적 개입 계획, 향후 안정적 생활 복귀를 위한 논의 : 301회</li> <li>• 지역사회보장 실무 협의체 및 고독사 예방 협의체 위원으로 참여하여 업무 협조 : 4회</li> <li>• 9개동 방문간호사가 치매안심마을 당연직 운영위원으로 활동 및 업무 협조</li> </ul>			

추진전략	Ⅱ. 취약계층 건강안전망 강화		
추진과제	① 초고령 사회 대비 건강돌봄체계 강화		
세부과제	①-2. 통합 건강돌봄 서비스로 100세까지 함께하는 건강동행		
추진배경	<ul style="list-style-type: none"> <li>○ 급속한 고령화와 만성질환자 및 복합질환 증가로 사회경제적 부담 가중 <ul style="list-style-type: none"> <li>- 노인인구 증가는 노인진료비 증가로 이어져 '19년 65세 이상 노인 진료비는 전체 진료비의 40.8%</li> </ul> </li> <li>○ 지역사회 기반 통합적 돌봄서비스 필요 <ul style="list-style-type: none"> <li>- 노인의 88.6%는 건강할 때 집에서 거주하기를 희망, 57.6%는 거동이 불편해도 재가서비스를 받으며 집에서 거주를 희망</li> <li>- 다양한 문제해결을 위해 통합적 접근이 요구되며 서비스 대상자 중심 포괄적 지속관리를 제공하는 건강돌봄서비스 제공체계 구축 필요함</li> </ul> </li> </ul>		
과제목표	<ul style="list-style-type: none"> <li>○ 연간 200명 이상의 대상자에게 건강돌봄서비스를 제공</li> <li>○ 건강돌봄대상자의 고혈압조절률을 연 2.5%p씩 증가</li> <li>○ 건강돌봄대상자의 당뇨조절률을 연 3%p씩 증가</li> <li>○ 건강돌봄대상자의 건강행태(영양판정, 운동기능)개선율을 연 2%p씩 증가</li> </ul>		
대상	○ 관악구 거주 중인 혈압·혈당이 조절되지 않는 만성질환자, 재입원 위험 높은 퇴원환자 및 코로나 후유증 지속되는 거동불편자 등 건강고위험군		
주요성과	<b>1) 관내 참여 의료기관과 협약 체결: 14개소</b> <b>2) 신규대상자 발굴: 202명</b> <b>3) 대상자 중심의 팀접근 건강돌봄서비스 제공 및 연계</b> <ul style="list-style-type: none"> <li>- 서비스 제공건수 : 만성질환관리 735건 / 운동상담 및 재활치료 710건 영양교육상담 700건 / 영양보충식품 지원건수 920건</li> <li>- 연계건수 : 110건</li> </ul>		
추진체계 (자원 연계·협력)	참여기관 (연계·협력 주체)	주요 역할	민관협력 및 주민참여 결과 (연계·협력 성과)
	동주민센터 (찾동,돌봄 SOS)	건강고위험 대상자 발굴 및 긴급복지서비스 연계 등	(민간의료기관) - 의료기관 14개소와 협약 체결 및 업무협조

	민간의료기관	퇴원환자 연계 및 방문진료	- 신규 대상자 발굴 113건 (동주민센터)			
	복지관, 경로당	대상자 발굴의뢰 및 서비스 상호연계	- 신규 대상자 발굴: 48건 (보라매병원)			
	서울특별시 보라매병원	뇌졸중 환자 등 퇴원환자 연계 및 의료비 지원 연계	- 퇴원환자 연계 및 의뢰 35건 (복지관) - 신규 대상자 발굴 3건 (홍보과) - 구정홍보문자 발송 등 대민 홍보			
자원투입 결과	구분	2023		비고		
		목표	결과			
	인력(명)	7	6	총괄팀장: 1명, 담당: 1명(정규) 의사: 1명(임기제) 전문인력: 3명(기간제)		
	예산 (천원)	국비	-	-	서울시 보조금 감액 및 매칭 비율 변경	
지방비		242,000	150,000			
전체		242,000	150,000			
세부과제별 성과지표 달성률	세부과제별 성과지표*		2023			자료원
			목표 (A)	결과 (B)	달성률 (B/A)	
	건강돌봄 대상자 고혈압 조절률(%)		66.7	73.4	1.10	내부자료
	건강돌봄 대상자 당뇨 조절률(%)		65.8	74.4	1.13	내부자료
	건강돌봄 대상자 영양판정 개선율(%)		30	59.2	1.97	내부자료
	건강돌봄 대상자 운동기능 개선율(%)		24	48.4	2.01	내부자료
○ 성과지표 달성 노력						
- 고혈압, 당뇨 교육 및 모니터링 강화						
- 맞춤형 영양상담 및 영양관리서비스 제공						
- 개별적 특성을 고려하여 개인의 수준에 적합한 운동을 교육						
- 대상자 교육 뿐 아니라 보호자 교육을 시행하여 사업효과 극대화						
자체평가 결과	자체평가 방안	<ul style="list-style-type: none"> <li>평가주기: 연1회</li> <li>평가방법: 평가지표에 의거 점수(100점 만점) 산정 및 만족도 조사</li> <li>평가기준: 우수(85점 이상), 보통(70~85점 미만), 미흡(70점 미만)</li> <li>평가지표 <ul style="list-style-type: none"> <li>- 투입(20점): 인력, 참여기관 수, 예산</li> <li>- 과정(40점): 대상자 발굴 건수, 서비스 제공 및 연계건수, 사례회의 건수, 사업홍보 건수</li> <li>- 결과(40점): 고혈압·당뇨조절율, 영양판정, 운동기능 개선율 달성도, 만족도</li> </ul> </li> <li>평가결과 : 94점</li> </ul>				
		성공요인	- 적극적인 대상자 발굴 및 참여의료기관 모집으로 활발한 사업수행 가능			
	부진요인	- 예산감액으로 인한 사회복지업무 인력 부재				
	개선방안	- 매니저간호사 또는 사회복지업무 인력 충원				
	담당자	담당부서 및 담당업무		담당자	전화번호	
	지역보건과 어르신 건강동행사업		박인화	02-879-7185		
내·외부 소통 및 협력 실적	<ul style="list-style-type: none"> <li>관내 의료기관 협약체결 및 유기적인 협력체계 구축</li> <li>관내 전 의료기관에 사업 안내문 발송하여 사업참여를 적극 유도(14개소)</li> <li>참여의료기관과의 원활한 소통을 위해 담당자와의 연락체계 구축</li> <li>의료기관으로부터 애로사항을 청취하고, 이를 해결하기 위한 대책 수립 및 시행</li> <li>의료기관에 대한 회신서 전송을 통해 서비스 제공 결과를 투명하게 공유</li> <li>서울시립 보라매병원과 협력(35건)</li> </ul>					

	<ul style="list-style-type: none"> <li>- 상호연계 강화하여 퇴원 후에도 연속성 있는 건강관리에 기여</li> <li>• 내부 자원 의뢰 및 연계(101건)</li> <li>- 치매안심센터, 정신건강복지센터, 동행센터, 금연클리닉, 재활사업 등 내부 자원 적극 연계</li> </ul>
--	--

<b>추진전략</b>	<b>Ⅱ. 취약계층 건강안전망 강화</b>		
<b>추진과제</b>	<b>① 초고령 사회 대비 건강돌봄체계 강화</b>		
<b>세부과제</b>	<b>①-3. 치매통합관리서비스 제공으로 치매안심환경 조성</b>		
<b>추진배경</b>	<p>○ 급속한 고령화에 따른 치매환자 규모 증가도 빠르게 진행됨</p> <ul style="list-style-type: none"> <li>- 65세이상 치매유병률 '20년 10.3%(84만명 추산)→'50년 15.9%(302만명) 증가 예측</li> <li>- 관악구도 노인인구 증가에 비례하여 치매 유병률도 증가             <ul style="list-style-type: none"> <li>▶ 65세이상 치매유병률 '18년 8.5% →'19년 8.7% →'20년 8.9%로 증가 (중앙치매센터 통계)</li> </ul> </li> <li>○ 치매 조기발견 및 치료로 사회·경제적 비용 부담감소 필요성 증가</li> <li>- 치매상병자 '19년 연간 건강보험 총 진료비는 2조 904억원으로 '15년 대비 1.5배 증가</li> <li>- 치매 고위험군 조기발견·관리로 치매발병 지연 및 중증화를 방지하면 가족의 부담경감 및 사회적 비용을 현저히 줄일 수 있음</li> </ul>		
<b>과제목표</b>	○ 매년 60세 이상 치매등록관리율을 0.1%p씩 상승시켜 2026년까지 42.3% 달성		
<b>대상</b>	<p>○ 관악구 전체 인구: 485,699명 (선정사유: 치매인식 친화적 환경 조성 대상)</p> <p>○ 관악구 60세 이상 노인 인구: 111,240명 (선정사유: 선제적 치매 예방 관리 대상)</p> <p>※ 출처: 2021.12. 행정안전부 통계</p>		
<b>주요성과</b>	<p>※ 보건복지부 치매안심마을 우수선도사업 발굴 공모사업 선정(서울시 8개구)</p> <p>※ 보건복지부 우수사례 경진대회 치매안심센터 일반부문 선정 최우수상</p> <p>※ 서울시 치매관리사업 경진대회 치매안심센터 특화사업 장려상</p> <p>1) 치매친화적 안심마을 환경 조성: 안심마을 9개동 운영, 공공후견 3명, 치매안심주치의 30개소, 치매안심가맹점 112개소, 치매극복선도단체 27개소</p> <p>2) 치매조기검진: 선별검진 7,779건, 진단검사 1,270건</p> <p>3) 치매환자등록관리: 등록 3,446명, 사례관리 433명, 치매치료비 1,011명, 확진검사비 141건, 조호물품 3,616건, 가족프로그램165회/1,057명, 실종예방지원 343건</p> <p>4) 대상별 인지건강프로그램: 정상 및 고위험군 2,373명, 치매군 3,369명</p> <p>5) 치매예방 교육 및 인식개선: 예방교육 1,713명, 언론홍보 90건, 캠페인 48건, 기억다방 4회, 기억친구 1,339명 양성</p> <p>6) 난곡치매안심분소 운영: 인지프로그램 2,373명, 치매쉼터 3,369명, 선별검진 986건</p>		
<b>추진체계 (자원 연계·협력)</b>	<b>참여기관 (연계·협력 주체)</b>	<b>주요 역할</b>	<b>민관협력 및 주민참여 결과 (연계·협력 성과)</b>
	치매진료 협약병원	치매진단검사(촉탁의 진료), 원인확인검사 의뢰	<p>(치매안심가맹점 양적 확대)</p> <ul style="list-style-type: none"> <li>- 개인사업장 참여'22년 24개 → '23년 112개 (음식점44, 부동산14, 슈퍼·편의점9, 세탁소6, 기타39)</li> </ul> <p>(치매안심마을 확대 운영)</p> <ul style="list-style-type: none"> <li>- 신규 4개동 운영회의의 실시 8회</li> <li>- 다양한 지역주민 참여 (자원봉사캠프, 통장단, 통우회, 경로당 등)</li> </ul>
	치매안심주치의 협약병의원	치매 진단자 투약 및 상담, 지속관리 연계	
	국민건강보험공단	치매치료비 지원 예약·지급	
	종합사회복지관	치매조기검진 및 교육연계, 복지서비스 지원 연계	
	자원봉사센터	치매인식개선 홍보 및 캠페인 참여, 인지프로그램 지원	
	관악경찰서	실종예방(정상군) 지문인식 등록 지원	
장기요양 (재가복지)기관	치매 대상자 발굴 및 연계, 치매인식개선 홍보		

	대한노인회 관악구지회, 경로당 관악구청(공원녹지과, 치수과, 동주민센터)	치매 조기 검진 및 대상자 발굴 및 연계, 사업 홍보 야외 프로그램 운영장소 협조 및 치매친화적 환경조성 참여			
자원투입 결과	<b>구분</b>	<b>2023</b>		<b>비고</b>	
		<b>목표</b>	<b>결과</b>		
	인력(명)	18	21	총괄팀장: 1명(정규) 담당: 3명(정규) 전문인력: 17명(시선제14,기간제3)	
	예산 (천원)	국비	515,068	574,667	※ 공모사업 선정으로 예산확보 (31,680천원)
지방비		735,068	793,715		
전체		1,250,136	1,368,382		
세부과제별 성과지표 달성률	<b>세부과제별 성과지표*</b>		<b>2023</b>		<b>자료원</b>
			<b>목표 (A)</b>	<b>결과 (B)</b>	
60세이상 치매등록관리율(%)		42.0	43.4	1.03	ANSYS (치매안심센터 통합관리시스템)
○ 성과지표 달성 노력					
- 찾아가는 이동 선별검진 활성화 및 대상자 연계(동주민센터, 경로당, 복지관 등)					
- 야외 프로그램 다양화(텃밭, 도림천 걷기, 관악산 숲체험, 치매안심마을 노리터)					
- 유관기관 연계 및 자원 지원을 통한 예산 절감 및 사업 활성화					
자체평가 결과	자체평가 방안	<ul style="list-style-type: none"> <li>• 평가주기: 연2회 (내부평가 1회, 외부평가 1회)</li> <li>• 평가방법: 평가지표에 의거 점수(100점 만점) 산정 및 만족도 조사 <ul style="list-style-type: none"> <li>- 평가기준: 우수(90점 이상), 보통(70~85점 미만), 미흡(70점 미만)</li> </ul> </li> <li>• 평가지표 <ul style="list-style-type: none"> <li>- 투입(10점): 전문인력확보, 적정예산 투입, 적정시설 확보, 목표 적절성</li> <li>- 산출(70점): 목표대비 실적달성</li> <li>- 결과(20점): 등록관리율, 선별검진률, 이용자 만족도</li> </ul> </li> <li>• 평가결과: 96점(우수)</li> </ul>			
	성공요인	<ul style="list-style-type: none"> <li>- 고위험군 대상자 지속 관리 및 연계 의료기관 협력을 통한 등록률 향상</li> <li>- 동주민센터, 경로당 등 이동 선별검진 활성화를 통한 조기 발견</li> <li>- 지역사회 환경자원과 인적자원을 적극 활용한 야외 프로그램 다양화</li> <li>- 치매안심센터 리모델링 공사를 통한 만족도 향상</li> </ul>			
	부진요인	<ul style="list-style-type: none"> <li>- 치매환자 발굴 및 등록 대비 가족 및 보호자 서비스 이용률이 낮음</li> </ul>			
	개선방안	<ul style="list-style-type: none"> <li>- 조호물품 지원 대상자 확대를 통한 가족 및 보호자 경제적 부담 감소</li> <li>- 가족 및 보호자 프로그램 다양화를 통한 참여기회 확대 및 심리적 돌봄부담 완화</li> </ul>			
담당자	<b>담당부서 및 담당업무</b>			<b>담당자</b>	<b>전화번호</b>
	지역보건과 치매관리사업			이유미	02-879-7184
내·외부 소통 및 협력 실적	<ul style="list-style-type: none"> <li>• 지역사회 협의체 운영 <ul style="list-style-type: none"> <li>- 운영시기: 상·하반기 각 1회</li> <li>- 참석대상: 복지관, 국민건강보험공단, 장기요양기관, 의료기관, 관련학교 교수 등 7명</li> <li>- 운영내용: 사업내용 및 추진결과 등에 대한 자문 및 소통협력</li> </ul> </li> <li>• 치매안심마을 운영위원회 <ul style="list-style-type: none"> <li>- 운영시기: 기존 2개동 및 신규 4개동 상·하반기 각 1회 (총 12회)</li> <li>- 참석대상: 동주민센터, 방문간호사, 지역주민(자원봉사캠프, 통장단) 등 동별 10여명</li> <li>- 운영내용: 치매안심마을 사업 추진에 대한 자문 및 소통협력</li> </ul> </li> <li>• 치매안심가맹점 참여자 대상 단체 카톡방 운영</li> </ul>				

추진전략	Ⅱ. 취약계층 건강안전망 강화		
추진과제	㉔ 취약계층을 위한 맞춤형 건강관리서비스 제공		
세부과제	㉔-1. 1인가구 및 청년 맞춤형 검진으로 건강관리 사각지대 차단		
추진배경	<ul style="list-style-type: none"> <li>○ '21년 12월 기준 관악구 20~30대 인구는 193,710명으로 전체 인구의 39.9%를 차지하여 서울시 평균(30.1%)보다 높은 비율을 나타냄(행정안전부, 주민등록통계)</li> <li>○ '21년 관악구 1인가구 수는 136,255 가구로, 전체 가구의 53.9%를 차지하여 전국평균 33.4%, 서울시 평균 36.8%를 크게 웃돌며 전국에서 1인 가구 비율이 가장 높음(인구총조사, 통계청)</li> <li>○ 청년 및 1인 가구가 많은 구 특성을 반영하여, 찾아가는 건강관리 서비스 제공을 통한 보건 의료 서비스 접근성 강화 필요</li> </ul>		
과제목표	<ul style="list-style-type: none"> <li>○ 건강관리에 소홀하기 쉬운 청년층을 대상으로 찾아가는 건강검진을 실시하여 질병 조기발견 및 건강증진을 도모하기 위함</li> <li>○ '찾아가는 청년건강검진' 참여자수를 2026년까지 2023년 대비 약 66%p 향상</li> </ul>		
대상	○ 관내 청년, 1인 가구		
주요성과	<p><b>1) 찾아가는 청년건강검진</b></p> <ul style="list-style-type: none"> <li>- 흉부 엑스선 검진 : 120명</li> <li>- 대사증후군검사(혈압, 형당, 콜레스테롤 등) 및 상담 : 150명</li> <li>- 건강식생활 캠페인 : 121명</li> <li>- 암예방 및 국가암 조기검진 안내 및 홍보 : 107명</li> <li>- 금연 상담 및 금연클리닉 등록 : 7명</li> <li>- 절주 홍보 리플렛 배부 : 50명</li> <li>- 정신건강(스트레스, 우울검사) 및 상담 : 101명, 자살예방 희망메시지 릴레이 행사</li> <li>- 홍보 및 캠페인: 결핵, 대사증후군, 정신건강, 금연, 국가암 등 홍보자료 및 물품 배부</li> </ul> <p><b>2) 관악 청년 1인가구 무료 건강검진 445명</b></p> <ul style="list-style-type: none"> <li>- 문진, 혈압, 혈액검사, 소변검사 등 총 43종 실시 및 건강상담, 유소견자 관리</li> </ul>		
추진체계 (자원 연계·협력)	<b>참여기관 (연계·협력 주체)</b>	<b>주요 역할</b>	<b>민관협력 및 주민참여 결과 (연계·협력 성과)</b>
	대한결핵협회	결핵이동검진	<p>(지역커뮤니티)</p> <ul style="list-style-type: none"> <li>- 지역청년 대상 행사 홍보</li> </ul> <p>(지역보건과, 의약과)</p> <ul style="list-style-type: none"> <li>- 찾아가는 청년건강검진 운영 및 지원 :</li> </ul> <p>(청년정책과, 일자리벤처과)</p> <ul style="list-style-type: none"> <li>- 청년 1인가구 건강검진 계획 수립 및 지원, 사업홍보</li> </ul> <p>(자치행정과)</p> <ul style="list-style-type: none"> <li>- 신림벤처센터 입주 청년들에게 행사 홍보</li> </ul> <p>(홍보과)</p> <ul style="list-style-type: none"> <li>- 자원봉사자 모집</li> </ul> <p>(민관협력)</p> <ul style="list-style-type: none"> <li>- 지역주민 자원봉사자 참여로 행사 원활한 행사 진행 및 질서 유지</li> </ul>
	관악구 자원봉사센터	결핵 이동검진 진행 협조	
	의약과	대사증후군검사	
	지역보건과	정신건강선별검사, 국가암홍보 자살예방 희망메시지 릴레이 행사	
	동주민센터	행사장소지원, 주민 홍보	
	홍보과, 스마트정보과,	언론, SNS, 홈페이지 등 홍보	
	청룡동주민센터	대학동이동검진 포스터 게시	
	일자리벤처과,	신림벤처센터홍보	
	관악오랑쓰리룸 대학동고시촌 사람들	지역커뮤니티로 청년대상 홍보	
	청년몽땅 정보통	서울시 청년 커뮤니티 홍보	
자치행정과	자원봉사 모집		

	구분	2023		비고		
		목표	결과			
자원투입 결과	인력(명)	4	6	총괄팀장: 2명(정규) 담당: 2명(정규) 전문인력: 1명(정규) 의사: 1명(계약직)		
	예산 (천원)	국비	-	-		
		지방비	1,500	1,700		
	전체	1,500	1,700			
세부과제별 성과지표 달성률	세부과제별 성과지표*		2023			자료원
			목표 (A)	결과 (B)	달성률 (B/A)	
	찾아가는 청년건강검진자수(명)		150	150	1	내부자료
○ 성과지표 달성 노력						
- 유관기관 및 부서 등과 협력체계 구축 및 다각적 홍보 실시						
- 검사의 중요성을 강조하고 검진 참여를 위한 개별 안내 및 독려 실시						
자체평가 결과	자체평가 방안	<ul style="list-style-type: none"> <li>• 평가주기 : 연1회</li> <li>• 평가방법 : 평가지표에 의거 점수(100점 만점) 산정 및 만족도 조사 <ul style="list-style-type: none"> <li>- 평가기준 : 우수(85점 이상), 보통(70~85점 미만), 미흡(70점 미만)</li> </ul> </li> <li>• 평가지표 <ul style="list-style-type: none"> <li>- 투입(20점) : 20점(대상, 자원투입의 적절성)</li> <li>- 과정(50점) : 44점 (사업진행률, 외부자원연계율, 프로그램 참여율, 홍보매체 다양성 등)</li> <li>- 결과(30점) : 24점 (프로그램 목표달성도, 주민 만족도)</li> </ul> </li> <li>• 평가결과: 90점(우수)</li> </ul>				
	성공요인	<ul style="list-style-type: none"> <li>- 검진항목별 전문인력 상담으로 만족도 높임</li> <li>- 자원봉사 인력 활용한 안내 및 질서유지를 통해 안전사고 예방 하고 원활한 검진 도모</li> <li>- 청년 1인 가구가 많은 구 특성(지역현황)을 반영하여 신규사업 추진</li> <li>- 타 부서 및 사업과 연계를 통해 효과적인 검진 체계를 구성</li> </ul>				
	부진요인	<ul style="list-style-type: none"> <li>- 전체 참여자 120명 중 20~30대 청년층은 22명(18.3%)으로 낮은 참여율을 보임</li> <li>- 참여자 150명 중 개인 상황에 따라 결핵검진(흉부X선 촬영) 미참여자 발생</li> <li>- 2023년 신규사업(관악 청년 1인가구 무료검진)으로 홍보가 부족하여 검진자 수가 적음</li> <li>- 검진 시간이 평일 오전으로, 청년 대상자들이 방문하기 어려움</li> </ul>				
	개선방안	<ul style="list-style-type: none"> <li>- 청년층에 맞는 온라인, 오프라인 홍보 방안을 모색하여 청년 참여율 증대</li> <li>- 대학동 외 청년 인구가 많은 지역을 참여시켜 검진 대상자 확대</li> <li>- 결핵검진 홍보 및 캠페인 강화로 검진 대상자 증대</li> <li>- 분기별로 토요일 검진을 시행하여 검진 대상자 증대</li> <li>- 1인 가구 청년의 특성을 고려하여 SNS, 블로그, 카카오톡 등 다방면으로 적극적 홍보</li> </ul>				
담당자	담당부서 및 담당업무		담당자	전화번호		
	보건행정과 찾아가는 청년건강검진		이주현	02-879-7172		
	의약과 청년 1인가구 무료건강검진		최재연	02-879-7121		
내·외부 소통 및 협력 실적	<ul style="list-style-type: none"> <li>• 찾아가는 청년건강검진의 원활한 추진을 위한 유관기관 및 부서 사전 간담회 실시</li> <li>• 보건소 내과 진료실(접수 및 문진), 검진팀(검사 시행) 등과 청년 1인 가구 무료 건강검진 절차 확립을 위한 회의 수시 진행</li> <li>• 청년정책과: 청년 1인 가구 무료 건강검진 계획 수립 및 기타 행정업무 진행</li> <li>• 동 주민센터: 청년 1인 가구 무료 건강검진 대상자 연계 및 홍보</li> <li>• 관악청년청, 관악오랑: 청년 1인 가구 무료 건강검진 대상자 모집 및 사업 홍보</li> </ul>					

<b>추진전략</b>	<b>Ⅱ. 취약계층 건강안전망 강화</b>			
<b>추진과제</b>	㉔ 취약계층을 위한 맞춤형 건강관리서비스 제공			
<b>세부과제</b>	㉔-2. 의료비 등 취약계층 실질적 지원을 통한 건강형평성 제고			
<b>추진배경</b>	<ul style="list-style-type: none"> <li>○ '21년도 관악구 희귀질환자 의료비 지원 수급자는 서울시의 6.2% 차지</li> <li>○ 인구 고령화로 암환자 발생을 증가와 더불어 의료 발달로 5대암 생존율 또한 지속적으로 증가하여 암으로 인한 경제적 부담이 증가</li> <li>○ 아파도 적기에 치료받지 못하는 근로취약계층은 질병 및 부상이 소득상실 및 실업으로 이어져 의료빈곤층으로 추락할 우려가 높아 근로자를 보호하는 사회안전망 제도의 필요성 대두</li> </ul>			
<b>과제목표</b>	<ul style="list-style-type: none"> <li>○ 2026년까지 희귀질환자 의료비 지원건수 매년 14,886건 유지</li> <li>○ 2026년까지 암환자 의료비 지원건수 매년 276명 유지</li> <li>○ 매년 유급병가 지원 건수를 40건씩 증가시켜 2026년까지 지원건수 400건 달성</li> </ul>			
<b>대상</b>	<ul style="list-style-type: none"> <li>○ 희귀질환자 의료비 지원 <ul style="list-style-type: none"> <li>- 희귀질환(1,147개)을 진단받고 산정특례에 등록된 건강보험가입자 (환자 및 부양의무자 가구의 소득·재산 기준을 만족하는 경우에 한함)</li> </ul> </li> <li>○ 암환자의료비 지원 <ul style="list-style-type: none"> <li>- 건강보험가입자(6개암종): 국가암검진 수검자중 보험료 기준 충족자</li> <li>- 의료급여 수급자(전체암종)</li> </ul> </li> <li>○ 서울형유급병가 지원 <ul style="list-style-type: none"> <li>- 건강보험 지역가입자 중 중위 소득 100% 이하 근로자 및 사업소득자로 소득·재산 기준을 충족 하는 관악구민</li> </ul> </li> </ul>			
<b>주요성과</b>	<p><b>1) 희귀질환자 의료비 지원</b></p> <ul style="list-style-type: none"> <li>- 환자 수 / 지원건수 / 지원금액 : 169명 / 9,759건 / 597,020천원</li> </ul> <p><b>2) 암환자의료비 지원</b></p> <ul style="list-style-type: none"> <li>- 암환자 의료비 지원자 수 330명 / 암환자 힐링프로그램 운영 1회/13명</li> </ul> <p><b>3) 서울형 입원생활비 지원 (구 유급병가 지원사업)</b></p> <ul style="list-style-type: none"> <li>- 신청자 수 / 지원금액 : 368명 / 193,851천원</li> </ul>			
<b>추진체계 (자원 연계·협력)</b>	<b>참여기관 (연계·협력 주체)</b>	<b>주요 역할</b>	<b>민관협력 및 주민참여 결과 (연계·협력 성과)</b>	
	관내 의료기관	희귀질환자/암환자 의료비지원사업, 서울형 유급병가 대상자 연계	<b>(의료기관)</b> <ul style="list-style-type: none"> <li>- 의료기관 복지사업팀과 연계하여 희귀질환 대상자 발굴</li> <li>- 희귀질환자 의료비 지원 및 서울형 입원생활비 지원 사업 홍보 및 대상자 발굴 협조</li> </ul>	
	국민건강보험공단	지원 및 지역 자격조회, 의료비 지급, 비용산정		
	복지정책과, 생활복지과	환자가구 및 부양의무자 가구 소득·재산 조사 협조		
	한국희귀질환재단	희귀질환자 의료비지원사업 홍보 및 연계		
동주민센터	암환자의료비지원사업 홍보 및 연계, 유급병가 자격확인 및 접수			
<b>자원투입 결과</b>	<b>인력(명)</b>	<b>2023</b>		<b>비고</b>
		<b>목표</b>	<b>결과</b>	
	희귀질환 의료비 지원	2	2	
	암환자 의료비 지원	3	3	
서울형 입원생활비	3	3	총괄팀장:1명(정규) 담당: 1명(정규) 전문인력:1명(기간제)	

	예산(천원)		목표	결과	비고		
	희귀질환 의료비 지원	국비	279,000	279,000		279,000	
	지방비	651,000	651,000	651,000			
	전체	930,000	930,000	930,000			
암환자 의료비 지원	국비	-	-	-			
	지방비	404,000	508,000	508,000			
	전체	404,000	508,000	508,000			
서울형 입원 생활비	국비	-	-	-			
	지방비	200,000	200,000	200,000			
	전체	200,000	200,000	200,000			
세부과제별 성과지표 달성률	세부과제별 성과지표*			2023		자료원	
				목표 (A)	결과 (B)		달성률 (B/A)
	희귀질환자 의료비 지원(건)			14,886	9,759	0.65	질병관리청
	암환자 의료비 지원자수(명)			276	330	1.19	암환자의료비 정보시스템
	서울형 입원생활비 지원(명)			300	368	1.22	내부자료
<p>○ 성과지표 달성 노력</p> <ul style="list-style-type: none"> <li>희귀질환자 의료비 지원 <ul style="list-style-type: none"> <li>기존 희귀질환 의료비 지원 대상자 정기 소득재산조사 연 2회 실시</li> </ul> </li> <li>암환자의료비 지원 <ul style="list-style-type: none"> <li>전문인력 1명 채용</li> <li>소아암 환자 소득재산조사 2회 / 캠페인 2회 참여(대학동 이동검진, 강감찬 축제)</li> <li>암환자 힐링프로그램 운영 /소식지, 전단지, 포스터를 이용한 사업 안내 및 홍보</li> </ul> </li> <li>서울형 입원생활비 지원 <ul style="list-style-type: none"> <li>전문인력 1명 채용</li> <li>소식지, 전단지, 포스터를 이용한 사업 안내 및 홍보</li> </ul> </li> </ul> <p>○ 미달성 지표의 사유: 다양한 이유(전출, 사망, 소득재산조사 탈락 등)에 의해서 희귀질환자 의료비 지원대상자 수 감소</p> <p>○ 개선노력: 의료기관 및 동 주민센터 등 관련 기관과 연계하여 희귀질환 의료비 지원 신규 대상자 발굴</p>							
자체평가 결과	자체평가 방안	<ul style="list-style-type: none"> <li>평가주기 : 연 1회</li> <li>평가방법 : 평가지표에 의거 점수 산정 <ul style="list-style-type: none"> <li>평가기준: 우수(85점 이상), 보통(70~85점 미만), 미흡(70점 미만)</li> </ul> </li> <li>평가지표 <ul style="list-style-type: none"> <li>투입(20점): 인력, 예산등 자원투입의 적절성</li> <li>과정(40점): 사업진행률, 외부자원 연계율, 홍보 매체의 다양성등</li> <li>결과(40점): 목표 달성도</li> </ul> </li> <li>평가결과 <ul style="list-style-type: none"> <li>희귀질환자 의료비 지원 : 85점(보통)</li> <li>암환자 의료비 지원 : 88점(우수)</li> <li>서울형 입원생활비 지원 : 86점(우수)</li> </ul> </li> </ul>					
	성공요인	<ul style="list-style-type: none"> <li>의료비 신청에 대한 지급이 연속적으로 지연되지 않도록 전년도 미지급분에 대한 충분한 예산 확보</li> <li>코로나19 위기경보 수준이 하향 조정되면서 방문접수 활성화, 힐링프로그램 대면 운영</li> <li>맞춤형 홍보 및 관내 의료기관, 국민건강보험공단 등 유관기관과 협조 체계 구축</li> </ul>					
	부진요인	<ul style="list-style-type: none"> <li>희귀질환자 의료비 지원 <ul style="list-style-type: none"> <li>의료비 지원자의 소득재산조사 비협조적 태도로 인해 지원 연장 결정 지연</li> </ul> </li> <li>암환자 의료비 지원 <ul style="list-style-type: none"> <li>거동불편 등으로 인한 방문 신청 어려움</li> <li>사업에 대한 지역주민의 인지도 부족</li> </ul> </li> </ul>					



	개선방안	<ul style="list-style-type: none"> <li>• 서울형 입원생활비 지원</li> <li>- 신청건수 급증 및 예산 부족으로 지원금 지급 지연 발생</li> <li>- 본인부담금 지급보증제, 관할 보건소 소속 공무원 대리 신청 적극 활용</li> <li>- 적극적인 대민홍보</li> </ul>		
담당자	<b>담당부서 및 담당업무</b>		<b>담당자</b>	<b>전화번호</b>
	보건행정과 희귀질환자 의료비 지원		김현우	02-879-7066
	보건행정과 서울형 입원생활비 지원		김현우	02-879-7066
	지역보건과 암환자의료비 지원		장혜진	02-879-7186
내·외부 소통 및 협력 실적	<ul style="list-style-type: none"> <li>• 복지정책과, 생활복지과, 동주민센터 등 내부 긴밀히 소통하며 대상자를 발굴하고 지원함</li> <li>• 양지병원, 보라매병원, 중앙대병원 등 관내·외 병원과 수시로 소통·협력하여 사업 내용 홍보 및 대상자 발굴·연계</li> <li>• 국민건강보험공단과 협력하여 희귀질환 의료비 기금 조성 및 예산 위탁, 암환자 또는 희귀질환자 산정특례 여부 조회</li> <li>• 서울시 노동정책담당관과 연계하여, 입원 이력이 있는 관악구 거주 지역가입자 대상으로 입원생활비 맞춤형 홍보 우편물 발송</li> </ul>			

추진전략	<b>Ⅱ. 취약계층 건강안전망 강화</b>		
추진과제	☑ <b>취약계층을 위한 맞춤형 건강관리서비스 제공</b>		
세부과제	☑-3. <b>장애인 맞춤형 재활서비스 제공</b>		
추진배경	<ul style="list-style-type: none"> <li>○ 장애 이해 부족 및 건강보건관리의 지원 부족 등으로 장애인 건강격차 심화</li> <li>- 재활 치료 및 기능유지 등 건강보건관리를 위한 지역사회 지원 부족</li> <li>- 단편적인 개별지원서비스는 지양하고 지역사회 유관기관간 통합 서비스 연계 필요</li> </ul>		
과제목표	○ 매년 장애인 보건관리율 5.4% 이상 유지		
대상	<ul style="list-style-type: none"> <li>○ 지체 및 뇌병변 장애인 10,394명</li> <li>○ 예비 장애인 및 초기 중도 장애인</li> </ul>		
주요성과	<ol style="list-style-type: none"> <li><b>1) 장애인 재활사업의 내실 있는 운영을 통한 장애인 등록관리 및 서비스 수준 향상</b> <ul style="list-style-type: none"> <li>- 장애인 등록관리 : 1,200명</li> <li>- 재활치료서비스(내소/방문) : 5,812명</li> <li>- 건강증진/사회참여 프로그램 : 900명</li> </ul> </li> <li><b>2) 조기적응 프로그램 운영으로 초기중도장애인의 재활 촉진과 사회참여 증진에 노력</b> <ul style="list-style-type: none"> <li>- 조기적응 프로그램 운영 : 5명/30건</li> </ul> </li> <li><b>3) 지역사회 재활협의체 운영 활성화를 통해 사례관리 및 보건의료·복지 통합서비스 제공</b> <ul style="list-style-type: none"> <li>- 지역사회 재활협의체 운영 : 4회</li> <li>- 지역사회 자원 연계 : 140건</li> </ul> </li> <li><b>4) 서울시 멘토보건소로 재선정되어 타 보건소와 멘토-멘티 역할 수행</b> <ul style="list-style-type: none"> <li>- 사업운영 및 사례관리 등 정보 공유, 재활 전담인력 역량강화교육 지원</li> </ul> </li> </ol>		
추진체계 (자원 연계·협력)	<b>참여기관 (연계·협력 주체)</b>	<b>주요 역할</b>	<b>민관협력 및 주민참여 결과 (연계·협력 성과)</b>
	장애인복지과, 동 주민센터	대상자 발굴 및 복지사업 연계, 사례관리	<b>(재활협의체)</b> - 사례관리 대상자 발굴, 정기적 회의 참석 및 정보 제공, 서비스 연계, 협력을 바탕으로 맞춤형 재활통합 서비스 제공
	지역보건과	대상자 연계 및 건강돌봄서비스 의뢰	
	중앙대학교병원	촉탁의 진료 및 자문	
	남부지역장애인 보건의료센터	대상자 연계 및 재활사업 협력	
척수장애인협회 보장구업체 장애인복지관	재활협의체 위원 및 서비스 연계·협력		

	구분	2023		비고	
		목표	결과		
자원투입 결과	인력(명)	7	9	총괄팀장: 1명(정규) 담당: 2명(시선제 2) 전문인력: 4명(기간제근로자)	
	예산 (천원)	국비	68,708	62,800	
		지방비	74,708	67,600	
		전체	143,416	130,400	
세부과제별 성과지표 달성률	세부과제별 성과지표*		2023	자료원	
			목표 (A)		결과 (B)
	장애인 보건관리율(%)		5.4	5.5	1.01
○ 성과지표 달성 노력					
- 지역사회 연계기관 협력을 통한 신규 대상자 확보를 위한 노력					
- 대상자 맞춤형 통합 재활서비스 제공으로 만족도 향상을 위한 노력					
자체평가 결과	자체평가 방안	<ul style="list-style-type: none"> <li>평가주기: 연 1회</li> <li>- 내부평가 1회: 평가지표에 의거 점수(100점 만점) 산정 및 내부 만족도 조사</li> <li>평가주기: 연 1회(내부평가)</li> <li>평가방법: 평가지표에 의거 점수(100점 만점) 산정 및 만족도 조사</li> <li>- 평가기준: 우수(85점 이상), 보통(70~85점 미만), 미흡(70점 미만)</li> <li>평가지표</li> <li>- 구조(30점): 인력·예산 확보, 계획 수립</li> <li>- 과정(50점): 세부사업추진, 지역사회 자원 연계, 예산집행</li> <li>- 결과(20점): 목표 달성, 만족도 조사</li> <li>평가결과: 94점(우수)</li> </ul>			
	성공요인	<ul style="list-style-type: none"> <li>- 지역사회 재활협의체를 활성화하여 사례 대상자의 건강 및 생활환경 개선을 위해 유관기관간 상호 협력</li> <li>- 내·외부 연계기관과 협력하여 사업 추진하여 재활서비스 확대</li> </ul>			
	부진요인	<ul style="list-style-type: none"> <li>- 초기중도장애인 대상자 확보 미흡</li> </ul>			
	개선방안	<ul style="list-style-type: none"> <li>- 지역사회 연계기관(동주민센터, 의료기관 등) 협력 강화를 통한 초기중도장애인 대상자 발굴</li> <li>- 대상자 맞춤형 보건의료-복지 사업 연계 활성화</li> </ul>			
	담당자	담당부서 및 담당업무		담당자	전화번호
	보건지소 장애인 건강보건 관리사업		김선우	02-879-7407	
내·외부 소통 및 협력 실적	<ul style="list-style-type: none"> <li>• 보건소, 동주민센터 등 서비스 의뢰체계 구축을 통해 장애인의 통합서비스 기회 증대</li> <li>- 보건소 건강돌봄사업 등 타사업을 통한 신규 대상자 연계건수 증가</li> <li>• 지역사회 재활협의체 참여기관(민간 의료기관, 남부지역장애인보건의료센터, 보장구 업체, 척수장애인협회, 장애인 복지관 등)과 소통하며 통합사례관리 및 연계 활성화</li> <li>- 지역사회 재활협의체 운영: 4회</li> <li>- 지역사회 자원 연계: 140건</li> </ul>				

추진전략	Ⅱ. 취약계층 건강안전망 강화
추진과제	㉔ 취약계층을 위한 맞춤형 건강관리서비스 제공
세부과제	㉔-4. 취약계층 영양관리서비스 제공으로 영양문제 개선
추진배경	○ 생리적 요인과 환경조건 등으로 인해 상대적으로 영양상태가 취약해질 수 있는 영양취약 계층의 영양개선 필요성 증대
과제목표	○ 출산을 저하를 고려하여 매년 영양플러스 사업 대상자등록관리 인원을 380명 수준으로 유지
대상	○ 관내 저소득 임산부 및 영유아, 지역아동센터 이용 아동 및 청소년

<p><b>주요성과</b></p>	<p><b>1) 영양플러스사업 홍보 강화로 사업 활성화</b>          - 대상자 등록관리 인원 수 : 255가구 400명          - 월 평균 관리 인원수 : 201명          - 신규대상자 인원 수 : 187가구 298명</p> <p><b>2) 맞춤형 영양교육 및 영양관리서비스로 식생활 인식 개선 환경 조성</b>          - 영양플러스 정기교육 운영 : 12회          - 영양플러스 대상자 맞춤 전문가 특강 교육 운영 : 4회          - 영양플러스 보충식품 제공 : 12회 2,269명</p> <p><b>3) 지역아동센터 과일 제공 및 영양교육 실시로 건강한 식생활 실천 유도</b>          - 과일바구니 과일 제공 : 14개소 63회          - 과일바구니 정기영양교육 운영 : 14개소 7회</p>																						
<p><b>추진체계 (자원 연계·협력)</b></p>	<p><b>참여기관 (연계·협력 주체)</b></p> <p>서울시 관내 지역아동센터 관악구육아종합지원센터 관악구건강가정지원센터</p>	<p><b>주요 역할</b></p> <p>계획수립, 보충식품공급, 교육자료 지원 등 과일관리, 영양교육, 효과 평가 지원 등 영양플러스사업 홍보 협조 및 대상자 연계</p>	<p><b>민관협력 및 주민참여 결과 (연계·협력 성과)</b></p> <p>(지역아동센터/육아종합지원센터 등) - 사업홍보, 대상자 연계 및 운영 협조</p>																				
<p><b>자원투입 결과</b></p>	<p><b>구분</b></p> <p>인력(명)</p> <p>예산 (천원)</p> <p>국비 지방비 전체</p>	<p><b>2023</b></p> <table border="1"> <thead> <tr> <th>목표</th> <th>결과</th> </tr> </thead> <tbody> <tr> <td>3</td> <td>4</td> </tr> <tr> <td>78,600</td> <td>78,600</td> </tr> <tr> <td>182,885</td> <td>182,885</td> </tr> <tr> <td>261,485</td> <td>261,485</td> </tr> </tbody> </table>		목표	결과	3	4	78,600	78,600	182,885	182,885	261,485	261,485	<p><b>비고</b></p> <p>총괄팀장:1명(정규) 담당:1명(시간선택임기제) 전문인력:2명(기간제)</p>									
목표	결과																						
3	4																						
78,600	78,600																						
182,885	182,885																						
261,485	261,485																						
<p><b>세부과제별 성과지표 달성률</b></p>	<table border="1"> <thead> <tr> <th rowspan="2">세부과제별 성과지표*</th> <th colspan="3">2023</th> <th rowspan="2">자료원</th> </tr> <tr> <th>목표 (A)</th> <th>결과 (B)</th> <th>달성률 (B/A)</th> </tr> </thead> <tbody> <tr> <td>영양플러스사업 등록관리자 수(명)</td> <td>330</td> <td>400</td> <td>1.21</td> <td>PHIS</td> </tr> <tr> <td>지역아동센터 영양교육 횟수(회)</td> <td>90</td> <td>98</td> <td>1.08</td> <td>내부자료</td> </tr> </tbody> </table> <p>○ 성과지표 달성 노력</p> <ul style="list-style-type: none"> <li>- 영양플러스 사업 대상자 신규 발굴을 위한 홍보 활성화</li> <li>- 유관 부서(지역보건과) 및 기관(보육기관, 산부인과 등) 협조를 통한 대상자 적극적 발굴</li> <li>- 지역아동센터 영양교육 및 과일제공 기간 연장(1~2월)으로 지원 확대</li> </ul>					세부과제별 성과지표*	2023			자료원	목표 (A)	결과 (B)	달성률 (B/A)	영양플러스사업 등록관리자 수(명)	330	400	1.21	PHIS	지역아동센터 영양교육 횟수(회)	90	98	1.08	내부자료
세부과제별 성과지표*	2023			자료원																			
	목표 (A)	결과 (B)	달성률 (B/A)																				
영양플러스사업 등록관리자 수(명)	330	400	1.21	PHIS																			
지역아동센터 영양교육 횟수(회)	90	98	1.08	내부자료																			
<p><b>자체평가 결과</b></p>	<p><b>자체평가 방안</b></p>	<ul style="list-style-type: none"> <li>• 평가주기: 연 2회(내부평가)</li> <li>• 평가방법: 평가지표에 의거 점수(100점 만점) 산정 및 만족도 조사 - 평가기준: 우수(85점 이상), 보통(70~85점 미만), 미흡(70점 미만)</li> <li>• 평가지표 - 투입(20점): 목표, 대상, 자원투입의 적절성 - 과정(40점): 사업진행률, 외부자원 연계율, 프로그램 참여율, 홍보매체 다양성 등 - 결과(40점): 프로그램별 목표 달성도, 주민 만족도</li> <li>• 평가결과: 97점(우수)</li> </ul> <p><b>성공요인</b> - 대상자 모집 및 사업 홍보 강화로 신규대상자 발굴 - 교육형태(대면,비대면) 및 교육시간(야간,주말 등)의 탄력적 운영으로 교육 만족도 상승</p> <p><b>부진요인</b> - 유아 대상의 특강이 많아 다양한 대상자를 위한 교육 필요</p> <p><b>개선방안</b> - 대상자별 맞춤 교육 확대</p>																					
<p><b>담당자</b></p>	<p><b>담당부서 및 담당업무</b></p> <p>보건지소 영양플러스사업</p>		<p><b>담당자</b></p> <p>권송이</p>	<p><b>전화번호</b></p> <p>02-879-7406</p>																			

<b>내·외부 소통 및 협력 실적</b>	<ul style="list-style-type: none"> <li>• 영양플러스 대상자 발굴을 위한 유관부서·기관 협조                     <ul style="list-style-type: none"> <li>- 지역보건과(모성실, 우리아이 방문간호) 협력하여 임신부 등록 및 방문 간호 시 사업 안내</li> <li>- 관악구 육아종합지원센터, 관내 보육기관(어린이집 및 유치원) 홍보 협조 요청</li> </ul> </li> <li>• 과일바구니 사업 운영 협조 요청                     <ul style="list-style-type: none"> <li>- 사업참여 지역아동센터 14개소 담당자 사업설명회 진행</li> </ul> </li> <li>• 사업 대상자 연계 및 홍보 자료 배부                     <ul style="list-style-type: none"> <li>- 지역보건과(모성실, 방문간호) : 2,000부</li> <li>- 관내 동주민센터, 어린이급식관리지원센터, 아이랑, 가족센터 : 29개소 1,500부</li> <li>- 관내 어린이집, 유치원, 산부인과, 소아과 : 536개소 11,450부</li> </ul> </li> </ul>
------------------------	--

<b>추진전략</b>	<b>Ⅱ. 취약계층 건강안전망 강화</b>																		
<b>추진과제</b>	<b>③ 마음건강돌봄체계 강화를 통한 삶의 질 향상</b>																		
<b>세부과제</b>	<b>③-1. 자살 인식개선 및 고위험군 조기발견·개입으로 자살예방 관리체계 구축</b>																		
<b>추진배경</b>	<ul style="list-style-type: none"> <li>○ OECD 34개 국가 중 자살률 1위 지속                     <ul style="list-style-type: none"> <li>- 우리나라 자살률은 24.6명('19년)으로 OECD 평균보다 2.2배 높음</li> <li>- 우리나라 '20년 10~30대 사망원인 1위 자살, 40~50대 사망원인 2위 자살</li> </ul> </li> <li>○ 2020년 이후(코로나19 발생) 관악구 자살률 증가추세(서울시 1위)                     <ul style="list-style-type: none"> <li>- '21년도 관악구 인구 10만 명당 자살률은 30.2명(서울시 1위)</li> <li>- '20년 코로나 발생 이후 자살사망자 수 증가추세('19년 24.7명→'20년 29.2명→'21년 30.2명)</li> <li>- 최근 5년간 청년층 자살률 증가(20대 2.4배, 30대 1.6배)</li> </ul> </li> <li>○ 정신과적 문제와 관련된 자살 현황 ('20년 지역사회영양조사)                     <ul style="list-style-type: none"> <li>- 자살사망자의 정신과 질환의 진단 또는 추정 88.6%(우울 82.1%) (21년 7개년 심리부검면담)</li> </ul> </li> </ul>																		
<b>과제목표</b>	<ul style="list-style-type: none"> <li>○ 지역주민 대상 자살예방 생명지킴이 교육을 연 300명 이상 이수</li> <li>○ 자살예방 인식개선을 위한 '생명지킴이 교육'으로 교육대상자의 인식도를 80% 이상을 유지</li> <li>○ 고위험군 발굴을 위한 우울선별검진을 연 1,200건 진행</li> <li>○ 센터에 연계된 자살의·시도자에게 연 3,000건의 위기지원서비스를 제공</li> </ul>																		
<b>대상</b>	<table border="1" style="width: 100%; border-collapse: collapse;"> <thead> <tr> <th colspan="2" style="text-align: center;">구 분</th> <th colspan="2" style="text-align: center;">인 구(명,%)</th> </tr> </thead> <tbody> <tr> <td style="text-align: center;">일반집단</td> <td style="text-align: center;">관악구 전체인구</td> <td style="text-align: center;">486,946명</td> <td style="text-align: center;">100%</td> </tr> <tr> <td style="text-align: center;">위험집단</td> <td style="text-align: center;">만 19세 이상 인구의 5.7% (최근 1년 동안 2주 이상 일상생활에 지장이 있을 정도의 우울감 경험한 분을 * 출처 : 「'20. 국민건강 영양조사」, 전국평균)</td> <td style="text-align: center;">27,756명</td> <td style="text-align: center;">전체인구의 5.7%</td> </tr> <tr> <td style="text-align: center;">사업집단</td> <td style="text-align: center;">만 19세 이상 인구의 1.6% (최근 1년 동안 자살의 구체적인 계획을 세운 분을 * 출처 : 「'20. 국민건강영양조사」, 전국평균)</td> <td style="text-align: center;">7,791명</td> <td style="text-align: center;">위험집단의 28%</td> </tr> </tbody> </table>			구 분		인 구(명,%)		일반집단	관악구 전체인구	486,946명	100%	위험집단	만 19세 이상 인구의 5.7% (최근 1년 동안 2주 이상 일상생활에 지장이 있을 정도의 우울감 경험한 분을 * 출처 : 「'20. 국민건강 영양조사」, 전국평균)	27,756명	전체인구의 5.7%	사업집단	만 19세 이상 인구의 1.6% (최근 1년 동안 자살의 구체적인 계획을 세운 분을 * 출처 : 「'20. 국민건강영양조사」, 전국평균)	7,791명	위험집단의 28%
구 분		인 구(명,%)																	
일반집단	관악구 전체인구	486,946명	100%																
위험집단	만 19세 이상 인구의 5.7% (최근 1년 동안 2주 이상 일상생활에 지장이 있을 정도의 우울감 경험한 분을 * 출처 : 「'20. 국민건강 영양조사」, 전국평균)	27,756명	전체인구의 5.7%																
사업집단	만 19세 이상 인구의 1.6% (최근 1년 동안 자살의 구체적인 계획을 세운 분을 * 출처 : 「'20. 국민건강영양조사」, 전국평균)	7,791명	위험집단의 28%																
<b>주요성과</b>	<ol style="list-style-type: none"> <li><b>1) 관악구 지역 맞춤형 관악 생명사랑 TF 구축 및 운영</b> <ul style="list-style-type: none"> <li>- 관악구 고독사 및 자살사고 현황 분석을 통한 사업 추진 방향 구축과 관련부서 협업</li> <li>· 자살예방 집중관리 동별프로그램 운영 137건, 기초생활수급 인식개선 캠페인 2회</li> <li>· 2050마음 안아주기 상담 확대 운영 567명/1,624건</li> <li>· 생명이음 청진기 사업 1,260명</li> </ul> </li> <li>- 이동상담거점센터 신설(2개소) 및 홈페이지 상담 신청 개설                     <ul style="list-style-type: none"> <li>· 관악힐링센터 이동상담 148명/213건</li> <li>· QR코드 우울검진 개설 및 상담서비스 운영 172명/41건</li> </ul> </li> <li><b>2) 자살예방 생명지킴이 양성교육 확대 운영</b> <ul style="list-style-type: none"> <li>- 지역주민 접점 공무원 및 통장단 대상 교육 확대 운영 79회/7,000명</li> </ul> </li> <li><b>3) 자살 고위험군 조기 발굴 관리 및 건강안전망 구축 강화</b> <ul style="list-style-type: none"> <li>- 자살고위험군 조기발견을 위한 우울·스트레스 검사 2,061건, 준사례관리 480건</li> <li>- 자살고위험군 및 시도자 위기개입 2,593건</li> <li>- 24시간 공공병상 상시 운영 73건</li> </ul> </li> </ol>																		

	- 경찰서, 소방서, 의료기관, 장례식장 등 자살고위험 유입을 위한 설명회 개최 5회 <b>4) 관악구 지역특성에 따른 자살예방 환경 조성</b> - 주민 참여형 행사 및 캠페인 운영 추진 10회 - 번개탄 판매업소 생명지킴이 희망판매소 79개소 운영 및 관리 - 자살예방 홍보관련 안내문 게시 및 보도자료 4,160건					
추진체계 (자원 연계·협력)	<b>참여기관 (연계·협력 주체)</b>	<b>주요 역할</b>	<b>민관협력 및 주민참여 결과 (연계·협력 성과)</b>			
	생활복지과 지역보건과 노인청소년과	· 찾아가는 동주민센터, 통합방문간호 연계 · 복지대상자 관리, 기초생활수급자 의뢰 · 홀몸노인, 한부모가정 등 위험가정 연계	(경찰서, 소방서, 의료기관, 장례식장 등) - 자살고위험 유입을 위한 설명회 개최 - 간담회, 통합사례 회의 등을 통해 자살 고위험군 등 대상자 연계 활성화 - 민관이 함께하는 자살예방 캠페인 추진 <b>(주민참여)</b> - 지역주민과 함께하는 자살예방 생명지킴 이 활동하여 자살잠재위험군과 1:1 매칭 하여 심리정서 지원 및 지역사회 캠페인 운영			
	동주민센터	· 자살위험 취약계층 자원연계 및 고위험군 의뢰				
	홍보과	· 생명존중 및 자살예방사업 홍보				
	자살예방위원회	· 자살예방사업 자문				
	경찰서	· 자살의시도자, 자살유족 등 정보공유 및 자살시도자 응급입원 협조				
	정신의료기관	· 촉탁의 자문 및 자살고위험군 연계 · 자살 위기관리 대응 협약체계 구축				
	관내사회복지시설 관내 초/중/고/대학교	· 자살 고위험군 의뢰 및 지역주민 대상프로그램 지원 · 정신건강교육 및 생명지킴이 교육 신청 · 자살고위험군 및 위기가정 아동청소년 연계				
	서울시자살예방센터	· 서울시 자살예방사업 및 정책연구 · 자살 인식개선 및 자살예방서비스 연계체계 구축 · 자살전담인력 실무자 교육 지원				
	자원투입 결과	<b>구분</b>		<b>2023</b>		<b>비고</b>
<b>목표</b>				<b>결과</b>		
인력(명)		6		총괄팀장: 1명(정규) 담당: 1명(정규), 전담인력: 3명(기간제)		
		예산 (천원)	국비	57,000	48,225	
	지방비	153,000	131,957	전체		
전체	210,000	180,182				
세부과제별 성과지표 달성률	<b>세부과제별 성과지표*</b>		<b>2023</b>			
			<b>목표 (A)</b>	<b>결과 (B)</b>	<b>달성률 (B/A)</b>	<b>자료원</b>
	자살사망률(인구10만명당)		29.1	24.7	1.17	통계청
	자살예방 생명지킴이 양성 인원(명)		300	1,500	5.0	MHIS
○ 성과지표 달성 노력 - 자살고위험 조기발굴 및 관리 강화를 위한 다각도 노력 - 관악구 자살 현황분석을 다각도 검토 후 TF를 구축하고 관련부서 및 보건소 협업 강화						
자체평가 결과	자체평가 방안	<ul style="list-style-type: none"> <li>평가주기: 연2회(내부평가1회, 외부평가1회)</li> <li>평가방법: 평가지표에 의거 점수(100점 만점) 산정 및 만족도 조사 - 평가기준 : 우수(85점 이상), 보통(70~85점 미만), 미흡(70점 미만)</li> <li>평가지표 - 구조(20점): 인력, 예산 확보 및 집행 - 과정(70점): 사업수행 - 결과(10점): 사업달성도, 자살률</li> <li><b>평가결과: 86점(우수)</b></li> </ul>				
	성공요인	- 자살고위험 조기발굴 및 관리 강화를 위한 다각도 노력 - 관악구 자살 현황분석을 다각도 검토하고 TF를 구축하여 관련부서 및 보건소가 협업				

	부진요인	- 자살에 대한 편견으로 관심과 참여도 부족
	개선방안	- 다양한 매체 활용 홍보 및 캠페인을 통해 자살에 대한 부정적 인식개선과 생명존중 문화 조성
담당자	담당부서 및 담당업무	
	지역보건과 자살예방사업	담당자 이영자 전화번호 02-879-7183
내·외부 소통 및 협력 실적	<ul style="list-style-type: none"> <li>· 자살고위험 유입을 위한 설명회 (경찰서, 소방서, 의료기관, 장례식장등) : 5회</li> <li>· 통합사례회의 및 간담회 등을 통해 자살고위험 연계 활성화 : 17회 운영</li> <li>· 민관이 함께하는 자살예방 캠페인 추진(관악오랑, 생명지킴이 활동가, 정신재활시설, 경찰서 등)</li> </ul>	

추진전략	Ⅱ. 취약계층 건강안전망 강화	
추진과제	③ 마음건강돌봄체계 강화를 통한 삶의 질 향상	
세부과제	③-2. 다양한 마음건강돌봄 사업추진으로 지역사회 정신건강증진	
추진배경	<ul style="list-style-type: none"> <li>○ 정신건강 문제로 인한 사회경제적 부담 증가 <ul style="list-style-type: none"> <li>- 정신건강 문제는 생애주기 초기에 발생하고 유병 기간이 긴 경우가 많아 의료비 부담, 소득 상실 등 사회적 비용이 큰 특성</li> </ul> </li> <li>○ 정신건강 문제 조기발견 및 개입강화, 인식개선을 통한 정신건강서비스 이용 활성화 <ul style="list-style-type: none"> <li>- 평생 정신질환 유병률은 27.8%로 국민 4명 중 1명이 정신건강 문제를 경험한 반면 정신보건 서비스 이용률은 12.1%로 매우 낮음 ('21년 정신건강실태조사 보고서)</li> </ul> </li> <li>○ 정신건강 취약계층의 비율이 높아 정신과적 문제 조기발견 및 대책 강구 필요 <ul style="list-style-type: none"> <li>- 관악구 1인 가구 136,255명(서울시 1위), 독거노인 20,308명(서울시 5위), 기초생활수급자 22,555명(서울시 5위), 장애인 20,211명 (서울시 6위)</li> </ul> </li> <li>○ 사회구조 변화에 따른 정신건강 위해 요인 지속 <ul style="list-style-type: none"> <li>- 도시화와 핵가족화, 1인 가구 비중 증가 등은 정신건강관리에 긍정적인 사회적 교류와 지지망을 약화시키는 요인</li> <li>- 급속한 고령화와 기대수명과 건강수명 간 격차는 사회적 고립감과 함께 신체질환으로 인해 노년층의 정신건강을 위협</li> </ul> </li> </ul>	
과제목표	<ul style="list-style-type: none"> <li>○ 정신과적 증상으로 인해 결손 된 사회 및 일상생활 능력을 향상시키고 지속적인 약물 관리로 등록회원 사례관리 건수를 5,000건으로 유지</li> <li>○ 지역사회 중심의 통합적인 정신질환의 예방, 치료, 재활서비스가 제공되도록 정신건강문제를 가진 일반상담 8,500건 달성</li> </ul>	
대상	구 분	
	일반집단	관악구 전체인구 486,752명
	위험집단	만 18세 이상 인구의 8.5% (모든 정신장애 1년 유병률 8.5%) * 출처:「21년 정신질환 실태조사」 37,920명
사업집단	만 18세 이상 인구의 1% (중증 정신질환 추정인구) 4,461명	
주요성과	<p><b>1) 만성중증 정신질환자 관리</b></p> <ul style="list-style-type: none"> <li>- 내 용: 가정방문, 약물 및 증상관리, 회원 및 가족교육, 의료비 지원, 자원연계 등 맞춤형 정신건강 서비스 제공</li> <li>· 센터 회원 신규등록 및 사례관리 건수: 166명/4,350건</li> <li>· 촉탁의 진료 및 사례회의 건수: 10회/62명, 14회/29건</li> <li>· 등록회원교육 및 가족교육: 4회/ 35명, 4회/33명</li> <li>· 주간재활(텃밭) 프로그램 운영: 19회/110명</li> <li>· 정신질환자 치료비 지원: 53건/15,488천 원</li> <li>· 정신건강의료비 지원: 40건/ 11,958천 원</li> </ul> <p><b>2) 아동청소년 정신건강관리</b></p> <ul style="list-style-type: none"> <li>- 내 용: 관내 정신과적 어려움을 겪는 아동청소년 대상 상담 및 등록회원 사례관리, 정신과 진료 연계 등 정신건강서비스 제공</li> </ul>	

	<ul style="list-style-type: none"> <li>· 신규등록 및 사례관리 건수: 34명/990건</li> <li>· 촉탁의 진료 및 상담 대상자 수: 10회/62명</li> <li>· 학생정서행동 특성검사 관심군 의뢰/ 서비스 제공: 51명/28명</li> <li>· 교육 프로그램 운영: 26회/278명</li> </ul> <p><b>3) 24시간 정신응급 공공병상 운영</b></p> <ul style="list-style-type: none"> <li>- 내 용: 의료기관, 경찰, 소방과의 긴밀한 협조체계 구축, 정신과적 고위험 대상자 및 자살시도자 등 응급상황에 따른 신속 대응체계 구축</li> <li>· 응급입원 추진실적 73건</li> <li>· 정신건강위기대응 협의체 상·하반기 2회 실시</li> </ul> <p><b>4) 일반인 고위험군 대상 정신건강증진사업</b></p> <ul style="list-style-type: none"> <li>- 정신건강증진 지역주민 대상 일반상담: 9,476건</li> <li>- 정신질환·정신건강인식개선 등 홍보·캠페인 17회/2,842건</li> </ul> <p><b>5) 찾동 정신건강증진사업 운영</b></p> <ul style="list-style-type: none"> <li>- 사례관리 대상자 수 및 연계건수: 170명/37건</li> </ul>					
<p><b>추진체계 (자원 연계·협력)</b></p>	<p><b>참여기관 (연계·협력 주체)</b></p>	<p><b>주요 역할</b></p>	<p><b>민관협력 및 주민참여 결과 (연계·협력 성과)</b></p>			
	<p>복지정책과, 생활복지과, 노인청소년과, 동주민센터</p>	<p>복지대상자 중 정신건강문제 고위험군 의뢰, 자원 연계</p>	<p>(복지관련부서, 동주민센터, 보라매병원 등)</p> <ul style="list-style-type: none"> <li>- 간담회·통합 사례회의 등을 통해 대상자 연계의뢰 활성화,</li> </ul>			
	<p>홍보과</p>	<p>정신건강증진사업 홍보지원</p>	<p>(관내 정신의료기관)</p> <ul style="list-style-type: none"> <li>- 협약체계를 통해 정신건강증진을 위한 교육 및 프로그램 제공</li> </ul>			
	<p>방문건강관리실</p>	<p>방문간호대상자 중 정신건강문제 고위험군 의뢰</p>	<p>(방문건강관리실)</p> <ul style="list-style-type: none"> <li>- 정신건강복지센터 인지율 향상, 정신질환자 발견, 상담, 재활 및 사례관리 제공</li> </ul>			
	<p>관내 정신의료기관</p>	<p>마음건강검진사업 협력, 정신질환자 연계, 촉탁의 자문</p>	<p>(경찰서, 소방서)</p> <ul style="list-style-type: none"> <li>- 정신과적 응급위기 개입을 위한 현장 대응 체계 구축</li> </ul>			
	<p>관악경찰서, 지구대, 소방서</p>	<p>정신질환자 연계 및 응급입원 협조 유가족 사망접수 및 연계 협조</p>	<p>(관내 초·중·고)</p> <ul style="list-style-type: none"> <li>- 고위험군 연계 및 정신건강증진 교육 등 실시 협조</li> </ul>			
	<p>관내 초·중·고등학교</p>	<p>정신건강문제 고위험군 의뢰, 생명희망지기 양성 및 정신건강증진교육</p>				
	<p>서울시 정신건강복지센터</p>	<p>직원역량강화교육 및 각종 사업 지원</p>				
<p>서울시보라매병원</p>	<p>응급실 자살의시도자 의뢰·연계</p>					
<p><b>자원투입 결과</b></p>	<p><b>구분</b></p>	<p><b>2023</b></p>		<p><b>비고</b></p>		
		<p><b>목표</b></p>	<p><b>결과</b></p>	<p>총괄팀장:1명(정규) 담당:1명(정규) 전문인력:13명(시선제, 기간제)</p>		
	<p>예산 (천원)</p>	<p>국비</p>	<p>243,253</p>	<p>203,458</p>		
		<p>지방비</p>	<p>1,025,095</p>	<p>765,473</p>		
<p>전체</p>		<p>1,268,348</p>	<p>968,931</p>			
<p><b>세부과제별 성과지표 달성률</b></p>	<p><b>세부과제별 성과지표*</b></p>		<p><b>2023</b></p>			
			<p><b>목표 (A)</b></p>	<p><b>결과 (B)</b></p>	<p><b>달성률 (B/A)</b></p>	<p><b>자료원</b></p>
	<p>등록회원 사례관리(건)</p>		<p>5,000</p>	<p>4,500</p>	<p>0.9</p>	<p>MHIS</p>
	<p>지역주민 일반상담(건)</p>		<p>8,500</p>	<p>8,680</p>	<p>1.02</p>	<p>MHIS</p>
<p>○ <b>성과지표 달성 노력</b></p> <ul style="list-style-type: none"> <li>- 주간재활프로그램, 등록회원 및 가족교육을 통한 회원 만족도 향상 및 지속관리</li> <li>- 관내 유동인구 많은 지역선정하여 정신건강인식 개선 및 캠페인 시행</li> </ul> <p>○ <b>미달성 지표의 사유:</b> 인력 미충원으로 인한 사례관리 대상자 적극관리의 어려움</p> <p>○ <b>개선노력:</b> 인력채용을 통한 동별 사례관리 대상 확보하여 맞춤형 사례관리 서비스제공</p>						

자체평가 결과	자체평가 방안	<ul style="list-style-type: none"> <li>평가주기 : 연2회 (내부평가 1회, 외부평가 1회)</li> <li>평가방법 : 평가지표에 의거 점수(100점 만점) 산정 및 만족도 조사                             <ul style="list-style-type: none"> <li>- 평가기준 : 우수(85점 이상), 보통(70~85점 미만), 미흡(70점 미만)</li> </ul> </li> <li>평가지표                             <ul style="list-style-type: none"> <li>- 투입평가(25점) : 인력, 예산, 정신보건 인프라 구축</li> <li>- 과정평가(40점) : 계획수립의 적절성, 수행과정, 사업목표 달성도, 자원 활용 등</li> <li>- 결과평가(35점) : 목표대비 달성도</li> </ul> </li> <li>평가결과: 85점(우수)</li> </ul>		
	성공요인	- 정신건강복지센터 사업홍보를 통한 대상자 유입 확대		
	부진요인	- 직원퇴사로 인한 사례관리 대상자 적극 관리의 어려움		
	개선방안	- 인력채용을 통한 동별 사례관리 대상 확보하여 맞춤형 사례관리 서비스 제공		
담당자	담당부서 및 담당업무		담당자	전화번호
	지역보건과 정신건강복지센터 운영		김경숙	02-879-7182
내·외부 소통 및 협력 실적	<ul style="list-style-type: none"> <li>정신건강위기대응협의체 운영: 상·하반기 2회 실시</li> <li>관내 사회복지기관 및 공공기관에 대한 서비스 연계 추진</li> <li>관내 유관기관에 정신건강정보제공 및 교육 등 정신건강복지센터 안내 및 홍보 협력</li> </ul>			

추진전략	Ⅲ. 지역사회 기반 건강증진 강화 및 환경조성		
추진과제	① 지역사회 중심 만성질환 예방 및 관리 강화		
세부과제	①-1. 관악북부지역 중심 만성질환관리로 예방적 환경조성		
추진배경	<ul style="list-style-type: none"> <li>○ 보건지소가 위치한 관악북부지역은 노후 주거지역과 인근 상업지역이 공존하는 지역으로 타지역에 비해 의료기관 인프라가 취약한 편임.</li> <li>○ 관악북부지역의 65세 이상 인구는 관악구 전체 인구의 18.5%, 등록장애인 18.9%로 만성질환 예방 및 관리의 필요성이 높은 건강취약계층 인구비율이 높음</li> </ul>		
과제목표	○ 2026년까지 관악북부 지역과 관악구의 대사증후군 발견율 격차를 1% 이내로 감소		
대상	○ 관악북부지역(신림, 보라매, 은천, 중앙동) 주민 95,535명		
주요성과	<p><b>1) 만성질환 예방관리사업</b></p> <ul style="list-style-type: none"> <li>- 대사증후군 등록 및 관리 79명</li> <li>- 만성질환예방 및 관리를 위한 만성질환 상담실 운영 770건</li> <li>- 체성분 측정, 혈압, 혈당, 고지혈증 검사 및 운동, 영양 관리 등</li> </ul> <p><b>2) 자조 건강프로그램 “건강동아리 운동 교실” 운영</b></p> <ul style="list-style-type: none"> <li>- 이웃과 함께하는 건강동아리 운영 86회/539명</li> <li>- 주민참여 프로그램 : 주민 참여간담회, 자조모임, 웰빙클래스 등 2회/20명</li> </ul> <p><b>3) 배움하나 건강가득 건강강좌 프로그램 운영</b></p> <ul style="list-style-type: none"> <li>- 지역주민 및 보건지소 이용자 대상 주민 간담회 개최 주민요구도 조사</li> <li>- 만성질환관리, 영양, 정신건강, 웰빙클래스, 운동 등 지역주민 요구도에 맞는 강좌 운영</li> </ul> <div style="display: flex; justify-content: space-around; align-items: center; margin-top: 10px;"> <div style="border: 1px solid black; padding: 5px; text-align: center;">주민간담회를 통한 주민의견수렴</div> <div style="font-size: 2em;">➔</div> <div style="border: 1px solid black; padding: 5px; text-align: center;">주민의견 토대로 건강프로그램 구성</div> <div style="font-size: 2em;">➔</div> <div style="border: 1px solid black; padding: 5px; text-align: center;">건강테마 강좌 진행</div> <div style="font-size: 2em;">➔</div> <div style="border: 1px solid black; padding: 5px; text-align: center;">건강자조능력도모 건강격차완화</div> </div>		
추진체계 (자원 연계·협력)	참여기관 (연계·협력 주체)	주요 역할	민관협력 및 주민참여 결과 (연계·협력 성과)
	서울시	보건지소사업 지침 시달 및 예산 지원	(주민참여) - 주민 간담회를 통해 주민 스스로 원하는 건강프로그램 토의 진행
	관악구청, 보건소	보건지소 사업 연계 및 홍보 협조	- 만들기 클래스에 대한 주민 요구도 수용하여 배움하나 건강가득 건강강좌로 “아로마 향초 만들기” 프로그램 운영
	관악구생활체육회	건강동아리 강사지원	



구분	2023		비고		
	목표	결과			
자원투입 결과	인력(명)	3	2	총괄팀장: 1명(정규) 담당: 1명(정규)	
	예산 (천원)	국비	0	0	
		지방비	4,600	3,000	
	전체	4,600	3,000		
세부과제별 성과지표 달성률	세부과제별 성과지표*		2023	자료원	
			목표 (A)		결과 (B)
만성질환 상담실 운영 건수(건)		900	770	0.85	내부자료
<p>○ 성과지표 달성 노력</p> <ul style="list-style-type: none"> <li>- 주민들에게 규칙적인 운동습관을 갖게 하기 위해 꾸준하게 건강동아리 교실을 운영</li> <li>- 건강동아리 교실 운영으로 신체활동 뿐만 아니라 주민들끼리의 정보소통 및 교류할 수 있는 발판을 제공</li> <li>- 배움하나 건강가득 건강테마강좌는 상반기 주민간담회에서의 주민 요구도를 반영하여 아로마 향초 만들기 강좌 진행하여 만족도 상승</li> <li>- 대사증후군 추구관리율을 높이기 위해 예약일 알림 문자, 전화 등 지속적으로 소통함</li> </ul> <p>○ 미달성 지표의 사유: 대사증후군 등록 및 관리 실적 저조</p> <p>○ 개선노력: 대사증후군 사업 참여 및 만성질환 상담실 상시 이용 가능성을 다각적이고 적극적으로 홍보</p>					
자체평가 결과	자체평가 방안	<ul style="list-style-type: none"> <li>• 평가시기 : 연 1회(해당연도 사업종료 후)</li> <li>• 평가방법                             <ul style="list-style-type: none"> <li>- 평가지표에 의거 점수(100점 만점) 산정</li> <li>- 평가기준 : 우수(85점 이상), 보통(70~85점 미만), 미흡(70점 미만)</li> </ul> </li> <li>• 평가지표                             <ul style="list-style-type: none"> <li>- 구조평가 (20점) : 목표설정, 인력/예산/장비 확보, 전문성 활용</li> <li>- 과정평가 (40점) : 계획수립, 세부사업추진, 홍보, 지역사회 자원 연계</li> <li>- 결과평가 (40점) : 목표 달성, 만족도 조사</li> </ul> </li> <li>• 평가결과: 83점(보통)</li> </ul>			
	성공요인	<ul style="list-style-type: none"> <li>- 주민 참여를 통한 운동동아리 운영으로 규칙적인 운동 생활화</li> <li>- 만성질환 상담실 상시 운영으로 주민의 건강관리능력 및 만성질환 자가관리능력 향상</li> </ul>			
	부진요인	<ul style="list-style-type: none"> <li>- 대사증후군 참여 대상(20~64세 주민)의 대사증후군 검진실적 미흡</li> <li>- 만성질환 상담실 홍보 부족으로 이용실적 저조</li> </ul>			
	개선방안	<ul style="list-style-type: none"> <li>- 만성질환 관리사업 및 대사증후군 사업에 대한 다각적, 적극적 홍보로 주민 참여 유도</li> </ul>			
담당자	담당부서 및 담당업무		담당자	전화번호	
	보건지소 만성질환 관리사업		김민정	02-879-7402	
내·외부 소통 및 협력 실적	<ul style="list-style-type: none"> <li>• 관악구생활체육회: 건강동아리 강사를 지원(70회)</li> <li>• 의약과 및 보라매동주민센터와 협력하여 보건지소 대사증후군 센터 주민 안내</li> </ul>				

추진전략	Ⅲ. 지역사회 기반 건강증진 강화 및 환경조성
추진과제	① 지역사회 중심 만성질환 예방 및 관리 강화
세부과제	①-2. 혈관건강의 시작, 심뇌혈관질환 자가관리능력 향상 및 관리
추진배경	<p>○ 심뇌혈관질환 사망은 연간 52,616명으로 전체 사망의 17.8%(통계청 사망원인통계, 2020년)</p> <ul style="list-style-type: none"> <li>- 심장질환 사망률은 최근 10년간 지속 상승</li> <li>- 인구의 고령화로 만성질환 노인환자가 급속하게 증가하고, 이로 인한 의료비 및 사회경제적 부담이 급증할 것으로 예측</li> </ul>

	<ul style="list-style-type: none"> <li>- 심뇌혈관질환은 혈압·혈당 조절을 통해 조기사망의 80% 예방 가능</li> <li>○ 심뇌혈관질환은 최근 10년간 지속 상승 추세지만 질환 발생 요인인 생활 습관 개선은 정체</li> <li>- 순환기계질환 진료비는 8조원으로 암 진료비 6조 2천억원 보다 높음</li> </ul>																
<b>과제목표</b>	<ul style="list-style-type: none"> <li>○ 매년 고혈압 진단경험자의 치료율(≥30)을 1%p씩 상승시켜 2026년까지 94.0% 달성</li> <li>○ 매년 당뇨병 진단경험자의 치료율(≥30)을 1%p씩 상승시켜 2026년까지 94.5% 달성</li> </ul>																
<b>대상</b>	<table border="1"> <thead> <tr> <th colspan="2">구분</th> <th colspan="2">인구 (명,%)</th> </tr> </thead> <tbody> <tr> <td>사업집단</td> <td>관악구 전체인구</td> <td>484,197명</td> <td>100%</td> </tr> <tr> <td rowspan="2">위험(표적) 집단</td> <td>관악구 고혈압 진단 경험률 (≥30세 이상 전체 23.9%)</td> <td>115,723명</td> <td rowspan="2">사업집단의 34%</td> </tr> <tr> <td>관악구 당뇨 진단 경험률 (≥30세 이상 전체 10.2%)</td> <td>49,388명</td> </tr> </tbody> </table>			구분		인구 (명,%)		사업집단	관악구 전체인구	484,197명	100%	위험(표적) 집단	관악구 고혈압 진단 경험률 (≥30세 이상 전체 23.9%)	115,723명	사업집단의 34%	관악구 당뇨 진단 경험률 (≥30세 이상 전체 10.2%)	49,388명
구분		인구 (명,%)															
사업집단	관악구 전체인구	484,197명	100%														
위험(표적) 집단	관악구 고혈압 진단 경험률 (≥30세 이상 전체 23.9%)	115,723명	사업집단의 34%														
	관악구 당뇨 진단 경험률 (≥30세 이상 전체 10.2%)	49,388명															
<b>주요성과</b>	<p><b>1) 심뇌혈관질환자 등록 및 관리 4,195명</b></p> <ul style="list-style-type: none"> <li>- 보건소 내소자, 대사증후군 사업, 국민건강보험공단, 민간의료기관, 복지관 등 내·외부 자원과 협력하여 등록 및 관리 활성화</li> </ul> <p><b>2) 심뇌혈관질환 예방관리 교육 및 정보 제공</b></p> <ul style="list-style-type: none"> <li>- 고혈압 당뇨교실 (24회/452명): 전문 강사를 통한 고혈압·당뇨 질환, 영양, 운동 교육 제공</li> <li>- 백세누리 어르신 건강 교실(15회/594명): 건강 사각지대인 복지관, 노인대학 이용 어르신을 대상 맞춤형 교육</li> <li>- 심뇌혈관질환 자조 그룹 운영(2회/39명): 네이버 밴드를 통한 비대면 자조 그룹 운영</li> </ul> <p><b>3) 지역사회 자원 연계 및 협력을 통한 캠페인 및 주민 홍보</b></p> <ul style="list-style-type: none"> <li>- 레드서클 지킴이 양성(3회/44명): 지역주민 중 주도적 건강 리더를 양성하여 심뇌혈관질환 예방 홍보 및 교육 효과 확대</li> </ul> <p><b>4) 건강관리마일리지사업 운영</b></p> <ul style="list-style-type: none"> <li>- 건강관리마일리지 사업 등록(2,129명): 등록환자 정기적 진료 및 교육 참여시 건강마일리지 제공, 능동적 건강관리 격려</li> <li>- 리콜/리마인드 서비스(5,688회): 병원 방문 일자 안내 및 건강생활 수칙홍보 등</li> </ul> <p><b>5) 일차의료 만성질환관리(참여의원 54개소, 등록환자수 8,129명)</b></p> <ul style="list-style-type: none"> <li>- 일차의료만성질환관리 시범사업 대상자 중 의원에서 보건소로 의뢰된 고혈압·당뇨 환자 대상 영양·운동 교육으로 생활습관 관리, 의료기관과의 공유 및 협의를 통한 맞춤형 대상자 관리</li> </ul>																
<b>추진체계 (자원 연계·협력)</b>	<b>참여기관 (연계·협력 주체)</b>	<b>주요 역할</b>	<b>민관협력 및 주민참여 결과 (연계·협력 성과)</b>														
	건강관리마일리지사업 참여의원	환자 등록 및 보건소 교육 의뢰	(관내 의료기관) - 협력체계 구축으로 사업 홍보 및 대상자 발굴·연계														
	관내 노인대학·복지관	어르신 건강 교실 운영 협조	(노인대학, 노인종합복지관) - 심뇌혈관질환예방 어르신 교육 시행 협조														
	서울시 심뇌혈관질환 예방관리사업 지원단	고혈압·당뇨 교실 강사 지원 및 표준화된 교육자료 제공	(심뇌혈관질환예방관리사업 지원단) - 심뇌혈관질환예방관리사업 지원단 소속 전문 강사 섭외 및 제공받은 표준교육자료 활용하여 교육 책자 제작														
	동 주민센터	고혈압·당뇨 질환자 등 사업 대상자 연계	(주민참여) - 지역주민 중 자발적 레드서클 지킴이 리더 선정 및 양성 교육 참여														
국민건강보험공단	일차의료 만성질환관리시범사업 추진	- 선정된 리더(주민)가 주도적 홍보 및 교육 등 지킴이로 활동															
<b>자원투입 결과</b>	<b>구분</b>	<b>2023</b>		<b>비고</b>													
		<b>목표</b>	<b>결과</b>														
	인력(명)	7	7	총괄팀장: 1명(정규) 담당: 1명(정규), 의사:2명(정규), 보조인력: 3명(기간제)													

	예산 (천원)	국비	7,500	7,500		
		지방비	26,000	31,037	건강관리마일리지사업 시비 추가경정예산 확보	
		전체	33,500	38,537		
세부과제별 성과지표 달성률	세부과제별 성과지표*		2023			자료원
			목표 (A)	결과 (B)	달성률 (B/A)	
	혈압수치 인지율(%)		68.6	52.6	0.76	지역사회건강조사
	혈당수치 인지율(%)		35.9	20.9	0.59	지역사회건강조사
	<p>○ 성과지표 달성 노력</p> <ul style="list-style-type: none"> <li>- 타사업 및 민간의료기관 등 연계를 통한 심뇌혈관질환자 등록·관리자 수 확대</li> <li>- 지역주민 중 주도적 건강 지킴이(레드서클 지킴이)를 양성하여 지역사회 내에서 적극적 소통 및 리더의 역할을 수행하도록 교육하고 고혈압·당뇨 관리의 중요성을 전파</li> </ul> <p>○ 미달성 지표의 사유</p> <ul style="list-style-type: none"> <li>- 코로나 팬데믹 이후 주민생활습관 변화 및 건강 관련 서비스 이용 기회 부족으로 인해 고혈압·당뇨 등 가시적이지 않더라도 꾸준한 관리가 필요한 만성질환에 대한 관심이 상대적으로 저하</li> </ul> <p>○ 개선노력</p> <ul style="list-style-type: none"> <li>- 심뇌혈관질환예방관리에 대한 정확한 정보 전달을 위해 검증된 자료를 활용한 교육자료 제작·배포</li> <li>- 고혈압·당뇨 질환자 대상 비대면 자조그룹 확대 운영</li> </ul>					
자체평가 결과	자체평가 방안	<ul style="list-style-type: none"> <li>• 평가주기: 연 1회 (내부평가 1회)</li> <li>• 평가방법: 평가지표에 의거 점수(100점 만점) 산정 및 만족도 조사                             <ul style="list-style-type: none"> <li>- 평가기준: 우수(85점 이상), 보통(70~85점 이하), 미흡(70점 미만)</li> </ul> </li> <li>• 평가지표                             <ul style="list-style-type: none"> <li>- 계획(25점): 목표, 대상, 인력, 예산, 연계</li> <li>- 과정(55점): 캠페인, 고당교실, 고혈압·당뇨 등록자수, 자조그룹, 건강관리마일리지 등</li> <li>- 결과(20점): 고혈압·당뇨 교육 이수자 수, 만족도 조사</li> </ul> </li> <li>• 평가결과 : 85점(우수)</li> </ul>				
	성공요인	<ul style="list-style-type: none"> <li>- 지역사회자원을 활용한 건강지킴이 리더양성을 통해 심뇌혈관질환 예방관리법 전파</li> <li>- 타사업 및 민간의료기관 등 연계를 통한 심뇌혈관질환자 등록·관리 확대</li> <li>- 내혈압·혈당알기 레드서클 캠페인 및 SNS를 통한 혈압·혈당 측정의 중요성 홍보</li> </ul>				
	부진요인	<ul style="list-style-type: none"> <li>- 고혈압·당뇨 교실 참석인원 저조</li> <li>- 코로나19 여파로 인해 관내 개강한 노인대학이 적어 연초 수요모집에 어려움</li> </ul>				
	개선방안	<ul style="list-style-type: none"> <li>- 고혈압·당뇨 교육의 주민참여를 높이기 위해 홍보팀, 타사업, 동주민센터 등과 연계하여 적극적 홍보 실시</li> <li>- 관내 노인대학 및 복지관과 협의를 통하여 기관의 교육참여를 높일 수 있도록 노력</li> </ul>				
담당자	담당부서 및 담당업무		담당자	전화번호		
	의약과 심뇌혈관질환예방관리사업		최재연	02-879-7121		
내·외부 소통 및 협력 실적	<ul style="list-style-type: none"> <li>• 서울시 심뇌혈관질환예방관리사업 지원단: 고혈압·당뇨교실 전문강사 인력명단 공유 및 표준화된 교육자료, 홍보영상 및 카드뉴스, 홍보포스터 등 도안 제공</li> <li>• 국민건강보험공단: 일차의료 만성질환관리사업 추진 및 월별자료 공유, 간담회 실시</li> <li>• 관내 5개소 노인대학 및 관악노인종합복지관: 백세누리 어르신 건강교육 운영 협조</li> <li>• 동주민센터: 고혈압·당뇨 질환자 등 사업대상자 연계 및 고혈압·당뇨 교육 홍보</li> <li>• 보건소 내과 진료실, 대사증후군 사업 등 타 사업 연계를 통한 심뇌혈관질환자 등록·관리</li> <li>• 대사증후군 사업, 신체활동 활성화 사업 등 타 사업 연계하여 주민 홍보 및 캠페인 운영</li> </ul>					

추진전략	Ⅲ. 지역사회 기반 건강증진 강화 및 환경조성								
추진과제	① 지역사회 중심 만성질환 예방 및 관리 강화								
세부과제	①-3. 국가 암 검진을 통한 암 조기발견 및 치료율 향상								
추진배경	○ 인구 고령화로 인해 암환자 발생률은 증가하고 5대 암 생존율이 지속적으로 증가하여 암으로 인한 사회·경제적 부담이 증가하고 있음								
과제목표	○ 매년 국가암검진 수검율 38.9% 유지								
대상	○ 건강보험가입자(건강보험료 기준 충족자), 의료급여 수급권자								
주요성과	1) 의료보장 자격별 국가암검진 수검율								
	<table border="1"> <thead> <tr> <th>의료보장 자격</th> <th>수검율(%)</th> </tr> </thead> <tbody> <tr> <td>건강보험가입자</td> <td>37.20</td> </tr> <tr> <td>의료급여수급권자</td> <td>18.23</td> </tr> </tbody> </table>		의료보장 자격	수검율(%)	건강보험가입자	37.20	의료급여수급권자	18.23	
의료보장 자격	수검율(%)								
건강보험가입자	37.20								
의료급여수급권자	18.23								
추진체계 (자원 연계·협력)	참여기관 (연계·협력 주체)		주요 역할		민관협력 및 주민참여 결과 (연계·협력 성과)				
	국민건강보험공단		검진 자격 및 수검기록 조회, 수검기관 조회, 검진비 지급, 비용산정		(서울성모병원 암센터) - 암예방 건강강좌 교육 강사 지원 3회 (국민건강보험공단 관악지사) - 지역 축제에서 합동 캠페인 진행 2회				
	서울성모병원 암센터		암예방 건강강좌 협력진행						
	국가암검진 의료기관		대상자 조회 및 검진 진행						
	구분		2023		비고				
		목표	결과						
자원투입 결과	인력(명)		3	3	총괄팀장:1명(정규) 담당:1명(정규) 전문인력:1명(기간제)				
	예산 (천원)	국비	123,444	123,444					
		지방비	290,186	290,186					
		전체	413,630	413,630					
세부과제별 성과지표 달성률	세부과제별 성과지표*		2023			자료원			
			목표 (A)	결과 (B)	달성률 (B/A)				
	국가암검진 수검율(%)		38.9	35.66	0.91	국민건강보험공단			
○ 성과지표 달성 노력									
- 유관기관 및 부서 등과 유기적인 협력체계 구축하여 효과적인 홍보 실시									
- 유선 안내 및 상담, 다양한 홍보 매체 활용하여 적극적인 국가암 검진 독려 및 홍보 실시									
- 국가암 검진 대상자 유선 안내 및 상담: 전담요원 채용으로 적극적 전화안내 및 상담, 문자발송									
- 취약계층 암검진 독려 및 홍보: 동주민센터, 사회복지관에 홍보물 배부, 방문건강관리사업 대상자 방문 시 국가암검진 홍보									
- 지역행사 연계 캠페인 추진 : 2회(대학동 이동검진, 강감찬 축제)									
- 대중매체 통한 홍보: 소식지, 홈페이지, 지역신문, 전광판에 게재									
- 암예방 건강강좌 및 검진을 향상을 위한 신규 의료급여수급권자 연계 집단교육 실시									
- 유관기관(국민건강보험공단, 에이치플러스양지병원)과 간담회를 통해 협력체계 강화									

	<p>○ <b>미달성 지표의 사유:</b> 대상자들의 국가암검진 필요성에 대한 인식부족과 연말에 건강검진이 폭주하는 쏠림현상이 발생</p> <p>○ <b>개선노력:</b> 연말 검진 집중 완화를 위해 지속적 홍보실시로 연간 고르게 분산, 미검진자 수검 독려</p>		
<p><b>자체평가 결과</b></p>	<p><b>자체평가 방안</b></p> <ul style="list-style-type: none"> <li>• 평가시기: 연 1회(해당연도 사업종료 후)</li> <li>• 평가방법                             <ul style="list-style-type: none"> <li>- 평가지표에 의거 점수(100점 만점) 산정</li> <li>- 평가기준: 우수(85점 이상), 보통(70~85점 미만), 미흡(70점 미만)</li> </ul> </li> <li>• 평가지표                             <ul style="list-style-type: none"> <li>- 구조평가 (20점): 목표설정, 인력/예산/장비 확보, 전문성 활용</li> <li>- 과정평가 (40점): 계획수립, 세부사업추진, 홍보, 지역사회 자원 연계</li> <li>- 결과평가 (40점): 목표 달성, 만족도 조사</li> </ul> </li> <li>• <b>평가결과: 87점(우수)</b></li> </ul>		
	<p><b>성공요인</b></p> <ul style="list-style-type: none"> <li>- 전담요원이 지속적인 안내, 상담 시행</li> <li>- 지속적인 대외홍보</li> <li>- 유관기관과의 간담회 및 지속적인 소통으로 협력체계 구축</li> <li>- 방문건강관리사업 대상자 방문 시 검진 안내</li> </ul>		
	<p><b>부진요인</b></p> <ul style="list-style-type: none"> <li>- 대상자들의 국가암검진 필요성에 대한 인식 부족</li> <li>- 연말에 건강검진이 폭주하는 쏠림현상이 있어 연간 고르게 분산되지 않음</li> </ul>		
	<p><b>개선방안</b></p> <ul style="list-style-type: none"> <li>- 국가암검진 필요성에 대한 인식 제고 위해 홍보 강화</li> <li>- 미검진자에게 수검 독려</li> <li>- 건강보험공단, 검진기관과의 간담회를 통한 상반기 수검률 향상 위해 노력</li> </ul>		
<p><b>담당자</b></p>	<p><b>담당부서 및 담당업무</b></p> <p>지역보건과 국가암검진사업</p>	<p><b>담당자</b></p> <p>장혜진</p>	<p><b>전화번호</b></p> <p>02-879-7186</p>
<p><b>내·외부 소통 및 협력 실적</b></p>	<ul style="list-style-type: none"> <li>• 서울성모병원 암예방 건강강좌 교육 강사 지원: 3회</li> <li>• 유관기관(국민건강보험공단, 에이치플러스양지병원)과 간담회를 통해 협력체계 강화 : 1회</li> <li>• 민간 아로마 전문강사 암환자 힐링프로그램 지원: 1회</li> <li>• 국민건강보험공단 관악지사와 협력하여 지역 축제 및 행사에서 합동 캠페인 진행: 2회</li> <li>• 생활복지과, 동주민센터, 사회복지관 등 내·외부 기관과 협력하여 홍보 및 수검 독려: 수시</li> <li>• 방문건강관리사업 대상자 방문 시 국가암 검진 안내 및 홍보: 수시</li> </ul>		

<p><b>추진전략</b></p>	<p><b>Ⅲ. 지역사회 기반 건강증진 강화 및 환경조성</b></p>
<p><b>추진과제</b></p>	<p><b>㉔ 건강생활실천 확대를 통한 건강수준 향상</b></p>
<p><b>세부과제</b></p>	<p><b>㉔-1. 가볍게, 건강하게, 비만예방·관리 및 신체활동 늘리기</b></p>
<p><b>추진배경</b></p>	<ul style="list-style-type: none"> <li>○ 2021년 걷기 실천율은 57.9%로 전년 대비 5.6%p감소한 반면 비만율은 29.5%로 전년 대비 2.9%p 증가하였고, 서울시 28.6%보다 높은 수준</li> <li>○ 비만율은 2017년부터 증가추세가 지속되고 있어 효과적이고 적극적인 비만 예방·관리 및 신체활동 활성화 사업 추진 필요(2021년 지역사회 건강통계)</li> </ul>
<p><b>과제목표</b></p>	<ul style="list-style-type: none"> <li>○ 매년 비만율을 0.5~1%p씩 감소시켜 2026년까지 비만율 26.0%로 감소</li> </ul>
<p><b>대상</b></p>	<ul style="list-style-type: none"> <li>○ 비만 예방 및 신체활동 활성화 사업 : 관악구민</li> <li>○ 비만 관리사업 우선순위 대상 : 142,000명 (관악구 비만율 29.5%)</li> </ul>
<p><b>주요성과</b></p>	<ol style="list-style-type: none"> <li><b>1) 건강관리센터 운동상담실 운영</b> <ul style="list-style-type: none"> <li>- 체성분측정 및 상담 6,833명/체력측정 36명</li> </ul> </li> <li><b>2) 아동·청소년 신체활동 늘리기</b> <ul style="list-style-type: none"> <li>- 어린이집 운동 교구 및 교육자료 제공하여 운동 프로그램 실시: 10개소/119회/1,695명</li> <li>- 프로그램 전·후 신체활동 기능평가: 신체활동늘리기 향상도 16.1%</li> </ul> </li> <li><b>3) 성인 비만 예방·관리사업</b> <ul style="list-style-type: none"> <li>- 비만탈출 10주 프로그램 2회 진행 : 75회/166명</li> <li>- 비만속삭 에어로빅스 : 8회/20명</li> </ul> </li> </ol>

	<ul style="list-style-type: none"> <li>- 모바일(홈페이지, SNS) 통해 동영상 및 PPT 교육자료 게시</li> <li>- 일상 속 주제별 걷기모임, 캠페인 : 8회/3,474명</li> </ul> <p><b>4) 노인 신체활동 늘리기</b></p> <ul style="list-style-type: none"> <li>- 전문 강사를 통해 멧돌체조 진행 37회/1,464명</li> </ul> <p><b>5) 비만예방, 신체활동 활성화 캠페인</b></p> <ul style="list-style-type: none"> <li>- 지역행사 홍보부스 운영 1회/2,000명</li> <li>- 언론보도 2회, 소식지 매월 게시, SNS홍보 6회 등</li> </ul> <p><b>6) 비만예방 및 신체활동사업 온라인 교육 및 상담</b></p> <ul style="list-style-type: none"> <li>- 온라인 매체를 활용한 개인별 맞춤형 모바일 운동 교육 및 상담 2,549명</li> </ul>				
추진체계 (자원 연계·협력)	참여기관 (연계·협력 주체)	주요 역할		민관협력 및 주민참여 결과 (연계·협력 성과)	
	관악구육아종합지원센터 관내어린이집 188개소	어린이 신체활동 늘리기 대상자 모집 및 참여		(관악구 체육회) - 생애주기별 프로그램 운영 관련 강사 협조	
	관내 경로당, 노인 복지관	노인 건강운동교실 프로그램 참여 및 시설 협조		(관악구 육아종합지원센터) - 어린이 신체활동 관련 어린이집 모집 협조 및 신체활동 결과 공유	
	관악구 체육회	각종 운동프로그램 기술 및 강사지원		(관내 경로당, 노인 복지관) - 어르신 백세건강 노인대학 모집 및 장소협조	
	보건소 내 타부서	대사증후군관리사업, 만성질환관리사업, 영양사업 등 연계하여 대상자 참여 활성화		(건강관리센터) - 건강관리센터(대사, 만성질환) 연계 캠페인 4회 진행 및 홍보	
자원투입 결과	구분	2023		비고	
		목표	결과		
	인력(명)	6	6	총괄팀장:1명 담당:1명(정규) 전담인력:4명(기간제)	
	예산 (천원)	국비	67,300	67,000	
	지방비	67,300	67,000		
	전체	134,600	134,000		
세부과제별 성과지표 달성률	세부과제별 성과지표*	목표 (A)	결과 (B)	달성률 (B/A)	자료원
	걷기실천율(%)	58.9	60.6	1.03	지역사회건강조사
	<p>○ 성과지표 달성 노력</p> <ul style="list-style-type: none"> <li>- 걷기캠페인 거리홍보 및 걷기인증 행사 4회 진행</li> <li>· 「꽃길 걸어요」: 걷기미션 제공 및 달성자 상품증정, 5일 동안 4만보 걷기</li> <li>· 「보물찾기, 소소한 걷기」: 공원내 건강카드 찾는 걷기행사, 11일 동안 매일 8천보 걷기</li> <li>· 「동행」: 관악구 강감찬 축제 부스 설치, 워크온을 활용한 14일간 10만보 걷기</li> <li>· 「건강한 겨울나기」: 관악구청 앞 광장 판넬 설치 및 홍보, 7일 동안 5만보 걷기</li> </ul>				
자체평가 결과	자체평가 방안	<ul style="list-style-type: none"> <li>• 평가주기 : 1회/년 (내부평가)</li> <li>• 평가방법 : 평가지표에 의거 점수(100점 만점) <ul style="list-style-type: none"> <li>- 평가기준: 충분(90점 이상), 우수(80점 이상), 보통(70점 이상), 노력필요(70점 미만)</li> </ul> </li> <li>• 평가지표 <ul style="list-style-type: none"> <li>- 구조평가(30점) : 목표적절성, 자원활용(적정인력/지역자원/연계 등) 활용</li> <li>- 과정평가(20점) : 홍보활동, 인력교육, 진도율, 인지율 변화정도</li> <li>- 결과평가(50점) : 사업참여율, 참여자만족도, 환경조성, 자원활용</li> </ul> </li> <li>• 평가결과: 92점(충분)</li> </ul>			
	성공요인	<ul style="list-style-type: none"> <li>- 비만예방 및 신체활동활성화를 위한 생애주기별 운동프로그램 진행</li> <li>- 분기별 지속적인 걷기 캠페인 및 거리 홍보 진행</li> </ul>			

	부진요인	- 포스트코로나 이후 노인대학 및 시설의 운영이 미비하여 노인프로그램 실적 저조 - 비만탈출 10주 도전 프로그램 비대면 진행 및 식단실천율이 낮아 목표달성의 어려움		
	개선방안	- 노인 대학 및 지역내 취약계층을 위한 프로그램 활성화 - 비만예방 운동 프로그램 대면 수업 진행 및 식단(영양) 프로그램 연계하여 진행		
담당자	담당부서 및 담당업무		담당자	전화번호
	의약과 비만예방 및 신체활동사업		지현정	02-879-7122
내·외부 소통 및 협력 실적	<ul style="list-style-type: none"> <li>• 관악구 생활체육회 : 강사소개 및 연계, 걷기행사 협조요청</li> <li>• 관악구 육아종합지원센터: 서울아이뛰움 관련 어린이집 모집 협조, 프로그램 결과공유 및 피드백, 서울시 서울아이뛰움 행사 협조요청</li> <li>• 지역내 복지관 및 노인대학: 대상자 모집, 장소 협조</li> <li>• 지역아동센터: 방문, 보건소 내소 예약을 통해 체성분 측정 및 운동상담, 교육</li> <li>• 구청 및 보건소: 행사시 홍보 부스 설치 및 대상자 모집 협조</li> </ul>			

추진전략	Ⅲ. 지역사회 기반 건강증진 강화 및 환경조성		
추진과제	㉔ 건강생활실천 확대를 통한 건강수준 향상		
세부과제	㉔-2. 생애주기별 영양관리로 식생활 자가관리 능력 향상 도모		
추진배경	○ 생애주기별 영양관리 및 건강식생활 실천 환경조성으로 지역주민 영양개선 및 건강증진에 기여		
과제목표	○ 매년 영양표시 활용률 89% 유지 (※ '20~'22년 영양표시 활용률 평균값 89%)		
대상	○ 개인 및 기관(어린이집, 지역아동센터, 복지시설 등)		
주요성과	<p><b>1) 생애주기별 맞춤형 영양 관리로 지역주민 건강증진 도모</b></p> <ul style="list-style-type: none"> <li>- 건강식생활 캠페인 운영 : 6회 2,927명</li> <li>- 생애주기별 영양교육 운영 : 195회 2,840명</li> <li>- 생활터 친화 영양교실 운영 : 54회 970명</li> </ul> <p><b>2) 저염실천 어린이집 지정 및 관리로 영유아 건강 식생활 실천 환경 조성</b></p> <ul style="list-style-type: none"> <li>- 저염실천어린이집 지정 및 급식(국·찌개류, 김치류) 염도 모니터링 : 77개소</li> <li>- 교직원, 조리사, 원아, 학부모 대상 저염 식생활 교육 운영 : 197회 1,480명</li> <li>- 저염실천어린이집 기관별 염도계 점검 및 개별 지도 : 102회 192명</li> </ul> <p><b>3) 환경·건강을 고려한 식생활 교육으로 청년·1인 가구 건강 식습관 형성 유도</b></p> <ul style="list-style-type: none"> <li>- 지구사랑 건강식생활 실천교실 운영 : 8회 52명</li> </ul> <p><b>4) 유아 식행동 개선 사업 실시하여 유아 영양의 중요성 인식 제고</b></p> <ul style="list-style-type: none"> <li>- 유아 식행동 조사 참여 : 21개소 412명</li> </ul>		
추진체계 (자원 연계·협력)	참여기관 (연계·협력 주체)	주요 역할	민관협력 및 주민참여 결과 (연계·협력 성과)
	서울시 식품정책과	사업 계획 수립, 예산 지원 등	<p>(청년 및 1인가구 유관기관)</p> <ul style="list-style-type: none"> <li>- 사업 홍보 및 대상자 모집, 사업 운영 장소 제공 등</li> <li>(어린이집, 유치원, 지역아동센터, 복지시설 등)</li> <li>- 원활한 영양교육 운영을 위한 협력</li> <li>(관련부서)</li> <li>- 지역주민 대상 사업 홍보 및 대상자 연계, 사업 운영 장소 제공 등</li> </ul>
	서울시 식생활종합지원센터	영양교육 자료 개발, 지원 등	
	홍보과, 스마트정보과	영양사업 홍보 협조	
	복지정책과	1인 가구 대상 홍보 협조 등	
	여성가족과	교육 장소 대관, 홍보 협조 등	
	청년정책과	청년 대상 홍보 협조 등	
	공원녹지과	교육 장소 대관, 홍보 협조 등	
	지역보건과	아토피천식안심학교 연계 교육 운영	
	의약과	고혈압당뇨교실 대상자 연계	
	위생과	저염실천어린이집 운영 협조	
	관내 어린이집	어린이집 연계 영양교육 운영	
관내 유치원	유치원 연계 영양교육 운영		
지역아동센터, 복지시설	영양교육 운영 협조		

	관악여성교실	교육 장소 대관, 홍보 협조 등				
	관악청년청	교육 장소 대관, 홍보 협조 등				
	신림동쓰리룸	대상자 홍보 및 모집 협조				
	강감찬도시농업센터	교육 장소 대관, 홍보 협조 등				
	청년공간이음	대상자 홍보 및 모집 협조				
	육아종합지원센터	대상자 홍보 및 모집 협조				
자원투입 결과	구분		2023	비고		
			목표		결과	
	인력(명)		4	3	총괄팀장: 1명(정규) 담당: 1명(시간선택제 임기제) 전담인력: 1명(기간제)	
	예산 (천원)	국비	23,286	23,286		
지방비		23,286	23,286			
전체		46,572	46,572			
세부과제별 성과지표 달성률	세부과제별 성과지표*		2023		자료원	
			목표 (A)	결과 (B)		달성률 (B/A)
	생애주기별 영양관리사업 참여자 수(명)		6,400	7,201	1.12	내부자료
	저염실천 어린이집 참여기관 수(개소)		83	77	0.92	내부자료
<p>○ 성과지표 달성 노력</p> <ul style="list-style-type: none"> <li>- 관악구 인구 특성을 반영하여 청년 1인가구 영양교육 확대</li> <li>· '저염실천챌린지', '지구사랑 건강식생활 실천사업' 등 청년 1인 가구 요리 교실 운영</li> <li>- 유관 부서 및 유관 기관 연계·협력 확대</li> <li>· 청년정책과, 복지정책과, 신림동쓰리룸, 청년문화공간 등 청년 및 1인가구 유관부서·기관 협조를 통하여 대상자 발굴</li> <li>· 관악청년청, 강감찬도시농업센터, 관악여성교실 등 조리공간 대관 및 교육운영 협조</li> <li>- 홍보 매체를 다양화하여 대상자 접근성 증대</li> <li>· 구청 홈페이지 팝업 및 배너, 청년몽땅정보통 홈페이지, 구청·청년 유관기관 SNS(블로그, 인스타그램, 페이스북 등), 전광판, 포스터, 문자 등</li> </ul> <p>○ 미달성 지표의 사유: 어린이급식관리지원센터와의 중복사업으로 기관 참여율 저조</p> <p>○ 개선노력: 2024년부터 주요추진부서(어린이급식관리지원센터)에서 통합 운영</p>						
자체평가 결과	자체평가 방안	<ul style="list-style-type: none"> <li>• 평가주기 : 연1회(내부평가)</li> <li>• 평가방법 : 평가지표에 의거 점수(100점 만점) 산정 및 만족도 조사</li> <li>- 평가기준 : 우수(85점 이상), 보통(70~85점 미만), 미흡(70점 미만)</li> <li>• 평가지표</li> <li>- 투입(20점) : 목표, 대상, 자원투입의 적절성</li> <li>- 과정(50점) : 사업진행률, 외부자원 연계율, 홍보횟수 등</li> <li>- 결과(30점) : 목표 대비 달성도</li> <li>• 평가결과 : 85점(우수)</li> </ul>				
	성공요인	<ul style="list-style-type: none"> <li>- 관악구 인구 특성을 반영한 교육 대상자 선정 및 맞춤형 홍보</li> <li>- 지역자원 연계 협력 강화 및 홍보 매체 다양화로 접근성 증대</li> </ul>				
	부진요인	<ul style="list-style-type: none"> <li>- 생애주기별 교육 시 영유아 비율이 높아 성인 대상 교육 저조</li> </ul>				
	개선방안	<ul style="list-style-type: none"> <li>- 나트륨 저감화 교육 운영 시 나트륨 과다 섭취 고위험군(성인) 중심의 사업 추진</li> <li>- 생애주기별 교육 시 성인 대상 교육 강화</li> </ul>				
담당자	담당부서 및 담당업무		담당자	전화번호		
	보건지소 영양관리사업		김예지	02-879-7404		
내·외부 소통 및 협력 실적	<ul style="list-style-type: none"> <li>• 청년 및 1인 가구 발굴을 위한 유관부서·기관 협조: 복지정책과, 청년정책과, 관악청년청, 신림동쓰리룸, 청년공간 이음 등</li> </ul>					



	<ul style="list-style-type: none"> <li>영양교육·요리실습 장소 확보를 위하여 조리공간 보유 시설 장소 대관 협조: 관악청년청, 강감찬도시농업센터, 관악여성교실 등</li> <li>보건소 내부연계 협력 강화: 지역보건과(아토피천식안심 어린이집), 의약과(고혈압·당뇨교실), 위생과(어린이급식관리지원센터) 등</li> <li>저염실천어린이집 운영 협조: 관악구 육아종합지원센터, 국공립/민간/가정어린이집 연합회</li> </ul>
--	---

추진전략	<b>Ⅲ. 지역사회 기반 건강증진 강화 및 환경조성</b>		
추진과제	<b>② 건강생활실천 확대를 통한 건강수준 향상</b>		
세부과제	<b>②-3. 금연구역 관리 강화 및 맞춤형 금연지원서비스 활성화</b>		
추진배경	○ 최근 관악구 성인 '현재흡연율'은 전반적으로 감소추세이나 2021년 전체 17.0%로 서울시 14.9%에 비해 2.1%p가 높았고, 전년 대비 1.3%p 증가하였으며, 서울시 청소년 현재흡연율은 매년 감소추세이나 처음 흡연 경험 연령이 13.5세로 낮음		
과제목표	○ 매년 현재흡연율 1%p씩 감소시켜 2026년까지 현재흡연율 13.0% 달성		
대상	○ 관악구민, 금연클리닉 등록자		
주요성과	<p><b>1) 간접흡연 피해 예방을 위한 금연환경 조성</b></p> <ul style="list-style-type: none"> <li>- 금연안내시스템 "금연벨" 확대 설치 운영: 23년 7개소 추가 설치(총 10개소)</li> <li>- 상습 흡연 및 담배꽂초 무단투기 대응 TF팀 결성('23년 7월)하여 상습흡연지역 집중관리</li> <li>- 민원 반발지역 주기적 단속 및 계도활동으로 금연분위기 조성</li> <li>※ <b>금연도시 서울만들기 "금연환경조성" 부문 장려상 수상(서울시)</b></li> </ul> <p><b>2) 지역사회 연계 찾아가는 이동금연클리닉 서비스 확대</b></p> <ul style="list-style-type: none"> <li>- 이동금연클리닉: 30개소/346명(22년 대비 개소수 1400%증가)</li> <li>- 학교, 동주민센터, 지하철역, 전통시장, 임대아파트 등 다양한 생활터에서 진행하여 접근성 향상</li> </ul> <p><b>3) 흡연예방교육 및 금연상담 프로그램 활성화</b></p> <ul style="list-style-type: none"> <li>- 서울대학교 연계 소규모 그룹상담프로그램 "금연배틀" 기획 및 진행: 6회/72명</li> <li>- 청소년 흡연예방 교육: 초중고 21개소</li> <li>- 성인 금연교육(민방위 교육시): 47회/13,840명</li> </ul> <p><b>4) 금연캠페인 진행을 통한 지역 내 금연분위기 확산</b></p> <ul style="list-style-type: none"> <li>- 민방위 교육장내 금연 클리닉 홍보 캠페인 실시: 3회/1,971명</li> <li>- 초중고 교내캠페인 지원: 6개소</li> <li>- 지역행사 연계 홍보부스 및 캠페인 진행: 2회</li> </ul>		
추진체계 (자원 연계·협력)	<b>참여기관 (연계·협력 주체)</b>	<b>주요 역할</b>	<b>민관협력 및 주민참여 결과 (연계·협력 성과)</b>
	서울대학교 보건진료소	이동 금연클리닉 운영	(학교, 지역아동센터, 청소년센터 등) - 흡연예방 교육 및 금연프로그램 운영 - 금연캠페인 지원 및 진행 협조
	동작관악교육청 및 학교	흡연예방 교육 및 캠페인	(관악경찰서) - 금연단속 및 캠페인 협력, 이동금연클리닉 참여
	관악구 민방위교육장	금연교육 및 캠페인 연계	(서울대학교) - 이동금연클리닉, 금연캠페인, 소규모 금연상담 프로그램 기획 및 진행 시 협력체계 구축하여 올바른 관·학협력모델 제시
	관악경찰서	이동금연클리닉 참여, 금연단속 및 캠페인 협력	(주민참여) - 금연지도원과 함께 금연홍보 및 계도, 지역 주민 참여를 통한 금연 캠페인 진행
	관내 지역아동센터	취약계층 금연교육	

	구분		2023		비고	
			목표	결과		
자원투입 결과	인력(명)	총괄팀장	1	1	정규	
		담당직원	2	2	정규	
		금연단속원	2	2	시간선택제임기제	
		금연지도원	9	9	위촉직	
		금연상담사	4	4	기간제	
	예산 (천원)	국비	112,060	112,060		
		지방비	112,060	112,060		
전체		224,120	224,120			
세부과제별 성과지표 달성률	세부과제별 성과지표*		2023			자료원
			목표 (A)	결과 (B)	달성률 (B/A)	
	현재흡연율(%)		16.0	19.4	0.82	지역사회 건강조사
자체평가 결과	자체평가 방안		<ul style="list-style-type: none"> <li>평가주기: 연 2회(내부평가 1회, 외부평가 1회)</li> <li>평가방법: 평가지표에 의거 점수(100점 만점) 산정 및 만족도 조사 <ul style="list-style-type: none"> <li>평가기준: 우수(85점 이상), 보통(70-85점 미만), 미흡(70점 미만)</li> </ul> </li> <li>평가지표 <ul style="list-style-type: none"> <li>- 투입(20점): 목표, 대상, 자원투입의 적절성</li> <li>- 과정(40점): 사업진행률, 외부자원 연계율, 프로그램 참여율, 홍보매체 다양성 등</li> <li>- 결과(40점): 프로그램별 목표 달성도, 주민 만족도</li> </ul> </li> <li>평가결과: 85점(우수)</li> </ul>			
	성공요인		<ul style="list-style-type: none"> <li>- 모바일 금연지원서비스, 야간 및 토요 금연클리닉 연장 운영을 통해 주간 보건소 방문이 어려운 주민에게 이용 편의 및 접근성 높임</li> <li>- 다양한 지역자원 연계를 통해 금연클리닉 방문취약자 발굴 및 금연클리닉 방문 확대</li> </ul>			
	부진요인		<ul style="list-style-type: none"> <li>- 코로나19 이후의 사회적 환경 변화로 흡연율 지속 증가 추세</li> <li>- 예산 감소 및 한정된 인력으로 사업확대 운영의 제한</li> </ul>			
	개선방안		<ul style="list-style-type: none"> <li>- 다양한 방식의 금연클리닉 확대 운영으로 지역주민의 접근성 향상</li> <li>- 금연교육, 홍보 캠페인 및 계도활동 활성화</li> <li>- 유관기관 및 부서 등 협력체계 구축으로 부족한 예산 및 인력 보완</li> </ul>			
	담당부서 및 담당업무		담당자	전화번호		
보건행정과 금연사업		김민정	02-879-7105			
보건행정과 금연사업		신수민	02-879-7124			
내·외부 소통 및 협력 실적		<ul style="list-style-type: none"> <li>• 서울대학교 보건진료소: 소규모 그룹상담프로그램 “금연배틀” 기획 및 진행을 위한 수시 간담회 진행, 결과공유를 통한 피드백</li> <li>• 교육청 및 학교: 흡연예방 교육 및 캠페인 실시 협조(교육 21회 및 캠페인 6회 진행)</li> <li>• 민방위교육장: 금연교육 및 캠페인 실시 협조(캠페인 3회 진행)</li> <li>• 경찰서: 이동금연클리닉 참여, 금연단속 및 캠페인 협력</li> <li>• 관내 지역아동센터: 취약계층 금연교육 실시 협조</li> <li>• 상습흡연 및 담배꽂초 무단투기 대응 TF팀(보건행정과, 청소행정과, 치수과)결성, 유관기관 협조 체계 구축</li> </ul>				

추진전략	Ⅲ. 지역사회 기반 건강증진 강화 및 환경조성				
추진과제	㉔ 건강생활실천 확대를 통한 건강수준 향상				
세부과제	㉔-4. 음주폐해 인식 제고 노력을 통한 건전한 음주문화 조성				
추진배경	○ 최근 관악구 성인 월간음주율 및 고위험음주율은 증감을 반복하고 있으며, 특히 20대, 40~50대 남성층과 20대 여성층에서 고위험음주율이 매우 높으며, 청소년이 주류구매 시도 시 남학생은 62.5%, 여학생은 66.9%가 구매를 성공한 것으로 나타남				
과제목표	○ 매년 연간음주자의 고위험음주율을 0.5%p씩 감소시켜 2026년까지 13.5% 달성				
대상	○ 관악구민				
주요성과	<b>1) 어린이·청소년(초·중고) 금주 교육: 21회</b> <b>2) 건전한 음주문화 캠페인: 6회</b> - 거리캠페인 4회, 경찰서와 합동캠페인 1회, 11월 음주폐해예방의 달 캠페인 1회 <b>3) 민방위교육장(성인) 절주교육: 3회</b> <b>4) 건전한 음주문화 조성을 위한 자치구 조례 개정(23.4.20.개정)</b>				
추진체계 (자원 연계·협력)	참여기관 (연계·협력 주체)	주요 역할		민관협력 및 주민참여 결과 (연계·협력 성과)	
	동작관악교육청, 학교	음주폐해 예방 교육 및 캠페인		(학교, 경찰서, 지역아동센터 등) - 절주교육 및 캠페인 진행 시 협력	
	관악구민방위교육장	절주교육 및 캠페인 연계			
	관악경찰서	절주 캠페인 협력			
관내 지역아동센터	취약계층 절주·금주교육 및 캠페인				
자원투입 결과	구분	2023		비고	
		목표	결과		
	인력(명)	2	2	총괄팀장: 1명(정규) 담당: 1명(정규)	
	예산 (천원)	국비	1,921	1,921	
지방비		1,921	1,921		
전체		3,842	3,842		
세부과제별 성과지표 달성률	세부과제별 성과지표*	2023			자료원
		목표 (A)	결과 (B)	달성률 (B/A)	
	연간음주자의 고위험음주율(%)	15.0	13.5	1.11	지역사회건강조사
	○ 성과지표 달성 노력				
	- 건전한 음주문화 형성을 위한 캠페인 주기적 실시				
	- 어린이·청소년 음주폐해예방 교육을 통해 건강생활 습관 형성에 기여				
자체평가 결과	자체평가 방안	<ul style="list-style-type: none"> <li>평가주기 : 연 2회(내부평가 1회, 외부평가 1회)</li> <li>평가방법 : 평가지표에 의거 점수(100점 만점) 산정 및 만족도 조사               <ul style="list-style-type: none"> <li>- 평가기준 : 우수(85점 이상), 보통(70-85점 미만), 미흡(70점 미만)</li> </ul> </li> <li>평가지표               <ul style="list-style-type: none"> <li>- 투입(20점) : 목표, 대상, 자원투입의 적절성</li> <li>- 과정(40점) : 사업진행률, 외부자원 연계율, 프로그램 참여율, 홍보매체 다양성 등</li> <li>- 결과(40점) : 프로그램별 목표 달성도, 주민 만족도</li> </ul> </li> <li>평가결과: 90점(우수)</li> </ul>			
	성공요인	- 주기적 캠페인과 교육을 통한 건전한 음주습관 형성에 기여			
	부진요인	- 주로 금연교육과 연계하여 진행되어 상대적으로 절주교육의 중요성과 집중도가 떨어짐			
	개선방안	- 음주폐해예방의 중요성을 강조한 독자적 교육으로 진행 - 어린이·청소년, 취약계층(장애인, 어르신 등)대상 전문강사의 맞춤형 교육 실시			
담당자	담당부서 및 담당업무		담당자	전화번호	
	보건행정과 음주폐해예방사업		김민정	02-879-7105	

<b>내·외부 소통 및 협력 실적</b>	<ul style="list-style-type: none"> <li>• 관할 교육청 및 학교: 음주폐해 예방교육 실시 협조(교육 21회, 캠페인 6회)</li> <li>• 민방위교육장: 절주교육 및 캠페인 연계</li> <li>• 관악경찰서: 건전한 음주문화 조성 합동캠페인 실시</li> <li>• 관내 지역아동센터: 취약계층 금주, 절주교육 협조(3개소)</li> <li>• 금연사업(교육)과 연계하여 진행</li> </ul>
------------------------	---

<b>추진전략</b>	<b>Ⅲ. 지역사회 기반 건강증진 강화 및 환경조성</b>				
<b>추진과제</b>	<b>② 건강생활실천 확대를 통한 건강수준 향상</b>				
<b>세부과제</b>	<b>②-5. 예방중심 구강보건서비스 제공으로 평생 구강건강 실현</b>				
<b>추진배경</b>	○ 영구치 우식증은 만 6세부터 증가하여 20세 무렵에 이르면 경험률이 90%로 예방중심의 평생 치아 건강관리가 요구				
<b>과제목표</b>	○ 매년 만5세 유식우식경험자율 38.5%이하 유지				
<b>대상</b>	○ 지역주민, 어린이, 취약계층 아동 및 65세 이상 노인, 장애인 등				
<b>주요성과</b>	<b>1) 어린이 불소도포사업 28개소/1,539명</b> <b>2) 노인 및 장애인등 취약계층 무료 치과진료 35명</b> <b>3) 지역주민 대상 구강건강강좌 1회/38명</b> <b>4) 학생 및 아동치과 주치의 사업 1,113명</b> <b>5) 구강건강생활실천을 향상을 위한 생애주기별 구강보건교육 실시</b> - 미취학 아동 909명, 초등학교 1,097명				
<b>추진체계 (자원 연계·협력)</b>	<b>참여기관 (연계·협력 주체)</b>	<b>주요 역할</b>	<b>민관협력 및 주민참여 결과 (연계·협력 성과)</b>		
	관악구치과의사회	치과주치의사업 지원 학생 구강검진 사업 지원	(관악구치과의사회) - 치과주치의사업 및 학생구강검진사업 지원		
	관악 서울대학교치과병원	치과 무료진료 및 구강건강강좌 지원	(관악서울대학교치과병원) - 취약계층 치과 무료진료 및 구강건강강좌 강사 지원협조		
	어린이집 연합회, 관악·동작교육지원청, 지역아동센터 연합회 (저소득층 아동 의료지원) 지역 협의체	어린이 불소도포사업, 치과주치의사업, 구강보건교육 등 사업협조 저소득층 아동 의료지원에 관한 사항을 심의, 자문	(어린이집 연합회, 지역아동센터 연합회 등) - 어린이불소도포사업, 치과주치의 사업협조 - 구강보건교육 진행 협조 - 대상자 연계 및 사업 홍보		
<b>자원투입 결과</b>	<b>구분</b>	<b>2023</b>		<b>비고</b>	
		<b>목표</b>	<b>결과</b>		
	인력(명)	5	5	총괄팀장: 1명(정규) 담당: 1명(정규) 치과의사: 1명(계약직) 치위생사: 2명(기간제)	
	예산 (천원)	국비 32,440 지방비 32,440 전체 64,880	32,440 112,350 144,790		
<b>세부과제별 성과지표 달성률</b>	<b>세부과제별 성과지표*</b>		<b>2023</b>		
		<b>목표 (A)</b>	<b>결과 (B)</b>	<b>달성률 (B/A)</b>	<b>자료원</b>
	만5세 유치 우식경험자율(%)	38.5	23.1	1.25	내부자료
	어제점심식후 칫솔질 실천율(%)	66.3	66.9	1.01	지역사회건강조사
노인(65세이상) 저작불편호소율(%)	27.7	14.2	1.51	지역사회건강조사	
○ 성과지표 달성 노력					
- 우식경험을 낮추기 위한 우식발생 전 미취학아동 불소도포 사업 28개소 1,539명 실시					
- 구강건강생활 실천을 향상을 위한 생애주기별 구강보건교육 실시 강화					

자체평가 결과	자체평가 방안	<ul style="list-style-type: none"> <li>평가주기: 연2회 (내부평가 1회, 외부평가 1회)</li> <li>평가방법: 평가지표에 의거 점수(100점 만점) 산정 및 만족도 조사                         <ul style="list-style-type: none"> <li>- 평가기준: 우수(85점 이상), 보통(70~85점 미만), 미흡(70점 미만)</li> </ul> </li> <li>평가지표                         <ul style="list-style-type: none"> <li>- 투입(20점): 목표, 대상, 자원투입의 적절성</li> <li>- 산출(40점): 사업 집행률, 지역사회 연계, 홍보활동</li> <li>- 결과(40점): 사업 목표 달성도, 주민 만족도</li> </ul> </li> <li>평가결과 : 보통(80점)</li> </ul>		
	성공요인	<ul style="list-style-type: none"> <li>- 민·관·학 연계를 통한 지역사회 자원 활용하여 원활한 사업추진</li> <li>- 비대면 교육자료 보건소 홈페이지 게시하여 교육 접근성 확대</li> </ul>		
	부진요인	<ul style="list-style-type: none"> <li>- 사업 대상자 일부 한정</li> </ul>		
	개선방안	<ul style="list-style-type: none"> <li>- 생애 주기별 구강보건교육 대상자 확대(부서연계)</li> <li>- 구강보건 사업 홍보 확대(홈페이지, 지역신문, 캠페인, 홍보물 등)</li> </ul>		
담당자	담당부서 및 담당업무	담당자	전화번호	
	의약과 구강보건사업	한송희	02-879-7205	
내·외부 소통 및 협력 실적	<ul style="list-style-type: none"> <li>· 관악 서울대학교 치과병원과의 공공의료사업 업무협의(수시)</li> <li>· 지역협의체 회의 연2회 실시하여 구강보건, 아동분야 전문가 자문</li> </ul>			

추진전략	Ⅲ. 지역사회 기반 건강증진 강화 및 환경조성			
추진과제	③ 생애주기별 건강관리 강화로 평생건강 실현			
세부과제	③-1. 예비부모 건강관리 및 서비스 지원으로 행복가족 만들기			
추진배경	<ul style="list-style-type: none"> <li>○ 출산 연령 증가로 고위험 임신 및 난임 비율이 증가하고 있음 (관악구 모의 평균 출산연령 '19년 33.5세 → '20년 33.9세 → '21년34.0세)</li> <li>○ 건강한 임신과 출산으로 이어질 수 있도록 임신 고위험 요인의 적극적 관리 및 예방, 의료적 지원 요구됨</li> </ul>			
과제목표	○ 남녀임신준비 등록 및 건강상담 2026년까지 1,000명 달성			
대상	○ 서울시 가임기 남·녀			
주요성과	<p><b>1) 남녀임신준비프로그램 운영</b></p> <ul style="list-style-type: none"> <li>- 임신 전 건강 설문 실시 : 1,046명</li> <li>- 건강검진자 수 : 967명(건강검진 이상발견 795건)</li> <li>- 엽산비타민 제공 1,031명</li> </ul> <p><b>2) 난임부부 시술비 지원</b></p> <ul style="list-style-type: none"> <li>- 난임부부 시술비 지원 대상자 확대시행(23년 7월 이후)</li> <li>- 지원결정 건수: 1,300건</li> <li>- 시술결과 임신 건수 증가: 273건 (22년 213건)</li> </ul> <p><b>3) 사업 확대에 따른 홍보 강화</b></p> <ul style="list-style-type: none"> <li>- 보도자료, 소식지, SNS, 문자, 홈페이지등 적극적인 홍보 실시</li> </ul>			
추진체계 (자원 연계·협력)	참여기관 (연계·협력 주체)	주요 역할	민관협력 및 주민참여 결과 (연계·협력 성과)	
	모자보건학회	임신 및 출산, 난임 등 사업 관련 자문	(관내 의료기관) - 홍보자료 배부를 통한 주민홍보 협조 (동주민센터) - 대상자 연계 및 주민 홍보 협조	
	대한비뇨학회	남성 건강검진기관 선정 및 검사결과 평가		
	난임시술 의료기관	난임치료 시술		
	의료기관	고위험군 연계치료, 대민 홍보 협조		
동주민센터	주민홍보 및 연계			
자원투입 결과	구분	2023		비고
		목표	결과	
	인력(명)	4	4	총괄팀장: 1명(정규) 담당: 1명(정규) 전문인력: 2명(기간제)

	예산 (천원)	국비	-	-	
		지방비	64,800	64,800	
		전체	64,800	64,800	
세부과제별 성과지표 달성률	세부과제별 성과지표*	2023			자료원
		목표 (A)	결과 (B)	달성률 (B/A)	
	남녀임신준비 건강검진자 수(명)	700	967	1.38	서울시임신출산정보센터
	난임 지원 결정자수(명)	1,000	1,300	1.30	PHIS
○ 성과지표 달성 노력					
- 난임부부시술비 지원 대상자 확대 시행으로 지원 활성화					
- 유관기관 및 부서를 통한 적극적인 홍보 실시					
자체평가 결과	자체평가 방안	<ul style="list-style-type: none"> <li>• 평가주기 : 연1회</li> <li>• 평가방법 : 평가지표에 의거 점수(100점 만점) 산정 및 만족도 조사</li> <li>- 평가기준 : 우수(85점 이상), 보통(70~85점 미만), 미흡(70점 미만)</li> <li>• 평가지표</li> <li>- 투입(20점) : 목표, 대상, 자원투입의 적절성</li> <li>- 과정(40점) : 사업진행률, 외부자원 연계율, 홍보횟수 등</li> <li>- 결과(40점) : 목표 대비 달성도</li> <li>• 평가결과: 90점(우수)</li> </ul>			
	성공요인	<ul style="list-style-type: none"> <li>- 난임부부 시술비 지원 대상자 증가</li> <li>- 적극적인 홍보로 주민 접근성 향상</li> </ul>			
	부진요인	<ul style="list-style-type: none"> <li>- 지원절차 및 신청서류 구비의 어려움 발생</li> </ul>			
	개선방안	<ul style="list-style-type: none"> <li>- 지원절차 및 신청서류에 대한 정확한 안내 및 정보제공</li> <li>- e공공포털 등 온라인 신청을 통한 사업 신청 용이 및 접근성 향상</li> </ul>			
담당자	담당부서 및 담당업무		담당자	전화번호	
	지역보건과 남녀임신준비지원사업		이현선	02-879-7171	
	지역보건과 난임부부 시술비 지원사업		이하랑	02-879-7153	
내·외부 소통 및 협력 실적	<ul style="list-style-type: none"> <li>• 남녀임신준비 지원사업 현장방문 및 모니터링 진행</li> <li>• 서울의료원 의료진 강사초빙으로 서울시 난임부부시술비 담당자 교육 진행 (서울시 주관)</li> <li>• 사업확대시 원활한 수행을 위해 서울시 25개구 난임부부시술비 담당자 토론회 및 간담회</li> <li>• 난임시술의료기관에 사업확대 매뉴얼 배부</li> <li>• 보도자료, 구정 SNS, 문자메시지 안내 등 홍보과 협조하에 활발한 홍보</li> <li>• 동주민센터 및 관내 의료기관에 홍보자료 배부로 주민홍보 활성화</li> </ul>				

추진전략	Ⅲ. 지역사회 기반 건강증진 강화 및 환경조성
추진과제	③ 생애주기별 건강관리 강화로 평생건강 실현
세부과제	③-2. 임신부 및 영유아 건강관리로 생애주기 건강유지
추진배경	<ul style="list-style-type: none"> <li>○ 합계출산율 0.422명(2022년)으로 서울시 최저</li> <li>○ 늦어지는 결혼과 출산으로 35세 이상 고령산모가 지속적으로 증가하고 있어 임신 전부터 출산까지 체계적 관리 중요성 부각</li> <li>○ 영유아 건강검진 수검율을 높여 성장발달 관리를 통한 건강증진 도모</li> </ul>
과제목표	○ 매년 출산가정 방문건강관리서비스 제공률을 0.5%p 증가시켜 2026년까지 97.5% 달성
대상	○ 관악구 임신부 및 영유아
주요성과	<b>1) 산전 건강관리 프로그램</b> <ul style="list-style-type: none"> <li>- 임신부 등록관리/엽산,철분제 지급: 1,687명/3,244명</li> <li>- 임신초기검진/기형아 검사: 801명/718명</li> </ul>

	<p><b>2) 산후 건강관리 프로그램</b>                  - 우리아이 방문사업 등록관리: 569명                  - 방문건수: 1,009건(보편방문 605건, 지속방문 404건)</p> <p><b>3) 대상별 맞춤형 건강증진 프로그램</b>                  - 임신·출산 교육프로그램: 30회/ 368명</p> <p><b>4) 출산 친화적 환경 조성</b>                  - 유축기 대여: 351명                  - 보건소 모유수유 클리닉 운영: 12회/ 40명                  - 서울맘 찾아가는 행복수유 신청자 수(1차/ 2차): 102명/ 84명</p> <p><b>5) 영유아 건강검진</b>                  - 영유아 건강관리: 영유아 건강검진 57명, 정밀검사비 지원 35명</p>					
<p><b>추진체계 (자원 연계·협력)</b></p>	<p><b>참여기관 (연계·협력 주체)</b></p>	<p><b>주요 역할</b></p>	<p><b>민관협력 및 주민참여 결과 (연계·협력 성과)</b></p>			
	<p>의료기관, 산후조리원</p>	<p>모자보건사업 관련 홍보 및 사업 연계의뢰</p>	<p>(의료기관, 산후조리원 등)</p>			
	<p>맑은샘 태교연구소</p>	<p>교육프로그램 강사 지원 및 교육</p>	<p>- 모자보건사업 홍보 및 연계·의뢰 (맑은샘 태교연구소)</p>			
	<p>서울대 간호대학 사업 지원단</p>	<p>영유아 방문간호사 교육 및 사례회의</p>	<p>- 모자교육프로그램 강사 파견 협조 (동주민센터)</p>			
	<p>동주민센터</p>	<p>모자보건사업 홍보, 산후조리비용 지원 업무 협조, 맘편한 임신통합서비스 제공</p>	<p>- 사업홍보 및 대상자 연계, 운영 협조- (정신건강복지센터) - 산후우울 등 고위험군 대상자 연계의뢰</p>			
<p>정신건강복지센터</p>	<p>산후우울 및 고위험군 대상자 연계</p>					
<p><b>자원투입 결과</b></p>	<p><b>구분</b></p>	<p><b>2023</b></p>		<p><b>비고</b></p>		
	<p>인력(명)</p>	<p><b>목표</b></p>	<p><b>결과</b></p>	<p>총괄팀장: 1명(정규) 담당: 2명(정규) 전문인력: 4명(공무직3, 기간제1)</p>		
		<p>예산 (천원)</p>	<p>국비</p>	<p>69,092</p>	<p>68,359</p>	
	<p>지방비</p>		<p>351,408</p>	<p>364,328</p>		
<p>전체</p>	<p>420,500</p>		<p>432,687</p>			
<p><b>세부과제별 성과지표 달성률</b></p>	<p><b>세부과제별 성과지표*</b></p>		<p><b>2023</b></p>			<p><b>자료원</b></p>
			<p><b>목표 (A)</b></p>	<p><b>결과 (B)</b></p>	<p><b>달성 률 (B/A)</b></p>	
	<p>출산가정방문 건강관리서비스 제공률(%)</p>		<p>96</p>	<p>96</p>	<p>1</p>	<p>생활복지통합정보시스템</p>
	<p>영유아 건강검진 수검률(%)</p>		<p>80</p>	<p>65</p>	<p>0.81</p>	<p>지역보건의료정보시스템</p>
<p>○ <b>성과지표 달성 노력</b>                  - 출산예정일 도래 시, 가정방문관리서비스 제공할 수 있도록 등록자에게 미리 안내                  - 시기별 영유아 건강검진 도래 시, 가정으로 우편 안내                  ○ <b>미달성 지표의 사유:</b> 대상자가 검진시기를 놓치는 경우가 빈번함                  ○ <b>개선노력:</b> 예방접종실과 협력하여 방문하는 영유아 보호자 대상으로 사업 홍보 및 우편 이외에 수시로 검진 시기 문자 안내</p>						
<p><b>자체평가 결과</b></p>	<p>자체평가 방안</p>	<p>• 평가주기 : 연2회(내부평가 1회, 외부평가 1회)                  • 평가방법 : 평가지표에 의거 점수(100점 만점) 산정 및 만족도 조사                  - 평가기준 : 우수(85점 이상), 보통(70~85점 미만), 미흡(70점 미만)                  • 평가지표                  - 투입(30점) : 전문인력확보, 적정예산 투입, 적정시설 확보                  - 과정(40점) : 목표대비 실적달성, 사업수행시기 적절성, 지역사회연계, 홍보활동                  - 결과(30점) : 출산가정 방문건강관리서비스 제공률, 영유아 건강검진수검률                  • <b>평가결과: 86점(우수)</b></p>				
	<p>성공요인</p>	<p>- 영유아 방문간호사 1인당 하루 평균 1.5가구 방문</p>				

	부진요인	- 산모 개인 사유(전출, 친정방문, 연락두절)로 등록평가 후 미방문 종결 발생 - 대상자에게 영유아 건강검진 시기를 적극적으로 안내 필요	
	개선방안	- 예방접종실과 협력하여 방문하는 영유아 보호자 대상으로 사업 홍보 - 우편 이외에 수시로 검진 시기 문자로 안내	
담당자	담당부서 및 담당업무	담당자	전화번호
	지역보건과 모자보건사업	정재경	02-879-7155
	지역보건과 모자보건사업	유다연	02-879-7159
내·외부 소통 및 협력 실적	<ul style="list-style-type: none"> <li>• 보건소 임상병리실 : 임신초기 및 기형아 검사(혈액, 소변)의 원활한 운영을 위한 협조체계 구축</li> <li>• 맑은샘 태교연구소 : 모자교육프로그램 강사 파견 및 교육 후 피드백 수시 제공</li> <li>• 서울대학교 산학협력단 : 방문간호사 심화교육 및 매월 사례회의</li> <li>• 관악구정신건강복지센터 및 관악구가족센터 : 산후우울 등 고위험군 대상자 연계의뢰</li> </ul>		

추진전략	<b>Ⅲ. 지역사회 기반 건강증진 강화 및 환경조성</b>		
추진과제	<b>③ 생애주기별 건강관리 강화로 평생건강 실현</b>		
세부과제	<b>③-3. 대사증후군관리로 만성질환 예방</b>		
추진배경	<ul style="list-style-type: none"> <li>○ 코로나19 장기화로 운동 부족, 배달음식 문화 등 일상생활 형태 변화에 따라 비만 인구가 증가하고 고혈압·당뇨·이상지질혈증과 같은 만성질환이 발생하기 쉬운 환경 조성</li> <li>○ 고혈압·당뇨병·고지혈증에 대한 규칙적 치료 및 관리를 통해 심혈관질환으로 인한 조기사망 73%, 뇌혈관 질환의 조기사망 69% 예방 가능</li> <li>○ 질병에 영향을 주는 위험요인 감소를 위해 생활습관 개선을 통한 맞춤형 건강관리체계를 구축하여 만성질환 증가에 대응</li> </ul>		
과제목표	○ 2026년까지 대사증후군 추구관리율 102%, 신규 대상자 등록 5,400명 이상 달성		
대상	○ 만 20~64세 관악구민		
주요성과	<ol style="list-style-type: none"> <li>1) 건강관리센터 운영으로 만성질환 예방관리의 포괄적 건강관리서비스 제공 - 건강관리 의사 건강관리계획수립률: 57.2%</li> <li>2) 출장 검진 확대 운영 통한 주민·취약계층 등 건강관리서비스 접근성 향상 - 찾아가는 건강상담실 운영 횟수: 7회→83회</li> <li>3) 건강검진 수검자 연계 등록자 수 지속 증가: 267명→1,525명</li> <li>4) 기존 홍보 방법 외에 SNS 및 캠페인 부스 운영 등을 적극 활용하여 참여 유도 - 캠페인: 6회/2,850명</li> <li>5) 대상자 스스로 지속적 건강관리 할 수 있도록 교육자료(영양, 운동 등) 제작 및 배포 - 대사증후군 추구관리율(6+12개월): 113.8% - 교육자료 제작: 1,500부 / 교육자료 게시(카카오톡 채널 등): 24건</li> </ol>		
추진체계 (자원 연계·협력)	참여기관 (연계·협력 주체)	주요 역할	민관협력 및 주민참여 결과 (연계·협력 성과)
	서울시 보건의료정책과	데이터 베이스 관리 및 기술 지원, 사업 수행 인력 역량 강화 교육 사업 기획 및 총괄 운영	(관내 사업장 등) - 찾아가는 검진 운영 시 대상자 모집, 장소 시설 이용 및 홍보 협조 (동주민센터, 교육기관, 장애인복지시설 등) - 참여기관 대상 사업홍보 및 안내, 대상자 모집 및 시설 이용 협조 (지원단) - 간담회 및 회의를 통한 긴밀한 협조 체계 구축, 수행 인력 역량 강화 전문 교육 지원
	대사증후군관리사업지원단		
	국민건강보험공단	건강검진 수검자 자료 정보 제공	
	관내 의료기관	건강검진수검자 연계 사업 협조	
	공공 교육기관	초·중·고 직장인 대상 검진 협조	
	수도방위사령부	검진 대상자 모집 및 운영 협조	
	관내 장애인 복지시설		
관내 동주민센터			
관악 청년 오랑 센터			



	구분	2023		비고		
		목표	결과			
자원투입 결과	인력(명)	15	15	총괄팀장: 1명(정규) 담당자: 1명(정규) 의사: 1명(계약직) 전문인력: 12명(기간제)		
	예산 (천원)	국비	-	-		
		지방비	219,986	219,986		
	전체	219,986	219,986			
세부과제별 성과지표 달성률	세부과제별 성과지표*		2023			자료원
			목표 (A)	결과 (B)	달성률 (B/A)	
	대사증후군 추구관리율(6+12개월)(%)		78	114	1.46	대사증후군관리시스템
	대사증후군 신규 등록자 수(명)		2,400	4,156	1.73	
<p>○ 성과지표 달성 노력</p> <ul style="list-style-type: none"> <li>- 출장검진 확대 운영으로, 대사증후군 신규 등록 관리자 수 확대 (7회→83회)</li> <li>- 대사증후군관리 연계율 증가를 위해 건강검진 수검자 중 관리가 시급하고 건강관리에 대한 필요성을 인지하고 있는 대상자를 공략하여 전화 및 SMS 통한 사업 안내</li> <li>- 기존 홍보 방법 외에 SNS 및 캠페인 부스 운영 등을 적극 활용하여 사업 참여 유도</li> <li>- 대상자 스스로 지속적 건강관리 할 수 있도록 교육자료(영양, 운동 등) 제작 및 배포</li> </ul>						
자체평가 결과	자체평가 방안	<ul style="list-style-type: none"> <li>• 평가주기 : 연2회 (내부평가 1회, 외부평가 1회)</li> <li>• 평가방법 : 평가지표에 의거 점수(100점 만점) 산정                             <ul style="list-style-type: none"> <li>- 평가기준 : 우수(85점 이상), 보통(70~85점 미만), 미흡(70점 미만)</li> </ul> </li> <li>• 평가지표                             <ul style="list-style-type: none"> <li>- 구조(40점) : 목표, 대상, 자원투입의 적절성</li> <li>- 과정(50점) : 총 등록자 수, 추구관리자 수, 건강검진 연계 등록자 수, 홍보 건수 등</li> <li>- 결과(10점) : 건강관리계획 수립률, 추구관리율, 위험 요인 개선율 등</li> </ul> </li> <li>• 평가결과: 96점(우수)</li> </ul>				
	성공요인	<ul style="list-style-type: none"> <li>- 건강검진 연계 대상자 발굴 및 지속적 추구관리 위한 SMS-전화 안내 강화</li> <li>- 출장 검진 확대 운영으로, 대사증후군 신규 등록 관리자 수 확대</li> <li>- 지속적 건강관리 위한 교육자료(영양 식단 책받침 등) 통한 교육 및 배포</li> </ul>				
	부진요인	<ul style="list-style-type: none"> <li>- 타구에 비해 사업장이 적어 직장인 신규발굴 및 관리에 어려움이 있음</li> <li>- 동주민센터 출장 검진 시, 신규 대상자 모집 부진으로 다양한 홍보 방법 모색 필요</li> <li>- 시간이 지남에 따라 건강관리 의지가 약해지면서 12개월 추구관리율 감소</li> </ul>				
	개선방안	<ul style="list-style-type: none"> <li>- 추구관리율 향상을 위한 전화·카카오톡 상담·SMS 안내 통한 검사 독려 확대</li> <li>- 각 동 주민센터 출장 검진 시 통반장 협조 등으로 적극적 주민 홍보 확대 실시</li> <li>- 출장 검진 일정 홈페이지 주기적 게시 및 온라인(카카오톡 채널 등), 오프라인(리플릿, 캠페인 부스 운영) 활용 홍보 강화</li> <li>- 등록자 모집 및 건강형평성 위한 취약계층 대상(다문화, 장애인 등) 출장 개소 수 확대</li> </ul>				
담당자	담당부서 및 담당업무		담당자	전화번호		
	의약과 대사증후군관리사업		안민아	02-879-7126		
내·외부 소통 및 협력 실적	<ul style="list-style-type: none"> <li>• 관내 사업장 등: 찾아가는 검진 운영 시 대상자 모집, 장소 시설 이용 및 홍보 협조</li> <li>• 동주민센터, 공공 교육기관 등: 대상자 모집 및 장소 이용 협조 요청 공문 발송</li> <li>• 대사증후군관리지원단: 집담회 진행으로 긴밀한 협조 체계 구축, 수행 인력 전문 교육 참여</li> <li>• 보건행정과: 「대학동 이동 건강검진」 합동 출장 검진 위한 간담회 진행 및 네트워크 구축</li> <li>• 홍보과, 스마트정보과, 자치행정과: 출장 검진 홍보 위한 홈페이지·SNS 등 협조 공문 발송</li> <li>• 심뇌혈관질환 사업, 신체활동 활성화 사업 등 타 사업 연계하여 관련 프로그램 참여 유도</li> </ul>					

추진전략	Ⅲ. 지역사회 기반 건강증진 강화 및 환경조성				
추진과제	④ 건강환경조성을 통한 건강한 삶터 구현				
세부과제	④-1. 안전한 보건의료환경 구축을 위한 의약무 관리				
추진배경	○ 주민들의 의료서비스에 대한 요구도가 높아짐에 따라 의료기관 및 약업소에 대한 민원이 많이 발생하므로 이에 대한 대책 마련 필요 ○ 무분별하고 부정확한 정보로 인한 의약품 오남용을 예방하고 올바른 의약품 사용을 효과적으로 유도하기 위해 교육 효과가 높은 소규모 그룹 의약품 안전사용 교육 필요				
과제목표	○ 의료기관 및 약업소 자율점검 참여율 매년 95% 이상 유지 ○ 소규모 그룹 의약품 안전사용 교육 비율 매년 80% 이상 유지				
대상	○ 의료기관 및 약업소 전체 ○ 관내 유치원, 초·중·고등학교 학생 및 어르신				
주요성과	<b>1) 의료업소 지도관리</b> - 의료업소 자율점검 828건(99.4%) 실시 - 민원발생 업소, 자율점검 미제출업소 대상 수시점검 100% 완료 - 1회용 의료기기 재사용 여부, 대리수술, 감염관리, 코로나19 예방, 의료기관 빈대관련 위생점검, 동절기 안전점검 등 다양한 주제로 기획 수시점검 실시 완료 <b>2) 의약품 등 취급업소 및 의료용 마약류 취급업소 관리 강화</b> - 의약품 등 취급업소 자율점검 1,265건(98.9%), 마약류 취급업소 자율점검 813건(100%) - 전년도 처분업소, 자율점검 미제출업소, 사망자 명의 처방 조제 등을 주제로 기획 수시점검 실시 - 마약류취급자 교육 2회 실시 <b>3) 의약품 안전사용 교육 및 홍보</b> - 총 106회(6,619명) 실시, 소규모 그룹(40인 이하) 교육 89.6%(총 95회) 달성 - 불법 마약류 캠페인 5회 실시, 관내 중·고교 33개소 대상 불법 마약류 예방 홍보물 등 배부				
추진체계 (자원 연계·협력)	참여기관 (연계·협력 주체)	주요 역할		민관협력 및 주민참여 결과 (연계·협력 성과)	
	관악구 의사회	의료기관에 대한 홍보 및 안내 협조		(관악구 의사회, 치과의사회, 한의사회 등) - 의료기관에 대한 홍보 및 안내 협조 (관악구 약사회) - 약국에 대한 홍보 및 안내 협조 - 의약품 안전교육 강사지원 협조 (관내 학교 및 노인복지관 등) - 교육 대상자 선정 및 교육 시 제반시설 제공	
	관악구 치과의사회				
	관악구 한의사회				
	관악구 약사회	약국에 대한 홍보 및 안내 협조, 지역사회 연계 의약품 안전사용 교육 강사진 구축제공			
	관악구 안경사회	의료업소 일반사항 업무 협력 및 홍보			
	관내유치원, 초·중·고 지역아동센터, 노인복지관 등 관련 시설	교육 대상자 선정 및 장소 제공			
자원투입 결과	구분	2023		비고	
		목표	결과		
	인력	6	6	총괄팀장(의무/약무): 2명(정규) 담당: 4명(정규)	
	예산	국비	-	-	
지방비		-	-		
전체		-	-		
세부과제별 성과지표 달성률	세부과제별 성과지표*		2023		
			목표 (A)	결과 (B)	달성률 (B/A)
	의료기관 및 약업소 자율점검 참여율(%)	95% 이상	99.4	1.04	내부자료
소규모 그룹 의약품 안전사용 교육 비율(%)	80% 이상	89.6	1.12	내부자료	

	<p>○ <b>성과지표 달성 노력</b></p> <ul style="list-style-type: none"> <li>- 각 업소에 개별 우편 발송 및 협회를 통한 자율점검 독려, 미제출 업소는 1:1 안내</li> <li>- 의약품 안전사용 교육 접수시 소규모 그룹을 우선 접수하고, 집단 교육 신청 기관은 소규모 그룹 교육 실시 유도. 교육 대상자에게 홍보물 배부하여 교육 관심도 제고</li> </ul>			
<p><b>자체평가 결과</b></p>	<p>자체평가 방안</p>	<ul style="list-style-type: none"> <li>• 평가주기: 연 1회</li> <li>• 평가방법: 평가지표에 의거 점수 산정</li> <li>- 평가기준: 우수(85점 이상), 보통(70~85점 미만), 미흡(70점 미만)</li> <li>• 평가지표</li> <li>- 투입(20점): 목표, 대상, 자원투입의 적절성</li> <li>- 과정(40점): 사업진행률, 외부자원 연계율, 프로그램 참여율, 홍보매체 다양성 등</li> <li>- 결과(40점): 세부사업 목표 달성도, 주민 만족도</li> <li>• <b>평가결과: 100점(우수)</b></li> </ul>		
	<p>성공요인</p>	<ul style="list-style-type: none"> <li>- 관련 협회와 업소의 적극적인 참여로 자율점검 참여율 95%이상 유지</li> <li>- 최근 불법 마약류 유통이 사회 문제로 부각되면서 의약품 안전사용 교육에 대한 관심이 높아짐에 따라 교육 효과가 높은 소그룹 교육 신청 증가</li> </ul>		
	<p>부진요인</p>	<ul style="list-style-type: none"> <li>- 자율점검 정착에 따라 관련 법령에 대한 이해도는 증가하는 추세이나 반면 형식적으로 제출하는 업소는 미관절</li> <li>- 의약품 안전사용교육 예산 부족으로 운영에 제한이 있고, 중·고등학교에서는 학사일정 등의 사유로 교육 집중도가 낮은 집단교육(방송교육) 신청비율 높은 편</li> </ul>		
	<p>개선방안</p>	<ul style="list-style-type: none"> <li>- 형식적 자율점검 근절을 위해 유관단체와 구체적 협의를 진행하고, 우리구 실정에 맞는 자율점검 항목을 추가·보완</li> <li>- 교육 진행시 자체 예산 외에 서울시 마약퇴치운동본부 및 서울시 예산을 적극 활용하고, 교육 신청 접수 시 집단교육 횟수를 제한하여 소그룹 교육 비율을 높이고자 함</li> </ul>		
<p><b>담당자</b></p>	<p><b>담당부서 및 담당업무</b></p>		<p><b>담당자</b></p>	<p><b>전화번호</b></p>
	<p>의약과 의료기관 지도점검 관리</p>		<p>이윤정</p>	<p>02-879-7204</p>
	<p>의약과 약업소 자율점검 관리</p>		<p>최윤희</p>	<p>02-879-7212</p>
		<p>의약과 의약품 안전사용 교육</p>	<p>장미라</p>	<p>02-879-7211</p>
<p><b>내·외부 소통 및 협력 실적</b></p>	<ul style="list-style-type: none"> <li>• 관악구 의사회, 치과의사회, 한의사회, 약사회, 안경사회에 자율점검 안내 협조요청 공문 수시발송</li> <li>• 관악구 약사회 의약품안전사용 교육 강사단과의 간담회를 통해 교육 방향·내용 및 홍보물 등에 대한 내용 협의(4월, 12월)</li> <li>• 불법마약류 퇴치 예방 홍보물 제작시 서울시 및 마약퇴치 운동본부와 협의 진행(10월)</li> </ul>			

<p><b>추진전략</b></p>	<p><b>Ⅲ. 지역사회 기반 건강증진 강화 및 환경조성</b></p>
<p><b>추진과제</b></p>	<p><b>④ 건강환경조성을 통한 건강한 삶터 구현</b></p>
<p><b>세부과제</b></p>	<p><b>④-2. 아토피·천식 안심학교와 연계를 통한 효율적인 아토피·천식 예방관리</b></p>
<p><b>추진배경</b></p>	<ul style="list-style-type: none"> <li>○ 알레르기 질환의 진행 과정을 조기에 차단하는 것이 중요함</li> <li>- 소아기 때 적절한 치료가 지연되거나 기회를 상실하게 되면 성인기 질환으로 이행 될 가능성 높음</li> <li>○ 알레르기 질환의 사회경제적 부담증가</li> <li>- 잦은 재발과 증상 악화로 응급실 및 입원치료 반복, 학교결석, 의료비 부담 및 운동제한 등 정상적인 사회활동 제약 등으로 삶의 질 저하를 초래하므로 질환에 대한 예방 및 관리를 위하여 지속적이고 적절한 관리프로그램의 도입 및 적용이 필요함</li> </ul>
<p><b>과제목표</b></p>	<ul style="list-style-type: none"> <li>○ 2022년도 안심학교 운영 수 11개소에서 매년 5개교씩 상향하여 2026년까지 31개교 운영</li> </ul>
<p><b>대상</b></p>	<ul style="list-style-type: none"> <li>○ 0 ~ 14세: 30,482명</li> <li>○ 관내 보육 및 교육시설: 245개소(어린이집, 유치원, 초등학교)</li> </ul>

주요성과	<b>1) 안심학교 알레르기 질환 환아 관리</b> - 알레르기 질환 환아 관리카드 또는 명단을 기관 내 비치하여 지속관리 - 환아 및 고위험군 아동 아토피피부염 환아 보습제 지원: 70건/280개 <b>2) 아토피·천식 안심학교 지원 및 관리</b> - 안심학교 수: 25개소 운영(※ 2022년 대비 14개소 증가)				
	<b>사업분야</b>	<b>내 용</b>			
	건강관리	- 알레르기질환 유병률 조사 : 설문지를 통한 선별관리 - 고위험 환아 등록관리 - 아토피피부염 전용보습제 지원 및 비치 - 아나필락시스 쇼크 및 천식발작 발생시 응급처치			
	교육관리 (지역사회연계)	- 어린이 교육 : 탈인형극, 구연동화, 아토피 예방 요리교실(90회/1,133명) - 학부모교육 : 알레르기질환 전문의(전문가) 온라인 학부모 교육 1회 - 보건/보육교사 대상 전문교육: 알레르기 질환 전문교육 1회, 아토피천식 온라인 아카데미 2회			
건강환경 조성	- 자체 질관리 체크리스트 점검 - 안심학교 교육자료 배부				
추진체계 (자원 연계·협력)	<b>참여기관 (연계·협력 주체)</b>	<b>주요 역할</b>	<b>민관협력 및 주민참여 결과 (연계·협력 성과)</b>		
	서울시 및 질병관리청	아토피·천식 교육정보센터 및 아토피·천식 안심학교 교육지원	(관내 어린이집, 유치원, 초등학교 등) - 안심학교 참여 및 대상자 연계 등 - 알레르기 예방교육 홍보 및 캠페인 진행 협조		
	관내 초등학교, 유치원, 어린이집 등 245개소	안심학교 참여 및 교육 홍보 협조	(다문화 가족지원센터 등) - 취약계층 대상 홍보 및 안내 협조 - 취약계층 알레르기 질환 대상자 연계 등		
	관악구 보건지소	사업연계 및 협력	(보건지소) - 영양플러스사업과 연계·협력하여 아토피 예방 건강요리교실 진행		
다문화 가족지원센터 드림스타트센터	취약계층 알레르기질환 아동 연계				
자원투입 결과	<b>구분</b>	<b>2023</b>		<b>비고</b>	
		<b>목표</b>	<b>결과</b>		
	인력(명)	2	2	총괄팀장: 1명(정규) 담당: 1명(정규)	
	예산 (천원)	국비	7,500	7,500	
지방비		7,500	7,500		
전체		15,000	15,000		
세부과제별 성과지표 달성률	<b>세부과제별 성과지표*</b>		<b>2023</b>		<b>자료원</b>
			<b>목표 (A)</b>	<b>결과 (B)</b>	
	안심학교 운영 수(개교 수)		16	25	1.56
<b>○ 성과지표 달성 노력</b> - 여성가족과 협조를 통한 관내 어린이집 공문 발송 및 안내, 신청 기한 연장 - 안심학교 대상 교육 지원 및 홍보 강화					
자체평가 결과	자체평가 방안	• 평가주기: 연 2회 (내부평가 및 외부평가) • 평가방법: 평가지표에 의거 점수(100점 만점) 산정 - 평가기준: 매우우수(90점 이상), 우수(80~89점), 보통(70~79점), 미흡(69점 이하)			

	<ul style="list-style-type: none"> <li>• 평가지표                     <ul style="list-style-type: none"> <li>- 구조(30점): 사업목표의 적절성, 예산 및 인력 확보, 사업계획 수립 등</li> <li>- 과정(40점): 대상자별 맞춤형 프로그램, 교육 및 홍보, 지역자원 연계 등</li> <li>- 결과(30점): 안심학교 운영 및 참여율, 사업만족도 등</li> </ul> </li> <li>• 평가결과: 90점(우수)</li> </ul>		
성공요인	<ul style="list-style-type: none"> <li>- 적극적인 안내를 통하여 안심학교 참여학교 수 증대</li> <li>- 내·외부 기관과의 지속적인 소통과 협력으로 효과적인 교육 프로그램 제공</li> </ul>		
부진요인	<ul style="list-style-type: none"> <li>- 관내 초등학교의 참여율 부진</li> </ul>		
개선방안	<ul style="list-style-type: none"> <li>- 안심학교 신청 기간 동안의 적극적인 홍보 및 안내로 관내 초등학교의 참여율 증대</li> </ul>		
담당자	<b>담당부서 및 담당업무</b>	<b>담당자</b>	<b>전화번호</b>
	보건행정과 아토피·천식 예방관리	최유지	02-879-7142
내·외부 소통 및 협력 실적	<ul style="list-style-type: none"> <li>• 여성가족과의 협조로 관내 어린이집 공문 발송과 안내를 통하여 안심학교 참여학교 수 증대</li> <li>• 보건지소의 영양플러스 사업과 연계 및 협력하여 '아토피 예방 건강요리교실' 운영</li> <li>• 아토피 예방 동화구연을 담당하는 동화컨텐츠문화원과의 지속적인 소통 및 협력을 통하여 찾아가는 아토피천식 예방 동화구연의 교육 횟수 증대</li> </ul>		

추진전략	Ⅲ. 지역사회 기반 건강증진 강화 및 환경조성		
추진과제	④ 건강환경조성을 통한 건강한 삶터 구현		
세부과제	④-3. 건강하고 안전한 먹거리 환경조성		
추진배경	<ul style="list-style-type: none"> <li>○ 1인 가구 증가와 배달앱을 이용한 외식 증가로 배달전문 음식점을 비롯한 식품접객업소 등에 대한 위생관리 필요</li> <li>○ 기후 변화에 따른 식중독 발생 위험 요인 증가로 집단급식시설에 대한 위생관리 및 식중독 예방 활동 강화 필요</li> <li>○ 영양사가 없는 소규모 어린이 급식소에 대해 체계적이고 전문적인 위생, 영양 관리 지원 필요</li> <li>○ 학교 주변 어린이 기호식품 조리·판매업소를 대상으로 건강을 저해하는 식품 판매 등의 점검·관리를 통해 어린이의 건강한 식생활 유도과 안전한 식품 구매 환경 조성이 필요</li> </ul>		
과제목표	<ul style="list-style-type: none"> <li>○ 2023년 식품위생업소 지도점검 개소 수를 전체 업소 수의 50%에서 100개소 상향, 3,900개소 달성</li> <li>○ 학교 주변 어린이 기호식품 조리·판매업소 위생점검 개소 수를 등록된 업소 수 기준으로 하여 매년 1,500개소 유지</li> <li>○ 식중독 발생관리율 90%이하</li> </ul>		
대상	<ul style="list-style-type: none"> <li>○ 식품접객업소 6,555개소/ 집단급식소, 식품 제조·판매업소 등 1,251개소</li> <li>○ 100인 미만 소규모 어린이 급식소</li> <li>○ 학교 주변 200미터 범위 어린이 식품안전보호구역 내 어린이 기호식품 조리·판매업소</li> </ul>		
주요성과	<ol style="list-style-type: none"> <li>1) 식품접객업소 지도·점검 4,545개소(민원, 기획점검 등 포함)</li> <li>2) 학교 주변 어린이 기호식품 조리·판매업소 위생점검 2,212개소</li> <li>3) 식중독 발생관리율 0%</li> <li>4) 어린이급식관리 지원센터 운영                     <ul style="list-style-type: none"> <li>- 위생·안전·영양 순회방문을 100% 달성</li> <li>- 대상별 맞춤형 교육프로그램 운영 2,003회</li> <li>- 연령별 식단 제공 2,630회</li> </ul> </li> </ol>		
추진체계 (자원 연계·협력)	<b>참여기관 (연계·협력 주체)</b>	<b>주요 역할</b>	<b>민관협력 및 주민참여 결과 (연계·협력 성과)</b>
	보건소 위생과	점검 계획수립 및 평가 점검 및 관리 총괄	(어린이 급식관리지원센터) - 위생·안전·영양 순회방문을 100% 달성 (주민참여: 소비자 식품위생감시원)
	어린이 급식 관리지원센터	어린이에게 단체급식을 제공하는 어린이집, 유치원 등에 대한 위생 및 영양관리를 지원	- 식품접객업소 대상 소비자 식품위생감시원 합동점검 20회 - 학교주변 어린이기호식품 위생업소 점검

	소비자 식품 위생감시원	식품위생업소 점검 참여 지원	2,055개소 점검 - 영양성분 및 알레르기 유발식품 표시 점검 157개소 점검 - 식중독 발생 우려시설 대상 소비자식품위 생감시원 합동 위생 지도점검 및 집중관리 181개소 실시 - 식중독 교육 및 홍보 276개소			
자원투입 결과	구분		2023		비고	
			목표	결과		
	인력(명)	위생과	7	7	총괄팀장:3명(정규) 담당:4명(정규)	
		어린이 급식 관리지원센터	13	13	모집공고	
		어린이 기호식품 전담관리원	51	51	학교장 추천 소비자 식품위생감시원의 자격을 갖춘 자	
		소비자 식품위생감시원	120	104		
	예산 (천원)	국비	194,000	194,000		
지방비		446,000	446,000			
구기금		26,000	26,000			
전체		666,000	666,000			
세부과제별 성과지표 달성률	세부과제별 성과지표*		2023		자료원	
			목표 (A)	결과 (B)		달성률 (B/A)
	식품위생업소 지도점검 (개소)		3,900	4,545	1.16	새울위생행정시스템
	학교 주변 어린이 기호식품 조리·판매업소 위생점검 (개소)		1,500	2,212	1.47	내부자료
○ 성과지표 달성 노력						
- 식품접객업소 민원 처리(상시) 및 월별 기획점검(배달음식점 등) 실시						
- 소비자식품위생감시원(2인 1조) 활용 위생점검표 작성 및 현장 위생교육 및 지도 실시						
- 어린이기호식품 감시원 신규 위촉 및 재위촉 후 직무교육 실시, 점검 전 위생교육 지도 실시						
자체평가 결과	자체평가 방안	<ul style="list-style-type: none"> <li>평가주기: 연 1회(내부평가 1회)</li> <li>평가방법: 평가지표에 의거 점수(100점 만점) 산정 및 만족도 조사 <ul style="list-style-type: none"> <li>- 평가기준: 우수(85점 이상), 보통(75~85점 미만), 미흡(70점 미만)</li> </ul> </li> <li>평가지표 <ul style="list-style-type: none"> <li>- 투입(20점): 목표, 대상, 자원투입의 적절성</li> <li>- 과정(40점): 사업진행률, 외부자원 연계율, 프로그램 참여율, 홍보매체 다양성 등</li> <li>- 결과(40점): 세부사업 목표 달성도, 주민 만족도</li> </ul> </li> <li>평가결과: 95점(우수)(투입 20점, 과정 35점, 결과 40점)</li> </ul>				
	성공요인	<ul style="list-style-type: none"> <li>- 소비자식품위생감시원의 적극적 참여</li> <li>- 점검 동선 계획의 효율화를 통해 보다 많은 업소에 대한 점검 실시 가능</li> <li>- 학원가 주변 마약류 시음과 관련한 신종 범죄 발생 후 마약류 근절·예방과 관련한 학교주변 어린이 기호식품 조리·판매업소 점검률 증가</li> </ul>				
	부진요인	- 업소 이용시간대가 유동적이라 시간대에 맞춰서 점검하기에 어려움이 있음.				
	개선방안	- 점검 후 신속한 새울행정시스템 입력을 통한 중복점검 방지하여 효율성 제고				
담당자	담당부서 및 담당업무			담당자	전화번호	
	위생과 식품 접객업소 위생 점검			박영인	02-879-7274	
	위생과 어린이 식생활 안전관리			김성인	02-879-7264	
위생과 식중독 예방 및 집단급식소 관리			진동섭	02-879-7256		
내·외부 소통 및 협력 실적	<ul style="list-style-type: none"> <li>• 2023년도 관악구 소비자식품위생감시원 위촉·재위촉식 개최: 2023. 6. 1.</li> <li>• 2023년도 관악구 어린이급식관리지원센터 위·수탁 협약: 2023. 11. 23.</li> </ul>					

---

### Ⅲ. 제8기 2차년도(2024년) 시행계획

---





# 2024년 시행계획 세부과제별 목차

추진전략	추진과제	세부과제	페이지
I. 재난 및 감염병 대응·대비 체계 구축	① 신속한 감염병 대응·대비 체계 구축	1. 코로나19 대응 경험 기반 감염병 신속대응 및 대비 체계 강화	61
		2. 적기 예방접종 실시로 감염병으로부터 안전한 지역사회 조성	63
		3. 결핵감염 예방관리 강화로 결핵 없는 지역사회 구현	65
	② 지역사회 재난 및 응급 대비 체계 강화	1. 재난·응급 대비체계 강화로 현장 대응능력 제고	67
2. 구조 및 응급처치 교육 활성화로 안전관악 만들기	69		
II. 취약계층 건강안전망 강화	① 초고령 사회 대비 건강 돌봄체계 강화	1. 건강평가에 따른 적정 방문건강관리로 취약계층의 예방적 건강실현	70
		2. 통합 건강돌봄서비스로 100세까지 함께하는 건강동행	72
		3. 치매통합관리서비스 제공으로 치매안심환경 조성	74
	② 취약계층을 위한 맞춤형 건강관리서비스 제공	1. 1인가구 및 청년 맞춤형 검진으로 건강관리 사각지대 차단	77
		2. 의료비 등 취약계층 실질적 지원을 통한 건강형평성 제고	79
		3. 장애인 맞춤형 재활서비스 제공	81
		4. 취약계층 영양관리서비스 제공으로 영양문제 개선	83
	③ 마음건강돌봄체계 강화를 통한 삶의 질 향상	1. 자살 인식개선 및 고위험군 조기발견·개입으로 자살 예방 관리체계 구축	85
		2. 다양한 마음건강돌봄 사업추진으로 지역사회 정신건강 증진	87
III. 지역사회 기반 건강증진 강화 및 환경조성	① 지역사회 중심 만성질환 예방 및 관리 강화	1. 관악북부지역 중심 만성질환관리로 예방적 환경조성	90
		2. 혈관건강의 시작, 심뇌혈관질환 자가관리능력 향상 및 관리	92
		3. 국가암검진을 통한 암 조기발견 및 치료율 향상	94
	② 건강생활실천 확대를 통한 건강수준 향상	1. 가볍게, 건강하게, 비만예방·관리 및 신체활동 늘리기	95
		2. 생애주기별 영양관리로 식생활 자가관리 능력 향상 도모	97
		3. 금연구역 관리 강화 및 맞춤형 금연지원서비스 활성화	99
		4. 음주폐해 인식 제고 노력을 통한 건전한 음주문화 조성	101
		5. 예방중심 구강보건서비스 제공으로 평생 구강건강 실현	103
	③ 생애주기별 건강관리 강화로 평생건강 실현	1. 예비부모 건강관리 및 서비스 지원으로 행복가족 만들기	105
		2. 임산부 및 영유아 건강관리로 생애주기 건강유지	106
		3. 대사증후군관리로 만성질환 예방	108
	④ 건강환경조성을 통한 건강한 삶터 구현	1. 안전한 보건의료환경 구축을 위한 의약무 관리	110
		2. 아토피·천식안심학교와 연계를 통한 효율적인 아토피천식 예방관리	112
		3. 건강하고 안전한 먹거리 환경 조성	113



### Ⅲ. 제8기 2차년도(2024년) 시행계획

#### 1. 제8기 세부과제별 2차년도(2024년) 주요 내용

추진전략	I. 재난 및 감염병 대응·대비 체계 구축
추진과제	① 신속한 감염병 대응·대비 체계 구축
세부과제	①-1. 코로나19 대응경험 기반 감염병 신속대응 및 대비체계 강화
추진배경	<ul style="list-style-type: none"> <li>○ 관악구는 코로나19 대유행 시 마스크 착용, 개인손위생 등 방역수칙 강화로 코로나19 외 다른 법정감염병 발생신고는 감소하였으나, 코로나19 상황 안정 이후 감염병 신고 다시 증가 추세 ('19년 836명⇒'20년 368명⇒'21년 429명⇒'22년 341명⇒'23년 397명)</li> <li>○ 코로나19 대응 경험을 바탕으로 민·관 협의체 구성 등 감염병 발생대비 대응체계 구축 및 강화로 피해 최소화 도모 필요</li> <li>○ 의료 관련 감염병 중 하나인 카바페넴내성장내세균속균종(CRE) 감염병의 경우 2017년 6월부터 전수감시 감염병으로 지정된 이후 관악구 2019년 29건, 2020년 19건, 2021년 79건, 2022년 116건, 2023년 156건으로 전국적인 증가추세 보이며 요양병원 등 감염관리 교육 및 예방법 등 지속 안내 필요</li> </ul>
과제목표	<ul style="list-style-type: none"> <li>○ 감염병 예방·관리 대책 강화로 법정 감염병 신고기한 98% 준수</li> <li>○ 감염병 담당 직원 연 1회 이상 관련 교육수료로 역량강화 및 감염병 발생시 신속대응</li> <li>○ 감염병 대비 민관 협의체 안정적 운영 및 감염병 정보 공유</li> <li>○ 요양병원 등 취약시설 감염병 예방·홍보 및 교육을 통한 감염병 관리</li> <li>○ 감염병 신고 시 신속한 역학조사 등 진행하여 감염병 조기차단 및 확산방지</li> </ul>
대상	○ 관악구민 전체
주요내용	<p><b>1) 감염병 발생 감시체계 운영</b></p> <ul style="list-style-type: none"> <li>- 감염병 발생 보고 및 관리 강화(표본감시 5개소, 역학조사반 편성)</li> <li>- 의료기관 법정감염병 신고기한 준수 안내 강화</li> <li>- 의료기관 내 감염관리 강화: 감염병 관련 홍보 및 안내, 감염관리 현장방문 컨설팅 참여 독려 등</li> <li>- 검역관리지역 입국자 추적 조사</li> <li>- 질병정보모니터망 운영</li> </ul> <p><b>2) 취약지역 방역소독</b></p> <ul style="list-style-type: none"> <li>- 방역기동반 편성 운영: 2개반(봉천·남현 지역/신림지역)</li> <li>- 취약지역, 민원 발생지, 침수피해 지역 등 방역소독 및 모기 채집 유문등 운영</li> <li>- 위생해충퇴치기, 디지털 모기축정기 관리 운영 및 유충구제 배부 사업 실시</li> <li>- 소독업소(67개소), 소독의무대상 시설(881개소) 관리</li> </ul> <p><b>3) HIV 예방 및 관리</b></p> <ul style="list-style-type: none"> <li>- 보건소 HIV 무료 익명검사 홍보 강화: 홍보 포스터, 리플릿, 캠페인 등</li> <li>- 감염인 관리(실명등록 감염인 전수상담 및 의료비 지원)</li> <li>- 에이즈 바로알기 홍보 및 교육</li> </ul> <p><b>4) 성매개 감염병 예방관리</b></p> <ul style="list-style-type: none"> <li>- 성매개감염병 의료기관 신고율 지속 독려(성매개감염병 표준감시 의료기관 1개소)</li> <li>- 성매개감염병 환자 조기발견 및 관리(건강진단 대상자, 지역주민)</li> <li>- 예방홍보 강화: 다양한 매체 및 올바른 정보제공으로 성매개감염병 검진을 향상</li> </ul> <p><b>5) 감염병 예방·홍보</b></p> <ul style="list-style-type: none"> <li>- 전광판, 문자, SNS 등을 활용한 감염병 예방·홍보</li> <li>- 시기별 주요 감염병 학교, 어린이집 등 감염병 예방·홍보문 안내 등</li> <li>- 다중이용시설 레지오넬라 검체 채취 등 예방 및 관리</li> </ul> <p><b>6) 신속한 대응을 위한 담당자 역량강화</b></p> <ul style="list-style-type: none"> <li>- 감염병 대응 담당자 전문 교육 수료를 통한 감염병 전문성·역량 강화</li> <li>- 생물테러 대응 및 교육 훈련</li> </ul>

	<b>7) 감염취약시설 집중 관리</b> - 감염병 대비 민관 협의체 구성(보건소장, 관악구 의사회·약사회, 감염취약시설장, 담당 부서장 등) - 감염병 유행 상황 시 회의 및 감염병 관련 정보공유 등 실시 - 감염취약시설(요양병원, 요양원 등) 감염관리 현장 컨설팅 및 역량강화 교육 실시													
추진체계 (자원 연계·협력)	<b>참여기관 (연계·협력 주체)</b>		<b>주요 역할</b>						<b>민관협력 및 주민참여 방법 (연계·협력 방법)</b>					
	관내 의료기관 및 의사회		법정감염병 발생신고 및 환자진단·치료, 의료인력지원						<b>(관내 의료기관)</b> - 법정감염병 환자 발생시 보건소와 긴밀한 연락체계 구축하여 감염병 확산방지 <b>(의사회)</b> - 감염병 예방·홍보, 의료기관 법정감염병 신고 독려 등 <b>(요양병원 등 시설)</b> - 감염병대비 민관협의체 참여 - 환자 발생 시 보건소 정보 공유 <b>(대한에이즈예방협회, 에이즈퇴치연맹)</b> - HIV확진자 전문 상담 및 각종 지원 사업연계 <b>(주민참여)</b> - 방역단 구성 및 취약시설 방역 소독 참여					
	요양병원·감염취약시설		감염병 환자 발생 시 보건소 신고 및 비상연락망 유지											
	국립검역소, 질병정보모니터링 기관		검역관리지역 입국자 신고 및 추적조사 연계 감염병 발생신고											
	대한에이즈예방협회, 에이즈퇴치연맹		감염인 상담 및 교육·캠페인 지원											
새마을자율방역단, 강감찬방역단		주민자율방역단, 민관합동방역활동												
자원투입 계획	<b>구분</b>		<b>현황(2023)</b>				<b>목표(2024)</b>				<b>비고</b>			
	인력(명)		10				10				총괄팀장: 1명(정규) 담당: 4명(정규) 역학조사관: 2명(계약직) 방역소독: 3명(기간제·공공근로)			
	예산 (천원)	국비	-				-							
		지방비	127,504				127,504							
전체		127,504				127,504								
• 코로나19 4급감염병 전환에 따른 인력 재배치로 인해 기존 담당(정규)7명→4명으로 인력 구성 변경														
월별 추진일정	<b>구분</b>		<b>1</b>	<b>2</b>	<b>3</b>	<b>4</b>	<b>5</b>	<b>6</b>	<b>7</b>	<b>8</b>	<b>9</b>	<b>10</b>	<b>11</b>	<b>12</b>
	감염병 발생 감시체계 운영													
	취약지역 방역소독													
	HIV 예방 및 관리													
	감염병 예방·홍보													
	담당자 역량강화 교육													
자체평가 방안	<ul style="list-style-type: none"> <li>평가주기: 연 1회</li> <li>평가방법: 평가지표에 의거 점수(100점 만점) 산정 및 만족도 조사             <ul style="list-style-type: none"> <li>평가기준: 우수(85점 이상), 보통(70~85점 미만), 미흡(70점 미만)</li> </ul> </li> <li>평가지표             <ul style="list-style-type: none"> <li>투입(20점): 전문인력확보, 적정예산 투입 등</li> <li>과정(50점): 세부과제 추진 중 문제점 모니터링 및 개선 여부, 세부과제 효율적 수행여부, 홍보활동 등</li> <li>결과(30점): 성과지표 달성여부 등</li> </ul> </li> </ul>													

세부과제별 성과지표	세부과제별 성과지표	신규지표 / 기존지표	현황 (2023)	목표 (2024)	가중치	자료원
		의료기관 법정감염병 신고기한 준수율(%)	기존	97	98	60%
	감염병 담당자 역량강화 교육 1회 이상 수료(%)	기존	100	100	40%	내부자료
<b>세부과제별 성과지표</b>	<ul style="list-style-type: none"> <li><b>의료기관 법정감염병 신고기한 준수율</b> (측정방법): 법정감염병 신고기한 준수 건/전체 신고 건 x 100 (설정근거): '20년 97.2%, '21년 95.8%, '22년 94.6%로 7기 목표치 미달성이지만 8기에도 동일하게 유지하여 감염병 관리강화</li> <li><b>감염병 담당자 역량강화 교육 1회 이상 수료</b> (측정방법): 감염병 담당 직원 역량교육 연 1회 이상 수료 및 전달교육 (설정근거): 평소, 위기대응 시 업무량과 직원 전문성 강화를 고려하여 연 1회 설정</li> </ul>					
담당자	담당부서 및 담당업무	담당자	전화번호			
	보건행정과 감염병 관리	손장희, 박지혜	02-879-7131/7135			
<b>내·외부 소통 및 협력 계획</b>	<ul style="list-style-type: none"> <li>감염병 대비 민관 협의체 구성 및 운영                             <ul style="list-style-type: none"> <li>- 기 간: 연중</li> <li>- 구성원: 보건소장, 의사회, 약사회, 감염취약시설 시설장, 담당 부서장 등 10여명</li> <li>- 내 용: 신종감염병 발생, 감염병 유행 상황 시 회의 및 정보공유 등</li> </ul> </li> <li>감염취약시설 감염관리 현장 컨설팅 및 역량강화 교육 실시                             <ul style="list-style-type: none"> <li>- 기 간: 연중</li> <li>- 대 상: 요양병원, 요양원 등 감염취약시설 종사자 등</li> <li>- 내 용: 감염취약시설 현장평가 및 감염관리 지도 등 피드백 제공</li> </ul> </li> </ul>					

<b>추진전략</b>	<b>I. 재난 및 감염병 대응·대비 체계 구축</b>									
<b>추진과제</b>	<b>① 신속한 감염병 대응·대비 체계 구축</b>									
<b>세부과제</b>	<b>①-2. 적기 예방접종 실시로 감염병으로부터 안전한 지역사회 조성</b>									
<b>추진배경</b>	○ 예방접종은 감염병을 예방하기 위한 가장 효과적인 방법으로, 예방접종률을 향상하여 지역사회 감염병으로부터 국민의 건강을 보호									
<b>과제목표</b>	○ 2026년까지 연간 어르신 인플루엔자 예방접종률 84.0% 달성 ○ 2026년까지 만 6세 완전접종률 83.8% 유지									
<b>대상</b>	<table border="1"> <thead> <tr> <th>구 분</th> <th>내 용</th> </tr> </thead> <tbody> <tr> <td>공통대상</td> <td>관악구 지역주민 480,924명</td> </tr> <tr> <td rowspan="2">예방접종 사업 대상자</td> <td>만12세 이하 어린이 25,289명</td> </tr> <tr> <td>어르신 인플루엔자 및 폐렴구균 대상자 87,586명</td> </tr> <tr> <td>코로나19 예방접종 대상</td> <td>만5세 이상 474,338명</td> </tr> </tbody> </table>	구 분	내 용	공통대상	관악구 지역주민 480,924명	예방접종 사업 대상자	만12세 이하 어린이 25,289명	어르신 인플루엔자 및 폐렴구균 대상자 87,586명	코로나19 예방접종 대상	만5세 이상 474,338명
구 분	내 용									
공통대상	관악구 지역주민 480,924명									
예방접종 사업 대상자	만12세 이하 어린이 25,289명									
	어르신 인플루엔자 및 폐렴구균 대상자 87,586명									
코로나19 예방접종 대상	만5세 이상 474,338명									
<b>주요내용</b>	<ol style="list-style-type: none"> <li><b>어린이 국가예방접종 지원사업</b> - 만 12세 이하 어린이 국가예방접종 18종 접종 및 지원</li> <li><b>B형간염 주산기감염 예방사업</b> - HBsAg 양성 또는 HBeAg 양성 산모로부터 출생한 영유아 대상 면역글로불린 투여, B형간염 예방접종 및 항원·항체 검사비 지원</li> <li><b>HPV 국가예방접종 지원사업</b> - HPV예방접종 및 건강상담 지원(2006~2012년 출생 여성 청소년, 1997~2005년 출생 저소득층 여성)</li> <li><b>성인예방접종 : 3종(B형간염, 신증후군출혈열, 장티푸스)</b> - 백신별 기준에 한하여 예방접종 실시</li> <li><b>어르신 폐렴구균 국가예방접종 사업</b> - 만 65세 이상 어르신 대상 23가 다당질 폐렴구균백신 접종 실시</li> </ol>									

	<p><b>6) 인플루엔자 예방접종 사업</b> - 대상자 기준에 맞춰 4가 인플루엔자 불활성화 백신 접종</p> <p><b>7) 코로나19예방접종 사업</b> - 코로나19예방접종 실시, 예방접종 후 이상반응 관리 및 피해보상 지원</p> <p><b>8) 예방 접종률 향상</b> - 접종기준 변화가 큰 코로나19 예방접종을 비롯한 각종 예방접종에 대한 적극적인 안내 및 홍보 - 대상자 유관기관 및 부서, 동주민 센터 등과 협조체계 구축하여 접종안내 및 홍보 - 접종 독려 문자 및 주기적 문자 발송을 통한 접종 안내 - 안전한 예방접종 환경 조성(지도점검 강화 등)으로 접종에 대한 불신 및 두려움 완화</p>														
추진체계 (자원 연계·협력)	참여기관 (연계·협력 주체)		주요 역할					민관협력 및 주민참여 방법 (연계·협력 방법)							
	동주민센터, 여성가족과, 어르신복지과, 대한노인지회관약구지회, 종합사회복지관		예방접종사업 홍보 및 대상자 연계					<p>(위탁 의료기관)</p> <ul style="list-style-type: none"> <li>- BAND 운영으로 실시간 소통</li> <li>- 교육이수, 백신관리 등 점검 실시 협조</li> <li>- 접종 안내 및 홍보 협조</li> </ul> <p>(동주민센터)</p> <ul style="list-style-type: none"> <li>- 접종관련 대민 홍보 협력</li> <li>- 취약계층 예방접종 대상자 발굴 및 홍보</li> <li>- 직능단체 회의시 예방접종 안내</li> </ul> <p>(아동청소년과 등 관련부서)</p> <ul style="list-style-type: none"> <li>- 접종별 대상자 및 기관 안내·홍보협조</li> </ul> <p>(대한노인회, 복지관 등)</p> <ul style="list-style-type: none"> <li>- 접종 독려를 위한 홍보물, 포스터 배부 등 홍보 협조</li> </ul>							
자원투입 계획	구분		현황(2023)				목표(2024)				비고				
	인력(명)		9				9				총괄팀장: 2명(정규) 담당: 3명(정규) 예방접종실: 4명(정규2, 기간제2)				
	예산 (천원)	국비	2,279,292				2,279,292								
		지방비	5,672,351				5,672,351								
전체		7,951,643				7,951,643									
<ul style="list-style-type: none"> <li>• 직제개편(팀분리)으로 인한 총괄팀장 및 기간제 인력 수 변경</li> <li>• 코로나 19 예방접종이 차수 접종에서 절기 접종으로 변경되어 시행비 감액</li> </ul>															
월별 추진일정	구분		1	2	3	4	5	6	7	8	9	10	11	12	
	국가예방접종														
	성인 예방접종														
	인플루엔자 예방접종														
코로나19 예방접종															
자체평가 방안	<ul style="list-style-type: none"> <li>• 평가주기 : 연2회(내부평가 1회, 외부평가 1회)</li> <li>• 평가방법 : 평가지표에 의거 점수(100점 만점) 산정 및 만족도 조사 <ul style="list-style-type: none"> <li>- 평가기준 : 우수(85점 이상), 보통(70~85점 미만), 미흡(70점 미만)</li> </ul> </li> <li>• 평가지표 <ul style="list-style-type: none"> <li>- 투입평가(30점) : 전문인력확보, 적정예산투입, 적정시설확보</li> <li>- 산출평가(40점) : 목표대비달성도, 사업수행시기 적절성, 지역사회연계, 홍보활동</li> <li>- 결과평가(30점) : 목표 대비 달성도</li> </ul> </li> </ul>														

세부과제별 성과지표	세부과제별 성과지표	신규지표 / 기존지표	현황 (2023)	목표 (2024)	가중치	자료원
	연간 어르신 인플루엔자 예방접종률(%)	기존	82.6	83.0	50%	질병관리청
만 6세 완전접종률(%)	기존	-	83.8	50%	질병관리청	
	<ul style="list-style-type: none"> <li>• <b>연간 어르신(만 65세 이상) 인플루엔자 예방접종률(%)</b> (측정방법): 관악구 만65세 이상 인구 중 인플루엔자 예방접종을 완료한 인구 비율 (설정근거): 최근 5년간 ('17~'21년)평균 값 82%에서 매년 0.5%p 상승</li> <li>• <b>만6세 완전접종률(%)</b> (측정방법): 출생시~72개월까지 접종 완료 권장하는 국가예방접종을 모두 완료한 아동의 비율 (설정근거): 최근 4년간 ('18~'21년)평균 접종률 82.8%보다 1%p 높게 설정하여 유지</li> </ul>					
담당자	담당부서 및 담당업무		담당자	전화번호		
	보건행정과 코로나19 예방접종사업 담당		박수빈	02-879-7144		
	지역보건과 예방접종사업 담당		유다연	02-879-7159		
	지역보건과 예방접종사업 담당		이현선	02-879-7171		
내·외부 소통 및 협력 계획	<ul style="list-style-type: none"> <li>• 위탁의료기관 BAND 운영으로 실시간 소통</li> <li>• 위탁의료기관 교육이수, 백신관리 등 실시</li> <li>• 동주민센터와 협업하여 취약계층 예방접종 대상자 발굴 및 홍보</li> <li>• 동주민센터 및 관내 의료기관에 지침, 홍보물, 포스터 등 배부</li> <li>• 연계·협력 부서 및 기관 <ul style="list-style-type: none"> <li>- 아동청소년과 : 예방접종 신생아번호 관리</li> <li>- 생활복지과 : HPV 저소득층 대상자 발굴 및 홍보</li> <li>- 동주민센터 : 직능단체회의시 코로나19예방접종 홍보</li> <li>- 어르신복지과 : 어르신 대상 구정행사 및 1인 독거노인 대상 돌봄수행기관에 홍보협조 요청</li> <li>- 대한노인지회관악구지회 : 관내 경로당에 코로나19예방접종 홍보물, 포스터 등 배부</li> <li>- 관내 종합사회복지관 6개소 : 어르신 코로나19예방접종 및 인플루엔자 접종독려</li> </ul> </li> </ul>					

추진전략	<b>I. 재난 및 감염병 대응·대비 체계 구축</b>
추진과제	<b>① 신속한 감염병 대응·대비 체계 구축</b>
세부과제	<b>①-3. 결핵감염 예방관리 강화로 결핵 없는 지역사회 구현</b>
추진배경	<ul style="list-style-type: none"> <li>○ '21년 국내 결핵 신환자는 18,335명으로 지속적인 감소추세이나, 여전히 결핵 발생률은 OECD 가입 국가 중 1위임. 2021년 관악구 결핵 신환자 발생률은 인구 10만명 당 37.4명으로 전국 및 서울시 평균보다 높음</li> <li>○ 지역사회 파급효과가 큰 학교, 사회복지시설, 의료기관 등 집단시설 결핵환자 발생 및 해외 유입 결핵환자 증가 등으로 다각적인 결핵관리사업 추진이 요구됨</li> </ul>
과제목표	○ 2026년까지 결핵신환자 발생률 35.4명/10만명 달성
대상	○ 관악구민 전체
주요내용	<ol style="list-style-type: none"> <li><b>1) 결핵환자 조기발견을 위한 검진 확대 및 신규발굴 강화</b> <ul style="list-style-type: none"> <li>- 내소검진: 유증상자, 가족접촉자, 외국인, 기숙사, 요양병원 입소자 등</li> <li>- 이동검진: 학교, 경로당, 사회복지시설, 노숙인 시설 등 고위험 집단시설</li> <li>- 신규발굴 강화: 방문간호사 연계 의료급여수급자 및 재가3,4,5등급자 발굴, 외국인 결핵검진 추진</li> </ul> </li> <li><b>2) 결핵환자 맞춤형 관리를 통한 치료율 향상</b> <ul style="list-style-type: none"> <li>- 보건소 등록 환자관리: 1:1 상담 및 교육, 추구검사, 가족접촉자 검진 및 관리</li> <li>- 의료기관 결핵환자 관리: 민간-공공협력(PPM)의료기관, Non-PPM 병·의원 환자관리 지원</li> <li>- 전염성 결핵환자관리: 복약관리, 업무중사일시제한, 입원명령 및 비용지원 등</li> </ul> </li> </ol>





자체평가 방안	<ul style="list-style-type: none"> <li>평가주기: 연 1회</li> <li>평가방법: 평가지표에 의거 점수(100점 만점) 산정 및 만족도 조사                     <ul style="list-style-type: none"> <li>평가기준: 우수(85점 이상), 보통(70~85점 미만), 미흡(70점 미만)</li> </ul> </li> <li>평가지표                     <ul style="list-style-type: none"> <li>투입(20점): 목표, 대상, 자원투입의 적절성</li> <li>과정(50점): 사업진행률, 외부자원 연계율, 프로그램 참여율, 홍보매체 다양성 등</li> <li>결과(30점): 프로그램별 목표 달성도, 주민 만족도</li> </ul> </li> </ul>					
	세부과제별 성과지표	세부과제별 성과지표	신규지표 / 기존지표	현황 (2023)	목표 (2024)	가중치
결핵신환자 발생률(명/인구10만명)		기존	시기미도래	36.4명	100%	결핵환자신고 현황연보
(측정방법): 결핵신환자수/주민등록연앙인구 X 100,000 ※질병관리청 결핵환자 신고현황 연보 기준 (설정근거): 최근 5년간 추세, 코로나19 상황 등 반영하여 매년 0.5명씩 감소						
담당자	담당부서 및 담당업무			담당자	전화번호	
	보건행정과 결핵관리사업			이주현	02-879-7172	
내·외부 소통 및 협력 계획	<ul style="list-style-type: none"> <li>지역보건과 : 재가와상 환자 분포 파악 및 신규발굴을 위한 방문보건팀과 협력</li> <li>21개 동주민센터 : 의료급여 수급자 엑스레이 검진 협조</li> <li>대한결핵협회 : 관악구 이동건강검진 수요조사를 위한 사전 간담회 실시 등 협력체계 구축</li> <li>관악구 노인지회 : 경로당 어르신 엑스레이 검진 시 원활히 진행 될 수 있도록 사전 협조 요청</li> <li>관악구 노인 복지관 및 사회복지관 : 어르신 엑스레이 검진 시 원활한 진행을 위한 협조 요청</li> </ul>					

추진전략	<b>I. 재난 및 감염병 대응·대비 체계 구축</b>	
추진과제	<b>2 지역사회 재난 및 응급 대비체계 강화</b>	
세부과제	<b>2-1. 재난·응급 대비체계 강화로 현장 대응능력 제고</b>	
추진배경	<ul style="list-style-type: none"> <li>○ 최근 늘어가는 대형 재난사건으로 보건소 신속대응반과 의료기관 재난의료지원단(DMAT)의 실무 투입 및 활동이 증가 등 현장 응급의료 대응체계 확립의 중요성이 커짐</li> <li>○ 응급환자 이송, 전원과 관련하여 신속하고 정확한 응급의료 전달체계 필요</li> </ul>	
과제목표	○ 재난발생 시 인명피해 최소화를 위한 신속한 응급의료 대응대비 체계 마련	
대상	구 분	내 용
	공통대상  응급의료전달체계	관악구 지역주민 483,959명(2023.10.기준)  <ul style="list-style-type: none"> <li>• 보건소 신속대응반 및 의료기관 재난의료지원단 (DMAT)                     <ul style="list-style-type: none"> <li>- 응급의료기관 : 에이치플러스양지병원(지역응급의료센터)</li> <li>- 응급의료시설 : 강남고려병원,사랑의병원,강남힐병원</li> </ul> </li> </ul>
주요내용	<ol style="list-style-type: none"> <li><b>1) 신속대응반 교육 실시</b> <ul style="list-style-type: none"> <li>- 보건복지부 및 서울시 주관 재난안전 역량 강화 교육 참여</li> </ul> </li> <li><b>2) 유관기관(경찰서, 소방서, 군부대 등)주관 재난대비 합동훈련 참여</b> <ul style="list-style-type: none"> <li>- 긴급구조 종합훈련, 안전한국훈련, 권역별 현장응급의료소 설치 운영 훈련 등</li> <li>- 관내 의료기관과의 협조 및 유대강화로 DMAT참여확대</li> <li>⇒ 관악구 DMA과 연 1회 재난훈련 관련 논의 및 모바일 상황실을 통한 수시업무 진행</li> </ul> </li> <li><b>3) 응급의료기관 지도·점검 실시</b> <ul style="list-style-type: none"> <li>- 서울시(서울응급의료지원센터)요청 시 합동점검 실시 및 위반 의료기관 행정처분</li> </ul> </li> <li><b>4) 구급차 일제점검 실시</b> <ul style="list-style-type: none"> <li>- 연 1회 구급차 물품 및약품 점검 실시</li> </ul> </li> </ol>	

5) 자동심장충격기 의무설치 대상시설 관리 - 의무설치 대상시설 연1회 지도점검 실시 및 소모품 교체 실시															
추진체계 (자원 연계·협력)	참여기관 (연계·협력 주체)		주요 역할						민관협력 및 주민참여 방법 (연계·협력 방법)						
	시청		훈련 및 교육 주최						(관내 의료기관 및 의사회) - 의료기관 재난의료지원(DMAT)지원 - 의료인력 동원 협조 (관악소방서 등) - 유관기관 회의 및 협의를 통한 긴밀한 협조체계 구축						
	안전관리과		재난대비 현장 훈련 주관 및 위기대응매뉴얼 관리												
	관악소방서		긴급구조 종합훈련 등 주관, 재난현장 통제												
	에이치플러스양지병원		의료기관 재난의료지원(DMAT) 지원												
	강남고려병원		의료기관 재난의료지원(DMAT) 지원												
관악구의회		의료인력(의사) 동원 등 협조													
자원투입 계획	구분		현황(2023)				목표(2024)				비고				
	인력(명)		보건소장1, 의사2,간호사2,약사2, 운전2,행정요원4				보건소장1, 의사2,간호사2, 운전2,행정요원9								
			의료기관 DMAT팀 12명(협력)				의료기관 DMAT팀 12명(협력)								
	예산 (천원)	국비		-				-				「지역재난의료지원센터」운영 인건비			
		지방비		15,930				32,657							
전체		15,930				32,657									
<ul style="list-style-type: none"> <li>서울시에서 「지역재난의료지원센터」운영 인건비(응급구조사) 교부</li> </ul>															
월별 추진일정	구분		1	2	3	4	5	6	7	8	9	10	11	12	
	신속대응반 교육 실시														
	유관기관 합동훈련 참여														
	응급의료기관지도·점검 실시														
	구급차 일제점검 실시														
자동심장충격기 구비의무기관 점검															
자체평가 방안	<ul style="list-style-type: none"> <li>평가주기: 연1회</li> <li>평가방법: 내부평가</li> <li>평가지표: 응급·재난 상황 대비 교육 및 훈련 참여율</li> </ul>														
세부과제별 성과지표	세부과제별 성과지표				신규지표 /기존지표		현황 (2023)	목표 (2024)	가중치	자료원					
	응급·재난 상황 대비 교육 및 훈련 참여율(%)				기존		100	100	100%	내부자료					
(측정방법): 연간교육 및 훈련 참여횟수/ 최소 참여횟수(5회)×100 (설정근거): 전년도 수준 이상의 재난 대응을 위한 최소한의 참여율															
담당자	담당부서 및 담당업무						담당자			전화번호					
	의약과 응급의료대응체계						최희윤			02-879-7206					
내·외부 소통 및 협력 계획	<ul style="list-style-type: none"> <li>공문안내를 통해 훈련 관련 회의 개최 및 참석 등 협조 요청</li> <li>유관기관 모바일 채팅방 운영으로 응급·재난 상황 대비 교육 및 훈련 관련 의견 교환.</li> </ul>														

추진전략	I. 재난 및 감염병 대응·대비 체계 구축				
추진과제	② 지역사회 재난 및 응급 대비체계 강화				
세부과제	②-2. 구조 및 응급처치 교육 활성화로 안전관악 만들기				
추진배경	○ 심장정지 환자 발생 시 4분 이내 심폐소생술이 시행된 경우 생존율이 평균 2~3배 증가 ○ 심장정지 발생 장소는 가정 등 비 공공장소에서 많이 발생하고 있고 심장정지 환자 생존율을 높이기 위해서는 일반인 심폐소생술 교육이 절실히 필요함				
과제목표	○ 관악구 일반인 심폐소생술 시행을 매년 0.5%p 증가하여 2026년까지 50% 달성				
대상	○ 관악구 10세 이상 지역주민, 기관 또는 단체, 학교 등				
주요내용	<p><b>1) 심폐소생술 상설교육장 운영</b></p> <ul style="list-style-type: none"> <li>- 각 대상별로 맞춤형 교육을 상설교육장에서 제공                     <ul style="list-style-type: none"> <li>· 일반교육: 지역주민 및 단체</li> <li>· 전문교육: 보육교사, 돌봄교사 등 법정교육 의무 대상자</li> <li>· 자동심장충격기 관리자교육: 관내 자동심장충격기 관리자</li> </ul> </li> </ul> <p><b>2) 찾아가는 구조 및 응급처치교육 활성화</b></p> <ul style="list-style-type: none"> <li>- 관내 초, 중, 고, 기관 및 단체 대상으로 구조 및 응급처치 교육 실시</li> <li>- 심폐소생술 전문 교육기관과 연계하여 자원 협력</li> </ul> <p><b>3) 직원 심폐소생술 교육</b></p> <ul style="list-style-type: none"> <li>- 응급상황시 직원의 대처능력 강화를 위해 2년에 1회 이상 수료할 수 있도록 교육 운영</li> <li>- 신규직원, 민원응대 부서 우선 교육</li> </ul> <p><b>4) 관악산 심폐소생술 체험장 운영</b></p> <ul style="list-style-type: none"> <li>- 관악산 등산객 및 관악구민 등을 대상으로 등반 성수기에 진행</li> <li>- 심폐소생술 마네킹, 교육용 자동심장충격기 등 교육 도구를 통해 심폐소생술 간접 체험</li> <li>- 리플렛, 홍보물품 등으로 심폐소생술 시행 중요성 및 상설교육장 홍보 강화</li> </ul> <p><b>5) 심폐소생술교육 홍보 강화</b></p> <ul style="list-style-type: none"> <li>- 보건소 홈페이지 홍보 동영상 게시</li> <li>- 언론보도, 소식지, 문자, 블로그, 지역축제, 리플릿 등을 이용한 홍보</li> </ul>				
추진체계 (자원 연계·협력)	<b>참여기관 (연계·협력 주체)</b>	<b>주요 역할</b>		<b>민관협력 및 주민참여 방법 (연계·협력 방법)</b>	
	시청	업무지침 제시 및 예산 지원		(관악교통문화교육원, 육아종합지원센터 등) - 교육 대상자 모집 및 교육 운영 협조 (시민안전교육협회, 적십자사 등) - 학생 대상 구조 및 응급처치교육 강사지원 (동주민센터 등) - 심폐소생술 리플릿, 홍보물품 배부 등 홍보협조	
	전부서 및 동주민센터	직원교육 참석 및 심폐소생술 교육사업 홍보			
	관악구육아종합지원센터	보육교사 대상자 모집 협조			
	관악교통문화교육원	신규 운수종사자 대상자 모집 협조			
	강동경희대병원	심폐소생술교육 강사 협조			
	시민안전교육협회				
	대한적십자사 서울지사				
한국아동청소년교육협회					
자원투입 계획	<b>구분</b>	<b>현황(2023)</b>	<b>목표(2024)</b>	<b>비고</b>	
	인력(명)	3	3	총괄팀장:1명(정규) 담당: 1명(정규) 전문인력:1명(시선제)	
	예산 (천원)	국비	15,600	13,200	
		지방비	69,340	26,000	

	전체	84,940	39,200										
	<ul style="list-style-type: none"> <li>• 기존 전문인력이 기간제근로자에서 시간선택임기제 공무원으로 바뀜에 따라 인건비 감액</li> <li>• 2024년 구조 및 응급처치 국시비 보조금 및 자체예산 감액</li> </ul>												
월별 추진일정	구분	1	2	3	4	5	6	7	8	9	10	11	12
	심폐소생술 상설교육장 운영												
	찾아가는 구조 및 응급처치 교육												
	직원 심폐소생술 교육												
	관악산 심폐소생술 체험장 운영												
	심폐소생술 교육 홍보 강화												
자체평가 방안	<ul style="list-style-type: none"> <li>• 평가시기 : 연 1회(해당연도 사업종료 후)</li> <li>• 평가방법 <ul style="list-style-type: none"> <li>- 평가지표에 의거 점수(100점 만점) 산정</li> <li>- 평가기준 : 우수(85점 이상), 보통(70~85점 미만), 미흡(70점 미만)</li> </ul> </li> <li>• 평가지표 <ul style="list-style-type: none"> <li>- 구조평가 (20점) : 목표설정, 인력/예산/장비 확보, 전문성 활용</li> <li>- 과정평가 (40점) : 계획수립, 세부사업추진, 홍보, 지역사회 자원 연계</li> <li>- 결과평가 (40점) : 목표 달성, 만족도 조사</li> </ul> </li> </ul>												
세부과제별 성과지표	세부과제별 성과지표	신규지표 /기존지표	현황 (2023)	목표 (2024)	가중치	자료원							
	심폐소생술교육 참여자수(명)	기존	12,000	11,000	100%	내부자료							
	(측정방법): 심폐소생술 교육 참여 인원 수 측정 (설정근거): 코로나19 이후의 프로그램 운영 점진적 정상화를 고려하여 '19~'21년 평균 교육 참여자수 평균 (7,700명)의 130%에서 매년 100건씩 상승												
담당자	담당부서 및 담당업무				담당자		전화번호						
	보건지소 구조 및 응급처치 교육사업				김민정		02-879-7402						
내·외부 소통 및 협력 계획	<ul style="list-style-type: none"> <li>• 관악구 육아종합지원센터: 법정 의무교육 대상자인 보육교사 대상자 모집 및 홍보 예정</li> <li>• 관악교통문화교육원: 신규 운수종사자 대상자 모집 및 교육 홍보 협조</li> <li>• 관내 초,중,고등학교: 각 학급 학생들에게 찾아가는 구조 및 응급처치 교육 진행 협조</li> <li>• 경희대학교 응급의학과: 자동심장충격기 관리자교육에 강사 지원 예정</li> </ul>												

추진전략	Ⅱ. 취약계층 건강안전망 강화
추진과제	① 초고령 사회 대비 건강돌봄체계 강화
세부과제	①-1. 건강평가에 따른 적정 방문건강관리로 취약계층의 예방적 건강실현
추진배경	<ul style="list-style-type: none"> <li>○ 사회·경제적 취약계층 비율 높고 의료 접근 취약</li> <li>- 관악구 노인인구는 서울시 5위로 매년 고령화 지수가 증가하고 있으며 노인 인구의 25.5%가 독거노인이고 기초생활수급자도 서울시 5위로 취약계층 인구수 많음</li> <li>○ 경제적 이유로 인한 필요서비스 미치료율은 1.5%로 서울시 평균 1.2%p보다 높은 수준임</li> </ul>
과제목표	○ 방문건강관리 등록율을 매년 0.5%씩 증가시켜 2026년까지 20.0% 달성
대상	○ 65세 이상 노인, 기초생활수급자, 장애인 등



자체평가 방안	<ul style="list-style-type: none"> <li>평가주기 : 연2회 (내부평가 1회, 외부평가 1회)</li> <li>평가방법 : 평가지표에 의거 점수(100점 만점) 산정 및 만족도 조사 <ul style="list-style-type: none"> <li>평가기준 : 우수(85점 이상), 보통(70~85점 미만), 미흡(70점 미만)</li> </ul> </li> <li>평가지표 <ul style="list-style-type: none"> <li>투입(20점) : 목표, 대상, 자원투입의 적절성</li> <li>과정(40점) : 등록관리자수, 방문건강관리서비스제공건수, 건강프로그램 운영, 지역사회 자원연계건수, 홍보매체 다양성 등</li> <li>결과(40점) : 프로그램별 목표달성도, 주민 만족도</li> </ul> </li> </ul>					
	세부과제별 성과지표	세부과제별 성과지표	신규지표 / 기존지표	현황 (2023)	목표 (2024)	가중치
방문건강관리 등록율(%)		기존	19.5	19.0	60%	PHIS, 관악포털사이트
고위험 허약노인 판정율(%)		기존	34.39	37	40%	PHIS
	<ul style="list-style-type: none"> <li><b>방문건강관리 등록율(%)</b> (측정방법): (방문건강관리 등록자/65세 이상 어르신 인구 수)×100 (설정근거): 최근 3년 실적 평균치와 코로나19 유행 이후 상황 및 매년 노인인구 증가 반영</li> <li><b>고위험 허약노인 판정율(%)</b> (측정방법): (고위험허약노인판정자수/허약노인측정자수)×100 (설정근거): 39.4%(22. 10월 기준)에서 매년 1%씩 낮춰 코로나 유행상황 이전 수준 회복</li> </ul>					
담당자	담당부서 및 담당업무			담당자	전화번호	
	지역보건과 방문건강관리사업			김수희	02-879-7181	
내·외부 소통 및 협력 계획	<ul style="list-style-type: none"> <li>동주민센터 내부 사례관리회의 참석: 대상자의 질병 및 건강정보 공유, 지원가능한 자원 및 고위험군 통합사례 관리 대상자 효과적 개입 계획, 향후 안정적 생활 복귀를 위한 논의</li> <li>지역사회보장 실무 협의체 및 고독사 예방 협의체 위원으로 참여하여 업무 협조</li> <li>9개동 방문간호사가 치매안심마을 당연직 운영위원으로 활동 및 업무 협조</li> </ul>					

추진전략	Ⅱ. 취약계층 건강안전망 강화
추진과제	① 초고령 사회 대비 건강돌봄체계 강화
세부과제	①-2. 통합 건강돌봄서비스로 100세까지 함께하는 건강동행
추진배경	<ul style="list-style-type: none"> <li>○ 급속한 고령화와 만성질환자 및 복합질환 증가로 사회경제적 부담 가중 <ul style="list-style-type: none"> <li>- 노인인구 증가는 노인진료비 증가로 이어져 '19년 65세 이상 노인 진료비는 전체 진료비의 40.8%를 차지함</li> </ul> </li> <li>○ 지역사회 기반 통합적 돌봄서비스 필요 <ul style="list-style-type: none"> <li>- 노인의 88.6%는 건강할 때 집에서 거주하기를 희망, 57.6%는 거동이 불편해도 재가서비스를 받으며 집에서 거주를 희망</li> <li>- 다양한 문제해결을 위해 통합적 접근이 요구되며 서비스 대상자 중심 포괄적 지속관리를 제공하는 건강돌봄서비스 제공체계 구축 필요함</li> </ul> </li> </ul>
과제목표	<ul style="list-style-type: none"> <li>○ 연간 200명 이상의 대상자에게 건강돌봄서비스를 제공</li> <li>○ 건강돌봄대상자의 고혈압조절률을 연 2.5%p씩 증가하여 2024년 69.2% 달성</li> <li>○ 건강돌봄대상자의 당뇨조절률을 연 3%p씩 증가하여 2024년 68.8% 달성</li> <li>○ 건강돌봄대상자의 건강행태(영양판정, 운동기능)개선율을 연 2%p씩 증가하여 각각 59.2%, 48.4% 달성</li> </ul>
대상	○ 만성질환을 가지고 있으면서 건강관리, 영양관리, 운동관리가 필요한 대상자 (독거노인, 노인부부 등 취약계층 우선)
주요내용	1) 가정방문을 통해 건강돌봄 서비스 제공

	<ul style="list-style-type: none"> <li>- 팀 사례회의를 통한 케어플랜 수립 및 전문영역별 서비스제공</li> <li>- 직접서비스: 만성질환 증상관리와 건강상담, 방문재활, 영양지원</li> <li>- 연계서비스: 재택의료, 치매 등 정신상담, 복지 상담</li> </ul> <p><b>2) 유관기관 및 타사업과 연계·협력 강화</b></p> <ul style="list-style-type: none"> <li>- 건강고위험 주민 발굴을 위해 동행센터, 돌봄SOS, 시립병원, 복지관 등과 협력</li> <li>- 신규대상자 발굴을 위한 참여 의료기관 20개소로 확대</li> <li>- 민간 방문간호 제공기관과 협력체계 구축</li> <li>- 매니저 간호사 및 사회복지업무 인력 충원</li> </ul> <p><b>3) 대상자 발굴을 위한 적극적 홍보 실시</b></p>														
추진체계 (자원 연계·협력)	참여기관 (연계·협력 주체)		주요 역할						민관협력 및 주민참여 방법 (연계·협력 방법)						
	동주민센터		건강고위험 대상자 발굴 및 긴급복지서비스 연계 등						(관악구의사회) - 민간의료기관의 사업참여 적극 유도						
	민간의료기관		퇴원환자 연계 및 방문진료						(복지관, 경로당 등) - 사업홍보를 통해 대상자 발굴 참여						
	복지관, 경로당		대상자 발굴의뢰 및 서비스 상호연계						(주민참여) - 의료기관 - 동주민센터 - 보건소 - 복지관 등 사회적 네트워크 구축하여 의견 반영						
자원투입 계획	구분		현황(2023)			목표(2024)			비고						
	인력(명)		6			7			총괄팀장: 1명, 담당: 1명(정규) 의사: 1명(임기제) 매니저간호사 :1명(정규) 전문인력: 3명(기간제)						
	예산 (천원)	국비	-			-									
		지방비	150,000			242,000									
전체		150,000			242,000										
월별 추진일정	구분		1	2	3	4	5	6	7	8	9	10	11	12	
	대상자 발굴 및 홍보														
	돌봄서비스 제공														
	참여 의료기관 확대														
자체평가 방안	<ul style="list-style-type: none"> <li>• 평가주기: 연1회</li> <li>• 평가방법: 평가지표에 의거 점수(100점 만점) 산정 및 만족도 조사                     <ul style="list-style-type: none"> <li>- 평가기준: 우수(85점 이상), 보통(70~85점 미만), 미흡(70점 미만)</li> </ul> </li> <li>• 평가지표                     <ul style="list-style-type: none"> <li>- 투입(20점): 인력, 참여기관 수, 예산의 적절성</li> <li>- 과정(40점): 대상자 발굴 건수, 서비스 제공 및 연계건수, 사례회의 건수, 사업홍보 건수</li> <li>- 결과(40점): 고혈압·당뇨조절율, 영양판정, 운동기능 개선율 달성도, 만족도</li> </ul> </li> </ul>														
	세부과제별 성과지표						신규지표 /기존지표	현황 (2023)	목표 (2024)	가중치	자료원				
세부과제별 성과지표	어르신 건강동행사업 대상자 고혈압 조절률(%)						기존	73.4	69.2	25%	내부자료				
	어르신 건강동행사업 대상자 당뇨 조절률(%)						기존	74.4	68.8	25%	내부자료				
	어르신 건강동행사업 대상자 영양판정 개선율(%)						기존	59.2	32	25%	내부자료				
	어르신 건강동행사업 대상자 운동기능 개선율(%)						기존	48.4	26	25%	내부자료				

	<ul style="list-style-type: none"> <li>• <b>건강돌봄대상자 고혈압 조절률(%)</b> (측정방법): 혈압조절자수(140/90mmHg 미만인 자) / 혈압측정자 수 ×100 (설정근거): 64.2%(22년 기준)에서 매년 0.5%p씩 올려 코로나 유행상황 이전 수준 회복</li> <li>• <b>건강돌봄대상자 당뇨 조절률(%)</b> (측정방법): 혈당조절자수(공복혈당 126미만, 식후혈당 200미만을 모두 만족하는 자)/ 당뇨측정자 수×100 (설정근거): 62.8%(22년 기준)에서 매년 3.0%p씩 올려 코로나 유행상황 이전 수준 회복</li> <li>• <b>건강돌봄대상자 영양판정 개선율(%)</b> (측정방법): 재평가 결과 영양판정 '개선'인 대상자 수 / 건강돌봄 대상자 전체 인원 수 ×100 (설정근거): 28.1%(22년 10월 기준)에서 매년 2%p씩 상향</li> <li>• <b>건강돌봄대상자 운동기능 개선율(%)</b> (측정방법): 재평가 결과 운동기능 '개선'된 대상자 수 / 건강돌봄 대상자 전체 인원 수 ×100 (설정근거): 21.8%(22년 10월 기준)에서 매년 2%p씩 상향</li> </ul>		
담당자	담당부서 및 담당업무	담당자	전화번호
	지역보건과 어르신 건강동행사업	박인화	02-879-7185
내·외부 소통 및 협력 계획	<ul style="list-style-type: none"> <li>• 건강고위험 주민 발굴을 위해 동행센터 방문건강관리사업, 돌봄SOS, 시립병원, 복지관 등과 협력</li> <li>• 의료기관 및 의사회와의 협력으로 신규대상자 발굴을 위한 참여 의료기관 20개소로 확대</li> <li>• 민간 방문간호 제공기관과 협력체계 구축</li> </ul>		

추진전략	Ⅱ. 취약계층 건강안전망 강화
추진과제	① 초고령 사회 대비 건강돌봄체계 강화
세부과제	①-3. 치매통합관리서비스 제공으로 치매안심환경 조성
추진배경	<ul style="list-style-type: none"> <li>○ 급속한 고령화에 따른 치매환자 규모도 빠르게 증가 <ul style="list-style-type: none"> <li>- 65세 이상 치매유병률 '20년 10.3%(84만명 추산) → '50년 15.9%(302만명) 증가 예측</li> <li>- 관악구도 노인인구 증가에 비례하여 치매 유병률도 증가 <ul style="list-style-type: none"> <li>▶ 65세 이상 치매유병률 '18년 8.5% → '20년 8.9% → '22년 9.5%로 증가(중앙치매센터)</li> </ul> </li> </ul> </li> <li>○ 치매 조기발견 및 치료로 사회·경제적 비용 부담감소 필요성 증가 <ul style="list-style-type: none"> <li>- 치매상병자 '19년 연간 건강보험 총 진료비는 2조 904억원으로, '15년 대비 1.5배 증가</li> <li>- 치매 고위험군 조기발견·관리로 치매발병 지연 및 중증화를 방지하면 가족의 부담경감 및 사회적 비용을 현저히 줄일 수 있음</li> </ul> </li> </ul>
과제목표	○ 매년 60세 이상 치매등록관리율을 0.1%p씩 상승시켜 2026년까지 42.3% 달성
대상	<ul style="list-style-type: none"> <li>○ 관악구 전체 인구: 483,261명 (선정사유: 치매인식 친화적 환경 조성 대상)</li> <li>○ 관악구 60세 이상 노인 인구: 114,093명 (선정사유: 선제적 치매 예방 관리 대상)</li> <li>※ 출처: 2022.12. 행정안전부 통계</li> </ul>
주요내용	<p><b>1) 치매친화적 환경 치매안심마을 조성</b></p> <ul style="list-style-type: none"> <li>- 대 상 : 치매환자와 가족, 지역주민</li> <li>- 내 용 <ul style="list-style-type: none"> <li>· 치매안심마을 운영: 치매환자 및 고위험군, 독거노인 비율이 높은 지역 대상 치매안심마을 조성 및 운영</li> <li>· 치매공공후견인 지원: 의사결정능력 부족 치매노인 대상 성년후견제도 이용 지원</li> <li>· 치매안심주치의 연계: 지역내 의료기관 이용 편의 및 접근성 향상으로 지속적 치매치료 및 관리 지원</li> <li>· 치매안심울타리 조성: 치매환자와 가족에게 따뜻한 마음으로 배려하는 개인사업장(치매안심가맹점) 및 기업·단체(치매극복선도단체) 지정</li> </ul> </li> </ul> <p><b>2) 치매조기검진</b></p> <ul style="list-style-type: none"> <li>- 대 상: 치매로 진단 받지 않은 모든 주민</li> <li>- 내 용: 치매안심센터 내소검진, 동주민센터·경로당·노인대학·복지관 등 순회검진, 찾동 방문간호 및 어르신 방문간호 대상자 연계 검진과 결과 공유</li> </ul>



<b>1단계</b> 인지선별검사 (CIST)	<b>2단계</b> 진단검사 1단계 (SNSB II)	<b>3단계</b> 진단검사 2단계 (촉탁의 임상평가)	<b>4단계</b> 감별검사 (혈액검사, MRI 등)
내소검진 및 순회 이동검진 실시	인지 저하자, 기존 경도인지장애자 대상 신경심리검사 실시	치매의심자, 경도 인지장애군 발굴, 협약병원 전문의 진료 실시	치매의심자 협약병원 연계, 원인확인검사 시행(혈액, MRI 등)

**3) 치매환자 등록관리**

- 대 상: 치매환자
- 내 용
  - 돌봄사각지대 해소를 위한 맞춤형사례관리 서비스
  - 저소득층 치매의료비, 원인확인검사비, 조호물품 지원
  - 조호부담 경감을 위한 가족모임 및 가족지원 프로그램 운영
  - 치매 및 고위험어르신 실종예방 지원 : 배회인식표, 지문등록, GPS 서비스 제공

**4) 대상별 인지건강프로그램 운영**

- 대 상: 치매·초로기 치매·경도인지장애·정상
- 내 용
  - 군별 치매예방, 인지강화, 인지재활, 쉼터 프로그램 운영
  - 종류: 운동, 작업, 원예, 음악, 미술치료 및 ICT(브레인닥터, 해피테이블 등) 프로그램

**5) 치매예방 교육 및 인식개선**

- 대 상: 지역주민, 기관 및 단체(경로당, 복지관, 노인대학, 시설종사자, 학교 등)
- 내 용
  - 치매의 이해, 예방과 관리, 치매환자의 올바른 조호방법 등 교육
  - 치매예방 콘텐츠 확산 및 언론 홍보
  - 행복한 기억찾기 캠페인, 치매극복 주간행사 및 걷기대회, 기억다방 및 체험부스운영
  - 기억친구 및 기억친구 리더 양성, 치매극복선도단체 및 자원봉사자 양성·관리

**6) 난곡치매안심분소 운영**

- 대 상: 난곡동, 난향동, 미성동 일대 지역주민, 치매환자 및 가족
- 목 적: 지리적 주민 접근도 향상으로 취약지역 치매관리서비스 불균형 해소
- 내 용: 치매조기검진, 인지건강프로그램 운영, 치매환자 등록관리 및 가족 자조모임

	참여기관 (연계·협력 주체)	주요 역할	민관협력 및 주민참여 방법 (연계·협력 방법)
<b>추진체계 (자원 연계·협력)</b>	치매진료 협약병원	치매진단검사(촉탁의 진료), 원인확인검사 의뢰	(개인사업장) - 치매안심가맹점 참여로 치매친화적 환경 조성 (자원봉사캠프, 통장당, 경로당 등) - 치매안심마을 운영 관련 다양한 지역주민이 참여한 운영위원회 실시 (의료기관, 장기요양기관) - 업무협약을 통한 참여 - 대상자 연계
	치매안심주치의 협약병의원	치매 진단자 투약 및 상담, 지속관리 연계	
	국민건강보험공단	치매치료비 지원 예탁·지급	
	종합사회복지관	치매조기검진 및 교육연계, 복지서비스 지원 연계	
	자원봉사센터	치매인식개선 홍보 및 캠페인 참여, 인지프로그램 지원	
	관악경찰서	실종예방(정상군) 지문인식 등록 지원	
	장기요양(재가복지)기관	치매 대상자 발굴 및 연계, 치매인식개선 홍보	
	대한노인회 관악구지회, 경로당	치매 조기 검진 및 치매 대상자 발굴 및 연계, 사업 홍보	
	관악구청(공원녹지과, 치수과, 동주민센터)	야외 프로그램 운영장소 협조 및 치매친화적 환경조성 참여	

구분	현황(2023)		목표(2024)		비고							
	인력(명)	21명	22명	총괄팀장: 1명(정규) 담당: 3명(정규) 전문인력: 18명(시선제14,기간제4)								
예산 (천원)	국비	574,667	582,334									
	지방비	793,715	829,334									
	전체	1,368,382	1,411,668									
<ul style="list-style-type: none"> <li>치매안심마을 운영을 위한 필요 인력을 기간제근로자로 확보</li> <li>'23년 보건복지부 공모사업 선정에 따른 예산 반영하여 증액</li> </ul>												
구분	1	2	3	4	5	6	7	8	9	10	11	12
	<ul style="list-style-type: none"> <li>치매친화 치매안심마을</li> <li>치매조기검진</li> <li>치매환자 등록관리</li> <li>인지건강프로그램 운영</li> <li>치매예방 교육·인식개선</li> <li>난곡치매안심분소 운영</li> </ul>											
자체평가 방안	<ul style="list-style-type: none"> <li>평가주기: 연2회 (내부평가 1회, 외부평가 1회)</li> <li>평가방법: 평가지표에 의거 점수(100점 만점) 산정 및 만족도 조사 <ul style="list-style-type: none"> <li>평가기준: 우수(90점 이상), 보통(70~85점 미만), 미흡(70점 미만)</li> </ul> </li> <li>평가지표 <ul style="list-style-type: none"> <li>투입(10점): 전문인력확보, 적정예산 투입, 적정시설 확보, 목표 적절성</li> <li>산출(70점): 목표대비 실적달성(사업진행률, 외부자원 연계율, 프로그램 참여율, 홍보 등)</li> <li>결과(20점): 등록관리율, 선별검진률, 이용자 만족도</li> </ul> </li> </ul>											
	<ul style="list-style-type: none"> <li>평가주기: 연2회 (내부평가 1회, 외부평가 1회)</li> <li>평가방법: 평가지표에 의거 점수(100점 만점) 산정 및 만족도 조사 <ul style="list-style-type: none"> <li>평가기준: 우수(90점 이상), 보통(70~85점 미만), 미흡(70점 미만)</li> </ul> </li> <li>평가지표 <ul style="list-style-type: none"> <li>투입(10점): 전문인력확보, 적정예산 투입, 적정시설 확보, 목표 적절성</li> <li>산출(70점): 목표대비 실적달성(사업진행률, 외부자원 연계율, 프로그램 참여율, 홍보 등)</li> <li>결과(20점): 등록관리율, 선별검진률, 이용자 만족도</li> </ul> </li> </ul>											
세부과제별 성과지표	세부과제별 성과지표	신규지표 /기존지표	현황 (2023)	목표 (2024)	가중치	자료원						
	60세이상 치매등록관리율(%)	기존	43.4	44	100%	ANSYS (치매안심센터 통합관리시스템)						
<p>(측정방법): 60세이상 치매 등록자 수/60세 이상 치매추정 인구수 (설정근거): 최근 3년간 ('21~'23년)실적의 평균값(42%)에서 2% 상향 ('21년 40.5%, '22년 42.1%)</p> <ul style="list-style-type: none"> <li>코로나19 기간 동안 저조했던 사업 활성화로 목표 42.1%→ 44% 상향</li> </ul>												
담당자	담당부서 및 담당업무			담당자		전화번호						
	지역보건과 치매관리사업			이유미		02-879-7184						
내·외부 소통 및 협력 계획	<ul style="list-style-type: none"> <li>지역사회 협의체 운영 <ul style="list-style-type: none"> <li>운영시기: 상·하반기 각 1회</li> <li>참석대상: 복지관, 국민건강보험공단, 장기요양기관, 의료기관, 관련학교 교수</li> <li>운영내용: 사업내용 및 추진결과 등에 대한 자문 및 소통협력</li> </ul> </li> <li>치매안심마을 운영회의 <ul style="list-style-type: none"> <li>운영시기: 기존 4개동 및 신규 4개동 상·하반기 각 1회</li> <li>참석대상: 동주민센터, 방문간호사, 지역주민(자원봉사캠프, 통장단, 통우회) 등 동별 10여명</li> <li>운영내용: 치매안심마을 사업 추진에 대한 자문 및 소통협력</li> </ul> </li> <li>치매안심가맹점 참여자 대상 단체 카톡방 운영</li> </ul>											

추진전략	Ⅱ. 취약계층 건강안전망 강화		
추진과제	㉔ 취약계층을 위한 맞춤형 건강관리서비스 제공		
세부과제	㉔-1. 찾아가는 청년 맞춤형 검진으로 건강관리 사각지대 차단		
추진배경	<ul style="list-style-type: none"> <li>○ '21년 12월 기준 관악구 20~30대 인구는 193,710명으로 전체 인구의 39.9%를 차지하여 서울시 평균(30.1%)보다 높은 비율을 나타냄 (행정안전부, 주민등록통계)</li> <li>○ 2021년 관악구 1인가구 수는 136,255 가구로, 전체 가구의 53.9%를 차지하여 전국평균 33.4%, 서울시 평균 36.8%를 크게 웃돌며 전국에서 1인 가구 비율이 가장 높음(인구총조사, 통계청)</li> <li>○ 청년 및 1인 가구가 많은 구 특성을 반영하여, 찾아가는 건강관리 서비스 제공을 통한 보건의료 서비스 접근성 강화 필요</li> </ul>		
과제목표	○ '찾아가는 청년건강검진' 참여자 수 2026년까지 250명으로 확대		
대상	○ 관내 청년, 1인 가구		
주요내용	<p><b>1) 찾아가는 청년건강검진</b></p> <ul style="list-style-type: none"> <li>- 대 상: 관내 청년 및 1인가구 등 취약계층(대학동 외 청년인구 많은 지역 발굴)</li> <li>- 내 용 <ul style="list-style-type: none"> <li>· 건강검진: 흉부 방사선(결핵), 혈압, 혈당, 콜레스테롤, 복부둘레, 비만, 에이즈, 정신건강선별검사(우울, 스트레스) 등</li> <li>· 건강상담: 대사증후군, 만성질환, 운동, 영양 등 건강생활습관, 금연, 절주, 정신건강 상담 등</li> <li>· 추구관리: 개별검진 결과 통보, 결핵환자 발견 시 신고, 치료 및 역학조사, 유소견자 보건소 사업 및 의료기관 연계</li> <li>· 교육 및 홍보: 건강정보 전달 및 교육, 보건사업 및 정책 홍보(온라인, 오프라인), 캠페인 등</li> </ul> </li> </ul> <p><b>2) 관악 청년 1인 가구 무료 건강검진</b></p> <ul style="list-style-type: none"> <li>- 대 상: 만 19~39세 관악구 거주 청년 1인 가구(주민등록등재기준)</li> <li>- 장 소: 관악구보건소 2층 내과, 관악오랑, 청년청</li> <li>- 운 영: 평일 및 토요일(분기별 1회씩 총 4회)</li> <li>- 검진항목: 총 46종(문진, 혈압, 흉부 촬영, 혈액검사, 갑상선 검사, A·B·C형 간염, 소변검사 등)</li> <li>- 홍 보: 청년특성을 고려하여 SNS, 블로그, 카카오톡 등 활용한 홍보 활성화</li> </ul>		
추진체계 (자원 연계·협력)	<b>참여기관 (연계·협력 주체)</b>	<b>주요 역할</b>	<b>민관협력 및 주민참여 방법 (연계·협력 방법)</b>
	대한결핵협회	결핵이동검진	<b>(지역커뮤니티)</b> - 지역청년 대상 행사 홍보 협조 <b>(지역보건과, 의약과)</b> - 찾아가는 청년건강검진 운영 및 지원 협조: <b>(청년정책과, 일자리벤처과)</b> - 청년 1인가구 건강검진 계획 수립 및 지원, 사업홍보 - 신림벤처센터 입주 청년들에게 행사 홍보 <b>(자치행정과)</b> - 자원봉사자 모집 협조 <b>(홍보과)</b> - 다양한 매체 활용 지역주민 홍보 <b>(민관협력)</b> - 지역주민 자원봉사자 참여로 행사 원활한 행사 진행 및 질서 유지
	관악구 자원봉사센터	결핵 이동검진 진행 협조	
	의약과	대사증후군검사	
	지역보건과	정신건강선별검사, 국가암홍보 자살예방 희망메시지 릴레이 행사	
	대학동주민센터	행사장소지원, 주민 홍보	
	홍보과, 스마트정보과,	대학동이동건강검진 언론홍보, 구 인스타, 블로그 홍보	
	청룡동주민센터	대학동이동검진 포스터 게시	
	일자리벤처과,	신림벤처센터홍보,	
	관악오랑스리룸 대학동고시촌 사람들	지역커뮤니티로 청년대상 홍보	
	청년몽땅 정보통	서울시 청년 커뮤니티 홍보	
자치행정과	자원봉사자 모집		

구분	구분		현황(2023)			목표(2024)			비고						
	자원투입 계획	인력(명)		4			4			총괄팀장 : 2명(정규) 담당 2명(정규)					
예산 (천원)		국비	-			-									
		지방비	1,500			1,700									
		전체	1,500			1,700									
월별 추진일정	구분		1	2	3	4	5	6	7	8	9	10	11	12	
	지역사회 자원 조사 및 요구도 파악														
	사업 담당자 간담회														
	찾아가는 이동건강검진 계획														
	찾아가는 이동 건강검진 홍보														
	찾아가는 이동 건강검진 시행 및 평가														
	청년1인가구 무료건강검진 운영														
자체평가 방안	<ul style="list-style-type: none"> <li>평가주기: 연 1회</li> <li>평가방법: 평가지표에 의거 점수(100점 만점) 산정 및 만족도 조사 <ul style="list-style-type: none"> <li>평가기준: 우수(85점 이상), 보통(70~85점 미만), 미흡(70점 미만)</li> </ul> </li> <li>평가지표 <ul style="list-style-type: none"> <li>투입(20점): 목표, 대상, 자원투입의 적절성</li> <li>과정(50점): 사업진행률, 외부자원 연계율, 프로그램 참여율, 홍보매체 다양성 등</li> <li>결과(30점): 프로그램별 목표 달성도, 주민 만족도</li> </ul> </li> </ul>														
	세부과제별 성과지표	세부과제별 성과지표		신규지표 /기존지표			현황 (2023)			목표 (2024)			가중치		자료원
찾아가는 청년 건강 검진자 수(명)		기존			150			170			100%		내부자료		
(측정방법): 건강검진 참여 인원 (설정근거): 최근 5년간 추세, 코로나19 상황 등 반영															
담당자	담당부서 및 담당업무								담당자		전화번호				
	보건행정과 찾아가는 청년건강검진								이주현		02-879-7172				
	의약과 청년 1인가구 무료건강검진								최재연		02-879-7121				
내·외부 소통 및 협력 계획	<ul style="list-style-type: none"> <li>민원여권과: 타겟 대상자 많은 지역 물색을 위한 자료 수집</li> <li>대한결핵협회 및 행사 장소 지원기관: 스케줄 조정 및 사업 진행을 위한 사전간담회 진행</li> <li>각 사업별 담당자 : '24년 사업방향 협의</li> <li>홍보과 : 홍보협조 요청</li> <li>내과, 검진팀: 청년 1인가구 무료 건강검진의 원활한 사업 진행을 위한 수시 간담회 및 의사소통</li> <li>청년정책과: 청년 1인 가구 무료 건강검진 계획 수립 및 기타 행정업무 진행</li> <li>동주민센터: 청년 1인 가구 무료 건강검진 대상자 연계 및 홍보</li> <li>관악청년청, 관악오랑: 청년 1인 가구 무료 건강검진 대상자 모집 및 사업 홍보 협조</li> </ul>														

추진전략	<b>Ⅱ. 취약계층 건강안전망 강화</b>																			
추진과제	② 취약계층을 위한 맞춤형 건강관리서비스 제공																			
세부과제	②-2. 의료비 등 취약계층 실질적 지원을 통한 건강형평성 제고																			
추진배경	<ul style="list-style-type: none"> <li>○ '21년도 관악구 희귀질환자 의료비 지원 수급자는 서울시의 6.2% 차지</li> <li>○ 인구 고령화로 암환자 발생을 증가와 더불어 의료 발달로 5대암 생존율 또한 지속적으로 증가하여 암으로 인한 경제적 부담이 증가</li> <li>○ 아파도 적기에 치료받지 못하는 근로취약계층은 질병 및 부상이 소득상실 및 실업으로 이어져 의료빈곤층으로 추락할 우려가 높아 근로자를 보호하는 사회안전망 제도의 필요성 대두</li> </ul>																			
과제목표	<ul style="list-style-type: none"> <li>○ 2026년까지 희귀질환자 의료비 지원건수 매년 14,886건 유지</li> <li>○ 2026년까지 암환자 의료비 지원건수 매년 276명 유지</li> <li>○ 매년 유급병가 지원 건수를 40건씩 증가시켜 2026년까지 지원건수 400건 달성</li> </ul>																			
대상	<ul style="list-style-type: none"> <li>○ 희귀질환자 의료비 지원                             <ul style="list-style-type: none"> <li>- 희귀질환(1,147개)을 진단받고 산정특례에 등록된 건강보험가입자 (환자 및 부양의무자 가구의 소득·재산 기준을 만족하는 경우에 한함)</li> </ul> </li> <li>○ 암환자의료비 지원                             <ul style="list-style-type: none"> <li>- 건강보험가입자(6대 암종): 국가암검진 수검자중 보험료 기준 충족자</li> <li>- 의료급여 수급자(전체암종)</li> </ul> </li> <li>○ 서울형 입원생활비 지원                             <ul style="list-style-type: none"> <li>- 건강보험 지역가입자 중 중위 소득 100% 이하 근로자 및 사업소득자로 소득·재산 기준을 충족하는 관악구민</li> </ul> </li> </ul>																			
주요내용	<p><b>1) 희귀질환자 의료비 지원</b></p> <ul style="list-style-type: none"> <li>- 대상자 등록관리 및 의료비 지원                             <ul style="list-style-type: none"> <li>· 신규등록: 환자 및 부양의무자 가구 소득·재산 기준 적합 시 대상자 선정                                     <ul style="list-style-type: none"> <li>▶ 지원대상: 1,147개 희귀질환자로 기준 적합자</li> <li>▶ 소득재산기준: 환자가구(기준중위소득 120% 미만, 가구별 최고재산액 300%미만), 부양의무자 가구(기준중위소득 200%미만, 가구별 최고 재산액 500% 미만)</li> </ul> </li> <li>· 의료비 지원: 요양급여 본인부담금, 호흡보조기, 간병비 등</li> </ul> </li> <li>- 소득·재산 정기재조사</li> </ul> <p>자격관리: 주소지변경, 건강보험 자격, 산정특례 등으로 인한 변동사항</p> <ul style="list-style-type: none"> <li>· 대상자별 2년마다 소득·재산 조사 후 자격유지 여부 결정</li> <li>- 희귀질환자 발굴 및 홍보</li> </ul> <p><b>2) 암환자의료비 지원</b></p> <ul style="list-style-type: none"> <li>- 내 용</li> </ul> <table border="1" data-bbox="306 1568 1460 2033"> <thead> <tr> <th data-bbox="312 1576 427 1615">구 분</th> <th data-bbox="434 1576 1002 1615">선정기준</th> <th data-bbox="1008 1576 1155 1615">지원암종</th> <th data-bbox="1161 1576 1453 1615">지원금액</th> </tr> </thead> <tbody> <tr> <td data-bbox="312 1624 427 1845">성인암</td> <td data-bbox="434 1624 1002 1845">                             ·신규지원 중단                              ·예외1) '21.6.30.까지 국가암 검진 수검자 중 만 2년 이내에 5대암을 진단받은 경우                              ·예외2) '21.6.30. 까지 폐암으로 진단받은 경우                              ·예외1,2에 해당하는 경우) 당해연도 1월 1일 기준 건강보험료 납부액이 지원 기준에 적합한 경우                         </td> <td data-bbox="1008 1624 1155 1845">                             ·6대암종 (위암,간암,대장암,자궁경부암,유방암,폐암)                         </td> <td data-bbox="1161 1624 1453 1845">                             ·연간 최대 200만원 (급여 본인일부부담금)                              ·연속 최대 3년                         </td> </tr> <tr> <td data-bbox="312 1854 427 1921">의료급여 및 차상위</td> <td data-bbox="434 1854 1002 1921">·당연선정</td> <td data-bbox="1008 1854 1155 1921">전체암종</td> <td data-bbox="1161 1854 1453 1921">                             ·급여+비급여 연간 최대 300만원                              ·연속 최대 3년                         </td> </tr> <tr> <td data-bbox="312 1930 427 2024">소아암</td> <td data-bbox="434 1930 1002 2024">                             ·건강보험: 소득재산조사                              ·의료급여·차상위: 당연선정                         </td> <td data-bbox="1008 1930 1155 2024">전체암종</td> <td data-bbox="1161 1930 1453 2024">                             ·백혈병: 최대 3천만원                              ·백혈병 이외: 최대 2천만원                              ·18세까지 연속지원                         </td> </tr> </tbody> </table>				구 분	선정기준	지원암종	지원금액	성인암	·신규지원 중단 ·예외1) '21.6.30.까지 국가암 검진 수검자 중 만 2년 이내에 5대암을 진단받은 경우 ·예외2) '21.6.30. 까지 폐암으로 진단받은 경우 ·예외1,2에 해당하는 경우) 당해연도 1월 1일 기준 건강보험료 납부액이 지원 기준에 적합한 경우	·6대암종 (위암,간암,대장암,자궁경부암,유방암,폐암)	·연간 최대 200만원 (급여 본인일부부담금) ·연속 최대 3년	의료급여 및 차상위	·당연선정	전체암종	·급여+비급여 연간 최대 300만원 ·연속 최대 3년	소아암	·건강보험: 소득재산조사 ·의료급여·차상위: 당연선정	전체암종	·백혈병: 최대 3천만원 ·백혈병 이외: 최대 2천만원 ·18세까지 연속지원
구 분	선정기준	지원암종	지원금액																	
성인암	·신규지원 중단 ·예외1) '21.6.30.까지 국가암 검진 수검자 중 만 2년 이내에 5대암을 진단받은 경우 ·예외2) '21.6.30. 까지 폐암으로 진단받은 경우 ·예외1,2에 해당하는 경우) 당해연도 1월 1일 기준 건강보험료 납부액이 지원 기준에 적합한 경우	·6대암종 (위암,간암,대장암,자궁경부암,유방암,폐암)	·연간 최대 200만원 (급여 본인일부부담금) ·연속 최대 3년																	
의료급여 및 차상위	·당연선정	전체암종	·급여+비급여 연간 최대 300만원 ·연속 최대 3년																	
소아암	·건강보험: 소득재산조사 ·의료급여·차상위: 당연선정	전체암종	·백혈병: 최대 3천만원 ·백혈병 이외: 최대 2천만원 ·18세까지 연속지원																	



자체평가 방안	<ul style="list-style-type: none"> <li>평가주기: 연 1회</li> <li>평가방법: 평가지표에 의거 점수 산정 <ul style="list-style-type: none"> <li>평가기준: 우수(85점 이상), 보통(70~85점 미만), 미흡(70점 미만)</li> </ul> </li> <li>평가지표 <ul style="list-style-type: none"> <li>-투입(20점): 인력, 예산등 자원투입의 적절성</li> <li>-과정(40점): 사업진행률, 외부자원 연계율, 홍보 매체의 다양성등</li> <li>-결과(40점): 목표 달성도</li> </ul> </li> </ul>						
	세부과제별 성과지표		신규지표 / 기존지표	현황 (2023)	목표 (2024)	가중치	자료원
세부과제별 성과지표	희귀질환자 의료비 지원건수(건)		기존	9,759	14,886	35%	질병관리청
	암환자 의료비 지원자수(명)		기존	330	276	35%	암환자 의료비 지원 정보시스템
	서울형 입원생활비 지원건수(건)		기존	368	340	30%	내부자료
	<ul style="list-style-type: none"> <li><b>희귀질환자 의료비 지원건 수(건)</b> (측정방법): 연도별 희귀질환자 의료비 지원건 수 (설정근거): 최근 3년간 평균 지원건 수 반영 및 유지</li> <li><b>암환자 의료비 지원자 수(명)</b> (측정방법): 연도별 암환자 의료비 지원자 수 (설정근거): 최근 3년간 평균 지원자 수 반영 및 유지</li> <li><b>서울형 입원생활비 지원건 수(건)</b> (측정방법): 연도별 서울형 입원생활비 지원건 수 (설정근거): 코로나 장기화로 급감된 지원건 수를 '20년실적(507건)의 80%를 '26년까지 달성</li> </ul>						
담당자	담당부서 및 담당업무			담당자	전화번호		
	보건행정과 희귀질환자 의료비 지원			김현우	02-879-7066		
	보건행정과 서울형 입원생활비 지원			김현우	02-879-7066		
	지역보건과 암환자의료비 지원			장혜진	02-879-7186		
내·외부 소통 및 협력 계획	<ul style="list-style-type: none"> <li>복지정책과, 생활복지과, 동주민센터 등 내부 긴밀히 소통하며 대상자를 발굴·지원 협력</li> <li>양지병원, 보라매병원, 중앙대병원 등 관내·외 병원과 수시로 소통·협력하여 사업홍보 및 대상자 발굴·연계 협조</li> <li>국민건강보험공단과 정기 간담회 개최 등을 통한 희귀질환 의료비 기금 조성 및 예산 위탁, 암환자 또는 희귀질환자 산정특례 여부 조회 등 업무 협력</li> <li>서울시 노동정책담당관과 연계하여, 입원 이력이 있는 관악구 거주 지역가입자 대상으로 입원생활비 사업홍보 협력</li> </ul>						

추진전략	Ⅱ. 취약계층 건강안전망 강화
추진과제	㉔ 취약계층을 위한 맞춤형 건강관리서비스 제공
세부과제	㉔-3. 장애인 맞춤형 재활서비스 제공
추진배경	○ 장애 이해 부족 및 건강보건관리의 지원 부족 등으로 장애인 건강격차 심화 - 재활 치료 및 기능유지 등 건강보건관리를 위한 지역사회 지원 부족 - 단편적인 개별지원서비스는 지양하고 지역사회 유관기관간 통합 서비스 연계 필요
과제목표	○ 매년 장애인 보건관리율 5.4% 이상 유지
대상	○ 지체 및 뇌병변 장애인 10,394명 ○ 예비 장애인 및 초기 중도 장애인

주요내용	<p><b>1) 장애인 등록 관리</b></p> <ul style="list-style-type: none"> <li>- 대상 : 관내 지체 및 뇌병변 장애인</li> <li>- 내용 : 재활평가에 따른 집중/정기/자기역량군 분류 후 대상자별 맞춤형 재활서비스 제공</li> </ul> <p><b>2) 맞춤형 재활치료 서비스</b></p> <ul style="list-style-type: none"> <li>- 보건지소 재활치료실 운영           <ul style="list-style-type: none"> <li>· 1:1 맞춤형 운동/통증/작업치료 서비스 제공</li> <li>· 재활의학과 축탁의 진료 및 상담 제공</li> <li>· 장애인 및 일시적 장애를 가진 지역주민에게 재활보조기구 등 대어</li> </ul> </li> <li>- 재가장애인 방문재활치료 서비스           <ul style="list-style-type: none"> <li>· 장애인 가정에 치료사가 방문하여 재활(물리, 작업)치료 서비스 제공</li> <li>· 지역 내 의료기관, 보건소 등 유관기관을 통해 대상자 적극 발굴</li> </ul> </li> <li>- 건강증진/사회참여 프로그램 운영           <ul style="list-style-type: none"> <li>· 그룹재활운동 교실 : 관악구장애인체육회 연계하여 운동 방법 교육</li> <li>· 음악치료 프로그램 : 장애인 및 그 가족 대상으로 악기를 이용한 난타 교실 운영</li> <li>· 원예치료 프로그램 : 다양한 그룹원예활동을 이용한 신체적·사회적 재활 및 심리적 회복</li> </ul> </li> </ul> <p><b>3) 초기중도장애인 발굴 및 일상생활 조기적응 프로그램 운영</b></p> <ul style="list-style-type: none"> <li>- 일상생활동작 평가(수정바델지수) 후 장애별 맞춤형 조기적응 프로그램 운영(8회기)</li> <li>- 동 주민센터 등 유관기관 연계 및 협조를 통한 발굴 확대</li> <li>- 홈페이지, 블로그, 홍보자료 배부 등 다양한 방법을 활용한 적극적 홍보</li> </ul> <p><b>4) 지역사회 재활협의체 운영 및 통합사례관리</b></p> <ul style="list-style-type: none"> <li>- 지역사회 유관기관 담당자로 구성된 재활협의체 회의를 통해 사례관리 및 재활 통합서비스 제공</li> </ul> <p><b>5) 민·관 협력체계 구축 및 홍보</b></p> <ul style="list-style-type: none"> <li>- 지역사회 연계기관 협력 강화 및 대상자 욕구에 맞는 보건의료·복지 자원 등 통합적 자원 연계</li> <li>- 장애인 건강주치의 사업 등 홍보 확대</li> </ul>																		
	추진체계 (자원 연계·협력)	<table border="1"> <thead> <tr> <th>참여기관 (연계·협력 주체)</th> <th>주요 역할</th> <th>민관협력 및 주민참여 방법 (연계·협력 방법)</th> </tr> </thead> <tbody> <tr> <td>장애인복지과, 동 주민센터</td> <td>대상자 발굴 및 복지사업 연계, 사례관리</td> <td rowspan="7">           (장애인복지과, 동주민센터 등)            - 사례관리 대상자 발굴            (척수장애인 협회, 장애인복지관 등)            - 재활협의체 회의 참석 및 정보 제공            - 서비스 연계, 협력을 바탕으로 맞춤형            재활통합 서비스 제공            (중앙대학교 병원)            - 축탁의 진료 및 자문 등을 위한            유기적인 협력체계 구축         </td> </tr> <tr> <td>지역보건과</td> <td>대상자 연계 및 건강돌봄서비스 의뢰</td> </tr> <tr> <td>중앙대학교병원</td> <td>축탁의 진료 및 자문</td> </tr> <tr> <td>남부지역장애인 보건의료센터</td> <td>대상자 연계 및 재활사업 협력</td> </tr> <tr> <td>척수장애인협회</td> <td>재활협의체 위원 및 서비스 연계·협력</td> </tr> <tr> <td>보장구 업체</td> <td>재활협의체 위원 및 서비스 연계·협력</td> </tr> <tr> <td>장애인복지관</td> <td>재활협의체 위원 및 서비스 연계·협력</td> </tr> </tbody> </table>	참여기관 (연계·협력 주체)	주요 역할	민관협력 및 주민참여 방법 (연계·협력 방법)	장애인복지과, 동 주민센터	대상자 발굴 및 복지사업 연계, 사례관리	(장애인복지과, 동주민센터 등) - 사례관리 대상자 발굴 (척수장애인 협회, 장애인복지관 등) - 재활협의체 회의 참석 및 정보 제공 - 서비스 연계, 협력을 바탕으로 맞춤형 재활통합 서비스 제공 (중앙대학교 병원) - 축탁의 진료 및 자문 등을 위한 유기적인 협력체계 구축	지역보건과	대상자 연계 및 건강돌봄서비스 의뢰	중앙대학교병원	축탁의 진료 및 자문	남부지역장애인 보건의료센터	대상자 연계 및 재활사업 협력	척수장애인협회	재활협의체 위원 및 서비스 연계·협력	보장구 업체	재활협의체 위원 및 서비스 연계·협력	장애인복지관
참여기관 (연계·협력 주체)	주요 역할	민관협력 및 주민참여 방법 (연계·협력 방법)																	
장애인복지과, 동 주민센터	대상자 발굴 및 복지사업 연계, 사례관리	(장애인복지과, 동주민센터 등) - 사례관리 대상자 발굴 (척수장애인 협회, 장애인복지관 등) - 재활협의체 회의 참석 및 정보 제공 - 서비스 연계, 협력을 바탕으로 맞춤형 재활통합 서비스 제공 (중앙대학교 병원) - 축탁의 진료 및 자문 등을 위한 유기적인 협력체계 구축																	
지역보건과	대상자 연계 및 건강돌봄서비스 의뢰																		
중앙대학교병원	축탁의 진료 및 자문																		
남부지역장애인 보건의료센터	대상자 연계 및 재활사업 협력																		
척수장애인협회	재활협의체 위원 및 서비스 연계·협력																		
보장구 업체	재활협의체 위원 및 서비스 연계·협력																		
장애인복지관	재활협의체 위원 및 서비스 연계·협력																		
자원투입 계획	구분		현황(2023)	목표(2024)	비고														
	인력(명)		9	7	총괄팀장: 1명(정규) 담당: 4명(정규2, 시선제 2) 전문인력: 4명(기간제근로자)														
	예산 (천원)	국비	62,800	62,950															
		지방비	67,600	90,030															
전체		130,400	152,980																



구분	1	2	3	4	5	6	7	8	9	10	11	12
	장애인 등록관리											
맞춤형 재활치료 서비스												
일상생활 조기적응 프로그램 운영												
지역사회 재활협의체 운영												
민·관 협력체계 구축 및 홍보												
자체평가 방안	<ul style="list-style-type: none"> <li>평가주기 : 연 1회(내부평가)</li> <li>평가방법 : 평가지표에 의거 점수(100점 만점) 산정 및 만족도 조사 <ul style="list-style-type: none"> <li>평가기준 : 우수(85점 이상), 보통(70~85점 미만), 미흡(70점 미만)</li> </ul> </li> <li>평가지표 <ul style="list-style-type: none"> <li>구조(30점) : 인력·예산 확보, 계획 수립</li> <li>과정(50점) : 세부사업추진, 지역사회 자원 연계, 예산집행</li> <li>결과(20점) : 목표 달성, 만족도 조사</li> </ul> </li> </ul>											
세부과제별 성과지표	세부과제별 성과지표	신규지표 / 기존지표	현황 (2023)	목표 (2024)	가중치	자료원						
	장애인 보건관리율(%)	기존	5.5	5.4	100%	PHIS	<ul style="list-style-type: none"> <li>측정방법 : (보건소 등록장애인/지역사회 등록장애인) × 100</li> <li>설정근거 : 보건복지부 권장등록율(지역사회 장애인의 5%)과 '21년 실적(5.4%)을 고려하여 같은 수준 유지</li> </ul>					
담당자	담당부서 및 담당업무			담당자	전화번호							
	보건지소 장애인 건강보건관리사업			김선우	02-879-7407							
내·외부 소통 및 협력 계획	<ul style="list-style-type: none"> <li>내부(보건소, 동주민센터, 관련부서 등) <ul style="list-style-type: none"> <li>보건소 및 동 주민센터 등 연계기관 상호협력 및 홍보를 통한 신규 대상자 발굴</li> <li>대상자 욕구에 맞는 보건의료·복지 자원 등 통합적 지역사회 자원 연계 활성화</li> </ul> </li> <li>외부(의료기관, 장애인협회, 장애인복지관 등) <ul style="list-style-type: none"> <li>지역사회 재활협의체 참여기관 및 연계기관과 지속적으로 소통하며 통합사례관리 및 지역사회 자원연계 활성화</li> </ul> </li> </ul>											

추진전략	Ⅱ. 취약계층 건강안전망 강화		
추진과제	② 취약계층을 위한 맞춤형 건강관리서비스 제공		
세부과제	②-4. 취약계층 영양관리서비스 제공으로 영양문제 개선		
추진배경	○ 생리적 요인과 환경 여건 등으로 인해 상대적으로 영양상태가 취약해질 수 있는 영양취약계층의 영양 개선 필요성 증대		
과제목표	○ 출산율 저하를 고려하여 매년 영양플러스 사업 대상자등록관리 인원을 380명 수준으로 유지		
대상	○ 관내 저소득 임산부 및 영유아, 지역아동센터 이용 아동 및 청소년		
주요내용	1) 영양플러스사업		
	- 대상: 관내 저소득 임산부 및 영유아(72개월 이하) 중 영양위험군(빈혈, 저체중, 성장부진, 영양불량 등 한가지 이상 해당)		
	- 내용		
	구분	내용	기타
	대상자 등록관리	<ul style="list-style-type: none"> <li>대상자 선정: 소득, 영양위험기준에 적합자 판정</li> <li>등록관리: 영양상태관리 및 가정방문 서비스제공, 식품보관 상태 확인, 조리 지도</li> </ul>	참여기간: 최대 1년

	보충식품 지원	<ul style="list-style-type: none"> <li>○ 대상자별 6종 보충식품 패키지 제공: 1~2회/월</li> <li>○ 식품종류: 달걀, 우유 및 조제분유, 검정콩, 닭가슴살, 신선식품(감자, 호박, 과일 등), 쌀 등</li> </ul>		매월 식품검수									
	영양교육	<ul style="list-style-type: none"> <li>○ 대상자 맞춤형 교육: 가족과 함께하는 주말 요리교실, 임산부를 위한 태교수업, 보충식품 활용 요리교실 등</li> <li>○ 기타 구강관리, 응급처치법 등 특강</li> </ul>											
	영양평가	<ul style="list-style-type: none"> <li>○ 사전·사후평가: 빈혈검사, 신체계측, 영양섭취조사 등</li> <li>○ 평가결과에 따른 개별상담 및 추후관리</li> </ul>											
<b>2) 과일바구니사업</b> - 대상: 지역아동센터 14개소 이용 아동 및 청소년 - 내용													
	구분	내용											
	과일지원	○ 주 2회(화, 목), 아동 1인당 100~200g 제공											
	과일검수	<ul style="list-style-type: none"> <li>○ 식품검수(보관온도, 식품보관실, 배식관리 등)</li> <li>○ 조리사 위생 및 식품 안전 교육</li> </ul>											
	영양교육	<ul style="list-style-type: none"> <li>○ 총 7회차 바른식생활 교육</li> <li>○ 건강간식 선택하기, 컬러푸드, 음식물쓰레기 교육 등</li> <li>○ 과일활용 간식만들기 활동 등</li> </ul>											
	설문조사	<ul style="list-style-type: none"> <li>○ 아동: 사전·사후 식습관 조사</li> <li>○ 아동보호자: 식생활 환경, 사업인지도 조사, 만족도 조사</li> <li>○ 아동기관 종사자: 사업 만족도 및 필요성 조사</li> </ul>											
추진체계 (자원 연계·협력)	참여기관 (연계·협력 주체)	주요 역할		민관협력 및 주민참여 방법 (연계·협력 방법)									
	서울시	계획수립, 보충식품공급, 교육자료 지원 등		(지역아동센터, 육아종합지원센터 등) - 협력체계 구축을 통한 사업홍보 - 대상자 연계 및 운영 협조									
	관내 지역아동센터	과일관리, 영양교육, 효과평가지원 등											
	관악구육아종합지원센터	영양플러스사업 홍보 협조 및 대상자 연계											
	관악구건강가정지원센터												
자원투입 계획	구분	현황(2023)	목표(2024)	비고									
	인력	4	4	총괄팀장:1명(정규) 담당:1명(시간선택임기제) 전문인력:2명(기간제)									
	예산	국비	78,600	46,740									
		지방비	182,885	234,460									
		전체	261,485	281,200									
<ul style="list-style-type: none"> <li>• 2024년 영양플러스 예산 증액으로 인한 목표 예산 변경</li> <li>• 통합건강증진사업 예산 보조비율 변화</li> </ul>													
월별 추진일정	구분	1	2	3	4	5	6	7	8	9	10	11	12
	영양플러스사업												
	과일바구니사업												
자체평가 방안	<ul style="list-style-type: none"> <li>• 평가주기: 연 2회(내부평가)</li> <li>• 평가방법: 평가지표에 의거 점수(100점 만점) 산정 및 만족도 조사</li> <li>- 평가기준: 우수(85점 이상), 보통(70~85점 미만), 미흡(70점 미만)</li> </ul>												

	<ul style="list-style-type: none"> <li>• 평가지표                     <ul style="list-style-type: none"> <li>- 투입(20점): 목표, 대상, 자원투입의 적절성</li> <li>- 과정(40점): 사업진행률, 외부자원 연계율, 프로그램 참여율, 홍보매체 다양성 등</li> <li>- 결과(40점): 프로그램별 목표 달성도, 대상자 만족도</li> </ul> </li> </ul>					
세부과제별 성과지표	<b>세부과제별 성과지표</b>	<b>신규지표 /기존지표</b>	<b>현황 (2023)</b>	<b>목표 (2024)</b>	<b>가중치</b>	<b>자료원</b>
	영양플러스사업 등록관리자 수(명)	기존	400	380	80%	PHIS
	지역아동센터 영양교육 횟수(회)	기존	98	90	20%	내부자료
	<ul style="list-style-type: none"> <li>• <b>영양플러스사업 대상자등록관리 인원수</b> (측정방법): 연도별 영양플러스 사업 등록 관리 인원수 (설정근거): 최근 3년간(21~23년) 평균값과 출생아수 감소율 반영</li> <li>• <b>지역아동센터 영양교육 횟수</b> (측정방법): 연도별 지역아동센터 영양교육 실시 횟수 (설정근거): 최근 3년간(21~23년) 평균값</li> <li>• 영양플러스 사업 대상자 모집을 기존 2회에서 수시모집으로 변경되면서 목표치 상향수정</li> </ul>					
담당자	<b>담당부서 및 담당업무</b>			<b>담당자</b>	<b>전화번호</b>	
	보건지소 영양플러스사업			권송이	02-879-7406	
내·외부 소통 및 협력 계획	<ul style="list-style-type: none"> <li>• 사업대상자 연계 및 홍보 요청(기저귀사업, 방문간호, 모성실 등)</li> <li>• 저소득층 발굴을 위한 유관기관 및 부서(육아종합지원센터, 자치행정과, 동주민센터 등) 협조 요청</li> <li>• 대상자 모집 안내를 위한 관내 산부인과, 소아과의원, 유치원, 어린이집 등 적극 홍보</li> </ul>					

추진전략	<b>Ⅱ. 취약계층 건강안전망 강화</b>		
추진과제	[3] 마음건강돌봄체계 강화를 통한 삶의 질 향상		
세부과제	[3]-1. 자살 인식개선 및 고위험군 조기발견·개입으로 자살 예방 관리체계 구축		
추진배경	<ul style="list-style-type: none"> <li>○ OECD 34개 국가 중 자살률 1위 지속                     <ul style="list-style-type: none"> <li>- 우리나라 자살률은 24.6명('19년)으로 OECD 평균보다 2.2배 높음</li> </ul> </li> <li>○ 2022년 관악구 자살률은 전년대비 감소하였으나 여전히 높은 수준(서울시 7위)                     <ul style="list-style-type: none"> <li>- '22년도 관악구 인구 10만 명당 자살률은 24.7명으로 서울시 평균(21.4명) 대비 1.2배 높음</li> <li>- 최근 5년간 자살률 연평균 변화율은 1.9%로 전국 및 서울시 대비 높음</li> </ul> </li> <li>○ 정신과적 문제와 관련된 자살 현황 ('20년 지역사회영양조사)                     <ul style="list-style-type: none"> <li>- 자살사망자의 정신과 질환의 진단 또는 추정 88.6%(우울 82.1%) (21년 7개년 심리부검면담)</li> </ul> </li> </ul>		
과제목표	<ul style="list-style-type: none"> <li>○ 지역주민 대상 자살예방 생명지킴이 교육을 연 300명 이상 이수</li> <li>○ 자살예방 인식개선을 위한 '생명지킴이 교육'으로 교육대상자의 인식도를 80% 이상 유지</li> <li>○ 고위험군 발굴을 위한 우울선별검진을 연 1,200건 진행</li> <li>○ 센터에 연계된 자살의·시도자에게 연 3,000건의 위기지원서비스를 제공</li> </ul>		
대상	<b>구 분</b>		<b>인 구(명,%)</b>
	일반집단	관악구 전체인구	486,946명 100%
	위험집단	만 19세 이상 인구의 5.7% (최근 1년 동안 2주 이상 일상생활에 지장이 있을 정도의 우울감 경험한 분을 * 출처 : 「'20. 국민건강 영양조사」, 전국평균)	27,756명 전체인구의 5.7%
사업집단	만 19세 이상 인구의 1.6% (최근 1년 동안 자살의 구체적인 계획을 세운 분을 * 출처 : 「'20. 국민건강영양조사」, 전국평균)	7,791명 위험집단의 28%	





	<p>등록회원 사례관리 건수를 5,000건으로 유지</p> <p>○ 지역사회 중심의 통합적인 정신질환의 예방, 치료, 재활서비스가 제공되도록 정신건강문제를 가진 일반상담 8,500건 달성</p>													
대상	<table border="1" style="width:100%; border-collapse: collapse;"> <thead> <tr> <th style="width:20%;"></th> <th style="width:50%;">구 분</th> <th style="width:30%;">인 구(명)</th> </tr> </thead> <tbody> <tr> <td>일반집단</td> <td>관악구 전체인구</td> <td>486,752명</td> </tr> <tr> <td>위험집단</td> <td>만 18세 이상 인구의 8.5% (모든 정신장애 1년 유병률 8.5%) * 출처:「21년 정신질환 실태조사」</td> <td>37,920명</td> </tr> <tr> <td>사업집단</td> <td>만 18세 이상 인구의 1% (중증 정신질환 추정인구)</td> <td>4,461명</td> </tr> </tbody> </table>			구 분	인 구(명)	일반집단	관악구 전체인구	486,752명	위험집단	만 18세 이상 인구의 8.5% (모든 정신장애 1년 유병률 8.5%) * 출처:「21년 정신질환 실태조사」	37,920명	사업집단	만 18세 이상 인구의 1% (중증 정신질환 추정인구)	4,461명
		구 분	인 구(명)											
	일반집단	관악구 전체인구	486,752명											
	위험집단	만 18세 이상 인구의 8.5% (모든 정신장애 1년 유병률 8.5%) * 출처:「21년 정신질환 실태조사」	37,920명											
사업집단	만 18세 이상 인구의 1% (중증 정신질환 추정인구)	4,461명												
일반집단	관악구 전체인구	486,752명												
위험집단	만 18세 이상 인구의 8.5% (모든 정신장애 1년 유병률 8.5%) * 출처:「21년 정신질환 실태조사」	37,920명												
사업집단	만 18세 이상 인구의 1% (중증 정신질환 추정인구)	4,461명												
주요내용	<p><b>1) 중증정신질환자 관리 사업</b></p> <p>○ 집중사례관리</p> <ul style="list-style-type: none"> <li>- 대 상: 초발정신질환자, 퇴원정신질환자 등</li> <li>- 방 법: 주1회 40분이상 대면상담</li> <li>- 내 용: 대상자 증상, 약물, 치료 등 관리, 자원연계, 재활지원, 응급개입, 의료비 지원 등</li> </ul> <p>○ 등록 및 사례관리</p> <ul style="list-style-type: none"> <li>- 대 상: 정신건강복지센터 등록회원</li> <li>- 방 법: 병의원, 복지기관, 행정기관, 지역사회 의뢰를 통한 대상자 발굴</li> <li>- 내 용: 가정방문, 약물 및 증상관리, 회원 및 가족교육, 의료비 지원, 자원연계 등 맞춤형 정신건강서비스 제공</li> </ul> <p>○ 재활프로그램 운영</p> <ul style="list-style-type: none"> <li>- 대 상: 정신건강복지센터 등록회원</li> <li>- 방 법: 각 분야 전문강사 섭외, 사례관리자와 동행하여 외부 활동</li> <li>- 내 용: 음악, 운동, 공예, 원예 등 치료프로그램 및 정서프로그램 운영</li> </ul> <p>○ 정신질환자 치료비, 의료비 지원</p> <ul style="list-style-type: none"> <li>- 대 상: 취약계층 및 정신질환으로 적절한 치료가 필요한 자</li> <li>- 방 법: 지원신청 서류 제출하여 지원기준에 적합시 지급</li> <li>- 내 용: 정신의료기관 진단검사비 및 상담비, 치료비 등 지원</li> </ul> <p><b>2) 지역정신건강 위기대응 사업</b></p> <p>○ 위기개입 및 지역 연계사업</p> <ul style="list-style-type: none"> <li>- 대 상: 관내 정신건강 문제로 인한 자·타해 위험 행동을 보이는 지역주민</li> <li>- 방 법: 경찰서 및 지구대, 소방서, 입원 가능한 정신의료기관 등 지역사회 자원연계 (정신건강복지센터 내소/ 방문 서비스/입원 관련 정보 제공)</li> <li>- 내 용: 사정평가를 통한 위험도를 분류한 후 위험군별 서비스 제공</li> </ul> <p>○ 24시간 정신응급 공공병상 운영</p> <ul style="list-style-type: none"> <li>- 대 상: 정신건강복지법에 의한 응급입원(제50조) 대상자</li> <li>- 방 법: 경찰서 및 소방서 현장출동, 긴급구조 및 응급입원 이송지원</li> <li>- 내 용: 자·타해 위험이 있는 고위험군 정신질환자 24시간 정신 응급진료</li> </ul> <p><b>3) 아동·청소년 정신건강관리 사업</b></p> <p>○ 학생정서·행동검사 관심군 심리지원</p> <ul style="list-style-type: none"> <li>- 대 상: 학생정서·행동검사 관심군</li> <li>- 방 법: 관내 지정된 학교로부터 관심군 의뢰접수</li> <li>- 내 용: 심층상담, 정신과전문의 상담 의뢰, 치료연계, 의료비 지원, 지역자원 연계, 회원등록</li> </ul> <p>○ 학교정신건강교육 및 아동·청소년 치료프로그램</p> <ul style="list-style-type: none"> <li>- 대 상: 관내 학교 학생, 교사, 학부모</li> <li>- 방 법: 정신건강교육 및 프로그램 사전 접수</li> <li>- 내 용: 우울·자살 인터넷중독·음주예방, 아동 감정코칭 및 청소년 자아향상 집단프로그램 운영</li> </ul> <p><b>4) 고위험군·일반인 대상 정신건강증진사업</b></p> <p>○ 찾동 정신건강증진사업</p>													

	<ul style="list-style-type: none"> <li>- 대 상: 찾동 및 동주민센터, 복지관 등 의뢰자</li> <li>- 방 법: 우울(CES-D), 자살(MINI-PLus), 알콜중독(AUDIT), 스트레스 자가검사 실시</li> <li>- 내 용: 정신건강기초평가, 기본상담 4회 후 센터등록 또는 연계·종결</li> <li>○ 찾아가는 정신건강상담 서비스             <ul style="list-style-type: none"> <li>- 대 상: 1인 가구, 홀몸 노인 등 취약계층 및 일반주민</li> <li>- 방 법: 내소 및 유관기관 방문(동주민센터, 복지관, 임대아파트 경로당 등)</li> <li>- 내 용: 정신건강상태 평가 및 상담, 고위험군 적극적 사례관리 및 지역사회 자원 연계</li> </ul> </li> <li>○ 인식개선을 위한 홍보·캠페인             <ul style="list-style-type: none"> <li>- 대 상: 지역주민</li> <li>- 방 법: 지하철, 복지관, 학교 등 유동인구 많은 곳 방문, 다양한 매체를 활용하여 홍보</li> <li>- 내 용: 정신건강 인식도 조사, 정신질환 편견 해소를 위한 캠페인 실시, 정신건강복지센터 리플릿 제작 및 배포</li> </ul> </li> </ul>																							
추진체계 (자원 연계·협력)	<b>참여기관 (연계·협력 주체)</b>	<b>주요 역할</b>						<b>민관협력 및 주민참여 방법 (연계·협력 방법)</b>																
	복지정책과, 생활복지과, 노인청소년과, 동주민센터	복지대상자 중 정신건강문제 고위험군 의뢰, 자원 연계						<b>(동주민센터, 복지정책과 등)</b> - 간담회·통합 사례회의 등을 통해 대상자 연계의뢰 활성화 <b>(보라매병원, 정신의료기관)</b> - 대상자 의뢰·연계 - 정신질환자 상담, 재활 및 사례관리 등 협조체계 구축 <b>(관내 학교)</b> - 협약체결을 통해 정신건강증진을 위한 교육 및 프로그램 제공 <b>(경찰서, 소방서)</b> - 정신과적 응급위기 개입을 위한 현장 대응체계 구축																
	홍보과	정신건강증진사업 홍보지원																						
	방문건강관리실	방문간호대상자 중 정신건강문제 고위험군 의뢰																						
	관내 정신의료기관	마음건강검진사업 협력, 정신질환자 연계, 촉탁의 자문																						
	관악경찰서, 지구대, 소방서	정신질환자 연계 및 응급입원 협조 유가족 사망접수 및 연계 협조																						
	관내 초·중·고등학교	정신건강문제 고위험군 의뢰 생명희망지기 양성 및 정신건강증진교육																						
	서울시 정신건강복지센터	직원역량강화교육 및 각종 사업 지원																						
서울시보라매병원	응급실 자살의시도자 의뢰·연계																							
자원투입 계획	<b>구분</b>		<b>현황(2023)</b>			<b>목표(2024)</b>			<b>비고</b>															
	인력(명)		15명			18명			총괄팀장:1명(정규) 담당:1명(정규) 전문인력:16명(시설팀, 기간제)															
	예산 (천원)	국비	203,458			243,253																		
		지방비	765,473			1,025,095																		
전체		968,931			1,268,348																			
월별 추진일정	<b>구분</b>											1	2	3	4	5	6	7	8	9	10	11	12	
	중증정신질환자 관리사업																							
	지역정신건강위기대응 사업																							
	아동·청소년 정신건강관리사업																							
	고위험군·일반인대상 정신건강증진사업																							
<b>자체평가 방안</b>	<ul style="list-style-type: none"> <li>• 평가주기 : 연2회 (내부평가 1회, 외부평가 1회)</li> <li>• 평가방법 : 평가지표에 의거 점수(100점 만점) 산정 및 만족도 조사</li> <li>- 평가기준 : 우수(85점 이상), 보통(70~85점 미만), 미흡(70점 미만)</li> </ul>																							

	<ul style="list-style-type: none"> <li>• 평가지표           <ul style="list-style-type: none"> <li>- 투입평가(25점) : 인력, 예산, 정신보건 인프라 구축</li> <li>- 과정평가(40점) : 계획수립의 적절성, 수행과정, 사업목표 달성도, 자원 활용 등</li> <li>- 결과평가(35점) : 목표대비 달성도</li> </ul> </li> </ul>					
세부과제별 성과지표	<b>세부과제별 성과지표</b>	<b>신규지표 /기존지표</b>	<b>현황 (2023)</b>	<b>목표 (2024)</b>	<b>가중치</b>	<b>자료원</b>
	등록회원 사례관리(건)	기존	4,500	5,000	50%	MHIS
	지역주민 일반상담(건)	기존	8,680	8,500	50%	MHIS
	<ul style="list-style-type: none"> <li>• <b>등록회원 사례관리(건)</b> (측정방법): 중증정신질환 코드에 부합한 등록 대상자에게 상담, 연계, 모니터링 등 서비스 제공 건수 (설정근거): 최근 3년간 MHIS 평균 수준 유지</li> <li>• <b>지역주민 일반상담(건)</b> (측정방법): 비등록 대상자에 대한 상담, 의뢰, 연계, 정보제공 등 서비스 제공 건수 (설정근거): 최근 3년간 MHIS 평균수준 유지</li> </ul>					
담당자	<b>담당부서 및 담당업무</b>			<b>담당자</b>	<b>전화번호</b>	
	지역보건과 정신건강복지센터 운영			김경숙	02-879-7182	
내·외부 소통 및 협력 계획	<ul style="list-style-type: none"> <li>• 관내 사회복지기관 및 공공기관에 대한 서비스 연계 활성화</li> <li>• 관내 유관기관에 정신건강정보제공 및 교육 등 정신건강복지센터 안내 및 홍보</li> </ul>					

추진전략	<b>Ⅲ. 지역사회 기반 건강증진 강화 및 환경 조성</b>
추진과제	<b>① 지역사회 중심 만성질환 예방 및 관리 강화</b>
세부과제	<b>①-1. 관악북부지역 중심 만성질환관리로 예방적 환경조성</b>
추진배경	<ul style="list-style-type: none"> <li>○ 보건지소가 위치한 관악 북부지역은 노후 주거지역과 인근 상업지역이 공존하는 지역으로 타지역에 비해 의료기관 인프라가 취약한 편임.</li> <li>○ 관악북부지역의 65세 이상 인구는 관악구 전체 인구의 18.5%, 등록장애인 18.9%로 만성질환 예방 및 관리의 필요성이 높은 건강취약계층 인구비율이 높음</li> </ul>
과제목표	○ 2026년까지 관악북부 지역과 관악구의 대사증후군 발견율 격차를 1% 이내로 감소
대상	○ 관악북부지역(신림, 보라매, 은천, 중앙동) 주민 95,535명
주요내용	<ol style="list-style-type: none"> <li><b>1) 대사증후군 등록관리</b> <ul style="list-style-type: none"> <li>- 대사증후군 검진을 통해 신규대상자 발견</li> <li>- 대상자 군 분류에 따른 만성질환 예방 및 지속관리</li> <li>- 검진 결과에 따른 개인별 맞춤 상담(식이, 운동, 영양), 건강정보 제공</li> </ul> </li> <li><b>2) 만성질환 상담실 운영</b> <ul style="list-style-type: none"> <li>- 혈압, 혈당, 체성분 측정 및 검사 결과에 따른 건강상담 및 교육자료 제공</li> <li>- 만성질환 조기발견 및 합병증 예방</li> </ul> </li> <li><b>3) 자조 건강프로그램 “건강동아리 운동 교실” 운영</b> <ul style="list-style-type: none"> <li>- 이웃과 함께하는 건강동아리 운영</li> <li>- 주민참여 프로그램 : 주민 참여간담회, 자조모임, 웰빙클래스 등</li> </ul> </li> <li><b>4) 배움하나 건강가득 건강강좌 프로그램 운영</b> <ul style="list-style-type: none"> <li>- 지역주민 및 보건지소 이용자 대상 주민 간담회 개최 주민요구도 조사</li> <li>- 만성질환관리, 영양, 정신건강, 운동, 만들기 등 다양한 건강강좌 구성</li> </ul> </li> </ol> <div style="text-align: center; margin-top: 10px;"> <p>주민간담회를 통한 주민의견수렴 → 주민의견 토대로 건강프로그램 구성 → 건강테마 강화 진행 → 건강자조능력도모 건강격차완화</p> </div>



추진체계 (자원 연계·협력)	참여기관 (연계·협력 주체)		주요 역할				민관협력 및 주민참여 방법 (연계·협력 방법)								
	서울시		보건지소사업 지침 시달 및 예산 지원				(주민참여) - 주민 간담회를 통해 주민 스스로 건강프로그램 내용을 결정 및 참여								
	관악구청, 보건소		보건지소 사업 연계 및 홍보 협조												
	관악구생활체육회		건강동아리 강사지원												
자원투입 계획	구분		현황(2023)		목표(2024)		비고								
	인력(명)		2		3		총괄팀장: 1명(정규) 담당: 1명(정규) 전문인력: 1명(기간제)								
	예산 (천원)	국비	-		-										
		지방비	3,000		39,600										
		전체	3,000		39,600										
<ul style="list-style-type: none"> <li>2024년 만성질환관리사업에 기간제근로자 신규 채용 예정으로 인건비 증액</li> </ul>															
월별 추진일정	구분		1	2	3	4	5	6	7	8	9	10	11	12	
	대사증후군 등록관리														
	만성질환 상담실 운영														
	이웃과 함께하는 건강동아리														
	배움하나 건강가득 건강테마강좌														
자체평가 방안	<ul style="list-style-type: none"> <li>평가시기 : 연 1회(해당연도 사업종료 후)</li> <li>평가방법                             <ul style="list-style-type: none"> <li>평가지표에 의거 점수(100점 만점) 산정</li> <li>평가기준 : 우수(85점 이상), 보통(70~85점 미만), 미흡(70점 미만)</li> </ul> </li> <li>평가지표                             <ul style="list-style-type: none"> <li>구조평가 (20점) : 목표설정, 인력/예산/장비 확보, 전문성 활용</li> <li>과정평가 (40점) : 계획수립, 세부사업추진, 홍보, 지역사회 자원 연계</li> <li>결과평가 (40점) : 목표 달성, 만족도 조사</li> </ul> </li> </ul>														
	세부과제별 성과지표	세부과제별 성과지표		신규지표 /기존지표		현황 (2023)		목표 (2024)		가중치		자료원			
만성질환 상담실 운영건수(건)		기존		800		1,000		100%		내부자료					
(측정방법): 만성질환 상담실, 대사증후군 관리 인원 수 측정 (설정근거): 코로나19 이후 '19~'21년 평균 만성질환 상담건수 평균(800명)에서 매년 100건씩 상승															
담당자	담당부서 및 담당업무						담당자			전화번호					
	보건지소 구조 및 응급처치 교육사업						김민정			02-879-7402					
내·외부 소통 및 협력 계획	<ul style="list-style-type: none"> <li>관악구생활체육회에서 건강동아리 강사 지원 협조</li> <li>동주민센터 찾동간호사와 협력하여 건강동아리 회원 및 대사증후군 검사인원 모집 예정</li> </ul>														

추진전략	Ⅲ. 지역사회 기반 건강증진 강화 및 환경 조성																	
추진과제	① 지역사회 중심 만성질환 예방 및 관리 강화																	
세부과제	①-2. 혈관건강의 시작, 심뇌혈관질환 자가관리능력 향상 및 관리																	
추진배경	<p>○ 심뇌혈관질환은 최근 10년간 지속 상승 추세지만 질환 발생 요인인 생활 습관 개선은 정체 - 고혈압 진단 경험률은 전년 대비 0.8% 증가하였으나 고혈압 진단경험자의 치료율은 전년 대비 2.9% 감소</p> <p>○ 심뇌혈관질환 사망은 연간 69,033명으로 전체 사망의 18.5%(※ 통계청 사망원인통계, 2022년) - 인구의 고령화로 만성질환 노인 환자가 급속하게 증가하고, 이로 인한 의료비 및 사회경제적 부담이 급증할 것으로 예측</p> <p>- 순환기계 질환 진료비는 11조원으로, 사망 원인 1위인 악성 신생물 진료비 8조원 보다 높음 - 심뇌혈관질환은 혈압·혈당 조절을 통해 조기사망의 80% 예방 가능</p>																	
과제목표	<p>○ 매년 고혈압 진단경험자의 치료율(≥30)을 1%p씩 상승시켜 2026년까지 94.0% 달성</p> <p>○ 매년 당뇨병 진단경험자의 치료율(≥30)을 1%p씩 상승시켜 2026년까지 94.5% 달성</p>																	
대상	<table border="1"> <thead> <tr> <th colspan="2">구 분</th> <th colspan="2">인 구 (명,%)</th> </tr> </thead> <tbody> <tr> <td>사업집단</td> <td>관악구 전체인구</td> <td>483,959명</td> <td>100%</td> </tr> <tr> <td rowspan="2">위험(표적)집단</td> <td>관악구 고혈압 진단 경험률 (≥30세이상)</td> <td>139,846명</td> <td>28.9%</td> </tr> <tr> <td>관악구 당뇨 진단 경험률 (≥30세이상)</td> <td>48,396명</td> <td>10%</td> </tr> </tbody> </table>			구 분		인 구 (명,%)		사업집단	관악구 전체인구	483,959명	100%	위험(표적)집단	관악구 고혈압 진단 경험률 (≥30세이상)	139,846명	28.9%	관악구 당뇨 진단 경험률 (≥30세이상)	48,396명	10%
구 분		인 구 (명,%)																
사업집단	관악구 전체인구	483,959명	100%															
위험(표적)집단	관악구 고혈압 진단 경험률 (≥30세이상)	139,846명	28.9%															
	관악구 당뇨 진단 경험률 (≥30세이상)	48,396명	10%															
주요내용	<p><b>1) 심뇌혈관질환자 등록·관리</b></p> <p>○ 대 상: 고혈압, 당뇨, 이상지질혈증 질환자</p> <p>○ 내 용: 지역사회 자원 연계를 통해 심뇌혈관질환자 등록 및 관리 - 보건소 내소자, 대사증후군 사업, 국민건강보험공단, 민간의료기관, 복지관 등과 연계 - 등록관리자 리콜/리마인드 서비스를 통한 계속적 관리</p> <p><b>2) 고혈압·당뇨 예방관리 교육 및 정보 제공</b></p> <p>○ 대 상: 관악구민</p> <p>○ 내 용: 백세누리 참여 노인대학 추가 모집 및 고혈압·당뇨 교육 확대 - 「고혈압·당뇨 교실」: 질환 이해, 영양, 운동 교육 - 「백세누리 어르신 건강교실」: 노인대학 어르신 대상 맞춤형 교육 - 「심뇌혈관질환 자조그룹」: 건강미션수행, 온라인 소통 및 전문가의 정보 제공 - 「일차의료 만성질환관리 시범사업」: 민간 의료기관 연계, 심뇌혈관질환자 교육 및 정보 제공</p> <p>○ 연계 및 홍보 강화 - 홍보팀, 타사업, 동주민센터 등과 연계하여 적극적 홍보 - 관내 노인대학 및 복지관과 사전 협의를 통한 교육 참여 확대</p> <p><b>3) 내 혈압·혈당 바로알기 캠페인 및 사업 홍보</b></p> <p>○ 대 상: 관악구민</p> <p>○ 내 용: 지역사회 자원 연계 및 홍보팀, 타 사업, 동주민센터 등 협력을 통한 캠페인 및 홍보 - 「내 혈압·혈당 바로 알기, 레드서클 캠페인」: 정상 수치를 알고 관리하도록 홍보</p> <p><b>4) 일차진료실 운영</b></p> <p>○ 대 상: 관악구민</p> <p>○ 내 용 - 내과진료: 고혈압, 당뇨, 고지혈증 등 질환의 검사 및 결과 상담, 약물 처방 등을 통한 건강관리 - 한방진료: 침술 및 원내 약재처방 등 맞춤형 한방진료 제공을 통한 만성질환 악화 방지 및 관리</p>																	
추진체계 (자원 연계·협력)	참여기관 (연계·협력 주체)	주요 역할	민관협력 및 주민참여 방법 (연계·협력 방법)															
	관내 민간 의료기관	환자 등록 및 보건소 교육 의뢰	(관내 병의원)															
	관내 노인대학·복지관	어르신 건강 교실 운영 협조	- 협력체계 구축으로 사업 홍보 및 대상자															

	서울시 심뇌혈관질환 예방관리사업 지원단	고혈압·당뇨 교실 강사 지원 및 표준화된 교육자료 제공		발굴·연계 (노인대학, 복지관 등) - 사전 교육계획 공유 및 일정 조정등을 위한 간담회 실시 - 어르신 교육 진행 시 제반시설 지원 (지원단) - 전문 강사 및 중앙홍보 자료 활용 지원											
	동 주민센터	고혈압·당뇨 질환자 등 사업 대상자 연계													
	국민건강보험공단	일차의료 만성질환관리시범사업 추진													
자원투입 계획	구분		현황(2023)		목표(2024)		비고								
	인력(명)		7		7		총괄팀장: 1명(정규) 담당: 1명(정규), 의사:2명(계약직), 보조인력: 3명(기간제)								
	예산 (천원)	국비	7,500		4,350										
		지방비	31,037		10,150										
		전체	38,537		14,500										
• 예산 보조 비율 변경 및 건강관리 마일리지 사업 예산(시비 100%) 미확보로 인한 목표 변경															
월별 추진일정	구분		1	2	3	4	5	6	7	8	9	10	11	12	
	심뇌혈관질환예방관리 캠페인														
	심뇌혈관질환자 PHIS 등록·관리														
	고혈압·당뇨교실														
	백세누리 어르신 건강교실														
	자조그룹 운영														
	일차의료만성질환관리														
자체평가 방안	<ul style="list-style-type: none"> <li>평가주기: 연 1회 (내부평가 1회)</li> <li>평가방법: 평가지표에 의거 점수(100점 만점) 산정 및 만족도 조사                     <ul style="list-style-type: none"> <li>평가기준: 우수(85점 이상), 보통(70~85점 이하), 미흡(70점 미만)</li> </ul> </li> <li>평가지표                     <ul style="list-style-type: none"> <li>계획(25점): 목표, 대상, 인력, 예산, 연계</li> <li>과정(55점): 캠페인, 고당 교실, 백세누리 건강 교실, 고혈압·당뇨 등록자 수, 자조그룹 등</li> <li>결과(20점): 고혈압·당뇨 교육 이수자 수, 만족도 조사</li> </ul> </li> </ul>														
	세부과제별 성과지표	세부과제별 성과지표		신규지표 /기존지표		현황 (2023)		목표 (2024)		가중치		자료원			
혈압 수치 인지율(%)		기존		52.6		68.9		60%		지역사회건강조사					
혈당 수치 인지율(%)		기존		20.9		36.9		40%		지역사회건강조사					
<ul style="list-style-type: none"> <li><b>혈압 수치 인지율</b> (측정방법): (본인의 혈압 수치를 알고 있는 사람의 수)/조사 대상 응답자 수×100 (설정근거): 5년간('17~'21) 수치 평균값에서 매년 0.3%p씩 상승</li> <li><b>혈당 수치 인지율</b> (측정방법): (본인의 혈당 수치를 알고 있는 사람의 수)/조사 대상 응답자 수×100 (설정근거): 5년간('17~'21) 수치 평균값에서 매년 0.3%p씩 상승</li> </ul>															
담당자	담당부서 및 담당업무						담당자		전화번호						
	의약과 심뇌혈관질환예방관리사업						최재연		02-879-7121						
내·외부	• 서울시 심뇌혈관질환예방관리사업 지원단: 고혈압·당뇨 교실 전문 강사 인력명단 공유 및 표준화된														

<b>소통 및 협력 계획</b>	교육자료, 홍보영상 및 카드뉴스, 홍보 포스터 등 도안 제공 협력 • 국민건강보험공단: 일차의료만성질환관리사업 추진 및 자료 공유 • 관내 5개소 노인대학 및 관악노인종합복지관: 백세누리 어르신 건강교육 운영 협조 • 동주민센터: 고혈압·당뇨 질환자 등 사업대상자 연계 및 고혈압·당뇨 교육 홍보 • 보건소 내과 진료실, 대사증후군 사업 등 타 사업 연계를 통한 심뇌혈관질환자 등록·관리 추진
-------------------	---

<b>추진전략</b>	<b>Ⅲ. 지역사회 기반 건강증진 강화 및 환경 조성</b>																												
<b>추진과제</b>	<b>① 지역사회 중심 만성질환 예방 및 관리 강화</b>																												
<b>세부과제</b>	<b>①-3. 국가 암 검진을 통한 암 조기발견 및 치료율 향상</b>																												
<b>추진배경</b>	○ 인구 고령화로 인해 암환자 발생률은 증가하고 5대 암 생존율이 지속적으로 증가하여 암으로 인한 사회·경제적 부담이 증가하고 있음																												
<b>과제목표</b>	○ 매년 국가암검진 수검율 38.9% 유지																												
<b>대상</b>	○ 건강보험가입자(건강보험료 기준 충족자), 의료급여 수급권자																												
<b>주요내용</b>	1) 국가암 검진 개요 <table border="1" style="width: 100%; border-collapse: collapse; text-align: center;"> <thead> <tr> <th style="width: 15%;">검진주기</th> <th style="width: 15%;">검진항목</th> <th style="width: 25%;">검진기준</th> <th style="width: 45%;">검진방법</th> </tr> </thead> <tbody> <tr> <td rowspan="3">2년마다</td> <td>위암</td> <td>40세 이상남여</td> <td>위장조영술, 위내시경</td> </tr> <tr> <td>유방암</td> <td>40세 이상남여</td> <td>유방촬영</td> </tr> <tr> <td>자궁경부암</td> <td>20세 이상 여성</td> <td>자궁경부세포검사</td> </tr> <tr> <td>1년마다</td> <td>폐암</td> <td>54~74세 남·여(고위험군)</td> <td>저선량흉부CT</td> </tr> <tr> <td>1년마다</td> <td>대장암</td> <td>50세 이상 남·여</td> <td>분변잠혈검사</td> </tr> <tr> <td>6개월마다</td> <td>간암</td> <td>40세 이상 남·여(고위험군)</td> <td>간초음파+혈청알파태아단백검사</td> </tr> </tbody> </table> 2) 암검진 홍보 - 국가암검진 대상자 개별 유선 안내 및 상담으로 미수검자 검진 독려 - 방문건강관리대상자, 의료급여수급자 신규교육대상자를 통한 개별 또는 집단 홍보 - 대중매체(소식지, 홈페이지, 지역신문, 전광판)를 통한 국가암검진 홍보 3) 암검진비 지급(공단)을 위한 예약 및 검진비 환수 처리			검진주기	검진항목	검진기준	검진방법	2년마다	위암	40세 이상남여	위장조영술, 위내시경	유방암	40세 이상남여	유방촬영	자궁경부암	20세 이상 여성	자궁경부세포검사	1년마다	폐암	54~74세 남·여(고위험군)	저선량흉부CT	1년마다	대장암	50세 이상 남·여	분변잠혈검사	6개월마다	간암	40세 이상 남·여(고위험군)	간초음파+혈청알파태아단백검사
검진주기	검진항목	검진기준	검진방법																										
2년마다	위암	40세 이상남여	위장조영술, 위내시경																										
	유방암	40세 이상남여	유방촬영																										
	자궁경부암	20세 이상 여성	자궁경부세포검사																										
1년마다	폐암	54~74세 남·여(고위험군)	저선량흉부CT																										
1년마다	대장암	50세 이상 남·여	분변잠혈검사																										
6개월마다	간암	40세 이상 남·여(고위험군)	간초음파+혈청알파태아단백검사																										
<b>추진체계 (자원 연계·협력)</b>	<b>참여기관 (연계·협력 주체)</b>	<b>주요 역할</b>	<b>민관협력 및 주민참여 방법 (연계·협력 방법)</b>																										
	국민건강보험공단	검진 자격 및 수검기록 조회, 수검기관 조회, 검진비 지급, 비용산정	(국민건강보험공단, 검진기관) - 검진을 향상 위한 홍보 방안 강구 및 협력																										
	국가암검진 의료기관	대상자 조회 및 검진 진행	(동주민센터) - 방문간호 대상자 및 취약계층에게 검진 독려 및 홍보																										
	동주민센터	국가암검진 사업 홍보 협조																											
<b>자원투입 계획</b>	<b>구분</b>	<b>현황(2023)</b>	<b>목표(2024)</b>																										
	인력(명)	3	3																										
	예산 (천원)	국비	123,444	139,488																									
		지방비	290,186	325,472																									
		전체	413,630	464,960																									
	• 2024년 국가암검진 사업 가내시 전년 대비 증액																												

월별 추진일정	구분											
	1	2	3	4	5	6	7	8	9	10	11	12
	검진 대상자 수검독려											
암검진 홍보활동												
자체평가 방안	<ul style="list-style-type: none"> <li>• 평가시기: 연 1회(해당연도 사업종료 후)</li> <li>• 평가방법                             <ul style="list-style-type: none"> <li>- 평가지표에 의거 점수(100점 만점) 산정</li> <li>- 평가기준: 우수(85점 이상), 보통(70~85점 미만), 미흡(70점 미만)</li> </ul> </li> <li>• 평가지표                             <ul style="list-style-type: none"> <li>- 구조평가 (20점): 목표설정, 인력/예산/장비 확보, 전문성 활용</li> <li>- 과정평가 (40점): 계획수립, 세부사업추진, 홍보, 지역사회 자원 연계</li> <li>- 결과평가 (40점): 목표 달성도</li> </ul> </li> </ul>											
세부과제별 성과지표	세부과제별 성과지표	신규지표 /기존지표	현황 (2023)	목표 (2024)	가중치	자료원						
	국가암검진 수검율(%)	기존	35.66	38.9	100%	국민건강보험공단						
	(측정방법): 암검진 수검자수/ 암검진 대상자수×100 (설정근거): 최근 3년간('19~'21년) 평균 수검률 반영하여 38.9% 유지											
담당자	담당부서 및 담당업무				담당자	전화번호						
	지역보건과 국가암검진사업				장혜진	02-879-7186						
내·외부 소통 및 협력 계획	<ul style="list-style-type: none"> <li>• 국민건강보험공단, 검진기관과 협력하여 검진을 향상 위한 홍보 방안 강구</li> <li>• 생활복지과, 동주민센터, 사회복지회관 등 내·외부 기관과 협력하여 홍보 및 수검독려</li> </ul>											

추진전략	Ⅲ. 지역사회 기반 건강증진 강화 및 환경 조성
추진과제	㉒ 건강생활실천 확대를 통한 건강수준 향상
세부과제	㉒-1. 가볍게, 건강하게, 비만예방·관리 및 신체활동 늘리기
추진배경	<ul style="list-style-type: none"> <li>○ 2021년 걷기 실천율은 57.9%로 전년 대비 5.6%p감소한 반면 비만율은 29.5%로 전년 대비 2.9%p 증가하였고, 서울시 28.6%보다 높은 수준</li> <li>○ 비만율은 2017년부터 증가추세가 지속되고 있어 효과적이고 적극적인 비만 예방·관리 및 신체활동 활성화 사업 추진 필요(출처: 2021년 지역사회 건강통계)</li> </ul>
과제목표	○ 매년 비만율을 0.5~1%p씩 감소시켜 2026년까지 비만율 26.0%로 감소
대상	<ul style="list-style-type: none"> <li>○ 비만예방 및 신체활동 활성화 사업 : 관악구민</li> <li>○ 비만관리사업 우선순위 대상 : 142,000명 (관악구 비만율 29.5%)</li> </ul>
주요내용	<p><b>1) 운동상담실 운영「체성분 및 체력측정」</b></p> <ul style="list-style-type: none"> <li>- 체지방·근육량(BMI) 측정 및 7가지 체력측정(근력, 유연성, 심폐지구력 등)</li> <li>- 전문운동사를 통해 측정 결과에 따른 맞춤형 운동상담</li> <li>- 필요 시 영양 등 타 사업 연계를 통한 지속적 건강관리</li> </ul> <p><b>2) 생애주기별 신체활동 운동 프로그램</b></p> <ul style="list-style-type: none"> <li>- 어린이신체활동 늘리기「관악아이뛰움」                             <ul style="list-style-type: none"> <li>· 흥미로운 신체활동 프로그램을 제공하여 올바른 습관형성 및 비만 예방</li> <li>· 전문강사 파견 및 교구·책자 등 교육자료 지원, 사전·사후 신체계측 후 피드백</li> </ul> </li> <li>- 방학을 활기차게~!「음악줄넘기」                             <ul style="list-style-type: none"> <li>· 아동 및 청소년 비만예방 및 신체활동 늘리기 프로그램</li> </ul> </li> </ul>

	<ul style="list-style-type: none"> <li>· 방학기간 동안 신나는 음악에 맞추어 줄넘기를 배우는 운동프로그램 진행</li> <li>- 젊고 건강하게「백세건강 운동교실」</li> <li>· 관내 노인종합복지관 및 노인대학 어르신 대상 멧돌체조교실 운영</li> </ul> <p><b>3) 비만탈출 10주 도전 프로그램</b></p> <ul style="list-style-type: none"> <li>- BMI 25 이상, 허리둘레 남자 90cm 이상, 여자 85cm 이상의 관악구민 모집</li> <li>- 주 2회 2그룹으로 분류 10주 진행, 전문강사를 통한 운동 프로그램 진행 및 영양 상담</li> </ul> <p><b>4) 관악 속 걷기 좋은 길「걷기 캠페인」</b></p> <ul style="list-style-type: none"> <li>- 걷기업 손목닥터9988 연계 및 서울시 협력을 통한 캠페인</li> <li>- 관내 걷기 좋은 코스나 동네 안심 둘레길 발굴 및 활용</li> </ul> <p><b>5) 신체활동 홍보 강화 및 연계</b></p> <ul style="list-style-type: none"> <li>- 서울시와 '비만예방의 날' 합동 캠페인 진행, 홍보매체 활용</li> <li>· 비만정보 리플릿, 동영상 자료 공유 및 언론보도, SNS 등 활용</li> <li>- 지역행사 및 청년 축제를 통한 홍보</li> <li>· 체지방·근육량(BMI) 측정 및 상담 등 부스활용을 통한 주민인식개선</li> <li>- 어린이집, 학교, 지역아동센터, 노인대학 등 연계 및 사업 협력</li> <li>· 유관기관과의 지속적 소통을 통한 취약대상자 발굴 및 참여기관 모집</li> </ul>													
<p><b>추진체계 (자원 연계·협력)</b></p>	<p><b>참여기관 (연계·협력 주체)</b></p>	<p><b>주요 역할</b></p>	<p><b>민관협력 및 주민참여 방법 (연계·협력 방법)</b></p>											
	<p>관악구육아종합지원센터</p>	<p>대상자 모집 및 어린이 신체활동 협력</p>	<p>(육아종합지원센터, 지역아동센터 등)</p> <ul style="list-style-type: none"> <li>- 사업참여 및 홍보 협조, 대상자 연계</li> <li>- 교육 시 제반시설 등 지원</li> </ul> <p>(관악구 체육회)</p> <ul style="list-style-type: none"> <li>- 운동프로그램 기술 및 강사 지원</li> </ul> <p>(주민참여)</p> <ul style="list-style-type: none"> <li>- 비만탈출 프로그램 소그룹활동 시 주민 건강리더 활용</li> </ul>											
	<p>지역아동센터 및 학교</p>	<p>대상자 모집 및 참여</p>												
	<p>관내 경로당, 노인 복지관</p>	<p>노인 건강운동교실 참여 및 시설 협조</p>												
	<p>관악구 체육회</p>	<p>각종 운동프로그램 기술 및 강사지원</p>												
<p>보건소 내 타부서</p>	<p>대사증후군관리사업,만성질환관리사업, 영양사업 등 연계</p>													
<p><b>자원투입 계획</b></p>	<p><b>구분</b></p>	<p><b>현황(2023)</b></p>	<p><b>목표(2024)</b></p>	<p><b>비고</b></p>										
	<p>인력(명)</p>	<p>6</p>	<p>6</p>	<p>총괄팀장·담당:2명(정규) 전담인력:4명(기간제)</p>										
	<p>예산 (천원)</p>	<p>국비</p>	<p>67,300</p>	<p>39,225</p>										
		<p>지방비</p>	<p>67,300</p>	<p>91,525</p>										
		<p>전체</p>	<p>134,600</p>	<p>130,750</p>										
<p>· 통합건강증진사업 예산 보조비율 변경 및 전체 예산 감소</p>														
<p><b>월별 추진일정</b></p>	<p><b>구분</b></p>	<p>1</p>	<p>2</p>	<p>3</p>	<p>4</p>	<p>5</p>	<p>6</p>	<p>7</p>	<p>8</p>	<p>9</p>	<p>10</p>	<p>11</p>	<p>12</p>	
	<p>운동상담실 운영</p>													
	<p>생애주기별 신체활동</p>													
	<p>비만탈출 10주 도전 프로그램</p>													
	<p>걷기 캠페인</p>													
	<p>홍보 및 연계</p>													
<p><b>자체평가 방안</b></p>	<ul style="list-style-type: none"> <li>· 평가주기 : 1회/년 (내부평가)</li> <li>· 평가방법 : 평가지표에 의거 점수(100점 만점)             <ul style="list-style-type: none"> <li>- 평가기준 : 충분(90점 이상), 우수(80점 이상), 보통(70점 이상), 노력필요(70점 미만)</li> </ul> </li> <li>· 평가지표             <ul style="list-style-type: none"> <li>- 구조평가(30점) : 목표적절성, 자원활용(적정인력/지역자원/연계 등) 활용</li> </ul> </li> </ul>													

	- 과정평가(20점) : 홍보활동, 인력교육, 진도율, 인지율 변화정도 - 결과평가(50점) : 사업참여율, 참여자만족도, 환경조성, 자원활용					
세부과제별 성과지표	세부과제별 성과지표	신규지표 /기존지표	현황 (2023)	목표 (2024)	가중치	자료원
	걷기실천율(%)	기존	60.6	59.9	100%	지역사회건강조사
	(측정방법): 최근 1주일 동안 1일 30분 이상 걷기를 주5일 이상 실천한 사람의 수/ 조사대상 응답자수×100 (설정근거): 걷기 실천율은 비만율을 감소시키기 위한 신체활동량을 나타내는 지표로서 '21년 (57.9%) 수준 대비 매년 1%p 상향					
담당자	담당부서 및 담당업무				담당자	전화번호
	의약과 비만예방 및 신체활동사업				지현정	02-879-7122
내·외부 소통 및 협력 계획	<ul style="list-style-type: none"> <li>• 관악구 생활체육회 : 강사지원 및 협력을 통해 강사 파견, 교육장소 섭외</li> <li>• 관악구 육아종합지원센터: 어린이 신체활동 늘리기 사업 추진 협력(어린이집 모집 및 결과 공유, 어린이 행사)</li> <li>• 지역내 복지관 및 노인대학: 노인대학 운영 여부 확인 및 대상자 모집, 장소 협조</li> <li>• 지역아동센터: 신체활동 활성화를 위한 체성분 측정 및 운동상담</li> <li>• 구청 및 보건소: 행사시 홍보 부스 마련 및 대상자 선정을 위한 협력</li> </ul>					

추진전략	Ⅲ. 지역사회 기반 건강증진 강화 및 환경 조성								
추진과제	㉒ 건강생활실천 확대를 통한 건강수준 향상								
세부과제	㉒-2. 생애주기별 영양관리로 식생활 자가관리 능력 향상 도모								
추진배경	○ 생애주기별 영양관리 및 건강식생활 실천 환경조성으로 지역주민 영양개선 및 건강증진에 기여								
과제목표	○ 매년 영양표시 활용률 89% 유지 (※ '20~'22년 영양표시 활용률 평균값 89%)								
대상	○ 개인 및 기관(어린이집, 지역아동센터, 복지시설 등)								
주요내용	1) 생애주기별 맞춤형 영양관리 사업								
	<table border="1"> <thead> <tr> <th>구 분</th> <th>내 용</th> </tr> </thead> <tbody> <tr> <td>영유아·임산부</td> <td> <ul style="list-style-type: none"> <li>○ 영양만점! 이유식 교실</li> <li>○ 미각형성 프로그램 「오감으로 계절을 먹자」</li> </ul> </td> </tr> <tr> <td>아동·청소년</td> <td> <ul style="list-style-type: none"> <li>○ 방학 특화 어린이 건강 요리교실</li> <li>○ 생활터 친화 영양 교실 등</li> </ul> </td> </tr> <tr> <td>성인·어르신</td> <td> <ul style="list-style-type: none"> <li>○ 청년·1인 가구 대상 지구 사랑 건강 식생활 실천사업 확대</li> <li>○ 나트륨 저감화를 위한 성인 저염 체험 프로그램 확대</li> </ul> </td> </tr> </tbody> </table>	구 분	내 용	영유아·임산부	<ul style="list-style-type: none"> <li>○ 영양만점! 이유식 교실</li> <li>○ 미각형성 프로그램 「오감으로 계절을 먹자」</li> </ul>	아동·청소년	<ul style="list-style-type: none"> <li>○ 방학 특화 어린이 건강 요리교실</li> <li>○ 생활터 친화 영양 교실 등</li> </ul>	성인·어르신	<ul style="list-style-type: none"> <li>○ 청년·1인 가구 대상 지구 사랑 건강 식생활 실천사업 확대</li> <li>○ 나트륨 저감화를 위한 성인 저염 체험 프로그램 확대</li> </ul>
	구 분	내 용							
	영유아·임산부	<ul style="list-style-type: none"> <li>○ 영양만점! 이유식 교실</li> <li>○ 미각형성 프로그램 「오감으로 계절을 먹자」</li> </ul>							
	아동·청소년	<ul style="list-style-type: none"> <li>○ 방학 특화 어린이 건강 요리교실</li> <li>○ 생활터 친화 영양 교실 등</li> </ul>							
성인·어르신	<ul style="list-style-type: none"> <li>○ 청년·1인 가구 대상 지구 사랑 건강 식생활 실천사업 확대</li> <li>○ 나트륨 저감화를 위한 성인 저염 체험 프로그램 확대</li> </ul>								
2) 나트륨·당류 저감화 사업									
<ul style="list-style-type: none"> <li>- 「싱겁게, 달지 않게 먹는 실천 배움터」 운영</li> <li>· 당류 저감 실천의 날, 저염저당 캠페인 실시</li> <li>· 청년 및 1인 가구 중심 나트륨 저감화 교육 및 홍보</li> <li>· 나트륨 저감화 이론 강의 및 요리 실습 교육 운영</li> <li>· 집단급식소, 지역주민 대상 염도계 대여 등</li> </ul>									
3) 지구사랑 건강식생활 실천 사업									
<ul style="list-style-type: none"> <li>- 기 간 : 2024. 4월 ~ 12월</li> <li>- 내 용                     <ul style="list-style-type: none"> <li>· 건강과 환경에 이로운 식생활 인식 개선 영양 교육 및 홍보</li> <li>· 저탄소 식품 선택, 식물성 식품 섭취, 식품 재활용 등 구체적 실천 정보 제공</li> </ul> </li> </ul>									

추진체계 (자원 연계·협력)	참여기관 (연계·협력 주체)		주요 역할				민관협력 및 주민참여 방법 (연계·협력 방법)								
	서울시 식품정책과		사업 계획 수립, 예산 지원 등				(청년 및 1인가구 유관기관) - 사업 홍보 및 대상자 모집, 사업 운영 장소 제공 등								
	서울시 식생활종합지원센터		영양교육 자료 개발, 지원 등												
	홍보과, 스마트정보과		영양사업 홍보 협조												
	복지정책과		1인 가구 대상 홍보 협조 등												
	여성가족과		교육 장소 대관, 홍보 협조 등												
	청년정책과		청년 대상 홍보 협조 등												
	공원녹지과		교육 장소 대관, 홍보 협조 등												
	지역보건과		아토피천식안심학교 연계 교육 운영												
	의약과		고혈압당뇨교실 대상자 연계												
	위생과		저염실천어린이집 운영 협조												
	관내 어린이집		어린이집 연계 영양교육 운영												
	관내 유치원		유치원 연계 영양교육 운영												
	지역아동센터, 복지시설		영양교육 운영 협조												
	관악여성교실		교육 장소 대관, 홍보 협조 등												
	관악청년청		청년 대상 홍보 협조 등												
	신림동쓰리룸		대상자 홍보 및 모집 협조												
	강감찬도시농업센터		교육 장소 대관, 홍보 협조 등												
	청년공간이음		대상자 홍보 및 모집 협조												
	육아종합지원센터		대상자 홍보 및 모집 협조												
자원투입 계획	구분		현황(2023)												목표(2024)
	인력(명)		3				3				총괄팀장: 1명(정규) 담당: 1명(시간선택제 임기제) 전담인력: 1명(기간제)				
	예산 (천원)	국비	23,286				12,712								
		지방비	23,286				29,660								
		전체	46,572				42,372								
• 통합건강증진사업 예산 보조비율 변경 및 전체 예산 감소															
월별 추진일정	구분		1	2	3	4	5	6	7	8	9	10	11	12	
	생애주기별 영양관리														
	나트륨·당류 저감화														
	지구사랑 건강식생활 실천														
자체평가 방안	<ul style="list-style-type: none"> <li>평가주기: 연1회(내부평가 1회)</li> <li>평가방법: 평가지표에 의거 점수(100점 만점) 산정 및 만족도 조사</li> <li>평가기준: 우수(85점 이상), 보통(70~85점 미만), 미흡(70점 미만)</li> </ul>														



	<ul style="list-style-type: none"> <li>• 평가지표                     <ul style="list-style-type: none"> <li>- 투입(20점) : 목표, 대상, 자원투입의 적절성</li> <li>- 과정(50점) : 사업진행률, 외부자원 연계율, 홍보횟수 등</li> <li>- 결과(30점) : 목표 대비 달성도</li> </ul> </li> </ul>					
세부과제별 성과지표	<b>세부과제별 성과지표</b>	<b>신규지표 /기존지표</b>	<b>현황 (2023)</b>	<b>목표 (2024)</b>	<b>가중치</b>	<b>자료원</b>
	생애주기별 영양관리사업 참여자 수(명)	기존	7,201	6,400	70%	내부자료
	지구사랑 건강식생활 실천 사업 운영 횟수(회)	신규	8회	8회	30%	내부자료
	<ul style="list-style-type: none"> <li>• <b>생애주기별 영양관리사업 참여자 수(명)</b> (측정방법): 연도별 영양관리사업 참여 인원 수 (설정근거): 2019~2021년 실적의 평균값 유지</li> <li>• <b>지구사랑 건강식생활 실천사업 운영 횟수(회)</b> (측정방법): 연도별 지구사랑 건강식생활 실천사업 운영 횟수 (설정근거): 2023년 운영 횟수 수준 유지</li> </ul>					
	<ul style="list-style-type: none"> <li>• 저염실천어린이집 사업의 주관부서 변경 및 중복사업으로 인해 실적 저조하여 성과지표 변경</li> </ul>					
담당자	<b>담당부서 및 담당업무</b>		<b>담당자</b>		<b>전화번호</b>	
	보건지소 영양관리사업		김예지		02-879-7404	
내·외부 소통 및 협력 계획	<ul style="list-style-type: none"> <li>• 청년 및 1인 가구 발굴을 위한 유관부서·기관 협조 ; 복지정책과, 청년정책과, 관악청년청, 신림동쓰리룸, 청년공간 이음 등</li> <li>• 영양교육·요리실습 장소 확보를 위하여 조리공간 보유 시설 장소 대관 협조 ; 강감찬도시농업센터, 관악여성교실 등</li> <li>• 보건소 내부 부서 연계 협력 강화 ; 지역보건과(아토피천식안심어린이집), 의약과(고혈압당뇨교실), 위생과(어린이급식관리지원센터)등</li> </ul>					

추진전략	<b>Ⅲ. 지역사회 기반 건강증진 강화 및 환경 조성</b>
추진과제	<b>② 건강생활실천 확대를 통한 건강수준 향상</b>
세부과제	<b>②-3. 금연구역 관리 강화 및 맞춤형 금연지원서비스 활성화</b>
추진배경	○ 최근 관악구 성인 '현재흡연율'은 전반적으로 감소추세이나 2021년 전체 17.0%로 서울시 14.9%에 비해 2.1%p가 높았고, 전년 대비 1.3%p 증가하였으며, 서울시 청소년 현재흡연율은 매년 감소추세이나 처음 흡연 경험 연령이 13.5세로 낮음
과제목표	○ 매년 현재흡연율 1%p씩 감소시켜 2026년까지 현재흡연율 13.0% 달성
대상	○ 관악구민, 금연클리닉 등록자
주요내용	<b>1) 간접흡연 피해 예방을 위한 금연환경 조성</b> <ul style="list-style-type: none"> <li>- 금연구역 내 흡연자 집중 단속</li> <li>- 금연시설 법령 이행 여부 모니터링(금연구역 지정·관리, 흡연실 설치기준)</li> <li>- 금연구역 표지판, 바닥재, 현수막 실태점검 및 정비</li> </ul> <b>2) 맞춤형 금연지원 서비스 운영</b> <ul style="list-style-type: none"> <li>- 다양한 형태의 맞춤형 금연클리닉 운영                     <ul style="list-style-type: none"> <li>· 내 용: CO측정, 금연상담, 니코틴 보조제 지급, 6개월 금연 성공품 지급, 추후 관리 등</li> <li>· 방 법                             <ul style="list-style-type: none"> <li>▶ 이동금연클리닉: 사업장, 학교 등을 방문하여 금연상담서비스 제공</li> <li>▶ 모바일금연클리닉: 카카오톡 채널을 통한 금연클리닉 등록 및 채팅상담, 금연콘텐츠 제공</li> </ul> </li> </ul> </li> </ul>

	<ul style="list-style-type: none"> <li>▶ 토요 및 야간금연클리닉: 금연클리닉 주간 방문 어려운 자를 위해 토요 및 야간 금연상담 실시</li> <li>- 금연치료지원사업</li> <li>· 금연에 어려움을 겪는 흡연자에게 내과 진료 및 금연약 처방 후 6회 치료 이수자에게 본인부담금 환급</li> </ul> <p><b>3) 청소년 흡연예방 교육, 금연상담 프로그램 활성화</b></p> <ul style="list-style-type: none"> <li>- 청소년 흡연예방 교육</li> <li>· 유치원, 어린이집, 초·중·고교, 아동복지시설에 금연전문강사 파견 교육</li> <li>- 청소년 금연상담 프로그램 (관내 학교에서 의뢰한 흡연 청소년)</li> <li>· 프로그램 신청 학교에 금연상담사를 파견하여 청소년 금연교실 운영</li> <li>· 금연상담, 금연 보조물품 제공, 소변 코티닌검사, 일산화탄소농도 측정 등</li> <li>- 교내 금연 캠페인 지원</li> <li>- 『만 19세 미만 청소년 담배 판매금지』 캠페인 (편의점 등 담배판매업소)</li> </ul> <p><b>4) 성인금연교육</b></p> <ul style="list-style-type: none"> <li>· 타부서 교육 연계 금연홍보 동영상 송출, 전문강사 등을 활용한 대면교육</li> <li>· 지역행사 연계 홍보부스 운영 및 거리 캠페인(리플릿, 홍보물 배부)</li> <li>· 교육, 캠페인 연계하여 금연클리닉 등록</li> </ul>													
<p><b>추진체계 (자원 연계·협력)</b></p>	<p><b>참여기관 (연계·협력 주체)</b></p>	<p><b>주요 역할</b></p>		<p><b>민관협력 및 주민참여 방법 (연계·협력 방법)</b></p>										
	<p>서울대학교 보건진료소</p>	<p>이동 금연클리닉 운영</p>		<p>(학교, 지역아동센터, 청소년센터 등)</p>										
	<p>동작관악교육청 및 학교</p>	<p>흡연예방 교육 및 캠페인</p>		<p>- 흡연예방 교육 및 금연프로그램 운영을 위한 사전 협의를 통한 협력체계 구축</p>										
	<p>관악구 민방위교육장</p>	<p>금연교육 및 캠페인 연계</p>		<p>(주민참여)</p>										
	<p>관악경찰서</p>	<p>이동금연클리닉 참여, 금연단속 및 캠페인 협력</p>		<p>- 금연지도원과 함께 금연홍보 및 계도, 지역주민 참여를 통한 금연 캠페인 진행</p>										
<p><b>자원투입 계획</b></p>	<p><b>구분</b></p>	<p><b>현황(2023)</b></p>	<p><b>목표(2024)</b></p>	<p><b>비고</b></p>										
	<p>인력</p>	<p>총괄팀장</p>	<p>1</p>	<p>1</p>	<p>정규</p>									
	<p></p>	<p>담당직원</p>	<p>2</p>	<p>2</p>	<p>정규</p>									
	<p></p>	<p>금연단속원</p>	<p>2</p>	<p>2</p>	<p>시간선택제임기제</p>									
	<p></p>	<p>금연지도원</p>	<p>9</p>	<p>9</p>	<p>위촉직</p>									
	<p></p>	<p>금연상담사</p>	<p>4</p>	<p>4</p>	<p>기간제</p>									
	<p>예산</p>	<p>국비</p>	<p>112,060</p>	<p>108,840</p>										
	<p></p>	<p>지방비</p>	<p>112,060</p>	<p>108,840</p>										
<p></p>	<p>전체</p>	<p>224,120</p>	<p>217,680</p>											
<p>• 예산 삭감에 따른 금연지도원 인력 및 예산 목표치 변경</p>														
<p><b>월별 추진일정</b></p>	<p><b>구분</b></p>	<p>1</p>	<p>2</p>	<p>3</p>	<p>4</p>	<p>5</p>	<p>6</p>	<p>7</p>	<p>8</p>	<p>9</p>	<p>10</p>	<p>11</p>	<p>12</p>	
	<p>간접흡연피해 예방을 위한 금연환경 조성</p>													
	<p>맞춤형 금연지원서비스 운영</p>													
	<p>청소년 흡연예방, 금연상담 프로그램 활성화</p>													
	<p>성인대상 금연교육 및 캠페인</p>													
<p><b>자체평가 방안</b></p>	<ul style="list-style-type: none"> <li>• 평가주기: 연 2회(내부평가 1회, 외부평가 1회)</li> <li>• 평가방법: 평가지표에 의거 점수(100점 만점) 산정 및 만족도 조사</li> <li>- 평가기준: 우수(85점 이상), 보통(70-85점 미만), 미흡(70점 미만)</li> </ul>													

	<ul style="list-style-type: none"> <li>• 평가지표                     <ul style="list-style-type: none"> <li>- 투입(20점): 목표, 대상, 자원투입의 적절성</li> <li>- 과정(40점): 사업진행률, 외부자원 연계율, 프로그램 참여율, 홍보매체 다양성 등</li> <li>- 결과(40점): 프로그램별 목표 달성도, 주민 만족도</li> </ul> </li> </ul>					
세부과제별 성과지표	세부과제별 성과지표	신규지표 / 기존지표	현황 (2023)	목표 (2024)	가중치	자료원
	현재흡연율(%)	기존	19.4	18.9	100%	지역사회건강조사
	(측정방법): 평생 5갑(100개비)이상 흡연한 사람으로서 현재 매일 또는 가끔 흡연하는 사람의 분율(%) (설정근거): 최근 4년간 현재 흡연율은 매년 증가추세를 보임. '23년 현재 흡연율 19.4%로 매년 0.5%p의 감소를 통해 4년 후 관악구 현재흡연율 17.4%를 목표로 설정					
	• 최근 4년간 현재흡연율 증가 추세에 맞춰 현실을 반영한 실현 가능한 목표치로 변경					
담당자	담당부서 및 담당업무				담당자	전화번호
	보건행정과 금연사업				김민정	02-879-7105
	보건행정과 금연사업(금연클리닉)				신수민	02-879-7124
내·외부 소통 및 협력 계획	<ul style="list-style-type: none"> <li>• 서울대학교 보건진료소: 이동금연클리닉 운영을 위한 사전 간담회 실시, 운영 시 제반시설 및 교내 홍보 협조</li> <li>• 교육청 및 학교: 흡연예방 교육 및 캠페인 진행을 위한 협력체계 구축 및 사전 간담회 실시</li> <li>• 민방위교육장: 성인 금연교육 및 캠페인 진행 시 제반시설 협조</li> <li>• 경찰서: 이동금연클리닉 참여, 금연단속 및 합동 캠페인 추진을 위한 협력체계 구축</li> <li>• 관내 지역아동센터: 취약계층 금연 교육을 위한 대상자 모집 및 제반시설 협조</li> <li>• 내부적 부서간 협력: 금연사업 연계 및 홍보 협조</li> </ul>					

추진전략	Ⅲ. 지역사회 기반 건강증진 강화 및 환경 조성
추진과제	② 건강생활실천 확대를 통한 건강수준 향상
세부과제	②-4. 음주폐해 인식 제고 노력을 통한 건전한 음주문화 조성
추진배경	○ 최근 관악구 성인 월간음주율 및 고위험음주율은 증감을 반복하고 있으며, 특히 20대, 40~50대 남성층과 20대 여성층에서 고위험음주율이 매우 높으며, 청소년이 주류구매 시도 시 남학생은 62.5%, 여학생은 66.9%가 구매를 성공한 것으로 나타남
과제목표	○ 매년 연간음주자의 고위험음주율을 0.5%p씩 감소시켜 2026년까지 13.5% 달성
대상	○ 관악구민
주요내용	<p>1) 어린이·청소년, 취약계층(장애인, 어르신 등)대상 전문강사의 맞춤형 교육 실시</p> <ul style="list-style-type: none"> <li>- 어린이·청소년 음주폐해 예방교육                     <ul style="list-style-type: none"> <li>· 유치원, 어린이집, 초·중·고교, 아동복지시설에 금주전문강사 파견 교육</li> </ul> </li> <li>- 음주폐해 예방 캠페인 지원                     <ul style="list-style-type: none"> <li>· 신청 학교에 금주배너, 어깨띠, 피켓, 리플렛 등 지원</li> </ul> </li> <li>- 『만 19세미만 청소년 술 판매금지』캠페인 (편의점 등 술 판매업소)                     <ul style="list-style-type: none"> <li>· 피켓과 어깨띠를 활용한 절주홍보 캠페인 실시, 술 판매업소에 『만 19세미만 청소년에게 술 판매금지』스티커와 홍보물 배부</li> </ul> </li> </ul> <p>2) 건전한 음주문화 캠페인</p> <ul style="list-style-type: none"> <li>- 주민 대상 교육 연계 금연홍보 동영상 송출, 전문강사 등을 활용한 대면 절주교육</li> <li>- 지역행사 연계 홍보부스 운영 및 거리캠페인, 절주 홍보물 배부</li> </ul>

추진체계 (자원 연계·협력)	참여기관 (연계·협력 주체)		주요 역할				민관협력 및 주민참여 방법 (연계·협력 방법)							
	동작관악교육청, 학교		음주폐해 예방 교육 및 캠페인				(학교, 경찰서 등) - 절주교육 시 운영 협조 - 합동캠페인 진행							
	관악구민방위교육장		절주교육 및 캠페인 연계											
	관악경찰서		절주 캠페인 협력											
	관내 지역아동센터		취약계층 절주·금주교육 및 캠페인											
자원투입 계획	구분		현황(2023)		목표(2024)		비고							
	인력(명)		2		2		총괄팀장:1명(정규) 담당:1명(정규)							
	예산 (천원)	국비	1,921		1,153									
		지방비	1,921		2,689									
		전체	3,842		3,842									
• 사업비 보조비율 변경														
월별 추진일정	구분		1	2	3	4	5	6	7	8	9	10	11	12
	어린이·청소년, 취약계층 음주폐해예방교육													
	건강한 음주문화 캠페인													
자체평가 방안	<ul style="list-style-type: none"> <li>평가주기 : 연 2회(내부평가 1회, 외부평가 1회)</li> <li>평가방법 : 평가지표에 의거 점수(100점 만점) 산정 및 만족도 조사 <ul style="list-style-type: none"> <li>평가기준 : 우수(85점 이상), 보통(70-85점 미만), 미흡(70점 미만)</li> </ul> </li> <li>평가지표 <ul style="list-style-type: none"> <li>투입(20점) : 목표, 대상, 자원투입의 적절성</li> <li>과정(40점) : 사업진행률, 외부자원 연계율, 프로그램 참여율, 홍보매체 다양성 등</li> <li>결과(40점) : 프로그램별 목표 달성도, 주민 만족도</li> </ul> </li> </ul>													
	세부과제별 성과지표	세부과제별 성과지표		신규지표 /기존지표	현황 (2023)	목표 (2024)	가중치	자료원						
연간음주자의 고위험음주율(%)		기존	13.5	14.5	100%	지역사회건강조사								
(측정방법): 한번의 술자리에서 남자는 7잔이상(또는 맥주 5캔 정도), 여자는 5잔 이상(또는 맥주 3캔 정도)을 주 2회 이상 마시는 사람의 비율(%) (설정근거): 매년 0.5%p 감소를 통해 관악구 연간음주자의 고위험음주율 13.5%를 달성														
담당자	담당부서 및 담당업무					담당자	전화번호							
	보건행정과 절주사업					김민정	02-879-7105							
내·외부 소통 및 협력 계획	<ul style="list-style-type: none"> <li>교육청 및 학교: 음주폐해예방 교육 및 캠페인 진행 사전 협의를 통한 원활한 운영</li> <li>민방위교육장: 절주교육 및 캠페인 진행 협조</li> <li>관악경찰서: 음주폐해예방 합동캠페인 진행을 위한 사전 간담회 실시</li> <li>관내 지역아동센터: 취약계층 절주·금주 교육 및 캠페인 진행 시 협조</li> <li>한국건강증진개발원: 음주폐해예방교육 강사 지원</li> </ul>													

추진전략	Ⅲ. 지역사회 기반 건강증진 강화 및 환경 조성		
추진과제	㉒ 건강생활실천 확대를 통한 건강수준 향상		
세부과제	㉒-5. 예방중심 구강보건서비스 제공으로 평생 구강건강 실현		
추진배경	○ 영구치 우식증은 만 6세부터 증가하여 20세 무렵에 이르면 경험률이 90%로 예방중심의 평생 치아 건강관리가 요구		
과제목표	○ 치아우식증 예방을 위한 어린이 불소도포 실시율 30% 이상 달성		
대상	○ 지역주민, 어린이, 취약계층 아동 및 65세 이상 노인, 장애인 등		
주요내용	<p><b>1) 어린이 불소도포 사업</b></p> <ul style="list-style-type: none"> <li>- 만 3세 이상 미취학 아동</li> <li>- 사업 참여 희망 어린이집, 유치원 모집 및 만족도 설문조사 실시 등</li> <li>- 구강검진, 불소도포 및 구강건강 인식강화를 위한 구강보건교육 실시</li> </ul> <p><b>2) 노인·취약계층 불소도포·스케일링 사업</b></p> <ul style="list-style-type: none"> <li>- 만 65세 이상노인 등 장애인</li> <li>- 사업 참여 신청 후 예약, 동의서 및 문진표 작성</li> <li>- 시린이 예방을 위한 불소도포 및 치주질환 예방을 위한 스케일링 실시</li> </ul> <p><b>3) 이(齒)편한 세상 만들기(지역사회자원 연계 협력)</b></p> <ul style="list-style-type: none"> <li>- 지역주민, 초등학생 대상</li> <li>- 사업 참여 수요조사, 대상자 추천 요청, 사업 홍보 등</li> <li>- 치아튼튼건강교실, 구강건강강좌. 교육 프로그램 강화 협력</li> <li>- 무료 치과진료 관악서울대학교 치과병원과 연계 의뢰</li> </ul> <p><b>4) 학교 구강보건교육 사업 활성화</b></p> <ul style="list-style-type: none"> <li>- 서울대학교 치과병원 협력, 참여 희망학교 방문하여 구강보건교육 실시</li> <li>- 바른 구강건강습관 형성 및 구강건강 인식강화를 위한 구강교육 실시, 칫솔배부 등</li> </ul> <p><b>5) 학생 및 아동 치과주치의 사업</b></p> <ul style="list-style-type: none"> <li>- 초등학교 4학년생 및 지역아동센터 이용 아동 등 만 18세 이하 취약계층 아동</li> <li>- (학생)학교별 지정 치과의원 예약 후 예방 구강건강서비스 제공</li> <li>- (아동)보건소 내소 후 예방 구강건강서비스 제공, 치료가 필요한 아동은 치과치료 의뢰</li> <li>- 구강검진, 예방진료(불소도포, 치아홈메우기, 치면세균막검사), 구강보건교육 등</li> </ul> <p><b>6) 생애주기별 구강보건교육(개선)</b></p> <ul style="list-style-type: none"> <li>- 경로당, 복지관 등 방문 구강보건교육(틀니관리, 구강건조증 등 노년기 구강건강관리)</li> <li>- 임산부, 영유아 구강보건교육(임산부, 영유아 연령별 구강건강관리)</li> <li>- 성인·노인 대상 보건소 구강건강강좌 확대(치주질환 예방, 임플란트 관리 등)</li> </ul> <p><b>7) 구강보건사업 홍보(확대)</b></p> <ul style="list-style-type: none"> <li>- 분기별 구강보건 홍보 캠페인 실시(구강교육 및 사업홍보)</li> <li>- 홈페이지, 지역신문(소식지)에 교육자료 및 사업안내 게시, 홍보물 제작·배부</li> </ul>		
추진체계 (자원 연계·협력)	참여기관 (연계·협력 주체)	주요 역할	민관협력 및 주민참여 방법 (연계·협력 방법)
	관악구치과의사회	치과주치의사업 지원 학생 구강검진 사업 지원	(치과의사회, 교육지원청, 지역 아동센터 연합회 등)
	관악서울대학교치과병원	치과 무료진료 및 구강건강강좌 지원	- 치과주치의 사업 참여기관 홍보, 협조
	어린이집 연합회, 관악·동작교육지원청, 지역아동센터 연합회	불소도포사업, 치과주치의사업 구강보건교육 등 사업협조	(서울대학교치과병원) - 원내 무료진료, 구강건강강좌, 구강교육 강사 지원
지역 협의체	저소득층 아동 의료지원에 관한 관한	(어린이집연합회, 교육지원청) - 미취학아동 불소도포 사업 협조	

		심의·자문						(지역협의체) - 치과주치의사업 자문, 심의						
자원투입 계획	구분	현황(2023)			목표(2024)			비고						
	인력(명)	5			5			총괄팀장:1명(정규) 담당:1명(정규) 치과의사:1명(계약직) 치위생사:2명(기간제)						
	예산 (천원)	국비	32,440			19,464								
		지방비	112,350			119,726								
전체		144,790			139,190									
<ul style="list-style-type: none"> <li>사업비 보조비율 변경 및 기존 구강사업예산 미포함되었던 예산 포함</li> </ul>														
월별 추진일정	구분	1	2	3	4	5	6	7	8	9	10	11	12	
	어린이 불소도포사업													
	노인·취약계층 불소·스케일링사업													
	이(齶)편한세상만들기													
	학교 구강보건교육													
	학생및아동치과주치의사업													
자체평가 방안	<ul style="list-style-type: none"> <li>평가주기: 연2회 (내부평가 1회, 외부평가 1회)</li> <li>평가방법: 평가지표에 의거 점수(100점 만점) 산정 및 만족도 조사                             <ul style="list-style-type: none"> <li>평가기준: 우수(85점 이상), 보통(70~85점 미만), 미흡(70점 미만)</li> </ul> </li> <li>평가지표                             <ul style="list-style-type: none"> <li>투입(20점): 목표, 대상, 자원투입의 적절성</li> <li>산출(40점): 사업 집행률, 지역사회 연계, 홍보활동</li> <li>결과(40점): 사업 목표달성도, 주민 만족도</li> </ul> </li> </ul>													
	세부과제별 성과지표				신규지표 /기존지표	현황 (2023)	목표 (2024)	가중치	자료원					
	취학전아동 불소도포 실시율(%)				신규	29.8	30	40%	내부자료					
	어제점심식후 칫솔질실 천율(%)				기존	66.9	66.3	30%	지역사회 건강조사					
노인(65세이상) 저작불편호소율(%)				기존	14.2	27.7	30%	지역사회 건강조사						
세부과제별 성과지표	<ul style="list-style-type: none"> <li><b>취학전아동 불소도포 실시율(%)</b> (측정방법): 어린이 불소도포 실시 인원 수/(만3~5세)인구 수 × 100 (설정근거): 최근 5년간 평균 실적(※23.10.현재, 만3~5세 인구수 4,565명)</li> <li><b>성인(19세이상)점심식후 칫솔질실천율(%)</b> (측정방법): 어제 점심식사 후 칫솔질한 사람의 수/(19세이상)참여대상자 수 × 100 (설정근거): 최근 5년간 평균 실적</li> <li><b>노인(65세이상) 저작불편호소율(%)</b> (측정방법): 치아, 틀니, 잇몸등 불편호소 사람 수/(65세이상)참여대상자 수 × 100 (설정근거): 최근 3년간 성과지표 평가 추이 및 전년도 수준 유지 기준</li> </ul>													
	<ul style="list-style-type: none"> <li>'만5세 유치우식자경험자율'은 전체 모수가 적어 통계의 대표성이 떨어지며, 전국 통계지표와도 큰 차이가 있어 '취학전 아동 불소도포 실시율' 로 성과지표 변경</li> </ul>													

담당자	담당부서 및 담당업무	담당자	전화번호
	의약과 구강보건사업	한송희	02-879-7205
내·외부 소통 및 협력 계획	<ul style="list-style-type: none"> <li>관악 서울대학교 치과병원과의 공공의료사업 업무협의를 통해 사업 확대 ; 무료치과진료, 구강건강강좌, 방문진료 등</li> <li>지역협의체 회의 연2회 실시하여 구강보건, 아동분야 전문가 자문</li> </ul>		

추진전략	<b>Ⅲ. 지역사회 기반 건강증진 강화 및 환경 조성</b>		
추진과제	<b>③ 생애주기별 건강관리 강화로 평생건강 실현</b>		
세부과제	<b>③-1. 예비부모 건강관리 및 서비스 지원으로 행복가족 만들기</b>		
추진배경	<ul style="list-style-type: none"> <li>출산 연령 증가로 고위험 임신 및 난임 비율이 증가하고 있음 (관악구 모의 평균 출산연령 '20년 33.9세 → '21년 34.0세 → '22년 34.3세)</li> <li>건강한 임신과 출산으로 이어질 수 있도록 임신 고위험 요인의 적극적 관리 및 예방대책, 의료적 지원이 요구됨</li> <li>체외수정 시술 등 난임치료 시술비 중 일부를 지원함으로써 난임부부의 경제적 부담 경감 필요</li> </ul>		
과제목표	<ul style="list-style-type: none"> <li>남녀임신준비 등록 및 건강상담 2026년까지 1,000명 달성</li> <li>2024년 난임부부 시술비 지원결정자 수 1,100명 달성</li> </ul>		
대상	○ 서울시 가임기 남·녀		
주요내용	<p><b>1) 남녀임신준비프로그램 운영</b></p> <ul style="list-style-type: none"> <li>임신 전 건강 설문 <ul style="list-style-type: none"> <li>생활양식, 환경, 영양, 병력, 감염성 질환 및 면역, 약물복용, 가족력 등 설문조사를 통해 임신전 건강상태 평가 및 고위험군 전문기관에 연계</li> </ul> </li> <li>임신전 건강검진 및 엽산제 제공 <ul style="list-style-type: none"> <li>일반혈액검사, 간기능검사, 난소기능검사, B형간염검사, 성병검사, 남성건강검진</li> <li>임신 초 선청성 기형 예방을 위한 엽산제 제공</li> </ul> </li> </ul> <p><b>2) 난임부부 시술비 지원</b></p> <ul style="list-style-type: none"> <li>지원대상 <ul style="list-style-type: none"> <li>서울시 거주 6개월 이상 시, 소득수준 관계없이 모든 난임부부</li> <li>서울시 거주 6개월 미만 시, 기준중위소득 180% 이하 가구</li> <li>정부지정 난임시술 의료기관의 시술 의사가 발급한 '난임진단서' 제출자</li> </ul> </li> <li>지원내용 <ul style="list-style-type: none"> <li>인공수정 및 체외수정 시술비 일부 또는 전액 지원 (최대 110만원)</li> </ul> </li> <li>지원절차 <div style="text-align: center; border: 1px solid black; padding: 5px; margin-top: 10px;"> <span style="border: 1px solid black; padding: 2px 10px;">보건소 신청</span> → <span style="border: 1px solid black; padding: 2px 10px;">지원결정 통지서 발급</span> → <span style="border: 1px solid black; padding: 2px 10px;">청구</span> → <span style="border: 1px solid black; padding: 2px 10px;">시술비 지급</span> </div> </li> </ul>		
추진체계 (자원 연계·협력)	<b>참여기관 (연계·협력 주체)</b>	<b>주요 역할</b>	<b>민관협력 및 주민참여 방법 (연계·협력 방법)</b>
	모자보건학회	임신 및 출산, 난임 등 사업 관련 자문	<b>(의료기관)</b> - 사업 홍보 및 대상자 연계 협조 <b>(동주민센터)</b> - 사업 홍보 및 안내 협조 - 지원대상자 만족도 조사 진행 협조
	대한비뇨학회	남성 건강검진기관 선정 및 검사결과 평가	
	난임시술 의료기관	난임치료 시술	
	의료기관	고위험군 연계치료, 대민 홍보 협조 등	
동주민센터	주민홍보 및 연계		

구분	현황(2023)		목표(2024)		비고									
	인력(명)	4	4											
자원투입 계획	국비	-	-		총괄팀장: 1명(정규) 담당: 1명(정규) 전문인력: 2명(기간제)									
	지방비	64,800	66,000											
	전체	64,800	66,000											
월별 추진일정	구분	1	2	3	4	5	6	7	8	9	10	11	12	
	남녀임신준비프로그램 운영													
	난임부부 시술비 지원													
자체평가 방안	<ul style="list-style-type: none"> <li>평가주기 : 연1회</li> <li>평가방법 : 평가지표에 의거 점수(100점 만점) 산정 및 만족도 조사 <ul style="list-style-type: none"> <li>평가기준 : 우수(85점 이상), 보통(70~85점 미만), 미흡(70점 미만)</li> </ul> </li> <li>평가지표 <ul style="list-style-type: none"> <li>투입(20점) : 목표, 대상, 자원투입의 적절성</li> <li>과정(40점) : 사업진행률, 외부자원 연계율, 홍보횟수 등</li> <li>결과(40점) : 목표 대비 달성도</li> </ul> </li> </ul>													
세부과제별 성과지표	세부과제별 성과지표	신규지표 /기존지표	현황 (2023)	목표 (2024)	가중치	자료원								
	남녀임신준비건강검진자수(명)	기존	967	800	50%	임신출산정보센터								
	난임 지원결정자수(명)	기존	1,300	1,100	50%	PHIS								
담당자	담당부서 및 담당업무				담당자	전화번호								
	지역보건과 남녀임신준비지원사업				이현선	02-879-7171								
				지역보건과 난임부부 시술비 지원사업		이하랑	02-879-7153							
내·외부 소통 및 협력 계획	<ul style="list-style-type: none"> <li>JANDI 앱을 통한 실무지원 모니터링단 실시간 질의.응답 등 소통 향상</li> <li>마더세이프 전문상담센터 자문단 연계</li> <li>난임시술의료기관에 사업메뉴얼 배부를 통한 정확한 사업 안내 및 의사소통</li> <li>홍보부서 협조를 통한 보도자료, 구정 SNS, 문자메시지 안내 등 적극적 대민홍보</li> <li>동주민센터 및 관내 의료기관에 리플릿 배부로 주민 홍보 협력</li> </ul>													

추진전략	Ⅲ. 지역사회 기반 건강증진 강화 및 환경 조성
추진과제	③ 생애주기별 건강관리 강화로 평생건강 실현
세부과제	③-2. 임신부 및 영유아 건강관리로 생애주기 건강유지
추진배경	○ 2022년 합계출산율 0.432명으로 서울시 최저 ○ 늦어지는 결혼과 출산으로 35세 이상 고령산모가 지속적으로 증가하고 있어 임신 전 부터 출산까지 체계적 관리 중요성 부각



	○ 영유아 건강검진 수검율을 높여 성장발달 관리를 통한 건강증진 도모				
<b>과제목표</b>	○ 매년 출산가정 방문건강관리서비스 제공률을 0.5%p 증가시켜 2026년까지 97.5% 달성				
<b>대상</b>	○ 관악구 임신부 및 영유아				
<b>주요내용</b>	<p><b>1) 산전 건강관리 프로그램</b> - 임신초기 검진, 철분제·엽산제 지급, 기형아 출산 예방을 위한 검사 통합지원</p> <p><b>2) 산후 건강관리 프로그램</b> - 유축기 대여 및 찾아가는 행복수유 운영 - 우리아이 방문건강관리 : 출산가정 방문서비스 제공(임산부 및 만2세까지 출산가정 보편·방문건강 관리, 산후우울검사 및 지역사회 연계)</p> <p><b>3) 대상별 맞춤형 건강증진 프로그램</b> - 임신·출산·양육교육 : 행복한 출산교실, 태교교실, 베이비마사지, 놀이교실 등</p> <p><b>4) 출산 친화적 환경 조성</b> - مطم한 임신 통합 제공 서비스 : 온라인 또는 방문신청 임신부 등록관리 - 임신부 배려분위기 조성 : 엠블럼 배부, 임신부 전용 자동차 표지 발급 - 출산가정 대상자별 모유수유 교육지원 체계 강화(찾아가는 행복수유), 유축기 대여 - 영유아 건강검진 환경조성 · 1차에서 8차 건강검진까지 적극참여할 수 있도록 다양한 매체 활용 홍보(우편 및 문자발송 등) · 영유아 건강검진 결과 '심화권고'대상자 중 취약계층 대상으로 검진비 지원</p> <p><b>5) 산후조리비용 지원으로 출산가정의 경제적 부담 경감</b> - 출생아 1인당 산후조리경비 100만원(바우처) 지급 - 산모·신생아건강관리서비스 및 의약품, 한약조제, 산후 운동수강 서비스 지원</p>				
<b>추진체계 (자원 연계·협력)</b>	<b>참여기관 (연계·협력 주체)</b>	<b>주요 역할</b>		<b>민관협력 및 주민참여 방법 (연계·협력 방법)</b>	
	의료기관, 산후조리원	모자보건사업 관련 홍보 및 사업 연계·의뢰		(의료기관, 산후조리원 등) - 사업 홍보 및 대상자 연계 협조 (임산부 및 영유아 민간교육기관) - 교육프로그램 강사지원 협조 (모성실, 동주민센터 등) - 모자보건사업 홍보 및 접수 - 모성 프로그램 대상자 모집 협조 (정신건강복지센터, 가족센터) - 고위험 임신부 연계 및 의뢰협조	
	맑은샘 태교연구소	교육프로그램 강사 지원 및 교육			
	서울대학교 산학협력단	영유아 방문간호사 교육 및 사례회의			
	동주민센터	모자보건사업 홍보 및 업무 협조, مطم한 임신통합서비스 제공			
	정신건강복지센터, 가족센터	산후우울 및 고위험군 대상자 연계			
서울특별시보라매병원	영유아 발달장애 정밀검사 및 상담				
<b>자원투입 계획</b>	<b>구분</b>	<b>현황(2023)</b>	<b>목표(2024)</b>	<b>비고</b>	
	인력(명)	7	7	총괄팀장: 1명(정규) 담당: 2명(정규) 전문인력: 4명(공무직3,기간제1)	
	예산 (천 원)	국비	68,359	34,690	
		지방비	364,328	1,547,547	
전체		432,687	1,582,237		
<ul style="list-style-type: none"> <li>산후조리경비지원사업 신설(1,222백만원), 보조금사업 보조비율 변경(통합건강증진사업 등)</li> </ul>					

구분	1	2	3	4	5	6	7	8	9	10	11	12
	월별 추진일정											
산전건강관리 프로그램												
임산·출산 교육프로그램												
우리아이 방문건강관리												
찾아가는 행복수유												
영유아 건강검진												
자체평가 방안	<ul style="list-style-type: none"> <li>평가주기 : 연2회(내부평가 1회, 외부평가 1회)</li> <li>평가방법 : 평가지표에 의거 점수(100점 만점) 산정 및 만족도 조사 <ul style="list-style-type: none"> <li>평가기준 : 우수(85점 이상), 보통(70~85점 미만), 미흡(70점 미만)</li> </ul> </li> <li>평가지표 <ul style="list-style-type: none"> <li>투입(30점) : 전문인력확보, 적정예산 투입, 적정시설 확보</li> <li>과정(40점) : 목표대비 실적달성, 사업수행시기 적절성, 지역사회연계, 홍보활동</li> <li>결과(30점) : 출산가정 방문건강관리서비스 제공률, 영유아 건강검진수검율</li> </ul> </li> </ul>											
세부과제별 성과지표	세부과제별 성과지표	신규지표 / 기존지표	현황 (2023)	목표 (2024)	가중치	자료원						
	출산가정방문 건강관리서비스 제공률(%)	기존	96	96.5	70%	생활복지통합정보시스템						
	영유아 건강검진 수검률(%)	기존	65	81	30%	지역보건의료정보시스템						
	<ul style="list-style-type: none"> <li>출산가정 방문건강관리서비스 제공률(%) (측정방법): 신규 방문 건수 / 등록평가자 중 출산자 수 (설정근거): '21년 방문서비스 제공률(95.2%)기준으로 '23년 96%에서 매년 0.5%p씩 상승</li> <li>영유아 건강검진 수검률(%) (측정방법): 영유아 건강검진 총 수검자 수 / 총 검진대상자 수 (설정근거): 최근 5년간('17년~'21년) 평균값에서 매년 1%p씩 증가</li> </ul>											
담당자	담당부서 및 담당업무				담당자		전화번호					
	지역보건과 모자보건사업				정재경		02-879-7155					
	지역보건과 영유아건강검진				유다연		02-879-7153					
내·외부 소통 및 협력 계획	<ul style="list-style-type: none"> <li>관악구보건소 임상병리실: 수시 의사소통을 통해 원활한 임신 관련 각종 검사 진행</li> <li>동주민센터 : 모자보건사업(산후조리경비 등) 홍보 및 접수 협조</li> <li>맑은샘 태교연구소 : 모자교육프로그램 주제 선정 및 강사 파견에 대한 의견교환</li> <li>서울대학교 산학협력단 : 방문간호사 심화교육 및 매월 사례회의를 통한 피드백 제공</li> <li>관악구정신건강복지센터 및 관악구가족센터 : 산후우울 등 고위험군 대상자 연계 의뢰를 위한 수시 간담회 진행</li> <li>보라매병원 : 영유아 발달장애 정밀검사 대상자 연계 의뢰, 모자보건사업 홍보 및 사업협조를 위한 협력체계 구축</li> </ul>											

추진전략	Ⅲ. 지역사회 기반 건강증진 강화 및 환경 조성
추진과제	③ 생애주기별 건강관리 강화로 평생건강 실현
세부과제	③-3. 대사증후군관리로 만성질환예방
추진배경	○ 코로나19 장기화로 운동 부족, 배달음식문화 등 일상생활 형태 변화에 따라 비만 인구가 증가하고 고혈압·당뇨·이상지질혈증과 같은 만성질환이 발생하기 쉬운 환경 조성

	<ul style="list-style-type: none"> <li>○ 고혈압·당뇨병·고지혈증에 대한 규칙적 치료 및 관리를 통해 심혈관질환으로 인한 조기사망 73%, 뇌혈관질환의 조기사망 69% 예방 가능</li> <li>○ 질병에 영향을 주는 위험요인 감소를 위해 생활습관 개선을 통한 맞춤형 건강관리체계를 구축하여 만성질환 증가에 대응</li> </ul>				
<b>과제목표</b>	○ 2026년까지 대사증후군 추구관리율 102%, 신규 대상자 등록 5,400명 이상 달성				
<b>대상</b>	○ 만 20~64세 관악구민				
<b>주요내용</b>	<p><b>1) 대사증후군 조기 발견 및 관리 위한 건강관리센터 운영</b></p> <ul style="list-style-type: none"> <li>- 대 상: 만 20~64세 시민</li> <li>- 내 용                     <ul style="list-style-type: none"> <li>· 대사증후군 검사 및 위험 요인에 따른 군분류</li> <li>· 건강전문가의 맞춤형 건강상담 및 교육(의사·간호사·영양사·체육지도자)</li> <li>· 건강보험공단 연계를 통한 건강검진 수검자 관리</li> <li>· 검진 결과에 따른 사후관리(주기적 건강 SMS 발송, 전화 상담 등)</li> </ul> </li> </ul> <p><b>2) 찾아가는 건강상담실 운영</b></p> <ul style="list-style-type: none"> <li>- 대 상: 만 20~64세 직장인 및 생활터 주민</li> <li>- 내 용: 타부서 간 네트워크 구축 및 협력을 통한 통합건강관리서비스 제공                     <ul style="list-style-type: none"> <li>· 보건소 내소가 어려운 직장인·취약계층·주민들에게 출장검진 및 건강상담</li> <li>· 대사증후군관리사업 등록 및 추구관리 통한 지속적 서비스 제공</li> </ul> </li> </ul> <p><b>3) 건강인지를 향상을 위한 건강환경 조성</b></p> <ul style="list-style-type: none"> <li>- 홈페이지, 지역신문, 방송 등 다양한 매체 활용 및 리플릿, 배너 등 이용한 지속적 홍보</li> <li>- 유선·SMS 안내 상담을 통한 대사증후군검진 및 건강관리 독려</li> </ul> <p><b>4) 서비스 질 관리</b></p> <ul style="list-style-type: none"> <li>- 질 향상 및 표준화된 서비스 제공을 위한 전문교육과정 참여로 담당인력역량 강화</li> <li>- 주기적 관리 시행을 통한 검사 결과 정확도 유지로 정확한 검사 결과 제공</li> </ul>				
<b>추진체계 (자원 연계·협력)</b>	<b>참여기관 (연계·협력 주체)</b>	<b>주요 역할</b>		<b>민관협력 및 주민참여 방법 (연계·협력 방법)</b>	
	서울시 보건의료정책과	종합 데이터 베이스 관리 및 기술 지원, 사업 수행 인력 역량 강화 교육		<b>(관내 사업장 등)</b> - 사전협의를 통한 대상자 모집을 위한 홍보, 제반시설 이용 협조 <b>(공공교육기관, 동주민센터, 장애인 복지시설 등)</b> - 사전협의를 통한 대상자 모집을 위한 홍보, 제반시설 이용 협조 <b>(지원단)</b> - 간담회 및 회의를 통한 긴밀한 협조 체계 구축, 수행 인력 역량 강화 전문 교육 지원	
	대사증후군관리사업지원단				
	국민건강보험공단	국민건강검진 수검자 자료 정보 제공			
	관내 의료기관	건강검진수검자 연계 사업 업무협조			
	공공 교육기관	관내 초·중·고 직장인 대상 검진 업무협조			
	수도방위사령부	검진 대상자 모집 및 운영 협조			
	관내 장애인 복지시설				
동주민센터					
관악 청년 오랑 센터					
<b>자원투입 계획</b>	<b>구분</b>	<b>현황(2023)</b>	<b>목표(2024)</b>	<b>비고</b>	
	인력(명)	15	12	총괄팀장: 1명(정규) 담당자: 1명(정규) 의사: 1명(계약직) 전문인력: 9명(기간제)	
	예산 (천원)	국비	-	-	
		지방비	219,986	225,246	
전체		219,986	225,246		

	<ul style="list-style-type: none"> <li>• 시비 보조금 가내시 증액에 따른 예산 목표 변경(219,986→225,246)</li> <li>• 전체 예산에서 퇴직금 발생 및 검진자 수 증가에 따른 시약비 비율 증가로 투입 인력 목표 변경(15→12)</li> </ul>												
월별 추진일정	구분	1	2	3	4	5	6	7	8	9	10	11	12
	건강관리센터 운영												
	찾아가는 건강상담실 운영												
	건강인지율 향상 위한 건강환경 조성												
	서비스 질 관리												
자체평가 방안	<ul style="list-style-type: none"> <li>• 평가주기: 연2회 (내부평가 1회, 외부평가 1회)</li> <li>• 평가방법: 평가지표에 의거 점수(100점 만점) 산정 <ul style="list-style-type: none"> <li>- 평가기준: 우수(85점 이상), 보통(70~85점 미만), 미흡(70점 미만)</li> </ul> </li> <li>• 평가지표 <ul style="list-style-type: none"> <li>- 구조(25점): 목표, 대상, 자원투입의 적절성</li> <li>- 과정(60점): 총 등록자 수, 추구관리자 수, 건강검진 연계 등록자 수, 홍보 건수 등</li> <li>- 결과(15점): 건강관리계획 수립률, 추구관리율 등</li> </ul> </li> </ul>												
세부과제별 성과지표	세부과제별 성과지표	신규지표 /기존지표	현황 (2023)	목표 (2024)	가중치	자료원							
	대사증후군 추구관리율(6+12개월)(%)	기존	114	86	30%	대사증후군관리시스템							
	대사증후군 신규 등록자 수(명)	기존	4,156	3,400	70%								
	<ul style="list-style-type: none"> <li>• 대사증후군 추구관리율(6+12개월)(%) (측정방법): 6·12개월 후 재검진 받은 자 수/첫 회 등록자 수*100 (설정근거): '21'년도 62% 기준 대비 매년 8% 상향</li> <li>• 대사증후군 신규 등록자 수(명) (측정방법): 해당년도 신규 등록자 수 (설정근거): '21'년도 410명 기준 대비 매년 1,000명 상향</li> </ul>												
담당자	담당부서 및 담당업무				담당자	전화번호							
	의약과 대사증후군관리사업				안민아	02-879-7126							
내·외부 소통 및 협력 계획	<ul style="list-style-type: none"> <li>• 관내 사업장 등: 찾아가는 검진 운영 시 대상자 모집, 장소 시설 이용 및 홍보 협조</li> <li>• 동주민센터, 공공 교육기관 등: 참여기관 대상 공문 안내 발송 및 장소 이용 협조</li> <li>• 지원단: 간담회 및 회의를 통한 긴밀한 협조 체계 구축, 수행 인력 역량 강화 전문 교육 지원</li> <li>• 보건행정과: 「대학동 이동 건강검진」 합동 출장 검진 위한 부서 간 네트워크 구축 및 협력</li> <li>• 홍보과, 스마트정보과: 찾아가는 건강상담실, 캠페인 운영 등의 홈페이지·전광판·SNS 통한 홍보 협조</li> <li>• 내과, 심뇌혈관질환 사업, 신체활동 활성화 사업 등 타 사업 연계 통한 대상자 발굴</li> <li>• 관악오랑, 관악 청년청: 대상자 모집 및 장소 이용, 기관 내 공식 SNS 등을 통한 홍보 협조</li> <li>• 복지관, 자활센터, 다문화센터 등: 취약계층 대상자 모집 및 장소 이용 협조</li> </ul>												

추진전략	Ⅲ. 지역사회 기반 건강증진 강화 및 환경 조성
추진과제	④ 건강환경조성을 통한 건강한 삶터 구현
세부과제	④-1. 안전한 보건의료환경 구축을 위한 의약무 관리
추진배경	<ul style="list-style-type: none"> <li>○ 주민들의 의료서비스에 대한 요구도가 높아짐에 따라 의료기관 및 약업소에 대한 민원이 많이 발생하므로 이에 대한 대책 마련 필요</li> <li>○ 무분별하고 부정확한 정보로 인한 의약품 오남용을 예방하고 올바른 의약품 사용을 효과적으로 유도하기 위해 교육 효과가 높은 소규모 그룹 의약품 안전사용 교육 필요</li> </ul>

<p><b>과제목표</b></p>	<ul style="list-style-type: none"> <li>○ 의료기관 및 약업소 자율점검 참여율 매년 95% 이상 유지</li> <li>○ 소규모 그룹 의약품 안전사용 교육 비율 매년 80% 이상 유지</li> </ul>													
<p><b>대상</b></p>	<ul style="list-style-type: none"> <li>○ 의료기관 및 약업소 전체</li> <li>○ 관내 유치원, 초·중·고등학교 학생 및 어르신</li> </ul>													
<p><b>주요내용</b></p>	<ul style="list-style-type: none"> <li>• 의료업소를 대상으로 자율점검, 수시·기획점검을 실시하여 의료법 등 준수사항 이행 여부를 점검</li> <li>• 의약품(의료기기 등 포함) 및 의료용 마약류 취급업소를 대상으로 자율점검, 수시·기획점검을 실시하여 의약품 등 판매 질서 규정 준수 여부를 확인하고, 마약류 사용 및 보관·관리 적정 여부 등을 중점 관리</li> <li>• 유관기관과의 긴밀한 협조체계 구축 및 자율점검 문항 개선으로 내실있는 의료기관 및 약업소 자율점검 실시</li> <li>• 관내 초·중·고등학교 학생 및 어르신을 대상으로 소규모 그룹 교육을 실시하여 효과적인 의약품 안전 사용 교육을 실시</li> <li>• 지역사회 연계 의약품 안전사용 교육 전문강사진을 활용하여 의약품 사용에 대한 정확한 정보를 전달</li> </ul>													
<p><b>추진체계 (자원 연계·협력)</b></p>	<p><b>참여기관 (연계·협력 주체)</b></p>	<p><b>주요 역할</b></p>								<p><b>민관협력 및 주민참여 방법 (연계·협력 방법)</b></p>				
	<p>관악구 의사회</p>	<p>의료기관에 대한 홍보 및 안내 협조</p>								<p>(관악구 의사회, 치과의사회 등) - 자율점검 등 관련 안내문 발송 협조 (관악구 약사회, 마약퇴치운동본부) - 교육 시 강사진을 제공 등 긴밀한 협조체계 구축 (관내 유치원, 초중고 등) - 교육 대상자를 선정하고 교육 장소를 제공</p>				
	<p>관악구 치과의사회</p>	<p>의료기관에 대한 홍보 및 안내 협조</p>												
	<p>관악구 한의사회</p>	<p>의료기관에 대한 홍보 및 안내 협조</p>												
	<p>관악구 약사회</p>	<p>약국에 대한 홍보 및 안내 협조, 지역사회 연계 의약품 안전사용 교육 강사진 구축·제공</p>												
	<p>관악구 안경사회</p>	<p>의료업소 일반사항 업무 협력 및 홍보</p>												
	<p>마약퇴치운동본부</p>	<p>의약품 안전사용 교육 강사진 제공등</p>												
	<p>관내유치원, 초·중·고</p>	<p>교육 대상자 선정 및 장소 제공</p>												
<p>지역아동센터, 노인복지관 등</p>	<p>교육 대상자 선정 및 장소 제공</p>													
<p><b>자원투입 계획</b></p>	<p><b>구분</b></p>		<p><b>현황(2023)</b></p>				<p><b>목표(2024)</b></p>				<p><b>비고</b></p>			
	<p>인력(명)</p>		<p>6</p>				<p>6</p>				<p>총괄팀장(의무/약무): 2명(정규) 담당: 4명(정규)</p>			
	<p>예산 (천원)</p>	<p>국비</p>	<p>-</p>				<p>-</p>							
		<p>지방비</p>	<p>-</p>				<p>-</p>							
<p>전체</p>		<p>-</p>				<p>-</p>								
<p><b>월별 추진일정</b></p>	<p><b>구분</b></p>		<p>1</p>	<p>2</p>	<p>3</p>	<p>4</p>	<p>5</p>	<p>6</p>	<p>7</p>	<p>8</p>	<p>9</p>	<p>10</p>	<p>11</p>	<p>12</p>
	<p>의료기관 및 약업소 지도관리</p>													
	<p>의약품 안전사용 교육 및 홍보</p>													
<p><b>자체평가 방안</b></p>	<ul style="list-style-type: none"> <li>• 평가주기 : 연 1회</li> <li>• 평가방법 : 평가지표에 의거 점수(100점 만점) 산정                         <ul style="list-style-type: none"> <li>- 평가기준: 우수(85점 이상), 보통(70~85점 미만), 미흡(70점 미만)</li> </ul> </li> <li>• 평가지표                         <ul style="list-style-type: none"> <li>- 투입(20점): 목표, 대상, 자원투입의 적절성</li> <li>- 과정(40점): 사업진행률, 외부자원 연계율, 프로그램 참여율, 홍보매체 다양성 등</li> <li>- 결과(40점): 세부사업 목표 달성도</li> </ul> </li> </ul>													

세부과제별 성과지표	세부과제별 성과지표	신규지표 / 기존지표	현황 (2023)	목표 (2024)	가중치	자료원
	의료기관 및 약업소 자율점검 참여율(%)	기존	99.4	95	50%	내부자료
	소규모 그룹 의약품 안전사용 교육 비율(%)	기존	89.6	80	50%	내부자료
	<ul style="list-style-type: none"> <li>• 의료기관 및 약업소 자율점검 참여율(%) (측정방법): 의료기관 및 약업소 자율점검 건수/의약업소 수 (설정근거): 최근 5년간 자율점검 참여율 95%로 수준 유지</li> <li>• 소규모 그룹 의약품 안전사용 교육 비율(%) (측정방법): 40명 이하 소규모 그룹 교육 횟수/전체 교육 횟수 (설정근거): 최근 4년간 실적 평균 62.5%로써 포스트 코로나 상황반영하여 80% 이상목표</li> </ul>					
담당자	담당부서 및 담당업무		담당자	전화번호		
	의약과 의료기관 자율점검 관리		이윤정	02-879-7204		
	의약과 약업소 자율점검 관리		최윤희	02-879-7212		
	의약과 의약품 안전사용 교육		장미라	02-879-7211		
내·외부 소통 및 협력 계획	<ul style="list-style-type: none"> <li>• 관악구 의사회, 치과의사회, 한의사회, 약사회, 안경사회에 자율점검 안내 협조 요청</li> <li>• 관악구 약사회 소속 의약품안전사용 교육 강사단과의 간담회를 통한 업무협의</li> <li>• 마약퇴치 운동본부와의 긴밀한 협조로 관내 교육 신청 기관에 마약퇴치 운동본부 소속 강사를 요청·연결하고, 불법마약류 퇴치 예방 홍보물 등 제작시 의견 교환</li> </ul>					

추진전략	Ⅲ. 지역사회 기반 건강증진 강화 및 환경 조성					
추진과제	④ 건강환경조성을 통한 건강한 삶터 구현					
세부과제	④-2. 아토피·천식 안심학교와 연계를 통한 효율적인 아토피·천식 예방관리					
추진배경	○ 소아기 때 적절한 치료가 지연되거나 기회를 상실하게 되면 성인기 질환으로 이행될 가능성 높음 ○ 알레르기 질환의 사회경제적 부담증가					
과제목표	○ 2022년도 안심학교 운영 수 11개소에서 매년 5개교씩 상향하여 2026년까지 31개교 운영					
대상	○ 0 ~ 14세: 30,482명 ○ 관내 보육 및 교육시설: 245개소(어린이집, 유치원, 초등학교)					
주요내용	<ul style="list-style-type: none"> <li>• 아토피·천식 안심학교 지원 및 관리 <ul style="list-style-type: none"> <li>- 대 상 : 아토피·천식 안심학교(어린이집, 유치원, 초등학교)</li> <li>- 내 용 <ul style="list-style-type: none"> <li>▶건강관리 : 고위험 환자 등록관리 및 아토피피부염 전용보습제 지원(비치)</li> <li>▶교육관리: 어린이 및 학부모, 보건/보육교사 대상 맞춤형 교육 실시</li> <li>▶건강환경조성: 자체질관리 체크리스트 점검 및 안심학교 교육자료 배부</li> <li>▶지역사회 연계 및 홍보: 아토피·천식 교육정보센터 연계 예방교육, 적극적 홍보 및 안내를 통한 사업 참여학교 증대</li> </ul> </li> </ul> </li> </ul>					
추진체계 (자원 연계·협력)	참여기관 (연계·협력 주체)	주요 역할			민관협력 및 주민참여 방법 (연계·협력 방법)	
	관내 초등학교, 유치원, 어린이집 등 245개소	안심학교 참여 및 알레르기 예방관리 교육 홍보 협조			(관내 초등학교, 유치원 어린이집) - 교육 홍보 및 캠페인 진행 시 협조, 대상자 연계 등	
	관악구 보건지소	아토피 예방 건강요리교실 진행 어린이 건강체험관과 연계·협력				
관악구 공원녹지과	숲체험 프로그램 및 야외교육 협조					

구분	현황(2023)		목표(2024)		비고								
	인력(명)	2		2		총괄팀장: 1명(정규) 담당: 1명(정규)							
예산 (천원)	국비	7,500	4,002										
	지방비	7,500	9,338										
	전체	15,000	13,340										
• 예산 보조비율 및 전체 예산 감소													
월별 추진일정	구분	1	2	3	4	5	6	7	8	9	10	11	12
	안심학교 운영관리												
	보조용품(보습제)지원												
	찾아가는 아토피천식 예방교실												
자체평가 방안	<ul style="list-style-type: none"> <li>평가주기: 연 2회 (내부평가 및 외부평가)</li> <li>평가방법: 평가지표에 의거 점수(100점 만점) 산정                             <ul style="list-style-type: none"> <li>- 평가기준: 매우우수(90점 이상), 우수(80~89점), 보통(70~79점), 미흡(69점 이하)</li> </ul> </li> <li>평가지표                             <ul style="list-style-type: none"> <li>- 구조(30점): 사업목표의 적절성, 예산 및 인력 확보, 사업계획 수립 등</li> <li>- 과정(40점): 대상자별 맞춤형 프로그램, 교육 및 홍보, 지역자원 연계 등</li> <li>- 결과(30점): 안심학교 운영 및 참여율, 사업만족도 등</li> </ul> </li> </ul>												
	세부과제별 성과지표	세부과제별 성과지표	신규지표 /기존지표	현황 (2023)	목표 (2024)	가중치	자료원						
안심학교 운영 수(개소 수)	기존	25	27	100%	PHIS								
(측정방법): 관악구 아토피·천식 안심학교 참여 학교 수 (설정근거): '23년도 안심학교 25개소에서 매년 2개교씩 상향하여 코로나19 이전 평균치(30.8개소) 회복을 목표													
• 2026년 31개소 목표의 적극적 달성을 위해 2024년 목표치(21개소→27개소) 상향조정													
담당자	담당부서 및 담당업무			담당자	전화번호								
	보건행정과 아토피·천식 예방관리			최유지	02-879-7142								
내·외부 소통 및 협력 계획	<ul style="list-style-type: none"> <li>여성가족과의 협조로 관내 어린이집 공문 발송과 안내를 통하여 안심학교 참여학교 수 확대</li> <li>보건지소의 영양플러스 사업과 연계하여 '아토피 예방 건강요리교실' 운영 및 어린이 건강 체험관과 연계하여 체험활동 참여와 교육 진행</li> <li>공원녹지과의 관악산 유아숲 프로그램과 연계 및 협력하여 숲체험 프로그램 및 야외교육 운영</li> <li>아토피 예방 동화구연을 담당하는 동화컨텐츠문화원과의 지속적인 소통 및 협력을 통하여 찾아가는 아토피천식 예방 동화구연의 교육 횟수 증대</li> </ul>												

추진전략	Ⅲ. 지역사회 기반 건강증진 강화 및 환경 조성
추진과제	④ 건강환경조성을 통한 건강한 삶터 구현
세부과제	④-3. 건강하고 안전한 먹거리 환경 조성
추진배경	<ul style="list-style-type: none"> <li>○ 1인 가구 증가와 배달앱을 이용한 외식 증가로 배달전문 음식점을 비롯한 식품접객업소 등에 대한 위생 관리 필요</li> <li>○ 기후 변화에 따른 식중독 발생 위험 요인 증가로 집단급식시설에 대한 위생관리 및 식중독 예방 활동 강화 필요</li> <li>○ 영양사가 없는 소규모 어린이 급식소에 대해 체계적이고 전문적인 위생, 영양 관리 지원 필요</li> </ul>

	○ 학교 주변 어린이 기호식품 조리·판매업소를 대상으로 건강을 저해하는 식품 판매 등의 점검·관리를 통해 어린이의 건강한 식생활 유도과 안전한 식품 구매 환경 조성이 필요			
<b>과제목표</b>	○ 2024년 식품위생업소 지도점검 개소 수를 전체 업소 수의 60%에서 매년 100개소씩 상향하여 4,000개소 달성 ○ 학교 주변 어린이 기호식품 조리·판매업소 위생점검 개소 수를 등록된 업소 수 기준으로 하여 매년 1,500개소 유지 ○ 식중독 발생관리율 90%이하			
<b>대상</b>	○ 식품접객업소 6,555개소/ 집단급식소, 식품 제조·판매업소 등 1,251개소 ○ 100인 미만 소규모 어린이 급식소 ○ 학교 주변 200미터 범위 어린이 식품안전보호구역 내 어린이 기호식품 조리·판매업소			
<b>주요내용</b>	<p><b>1) 식품 위생 및 안전관리</b></p> <ul style="list-style-type: none"> <li>- 식품위생·원산지 표시 지도 점검 통합 실시</li> <li>· 식품위생 및 원산지 지도점검을 통합하여 영업주의 단속 부담 완화 및 업무의 효율화 추진</li> <li>· 점검 후 신속한 행정처리로 중복점검 지양</li> </ul> <p>- 계절 및 사회적 이슈 등을 반영한 실효성 있는 기획 점검 추진</p> <ul style="list-style-type: none"> <li>· 배달전문 음식점, 봄·가을 나들이철, 여름철 다소비 식품 취급음식점, 명절 대비 성수 식품 취급음식점, 유동 인구 밀집 지역음식점 등 테마별·시기별 위생점검</li> </ul> <p>- 부정불량 식품 및 식품허위과대 광고 근절</p> <ul style="list-style-type: none"> <li>· 통합 식품안전 정보망(1399) 시스템 운영(이물 신고 등 조사): 수시</li> <li>· 식품 허위·과대광고 모니터링 실시(인터넷, 지역신문, 지역방송 등): 수시</li> </ul> <p>- 시기별·계절별 성수 식품에 대한 식품 안전성 검사</p> <p><b>2) 식중독 예방·관리</b></p> <ul style="list-style-type: none"> <li>- 식중독 발생 우려 시설 사전 예방 지도점검: 집중관리업소 207개소</li> <li>- 급식관리자 대상 식중독 예방 전문교육 실시: 집중관리업소 관리자 및 종사자 300명</li> <li>- 식중독 예방 및 1830 손씻기 운동 전개, 식중독 지수 문자 알림 서비스</li> </ul> <p><b>3) 어린이 급식관리지원센터 운영</b></p> <ul style="list-style-type: none"> <li>- 소규모 어린이 급식소 위생, 안전, 영양 관리</li> <li>· 현장 순회방문지도, 대상별 맞춤형 교육 프로그램 운영</li> <li>· 연령별 식단, 레시피 개발 보급 및 정보 제공</li> </ul> <p><b>4) 학교주변 어린이 기호식품 조리·판매업소 점검 및 식생활 교육 홍보 활동</b></p>			
<b>추진체계 (자원 연계·협력)</b>	<b>참여기관 (연계·협력 주체)</b>	<b>주요 역할</b>		<b>민관협력 및 주민참여 방법 (연계·협력 방법)</b>
	보건소 위생과	점검 계획수립 및 평가 점검 및 관리 총괄		(어린이 급식관리지원센터 등 유관 기관) - 유관기관 단체 월례회의 및 간담회 를 통한 의견수렴 및 의사결정 - 위생 점검 및 지도·관리 협조, 지역 사회 행사 참여 프로그램 운영
	어린이 급식 관리지원센터	어린이에게 단체급식을 제공하는 어린이집, 유치원 등에 대한 위생 및 영양 관리를 지원		(주민참여) - 소비자 식품위생감시원 활동을 통 하여 주2회 야간위생점검 참여 - 계절별·사회적 이슈 등을 반영한 기획점검 참여
	소비자 식품 위생감시원	식품 위생업소 점검 참여 지원		
<b>자원투입 계획</b>	<b>구분</b>	<b>현황(2023)</b>	<b>목표(2024)</b>	<b>비고</b>
	인력(명)			
	위생과	7	7	총괄팀장:3명(정규) 담당:4명(정규)
	어린이급식 관리지원센터	13	13	모집공고



	어린이 기호 식품전담관리원	51	53	1. 학교장 추천 2. 소비자 식품위생감시원의 자격을 갖춘 자											
	소비자 식품감시원	104	100												
	예산 (천원)	국비	194,000	194,000											
		지방비	446,000	446,000											
		구기금	26,000	26,000											
	전체	666,000	666,000												
• 개인사유로 소비자식품감시원 해촉을 원하는 인원 발생하여 목표치 하향 조정															
월별 추진일정	구분		1	2	3	4	5	6	7	8	9	10	11	12	
	식품 위생업소 및 원산지 지도점검														
	소규모 어린이 급식소 위생, 안전, 영양 관리														
	학교주변 어린이 기호식품 조리판매업소 점검														
자체평가 방안	<ul style="list-style-type: none"> <li>평가주기: 연 1회(내부평가 1회)</li> <li>평가방법: 평가지표에 의거 점수(100점 만점) 산정 및 만족도 조사 <ul style="list-style-type: none"> <li>평가기준: 우수(85점 이상), 보통(75~85점 미만), 미흡(70점 미만)</li> </ul> </li> <li>평가지표 <ul style="list-style-type: none"> <li>투입(20점): 목표, 대상, 자원투입의 적절성</li> <li>과정(40점): 사업진행률, 외부자원 연계율, 프로그램 참여율, 홍보매체 다양성 등</li> <li>결과(40점): 세부사업목표 달성도, 주민만족도</li> </ul> </li> </ul>														
세부과제별 성과지표	세부과제별 성과지표		신규지표 /기존지표	현황 (2023)	목표 (2024)	가중치	자료원								
	식품위생업소 지도점검(개소)		기존	4,545	4,000	50%	서울행정시스템								
	학교 주변 어린이 기호식품 조리·판매업소 위생점검(개소)		기존	2,212	2,000	50%	서울행정시스템								
	<ul style="list-style-type: none"> <li><b>식품위생업소 지도점검 (개소)</b> (측정방법): 연간 식품위생업소 지도점검 개소 수 (설정근거): 업소수 대비 인력 투입 등 실질적 점검 방안을 고려하여 식품위생업소 수의 60% 설정, 연차별 100개소씩 증가</li> <li><b>학교 주변 어린이 기호식품 조리·판매업소 위생점검 (개소)</b> (측정방법): 연간 학교 주변 어린이 기호식품 조리·판매업소 위생점검 개소 수 (설정근거): 학교 주변 어린이 식품안전보호구역 내 어린이 기호식품 조리·판매업소에 등록된 수에 기반하여 10%~15%p 점검 수 증가로 예측하여 목표치 설정</li> <li>식품위생업소 지도점검(개소)에서 숫자 오류 있어 50%를 60%로 변경(목표치 동일)</li> </ul>														
담당자	담당부서 및 담당업무					담당자	전화번호								
	위생과 식품 접객업소 위생 점검					박영인	02-879-7274								
	위생과 어린이 식생활 안전관리					김성인	02-879-7264								
위생과 식중독 예방 및 집단급식소 관리					진동섭	02-879-7256									
내·외부 소통 및 협력 계획	<ul style="list-style-type: none"> <li>식품접객업소 점검 및 학교주변 어린이기호식품 조리·판매업소 점검 전에 사전안내를 통하여 안전보건교육 및 위생교육 실시</li> </ul>														

## 2. 제8기 2차년도 주요 성과지표

### □ 2차년도(2024년) 주요 성과지표 목록

과제번호*	2차년도 주요 성과지표명	제8기 중장기 대표 성과지표 여부	현황 (2023)	목표 (2024)	가중치	자료원
I-[1]-2	연간어르신 인플루엔자 예방접종률(%)	X	82.6	83.0	10%	질병관리청
I-[2]-2	심폐소생술 교육자 수(명)	O	12,000	11,000	15%	내부자료
II-[1]-1	고위험 허약노인 판정율(%)	X	34.39	37	10%	PHIS
II-[2]-3	장애인보건관리율(%)	O	5.5	5.4	15%	PHIS
II-[3]-2	등록회원 사례관리(명)	X	4,500	5,000	10%	MHIS
III-[1]-2	혈압 수치 인지율(%)	O	52.6	68.9	10%	지역사회 건강조사
III-[2]-1	걷기실천율(%)	X	60.6	59.9	10%	지역사회 건강조사
III-[3]-2	출산가정 방문건강 관리서비스 제공률(%)	X	96	96.5	10%	생활복지통합 정보시스템
III-[4]-1	소규모 그룹 의약품 안전사용 교육 비율(%)	X	89.6	80	10%	내부자료

### □ 2차년도(2024년) 주요 성과지표

주요 성과지표	구분	현황 (2023년)	목표 (2024년)	정의	목표치 산출근거	측정산식	선정 이유
연간 어르신 인플루엔자 예방접종률(%)	결과	82.6	83.0	65세 이상 인플루엔자 예방접종률	'17~'21년 평균값 (82.0)에서 매년 0.5% 상승	접종완료자/(65세 이상 인구수)*100	인플루엔자 감염시 합병증 발생 및 치명률이 높은 고위험군인 65세 이상 어르신의 예방접종률 향상이 감염병 관리에서 중요
심폐소생술 교육 참여자수(명)	산출	12,000	11,000	심폐소생술 교육 참여 인원 수	'19~'21년 교육 참여자 수 평균 (7,700)의 130% 에서 매년 1,000명 씩 상승	심폐소생술 교육 참여 인원 수 측정	최근 응급 및 재난대비 평소 심폐소생술 교육의 중요성이 강조되고 있고 특히, 가정 및 비공공장소에서 많이 발생하는 심장정지 환자 생존율을 높이기 위해서는 지역주민 대상 심폐소생술 교육이 필요

고위험 허약노인 판정율(%)	결과	34.39	37	노인대상 허약조사표에 의거하여 4-12점으로 평가된 노인	39.4%(‘22.10월기준) 에서 매년 1%씩 낮춰 코로나19 유행 상황 이전 수준 회복	(고위험 허약노인 판정자수/허약노인 측정자수)X100	초고령 사회대비 장기요양등급 외 판정자의 허약노인 판정률을 낮춤으로써 노인의 신체적·인지적· 정서적·사회적 기능의 회복·유지 및 증진을 통해 건강한 노후생활 도 모 및 장기요양상태를 사전 예방 하기 위함
장애인 보건 관리율(%)	결과	5.5	5.4	관내 장애인 중 보건소에 등록하여 연 1회 이상 서비스를 받은 사람의 분율	보건복지부 권장 등록율(지역사회 장애인의 5%)과 '21년 실적(5.4%) 을 고려하여 같은 수준 유지	(보건소 등록장애인 /지역사회 등록장 애인)×100	장애인 건강은 취약계층 건강 관리의 대표적인 부분으로써 지역사회중심재활사업의 성과 지표에 대해 보건복지부에서 등록 장애인의 5% 이상을 유지 하도록 권고하고 있음
등록회원 사례관리(건)	결과	4,500	5,000	중증정신질환 자로 센터에 등록된 회원대상으로 제공한 사례관리(전화, 방문,내소 등)제공 건 수	사례관리자 10명 × 500건(최근 3 년간 MHIS 평균 수준유지)	MHIS(정신건강사례 관리시스템) 상 등 록회원에게 제공된 사례관리 건 수 총합	정신질환자에 대한 꾸준한 관리 와 개입을 통해 치료의 효과성 을 높임으로써 정신질환의 중 증화 및 만성화 예방으로 지역 사회 건강안전망 강화에 기여
혈압 수치 인지율(%)	결과	52.6	68.9	본인의 혈압 수치를 알고 있는 사람의 분율(%)	5년간(‘17~‘21) 평균값에서 매년 0.3%p씩 상승	본인의 혈압수치 를 알고있는 사람 의 수/조사대상 응답자수×100	심뇌혈관질환 예방관리의 기본 은 본인의 혈압·혈당 수치를 인 지하고 자가관리를 통해 합병 증을 예방하는 것이므로 혈압 수치 인지율은 만성질환관리의 주요 지표로 활용하기에 유의 함. 특히 고혈압 유병률이 당뇨 유병률보다 높은 현상을 반영 하여 혈압 수치 인지율을 성과 지표로 설정
걷기실천율(%)	결과	60.6	59.9	최근 1주일 동안 1일 30분 이상 걷기를 주5일 이상 실천한 사람	21년(57.9%) 수준 대비 매년 1%p 상향	최근 1주일 동안 1일 30분 이상 걷기를 주5일 이 상 실천한 사람의 수/ 조사대상 응 답자수 × 100	걷기실천율은 비만예방 및 신 체활동활성화를 나타내는 주요 지표이며, 걷기 캠페인의 성과 를 확인할 수 있는 지표
출산가정 방문건강 관리서비스 제공률(%)	산출	96	96.5	방문건강관리 신청 대상자의 서비스관리 비율	'21년 방문서비스 제공률(95.2%) 기준으로 '23년 96%에서 매년 0.5%p씩 상승	신규 방문 건수 / 등록평가자 중 출 산자 수	생애주기 중 평생건강의 시작 점이자 전환점인 중요한 시기 를 겪고 있는 출산가정에 건강 관리 서비스를 제공함으로써 지역사회 건강도모
소규모 그룹 의약품 안전사용 교육비율(%)	산출	89.6	80	전체 교육 횟수에 대한 40명 이하 소그룹 교육 횟수 비율	최근 4년간 실적 평균 및 포스트 코로나 상황을 반영 하여 80% 이상 을 목표로 설정	40명 이하 소규모 그룹 교육 횟수/ 전체 교육 횟수	불법마약류 유통이 사회적인 문제로 부각되면서 의약품 안 전사용 교육에 대한 관심이 높 아짐에 따라 교육 효과가 높은 소그룹 교육 횟수를 늘려 지역 사회 건강증진 강화 및 환경 조성에 이바지 하고자 함



---

## IV. 감염병 위기시 업무조정계획

---



## IV. 감염병 위기 시 업무조정 계획

### 1. 사업목록 : 기능 [ 12 ]개, 사업 [ 52 ]개

사업번호	기능(12)	사업(52)		
1	1. 건강 친화적인 지역사회 여건의 조성	건강도시		
2		지역보건의료계획		
3	2. 지역보건의료정책 기획, 조사·연구 및 평가	통합건강증진사업		
4		지역사회건강조사		
5		국민건강영양조사		
6	3. 보건의료인 및 보건의료기관 등에 대한 지도·관리·육성과 국민보건 향상을 위한 지도·관리	의약무 관리	의료기관(법인) 및 의료업소 개설 및 지도 관리	
7			의료기기 판매(임대)업소 인허가 및 지도 관리	
8			의료장비 신고 및 관리	
9			약업소 인허가 및 지도관리	
10			마약류 관리	
11		응급의료 및 의료기관 관리	연휴기관 진료대책 수립 및 야간휴일진료 관리	
12			응급의료 및 재난관리	
13		공중 및 식품 위생·안전	공중위생 신고처리 및 지도점검	
14			위생용품 제조업 신고 및 관리	
15			식품위생업 허가 및 신고	
16	식품위생 관리			
17	식품안전 관리			
18	음식문화개선사업			
19	4. 보건의료기관 관련 기관·단체, 학교, 직장 등과의 협력체계 구축	건강생활실천 협의회 등 협의체 운영		
20	5. 국민건강증진·구강건강·영양관리사업 및 보건교육	지역사회 금연사업		
21		음주폐해예방관리사업		
22		신체활동사업		
23		영양관리사업	영양관리사업	
24			영양플러스사업	
25		비만예방관리사업		
26		구강건강증진사업		
27		한의학 건강증진사업		
28		모바일 헬스케어사업		

사업번호	기능(12)	사업(52)	
29	6. 감염병의 예방 및 관리	감염병 대응체계 구축	
30		수인성·식품매개 감염병 예방관리 및 대응	
31		성매개감염병 예방관리 및 대응	
32		후천성면역결핍증 감염병 예방관리 및 대응	
33		기타 법정감염병 예방관리 및 대응	
34		결핵예방관리	
35		국가예방접종지원사업	
36		방역소독	
37	7. 모성과 영유아의 건강유지·증진	모자보건	임산부·영유아 관리
38			영유아 예방적 건강관리
39			임산부 영유아 의료비 지원
40	8. 여성·노인·장애인 등 보건의료 취약 계층의 건강유지·증진	지역사회 중심 재활사업	
41		AI-IOT 기반 어르신 건강관리 서비스	
42	9. 정신건강증진 및 생명존중에 관한 사항	정신건강증진사업	
43		치매관리사업	
44	10. 지역주민에 대한 진료, 건강검진 및 만성질환 등의 질병관리에 관한 사항	진료서비스 및 진료지원	
45		건강검진사업	
46		국가 암 검진사업	
47		심뇌혈관질환 예방관리사업	
48		아토피·천식 예방관리사업	
49		일차의료 만성질환관리 시범사업	
50	11. 가정 및 사회복지시설 등 방문하여 행하는 보건의료 및 건강관리사업	방문건강관리 및 어르신 건강동행사업	
51	12. 기타 의료비 지원 등	암환자 의료비지원 사업	
52		기타 의료비 지원사업	



1 건강도시

기능1	· 건강 친화적인 지역사회 여건의 조성
사업1	· 건강도시
고려사항	· 건강도시 관련 내·외부 연계추진 가능 여부
관련법령	· 「국민건강증진법」 제6조의5(건강도시의 조성 등) · 「지방자치법 조례 및 규칙」 (건강도시 관련)
관련지침	· 건강도시를 발전시키고자 하는 지방정부를 위한 지침서(WHO 번역판)

위기단계	업무	유형
C	<ul style="list-style-type: none"> <li>· 건강도시(건강영향평가) 계획수립</li> <li>· 건강도시 관련 기관 가입 및 운영                             <ul style="list-style-type: none"> <li>* 국내의 협의회, 연맹, 관련 위원회, 협의체 등</li> </ul> </li> <li>· 건강도시 조례 제·개정</li> <li>· 건강도시 환경조성 및 프로그램 추진</li> <li>· 주민건강향상 교육 및 홍보</li> </ul>	계획수립·보고 가입·승인 조례 제·개정 서비스 운영·지원 홍보·안내·캠페인 교육·상담·평가
B		
A		

A단계 업무 조정여부	조정 여부		<input type="checkbox"/> 조정 <input checked="" type="checkbox"/> 미조정
	<input type="checkbox"/> 삭제	업무명	
		삭제사유	
	<input type="checkbox"/> 하향조정	(조정단계) 업무명	(    단계)
조정사유			
담당자	담당부서(과/팀)	담당자(성명/직위)	전화번호
	보건행정과/보건기획팀	하미숙/주무관	02-879-7104

## 2 지역보건의료계획

기능2	· 지역보건의료정책 기획, 조사·연구 및 평가
사업2	· 지역보건의료계획
고려사항	· 민간위탁(용역 등) 형태 여부
관련법령	<ul style="list-style-type: none"> <li>· 「지역보건법」 제6조(지역보건의료심의위원회), 제7조(지역보건의료계획의 수립 등), 제8조(지역보건의료계획의 시행), 제9조(지역보건의료계획 시행결과의 평가)</li> <li>· 「지역보건법 시행령」 제4조(지역보건의료계획의 세부 내용), 제5조(지역보건의료계획의 수립 방법 등), 제6조(지역보건의료계획의 제출 시기 등), 제7조(지역보건의료계획 시행 결과의 평가)</li> </ul>
관련지침	· 제8기 지역보건의료계획 수립 안내, 지역보건의료계획 1차년도(2023년) 시행결과 및 2차년도(2024년) 시행계획 수립 안내

위기단계	업무	유형
C		
	<ul style="list-style-type: none"> <li>· 중장기, 연차별 지역보건의료계획 수립</li> <li>* 지역보건의료계획 수립 TF 운영 및 수립 활동</li> <li>· 지역보건의료계획 심의위원회 개최·운영</li> <li>· 의회 보고 및 제출</li> <li>· 중장기, 연차별 지역보건의료계획 결과 보고</li> </ul>	계획수립·보고 조직·단체 운영
	A	

A단계 업무 조정여부	조정 여부		□ 조정    ■ 미조정	
	□ 삭제	업무명		
		삭제사유		
	□ 하향조정	(조정단계) 업무명	(    단계)	
조정사유				
담당자	담당부서(과/팀)	담당자(성명/직위)	전화번호	
	보건행정과/보건기획팀	하미숙/주무관	02-879-7104	

### 3 통합건강증진사업

기능2	· 지역보건의료정책 기획, 조사·연구 및 평가
사업3	· 통합건강증진사업
고려사항	· 지자체 우선 추진사업
관련법령	
관련지침	· 2023 지역사회 통합건강증진사업 총괄안내서

위기단계	업무	유형
C	· 결과보고 및 제출 · 사업평가	계획수립·보고 교육·상담·평가
B	· 사업 계획수립 · 사업 운영·관리 및 모니터링	계획수립·보고 모니터링
A	· 통합건강증진사업 분야별 예산조정 및 배분	예산 조정·배분·교부

A단계 업무 조정여부	조정 여부		<input type="checkbox"/> 조정 <input checked="" type="checkbox"/> 미조정
	<input type="checkbox"/> 삭제	업무명	
		삭제사유	
	<input type="checkbox"/> 하향조정	(조정단계) 업무명	(    단계)
조정사유			
담당자	담당부서(과/팀)	담당자(성명/직위)	전화번호
	보건행정과/보건기획팀	하미숙/주무관	02-879-7104

4 지역사회건강조사

기능2	· 지역보건의료정책 기획, 조사·연구 및 평가
사업4	· 지역사회건강조사
고려사항	· 조사기한 연장 가능 여부 · 관련부처 업무조정 및 중단 공문 시달 여부
관련법령	· 「지역보건법」 제4조(지역사회 건강실태조사) · 「지역보건법 시행령」 제2조(지역사회 건강실태 조사의 방법 및 내용)
관련지침	· 지역사회건강조사 홈페이지

위기단계	업무	유형
C	<ul style="list-style-type: none"> <li>· 통계집 검토 및 확인</li> <li>· 계약 결과 보고</li> </ul>	자료작성·확인·검토 계획수립·보고
B	<ul style="list-style-type: none"> <li>· 민간위탁 협약체결 및 계약</li> <li>· 조사운영 전반 행정지원 * 조사원 선발 지원·관리, 물품 지원, 가구원 선정통지, 민원대응 및 처리</li> <li>· 조사알림 및 홍보</li> </ul>	계약·협약 체결 서비스 운영·지원 홍보·안내·캠페인
A	· 예산수립 및 정산·반납	예산 조정·배분·교부

A단계 업무 조정여부	조정 여부		<input type="checkbox"/> 조정 <input checked="" type="checkbox"/> 미조정
	<input type="checkbox"/> 삭제	업무명	
		삭제사유	
	<input type="checkbox"/> 하향조정	(조정단계) 업무명	(    단계)
조정사유			
담당자	담당부서(과/팀)	담당자(성명/직위)	전화번호
	보건행정과/감염병대응팀	이주현 /주무관	879-7172

5 국민건강영양조사

기능2	· 지역보건의료정책 기획, 조사·연구 및 평가
사업5	· 국민건강영양조사
고려사항	· 조사기한 연장 가능 여부 · 관련부처 업무조정 및 중단 공문 시달 여부
관련법령	· 「국민건강증진법」 제16조(국민영양조사 등)
관련지침	· 국민건강영양조사 홈페이지

위기단계	업무	유형
C B A		
	· 조사지역 검진차량 장소제공 및 협의 · 조사운영 전반 행정지원 · 조사알림 및 홍보	서비스 운영·지원 홍보·안내·캠페인

A단계 업무 조정여부	조정 여부		<input type="checkbox"/> 조정 <input checked="" type="checkbox"/> 미조정
	<input type="checkbox"/> 삭제	업무명	
		삭제사유	
	<input type="checkbox"/> 하향조정	(조정단계) 업무명	(    단계)
조정사유			
담당자	담당부서(과/팀)	담당자(성명/직위)	전화번호
	보건지소/보건지소팀	권송이/주무관	02-879-7406

6 의료기관(법인) 및 의료업소 개설 및 지도관리

기능3	· 보건의료인 및 보건의료기관 등에 대한 지도·관리·육성과 국민보건 향상을 위한 지도·관리
사업6	· 의료기관(법인) 및 의료업소 개설 및 지도관리 * 의료기관, 의료업소(안경업소, 치과기공소), 의료유사업소(안마원, 안마시술소)
고려사항	
관련법령	<ul style="list-style-type: none"> <li>· 「의료법」 제33조(개설), 제40조(폐업·휴업 신고와 진료기록부 등의 이관), 제48조(설립 허가 등)</li> <li>· 「의료기사 등에 관한 법률」 제15조(보고와 검사 등)</li> <li>· 「안마사에 관한 규칙」 제8조(안마시술소 또는 안마원에 대한 지도·점검) 제10조(안마시술소 또는 안마원 개설신고의 특례)</li> <li>· 「의료관계 행정처분 규칙」 제2조(적용 범위)</li> </ul>
관련지침	· 의료기관 개설 및 의료법인 설립 운영 편람

위기단계	업무	유형
	<ul style="list-style-type: none"> <li>· 의료법인, 의료기관 지도점검 * 부정의료행위 등</li> <li>· 의료업소, 의료유사업소 지도점검</li> <li>· 행정처분 및 소송</li> </ul>	지도·점검 행정처분·소송
	<ul style="list-style-type: none"> <li>· 의료법인, 의료기관 설립허가 및 신고처리 * 설립허가, 허가변경 처리, 해산청산 신고처리, 의료기관 개설 신고처리, 개설사항 변경처리, 폐휴업 신고처리 등</li> <li>* 타기관 협조 공문발송, 조회, 현장 시설조사 등</li> <li>· 의료업소, 의료유사업소 신고처리 * 개설 신고처리, 개설변경사항 신고처리, 휴폐업 신고처리</li> <li>· 민원대응 및 처리 * 새올연계 민원, 국민신문고, 유선, 방문 등</li> </ul>	신고 접수·수리·보고 민원 접수·처리

A단계 업무 조정여부	조정 여부		□ 조정	■ 미조정
	□ 삭제	업무명		
		삭제사유		
	□ 하향조정	(조정단계) 업무명	( 단계)	
조정사유				
담당자	담당부서(과/팀)	담당자(성명/직위)	전화번호	
	의약과/의무팀	류시열/주무관	02-879-7203	
	의약과/의무팀	이윤정/주무관	02-879-7204	

7 의료기기 판매(임대)업소 인허가 및 지도관리

기능3	· 보건의료인 및 보건의료기관 등에 대한 지도·관리·육성과 국민보건 향상을 위한 지도·관리
사업7	· 의료기기 판매(임대)업소 인허가 및 지도관리
고려사항	
관련법령	· 「의료기기법」 제6조(제조업허가 등), 제11조(제조 허가·신고 등의 사전 검토, 제12조(변경허가 등), 제14조(폐업·휴업 등의 신고), 제16조(수리업의 신고), 제17조(판매업 등의 신고)
관련지침	

위기단계	업무	유형
	· 의료기기 판매업소, 의료기기 수리업소 지도점검 · 행정처분	지도·점검 행정처분·소송
	· 의료기기 판매업, 의료기기 수리업 신고처리 * 허가 신고처리, 신고사항 변경신고, 휴폐업 신고처리 등 · 민원대응 및 처리	신고 접수·수리·보고 민원 접수·처리

	조정 여부		□ 조정	■ 미조정
	A단계 업무 조정여부	□ 삭제	업무명	
삭제사유				
□ 하향조정		(조정단계) 업무명	( 단계)	
		조정사유		
담당자	담당부서(과/팀)		담당자(성명/직위)	전화번호
	의약과/약무팀		우미라/주무관	02-879-7213

8 의료장비 신고 및 관리

기능3	· 보건의료인 및 보건의료기관 등에 대한 지도·관리·육성과 국민보건 향상을 위한 지도·관리
사업8	· 의료장비 신고 및 관리 - (8.1.) 진단용 방사선 발생장치 및 특수의료장비 신고 및 관리 - (8.2.) 정기검사 및 종사자 관리
고려사항	· 검사기한 연장 가능 여부 · 보건소 내부 사업추진 행정절차 간소화 여부
관련법령	· 「의료법」 제37조(진단용 방사선 발생장치), 제38조(특수의료장비의 설치·운영) · 「진단용 방사선 발생 장치의 안전관리에 관한 규칙」 제2조(등록), 제3조(신고), 제13조(방사선 관계 종사자에 대한 건강진단)
관련지침	

위기단계	업무	유형
C B A	· 진단용방사선, 특수의료장비 정기검사 안내 및 검사 결과 입력 · 진단용방사선 업무 종사자 관리 * 피폭 측정 결과 및 건강진단 결과 입력	홍보·안내·캠페인 기관·담당자관리
	· 진단용 방사선 발생장치 신고처리 * 신고처리, 장비 양도·폐기·이전 신고처리 · 안전관리 책임자 및 방사선 관계 종사자 신고 · 특수의료장비 설치 신고처리 및 증명서 발급 * 신고처리, 등록·변동 신고	신고 접수·수리·보고

A단계 업무 조정여부	조정 여부		<input type="checkbox"/> 조정 <input checked="" type="checkbox"/> 미조정
	<input type="checkbox"/> 삭제	업무명	
		삭제사유	
	<input type="checkbox"/> 하향조정	(조정단계) 업무명	(    단계)
조정사유			
담당자	담당부서(과/팀)	담당자(성명/직위)	전화번호
	의약과/검진팀	강술아/주무관	02-879-7221



9 약업소 인허가 및 지도관리

기능3	· 보건의료인 및 보건의료기관 등에 대한 지도·관리·육성과 국민보건 향상을 위한 지도·관리
사업9	· 약업소 인허가 및 지도·관리 - (9.1.) 약업소 인허가 및 지도점검 - (9.2.) 약물 오남용 예방사업 및 홍보
고려사항	
관련법령	· 「약사법」 제20조(약국 개설등록), 제40조(폐업 등의 신고), 제44조(의약품 판매), 제44조의2(안전상비의약품 판매자의 등록) · 「약사법 시행규칙」 제7조(약국개설등록의 신청), 제12조(약국 폐업 등의 신고), 제36조(의약품 도매상의 허가신청)
관련지침	

위기단계	업무	유형
C	· 주민대상 약물 오남용 교육 및 홍보 · 약물 오남용 예방관리 프로그램 운영	교육·상담·평가(비대면/대면) 홍보·안내·캠페인 서비스 운영·지원
B	· 약국, 의약품 도매상, (한)약업소 지도점검 · 안전상비 의약품 판매자 지도점검 · 감시 및 행정처분	지도·점검 행정처분·소송
A	· 약국, 의약품 도매상, (한)약업소 신고처리 * 개설 신고처리, 등록사항 변경처리, 폐업·휴업·재개업 신고처리 · 안전상비의약품 판매업소 신고처리 · 특수장소 의약품 취급자 지정·취소 처리 · 민원대응 및 처리	신고 접수·수리·보고 민원 접수·처리

A단계 업무 조정여부	조정 여부		<input type="checkbox"/> 조정 <input checked="" type="checkbox"/> 미조정
	<input type="checkbox"/> 삭제	업무명	
		삭제사유	
	<input type="checkbox"/> 하향조정	(조정단계) 업무명	(    단계)
조정사유			
담당자	담당부서(과/팀)		전화번호
	의약과/약무팀		02-879-7211
	의약과/약무팀		02-879-7212
	의약과/약무팀		02-879-7213

10 마약류 관리

기능3	· 보건의료인 및 보건의료기관 등에 대한 지도·관리·육성과 국민보건 향상을 위한 지도·관리
사업10	· 마약류 관리 - (10.1.) 마약류 취급업소 관리 - (10.2.) 의약품의 약외품 관리
고려사항	
관련법령	· 「마약류 관리에 관한 법률」 제2조의2(국가 등의 책임), 제2조의3(마약퇴치의 날), 제6조(마약류취급자의 허가 등), 제11조(마약류 취급의 보고) · 「마약류 관리에 관한 법률 시행규칙」 제21조(마약류 취급의 보고 등), 제23조(사고마약류 등의 처리)
관련지침	

위기단계	업무	유형
C	· 마약 퇴치 캠페인 운영 · 식약처 폐기 결과보고	홍보·안내·캠페인 계획수립·보고
B	· 마약류 취급업소 지도점검 · 마약류 취급업소 행정처분	지도·점검 행정처분·소송
A	· 마약류 관리자 지정 신청 · 마약류 취급자(약사) 변경허가 신청 · 마약류 원료 양도 승인신청 · 사고마약류 발생 보고 및 폐기신청 · 폐기 의약품 수거 및 폐기(보건소 내) · 민원대응 및 처리	신고 접수·수리·보고 기관·담당자관리 수거·폐기 민원 접수·처리

A단계 업무 조정여부	조정 여부		□ 조정	■ 미조정
	□ 삭제	업무명		
		삭제사유		
	□ 하향조정	(조정단계) 업무명	( 단계)	
조정사유				
담당자	담당부서(과/팀)	담당자(성명/직위)	전화번호	
	의약과/약무팀	최윤호/주무관	02-879-7212	

## 11 연휴기간 진료대책 수립 및 야간휴일진료 관리

기능3	<ul style="list-style-type: none"> <li>· 보건의료인 및 보건의료기관 등에 대한 지도·관리·육성과 국민보건 향상을 위한 지도·관리</li> </ul>
사업11	<ul style="list-style-type: none"> <li>· 연휴기간 진료대책 수립 및 야간휴일 진료기관 관리                         <ul style="list-style-type: none"> <li>- (11.1.) 연휴기간 진료대책 수립</li> <li>- (11.2.) 야간휴일 진료 및 진료기관 관리</li> <li>- (11.3.) 응급의료기관 지정</li> </ul> </li> </ul>
고려사항	
관련법령	<ul style="list-style-type: none"> <li>· 「응급의료에 관한 법률」 제30조(지역응급의료센터의 지정), 제31조(지역응급의료기관의 지정), 제32조(비상진료체계)</li> <li>· 「응급의료에 관한 법률 시행규칙」 제38조의2(응급장비 설치 등에 관한 현황 파악)</li> </ul>
관련지침	

위기단계	업무	유형
C		
	<ul style="list-style-type: none"> <li>· 연휴기간 진료기관 대책 수립                             <ul style="list-style-type: none"> <li>* 응급의료기관, 의료기관, 약국, 보건소</li> </ul> </li> <li>· 응급의료기관 지정 신청접수 및 검토</li> <li>· 응급의료기관 점검 및 지정</li> </ul>	계획수립·보고 신고 접수·수리·보고 선정·통보 지도·점검
	<ul style="list-style-type: none"> <li>· 연휴기간 진료기관 일정 취합 및 조정</li> <li>· 보건소 상황실 운영</li> <li>· 야간휴일 진료 및 진료기관 관리·행정지원                             <ul style="list-style-type: none"> <li>* 진료기관 알림 및 홍보</li> </ul> </li> </ul>	기관·담당자관리 조직·단체 운영 서비스 운영·지원

A단계 업무 조정여부	조정 여부		<input type="checkbox"/> 조정 <input checked="" type="checkbox"/> 미조정
	<input type="checkbox"/> 삭제	업무명	
		삭제사유	
	<input type="checkbox"/> 하향조정	(조정단계) 업무명	(    단계)
조정사유			
담당자	담당부서(과/팀)	담당자(성명/직위)	전화번호
	의약과/의무팀	이윤정/주무관	02-879-7204

## 12 응급의료 및 재난관리

기능3	<ul style="list-style-type: none"> <li>· 보건의료인 및 보건의료기관 등에 대한 지도·관리·육성과 국민보건 향상을 위한 지도·관리</li> </ul>
사업12	<ul style="list-style-type: none"> <li>· 응급의료 및 재난관리                             <ul style="list-style-type: none"> <li>- (12.1.) 충무계획 수립 및 운영(보건의료분야)</li> <li>- (12.2.) 극한기온(온열·한랭) 감시체계 업무</li> <li>- (12.3.) 자동심장충격기 설치신고 및 관리</li> <li>- (12.4.) 구급차 신고처리 및 관리</li> <li>- (12.5.) 심폐소생술 교육</li> <li>- (12.6.) 재난대응 다수사상자 훈련</li> </ul> </li> </ul>
고려사항	
관련법령	<ul style="list-style-type: none"> <li>· 「응급의료에 관한 법률」 제14조(구조 및 응급처지에 관한 교육), 제44조의2(구급차 등의 운용신고 등)</li> <li>· 「응급의료에 관한 법률 시행령」 제9조(다수의 환자 발생에 대한 인명구조 및 응급처치), 제10조(다수의 환자 발생에 대한 조치계획의 수립)</li> <li>· 「응급의료에 관한 법률 시행규칙」 제38조의2(응급장비 설치 등에 관한 현황파악), 제44조의2(구급차 등의 운용신고 등)</li> <li>· 「재난 및 안전관리 기본법」 제34조의5(재난분야 위기관리 매뉴얼 작성·운영)</li> </ul>
관련지침	<ul style="list-style-type: none"> <li>· 2023 재난응급의료 비상대응 매뉴얼</li> </ul>

위기단계	업무	유형
C	<ul style="list-style-type: none"> <li>· 충무계획 수립 * 보건의료분야</li> <li>· 보건의료재난 현장조치 행동매뉴얼 현행화</li> <li>· 자동심장충격기 추가 설치 신고</li> <li>· 자동심장충격기 관리현황 및 실태조사</li> <li>· 심폐소생술 교육</li> <li>· 재난대응 다수사상자 훈련</li> </ul>	계획수립·보고 자료작성·확인·검토 시설 확충 및 장비·물품관리 현황조사 교육·상담·평가(비대면/대면)
	B	
	A	<ul style="list-style-type: none"> <li>· 온열·한랭환자 즉시보고</li> <li>· 온열·한랭질환자 역학조사</li> <li>· 구급차 운용 및 변경통보 신고처리</li> <li>· 구급차 관리 및 점검</li> </ul>

A단계 업무 조정여부	조정 여부		<input type="checkbox"/> 조정	<input checked="" type="checkbox"/> 미조정
	<input type="checkbox"/> 삭제	업무명		
		삭제사유		
	<input type="checkbox"/> 하향조정	(조정단계) 업무명	( 단계)	
조정사유				

	담당부서(과/팀)	담당자(성명/직위)	전화번호
담당자	의약과/의무팀	류시열/주무관	02-879-7203
	의약과/의무팀	이윤정/주무관	02-879-7204
	의약과/의무팀	최희윤/주무관	02-879-7206
	보건지소	김민정/주무관	02-879-7402

13 공중위생 신고처리 및 지도점검

기능3	· 보건의료인 및 보건의료기관 등에 대한 지도·관리·육성과 국민보건 향상을 위한 지도·관리
사업13	· 공중위생 신고처리 및 지도점검 - (13.1.) 공중위생업소 영업 신고처리 및 지도단속(숙박업, 이미용업 등) - (13.2.) 조리사, 이용사, 미용사 면허발급 및 관리
고려사항	
관련법령	· 「공중위생관리법」 제3조(공중위생영업의 신고 및 폐업신고), 제5조(공중위생영업자의 불법 카메라 설치 금지), 제6조(이용사 및 미용사의 면허 등), 제7조(이용사 및 미용사의 면허취소 등), 제9조의2(영업의 제한), 제11조(공중위생영업소의 폐쇄 등), 제17조(위생교육)
관련지침	· 2023 공중위생관리사업 안내

위기단계	업무	유형
C	<ul style="list-style-type: none"> <li>· 공중위생업소 불법카메라 설치조사</li> <li>· 재난배상책임보험 의무가입 안내 및 홍보</li> <li>· 재난배상책임보험 미가입 업소 행정처분 * 영업제한 조치 및 행정처분</li> </ul>	조사·분석 홍보·안내·캠페인 행정처분·소송
B	<ul style="list-style-type: none"> <li>· 정기소독 협조 및 환기 홍보</li> <li>· 공중위생업소 지도점검(단속) * 정기소독 업소 포함</li> <li>· 공중위생관리법 위반업소 행정처분 및 소송 * 영업제한 조치 등</li> </ul>	홍보·안내·캠페인 지도·점검 행정처분·소송
A	<ul style="list-style-type: none"> <li>· 공중위생업소 영업 신고, 갱신, 폐업 신고 * 공중위생업소 시설 및 현지 조사</li> <li>· 조리사, 이용사, 미용사 자격증 신청, 갱신 * 신청서 검토, 면허증 발급 등</li> <li>· 민원대응 및 처리 * 서울연계 민원, 국민신문고, 유선, 방문 등</li> <li>· 방역수칙준수 및 영업제한 안내</li> </ul>	신고 접수·수리·보고 제증명 발급 민원 접수·처리 홍보·안내·캠페인

A단계 업무 조정여부	조정 여부		□ 조정    ■ 미조정
	□ 삭제	업무명	
		삭제사유	
	□ 하향조정	(조정단계) 업무명	(    단계)
조정사유			
담당자	담당부서(과/팀)	담당자(성명/직위)	전화번호
	위생과/공중위생팀	정별이/주무관	02-879-7284

14 위생용품 제조업 신고 및 관리

기능3	· 보건의료인 및 보건의료기관 등에 대한 지도·관리·육성과 국민보건 향상을 위한 지도·관리
사업14	· 위생용품 제조업 신고 및 관리
고려사항	
관련법령	· 「위생용품 관리법」 제3조(영업의 신고), 제9조(위생교육), 제14조(출입·검사·수거 등)
관련지침	· 2022년 위생용품안전관리지침

위기단계	업무	유형
C	<ul style="list-style-type: none"> <li>· 위생용품 제조업 영업자 위생교육(대면)</li> <li>· 위생용품 제조업 관리 및 모니터링</li> <li>· 위생용품 수거검사</li> <li>· 위생용품 시스템 입력 및 보고</li> </ul>	교육·상담·평가(대면) 모니터링 수거·폐기 계획수립·보고
B	· 위생용품 제조업 영업자 위생교육(비대면)	교육·상담·평가(비대면)
A	· 위생용품 제조업 신고처리 * 개설 신고, 변경, 휴폐업 신고처리	신고 접수·수리·보고

A단계 업무 조정여부	조정 여부		<input type="checkbox"/> 조정 <input checked="" type="checkbox"/> 미조정
	<input type="checkbox"/> 삭제	업무명	
		삭제사유	
	<input type="checkbox"/> 하향조정	(조정단계) 업무명	(    단계)
조정사유			
담당자	담당부서(과/팀)	담당자(성명/직위)	전화번호
	위생과/공중위생팀	장국진/주무관	02-879-7281

15 식품위생업 허가 및 신고

기능3	· 보건의료인 및 보건의료기관 등에 대한 지도·관리·육성과 국민보건 향상을 위한 지도·관리
사업15	· 식품위생업 허가 및 신고관리
고려사항	
관련법령	<ul style="list-style-type: none"> <li>· 「식품위생법」 제37조(영업 허가 등), 제39조(영업 승계), 제88조(집단급식소)</li> <li>· 「식품위생법 시행규칙」 제43조(영업의 신고 등), 제43조의2(영업의 등록 등), 제43조의3(등록사항의 변경), 제44조(폐업신고), 제48조(영업자 지위승계 신고)</li> <li>· 「건강기능식품에 관한 법률」 제6조(영업의 신고 등)</li> </ul>
관련지침	· 2023 식품안전관리지침

위기단계	업무	유형
C		
B		
A	<ul style="list-style-type: none"> <li>· 식품접객업소 신고처리(식품접객업소 옥외영업, 공유주방운영업 등) * 신고허가, 시설조사 등</li> <li>· 건강기능식품업 신고처리</li> <li>· 식품 등 수입판매업, 유통판매업 신고처리</li> <li>· 집단급식소 및 집단급식소 식품판매업 신고처리</li> <li>· 식품제조 및 식품첨가물제조업 품목보고 승인관리</li> <li>· 방역수칙 준수 및 안내</li> </ul>	신고 접수·수리·보고 가입·승인 홍보·안내·캠페인

A단계 업무 조정여부	조정 여부		□ 조정	■ 미조정
	<input type="checkbox"/> 삭제	업무명		
	삭제사유			
<input type="checkbox"/> 하향조정	(조정단계) 업무명	( 단계)		
	조정사유			

담당자	담당부서(과/팀)	담당자(성명/직위)	전화번호
	위생과/식품위생팀	윤은총/주무관	02-879-7258
	위생과/식품안전팀	한지원/주무관	02-879-7261
	위생과/식품안전팀	김지수/주무관	02-879-7262
	위생과/식품안전팀	김성인/주무관	02-879-7264



16 식품위생관리

기능3	· 보건의료인 및 보건의료기관 등에 대한 지도·관리·육성과 국민보건 향상을 위한 지도·관리
사업16	· 식품위생관리 - (16.1.) 식품위생 영업자 위생교육 관리 - (16.2.) 식중독 예방관리 - (16.3.) 위생자 단체 관리 - (16.4.) 어린이급식관리지원센터 운영관리 - (16.5.) 식품진흥기금 운용
고려사항	
관련법령	· 「식품위생법」 제33조(소비자식품위생감시원), 제86조(식중독에 관한 조사 보고), 제89조(식품진흥기금) · 「식품위생법 시행령」 제18조(소비자식품위생감시원의 자격 등) · 「어린이 식생활안전관리 특별법」 제6조(어린이 기호식품 조리·판매업소 관리), 제21조(어린이급식관리지원센터 등 설치·운영), 제21조의2(급식소의 등록)
관련지침	· 2023 식품안전관리지침

위기단계	업무	유형
C B A	· 식품진흥기금 운용계획 수립 · 식품진흥기금 시설개선자금 용자 지원 · 식중독 예방관리 홍보 및 캠페인 · 필수 위생교육 실시 및 관리 · 식품 위생 단체 관리 및 지원 * 위생단체 역량강화 및 지원 등	계획수립·보고 홍보·안내·캠페인 기관·담당자관리 조직·단체 운영
	· 식중독 예방관리 교육(비대면) · 식품 위생 영업자 위생교육(비대면) · 식품위생업소 지도점검 · 행정처분 및 소송	교육·상담·평가(비대면) 지도·점검 행정처분·소송
	· 식중독 발생 시 방역소독 협조 · 어린이급식관리지원센터 위탁운영 및 관리 · 어린이급식관리지원센터 위탁금 교부 · 방역수칙준수 및 안내	연계협력·체계 위탁기관·운영관리 예산 조정·배분·교부 홍보·안내·캠페인

A단계 업무 조정여부	조정 여부		<input type="checkbox"/> 조정 <input checked="" type="checkbox"/> 미조정
	<input type="checkbox"/> 삭제	업무명	
		삭제사유	
	<input type="checkbox"/> 하향조정	(조정단계) 업무명	(    단계)
조정사유			
담당자	담당부서(과/팀)	담당자(성명/직위)	전화번호
	위생과/식품위생팀	진동섭/주무관	02-879-7256
	위생과/식품위생팀	이영인/주무관	02-879-7254

17 식품안전관리

기능3	· 보건의료인 및 보건의료기관 등에 대한 지도·관리·육성과 국민보건 향상을 위한 지도·관리
사업17	· 식품안전관리 - (17.1.) 충무계획 수립(식품사고 위기대응 분야) - (17.2.) 식품접객업소 지도 및 점검 - (17.3.) 식품위생 일반관리 및 민원처리 - (17.4.) 식품허위·과대 광고 모니터링 및 고발 - (17.5.) 1339부정불량 식품 단속 및 수거검사 - (17.6.) 어린이 식품안전관리
고려사항	
관련법령	· 「식품위생법」 제47조의2(식품접객업소의 위생등급 지정 등) · 「어린이 식생활안전관리 특별법」 제5조(어린이 식품안전보호구역 지정), 제6조(어린이 기호식품 조리·판매업소 관리)
관련지침	· 부정불량식품의 신고포상금 운영 지침(식품의약품안전처)

위기단계	업무	유형
C	· 충무계획 수립 및 운영 * 식품사고 분야 · 식품사고 위기대응 매뉴얼 현행화 · 건강기능식품 모니터링 및 관리 · 지하수 사용 업소 채수 관리 · 지하수 검사 결과 점검 관리 · 식품접객업소 원산지 관리 및 보고 · 유통식품 수거검사 · 식품 제조가공업 생산실적 관리 · 식품접객업소 어린이놀이시설 안전관리 · 식품 허위과대광고 모니터링 및 고발처리 · 어린이 식품안전보호구역 지정 및 운영관리 · 어린이 기호식품 판매업소 지도관리	계획수립·보고 자료작성·확인·검토 모니터링 기관·담당자관리 지도·점검 수거·폐기 시설 확충 및 장비·물품관리 선정통보 위탁기관·운영관리
B	· 식품접객업소 지도점검 · 식품접객업소 행정처분 및 소송 · 유통식품 수거검사 및 유통부적합 식품 시스템 입력 및 보고 · 집단급식시설 점검 및 위생관리 · 1399 부정불량식품 민원 신고센터 관리 · 1399 부정불량식품 민원 신고처리 * 수거검사, 포상금 지급 등	지도·점검 행정처분·소송 신속·즉시보고 위탁기관 운영관리 신고 접수·수리·보고
A	· 식품접객업소 소상공인 지원업무 협조 · 민원대응 및 처리 * 새울연계 민원, 국민신문고, 유선, 방문, 1339 부정불량식품 민원 등 · 방역수칙준수 및 영업제한 안내	연계협력·체계 민원접수·처리 홍보·안내·캠페인

<b>A단계 업무 조정여부</b>	조정 여부		<input type="checkbox"/> 조정 <input checked="" type="checkbox"/> 미조정		
	<input type="checkbox"/> 삭제	업무명			
		삭제사유			
	<input type="checkbox"/> 하향조정	(조정단계) 업무명	(    단계)		
조정사유					
<b>담당자</b>	<b>담당부서(과/팀)</b>		<b>담당자(성명/직위)</b>		<b>전화번호</b>
	위생과/위생지도팀		박영인/주무관		02-879-7274

18 음식문화개선사업

기능3	<ul style="list-style-type: none"> <li>· 보건의료인 및 보건의료기관 등에 대한 지도·관리·육성과 국민보건 향상을 위한 지도·관리</li> </ul>
사업18	<ul style="list-style-type: none"> <li>· 음식문화개선사업                         <ul style="list-style-type: none"> <li>- (18.1.) 음식점 위생등급평가제</li> <li>- (18.2.) 안심 및 모범업소 관리</li> <li>- (18.3.) 소비자 식품위생 감시원 관리</li> </ul> </li> </ul>
고려사항	
관련법령	<ul style="list-style-type: none"> <li>· 「식품위생법」 제32조(위생등급), 제33조(소비자식품위생감시원), 제47조(위생등급), 제47조의2(식품접객업소의 위생등급 지정 등)</li> <li>· 「식품위생법 시행령」 제18조(소비자식품위생 감시원의 자격 등), 제32조(위생등급)</li> <li>· 「식품위생법 시행규칙」 제61조(우수업소·모범업소의 지정 등), 제61조의2(위생등급의 지정절차 및 위생등급 공표·표시의 방법), 제61조의3제1항(위생등급 유효기간의 연장 등)</li> </ul>
관련지침	<ul style="list-style-type: none"> <li>· 모범음식점 지정 및 운영 관리 지침</li> </ul>

위기단계	업무	유형
C	<ul style="list-style-type: none"> <li>· 음식점 위생등급평가제 신청업소 지정·평가</li> <li>· 음식점 위생등급평가제 신청업소 컨설팅 및 사후관리</li> <li>· 음식점 위생등급 평가 관련 지도점검</li> <li>· 모범음식점 신청 및 지정                             <ul style="list-style-type: none"> <li>* 지정증 교부, 시설조사</li> </ul> </li> <li>· 모범음식점 지도점검</li> <li>· 소비자 식품위생 감시원 위촉 및 운영</li> <li>· 소비자 식품위생 감시원 교육 및 활동</li> </ul>	선정·통보 지도·점검 사후관리 신고·접수·수리·보고 조직·단체 운영 서비스 운영지원 교육·상담·평가
B		
A		

A단계 업무 조정여부	조정 여부		<input type="checkbox"/> 조정	<input checked="" type="checkbox"/> 미조정
	<input type="checkbox"/> 삭제	업무명		
		삭제사유		
	<input type="checkbox"/> 하향조정	(조정단계) 업무명	( 단계)	
조정사유				
담당자	담당부서(과/팀)	담당자(성명/직위)	전화번호	
	위생과/식품위생팀	정다현/주무관	02-879-7257	

19 건강생활실천 협의회 등 협의체 운영

기능4	· 보건의료기관 관련 기관, 단체, 학교, 직장 등과의 협력체계 구축
사업19	· 건강생활실천 협의회 등 협의체 운영
고려사항	· 사업추진 행정절차 간소화 여부
관련법령	· 「국민건강증진법 제10조(건강생활실천협의회) · 「지방자치단체 조례」 (건강생활실천협의회설치 및 운영)
관련지침	

위기단계	업무	유형
C	<ul style="list-style-type: none"> <li>· 시민건강증진 기본시책 수립 지원</li> <li>· 시민건강생활실천운영 행정지원 * 교육 운영 등</li> <li>· 건강생활실천 협의회(체) 운영지원</li> </ul>	계획수립·보고 서비스 운영·지원 조직·단체 운영
B		
A		

A단계 업무 조정여부	조정 여부		<input type="checkbox"/> 조정 <input checked="" type="checkbox"/> 미조정
	<input type="checkbox"/> 삭제	업무명	
		삭제사유	
	<input type="checkbox"/> 하향조정	(조정단계) 업무명	(    단계)
조정사유			
담당자	담당부서(과/팀)	담당자(성명/직위)	전화번호
	의약과/건강생활팀	지현정/주무관	02-879-7122

20 지역사회 금연사업

기능5	·국민건강증진, 구강건강, 영양관리사업 및 보건교육
사업20	·지역사회 금연사업 - (20.1.) 금연 환경 조성 - (20.2.) 보건소 금연클리닉 운영 - (20.3.) 찾아가는 이동금연클리닉 운영
고려사항	
관련법령	· 「국민건강증진법」 제8조(금연 및 절주운동 등), 제25조(기금의 사용 등)
관련지침	· 2023 지역사회 통합건강증진사업 안내(금연)

위기단계	업무	유형
C B A	<ul style="list-style-type: none"> <li>·금연클리닉 대상자 등록 및 상담</li> <li>·금연클리닉 물품지원 및 정보제공</li> <li>·금연클리닉 대상자 추서관리</li> <li>·국가건강검진 수검자 사후관리</li> <li>* '금연 필요자' 대상 상담·홍보·정보제공 등</li> <li>·흡연예방 홍보, 안내 및 캠페인</li> <li>·찾아가는 금연클리닉 운영(이동금연클리닉)</li> <li>·금연구역 지정 등 환경 조성</li> <li>* 금연구역 지정 관리, 금연표지판 등 설치 등</li> <li>·금연구역 지도·점검</li> <li>* 흡연단속 및 과태료 부과</li> <li>·행정처분 및 소송</li> <li>·금연관련 조례 제개정</li> <li>·타 금연지원서비스 연계·협력(지역금연지원센터 등)</li> </ul>	서비스 운영·지원 지도·점검 조례 제·개정 대상자 등록·관리(기존/신규) 교육·상담·평가 현금·현물 지원 사후관리 홍보·안내·캠페인 연계협력·체계 행정처분 소송
	<ul style="list-style-type: none"> <li>·금연클리닉 대상자 등록 및 상담(비대면)</li> <li>·금연클리닉 물품지원 및 정보제공(비대면)</li> <li>·흡연예방 홍보, 안내 및 캠페인(비대면)</li> </ul>	교육·상담·평가(비대면) 현금·현물 지원 홍보·안내·캠페인(비대면)

A단계 업무 조정여부	조정 여부		□ 조정	■ 미조정
	□ 삭제	업무명		
		삭제사유		
	□ 하향조정	(조정단계) 업무명	( 단계)	
조정사유				
담당자	담당부서(과/팀)		담당자(성명/직위)	전화번호
	보건 행정과/보건기획팀		김민정/주무관	02-879-7105
	보건 행정과/보건기획팀		신수민/주무관	02-879-7124

21 음주폐해예방관리사업

기능5	· 국민건강증진, 구강건강, 영양관리사업 및 보건교육
사업21	· 음주폐해예방관리사업 - (21.1.) 음주폐해 예방관리 사업 - (21.2.) 지역사회 환경조성 및 제도개선
고려사항	
관련법령	· 「국민건강증진법」 제8조(금연 및 절주운동 등) 제1항, 제2항, 제4항, 제6항 · 「국민건강증진법」 제8의3(절주문화조성 및 알코올 남용·의존 관리), 제8의4(금주구역 지정) · 「청소년 보호법」 제2조4호가목(청소년유해약물), 제28조(청소년유해약물 등의 판매·대여 등의 금지)
관련지침	· 2023 지역사회 통합건강증진사업 안내(음주폐해예방)

위기단계	업무	유형
C B A	· 음주폐해예방 교육 및 상담(방문) · 국가건강검진 수검자 사후관리(동의자) * '절주 필요자' 대상 상담·홍보·정보제공 등 · 음주폐해예방 홍보 및 캠페인 · 절주서포터즈 연계 운영 · 주류광고 모니터링 · 금주구역 지정 및 관리 · 민·관·학 협의체 구성	교육·상담·평가 사후관리 홍보·안내·캠페인 조직·단체 운영 모니터링 선정·통보 협의체 운영
	· 음주폐해예방 교육 및 상담(비대면) · 음주폐해예방 홍보, 안내 및 캠페인(비대면)	교육·상담·평가(비대면) 홍보·안내·캠페인(비대면)

A단계 업무 조정여부	조정 여부		<input type="checkbox"/> 조정 <input checked="" type="checkbox"/> 미조정
	<input type="checkbox"/> 삭제	업무명	
		삭제사유	
	<input type="checkbox"/> 하향조정	(조정단계) 업무명	(    단계)
조정사유			
담당자	담당부서(과/팀)	담당자(성명/직위)	전화번호
	보건행정과/보건기획팀	김민정/주무관	02-879-7105

22 신체활동사업

기능5	· 국민건강증진, 구강건강, 영양관리사업 및 보건교육
사업22	· 신체활동사업 - (22.1.) 신체활동 사업 - (22.2.) 신체활동 친화적 환경조성
고려사항	
관련법령	· 「국민건강증진법」 제2조(정의), 제16조의2(신체활동장려사업의 계획수립·시행), 제16조의3(신체활동장려사업), 제19조(건강증진사업 등) · 「국민건강증진법 시행령」 제22조의2(신체활동장려사업) · 「국민건강증진법 시행규칙」 제17조의2(신체활동장려사업), 제19조(건강증진사업의 실시 등)
관련지침	· 2023 지역사회 통합건강증진사업 안내(신체활동)

위기단계	업무	유형
C	<ul style="list-style-type: none"> <li>신체활동 교육 및 상담 * 1:1 운동처방 서비스</li> <li>국가건강검진 수검자 사후관리 * '신체활동 필요자', '근력활동 필요자' 대상 상담·정보제공·홍보 등</li> <li>주민참여 모임 운영 * 자조모임, 걷기 동아리 등</li> <li>신체활동 환경조성 * 건강계단, 건강공원 만들기 등</li> <li>신체활동 홍보, 안내 및 캠페인</li> </ul>	교육·상담·평가 사후관리 홍보·안내·캠페인 서비스 운영·지원 조직·단체 운영
	<ul style="list-style-type: none"> <li>신체활동 교육 및 상담(비대면) * 모바일 걷기앱 등 활용</li> <li>신체활동 프로그램 운영(비대면) * 걷기지도자 양성, 걷기대회, 야간체조교실 등</li> <li>신체활동 홍보, 안내 및 캠페인(비대면)</li> </ul>	교육·상담·평가(비대면) 서비스 운영·지원 홍보·안내·캠페인(비대면)
	A	

A단계 업무 조정여부	조정 여부		<input type="checkbox"/> 조정 <input checked="" type="checkbox"/> 미조정
	<input type="checkbox"/> 삭제	업무명	
		삭제사유	
	<input type="checkbox"/> 하향조정	(조정단계) 업무명	(    단계)
조정사유			
담당자	담당부서(과/팀)	담당자(성명/직위)	전화번호
	의약과/건강생활팀	지현정/주무관	02-879-7122



23 영양관리사업

기능5	<ul style="list-style-type: none"> <li>· 국민건강증진, 구강건강, 영양관리사업 및 보건교육</li> </ul>
사업23	<ul style="list-style-type: none"> <li>· 영양관리사업</li> <li>- (23.1.) 영양관리사업</li> <li>- (23.2.) 건강과일바구니사업</li> </ul>
고려사항	
관련법령	<ul style="list-style-type: none"> <li>· 「국민건강증진법」 제15조(영양개선), 제16조(국민영양조사 등), 제19조(건강증진사업 등)</li> <li>· 「국민건강증진법 시행규칙」 제19조(건강증진사업의 실시 등)</li> <li>· 「국민영양관리법」 제3조(국가 및 지방자치단체의 의무), 제8조(국민영양관리시행계획), 제10조(영양·식생활 교육사업), 제11조(영양취약계층 등의 영양관리사업)</li> <li>· 「국민영양관리법 시행규칙」 제3조(시행계획의 수립시기 및 추진절차 등)</li> </ul>
관련지침	<ul style="list-style-type: none"> <li>· 2023 지역사회 통합건강증진사업 안내(영양), 국민영양관리시행계획 2023년 시행결과 및 2024년 시행계획 작성 안내</li> </ul>

위기단계	업무	유형
C	<ul style="list-style-type: none"> <li>· 국민영양관리 시행계획 계획수립 및 제출</li> <li>· 영양 교육·상담·평가(개별 및 집단)</li> <li>· 대상기관(자) 선정 및 관리</li> <li>* 기존 지역아동센터, 학교 등</li> <li>· 국가건강검진 수검자 사후관리(동의자)</li> <li>* '영양상담 필요자' 대상 상담·홍보·정보제공 등</li> <li>· 건강과일바구니 건강간식 구입 및 제공</li> <li>· 영양관리 홍보, 안내 및 캠페인</li> <li>· 국민영양관리 시행계획 시행결과 보고</li> </ul>	계획수립·보고 교육·상담·평가 홍보·안내·캠페인 사후관리 대상자 등록·관리 선정·통보 현금·현물 지원
	<ul style="list-style-type: none"> <li>· 영양 교육·상담·평가(비대면)</li> <li>· 대상기관(자) 선정 및 관리(비대면)</li> <li>* 기존 지역아동센터, 학교 등</li> <li>· 영양관리 홍보, 안내 및 캠페인(비대면)</li> </ul>	교육·상담·평가(비대면) 선정·통보 홍보·안내·캠페인(비대면)
	A	

A단계 업무 조정여부	조정 여부		<input type="checkbox"/> 조정	<input checked="" type="checkbox"/> 미조정
	<input type="checkbox"/> 삭제	업무명		
		삭제사유		
	<input type="checkbox"/> 하향조정	(조정단계) 업무명	( 단계)	
조정사유				
담당자	담당부서(과/팀)	담당자(성명/직위)	전화번호	
	보건지소/보건지소팀	김예지/주무관	02-879-7404	

24 영양플러스사업

기능5	· 국민건강증진, 구강건강, 영양관리 사업 및 보건교육
사업24	· 영양플러스사업
고려사항	
관련법령	· 「국민건강증진법」 제15조(영양개선), 제19조(건강증진사업 등) · 「국민영양관리법」 제3조(국가 및 지방자치단체의 의무), 제10조(영양,식생활 교육사업), 제11조(영양취약계층 등의 영양관리사업)
관련지침	· 2023 지역사회 통합건강증진사업 안내(영양)

위기단계	업무	유형
C	· 대상자 영양교육 및 상담, 평가(대면) · 대상자 가정방문 상담	교육·상담·평가
B	· 영양플러스 사업신청 및 접수(신규, 비대면) · 대상자 영양교육 및 상담, 평가(신규, 비대면) · 영양관리 홍보, 안내 및 캠페인(비대면)	대상자 등록·관리(신규) 교육·상담·평가(비대면) 홍보·안내·캠페인(비대면)
A	· 기존 대상자 보충식품 지원 * 식품구매계획, 식품발주, 검수 등 · 기존 대상자 영양교육 및 상담, 평가(비대면)	현금·현물 지원 교육·상담·평가(비대면)

A단계 업무 조정여부	조정 여부		□ 조정	■ 미조정
	□ 삭제	업무명		
		삭제사유		
	□ 하향조정	(조정단계) 업무명	( 단계)	
조정사유				
담당자	담당부서(과/팀)	담당자(성명/직위)	전화번호	
	보건지소/보건지소팀	권송이/주무관	02-879-7406	

25 비만예방관리사업

기능5	· 국민건강증진, 구강건강, 영양관리 사업 및 보건교육
사업25	· 비만예방관리사업 - (25.1.) 비만예방관리사업 - (25.2.) 건강돌봄놀이터 사업
고려사항	
관련법령	· 「국민건강증진법」 제3조(책임), 제6조(건강생활의 지원 등), 제12조(보건교육의 실시 등), 제19조(건강증진사업 등), 제25조(기금의 사용 등) · 「지역보건법」 제10조(보건소의 설치), 제11조(보건소의 기능 및 업무)
관련지침	· 2023 지역사회 통합건강증진사업 안내(비만예방관리)

위기단계	업무	유형
C	· 비만예방관리(영양 및 신체활동) 교육 및 상담 · 비만예방관리 프로그램 운영 · 비만도 모니터링 및 건강습관 평가 · 비만예방관리 홍보, 안내 및 캠페인 · 국가건강검진 수검자 사후관리 * '비만상담 필요자' 대상 영양, 신체활동, 금연, 음주 상담·정보제공·홍보 등	교육·상담·평가 서비스 운영·지원 홍보·안내·캠페인 사후관리
	· 비만예방관리 운영기관 선정(기준) * 지역아동센터, 학교 등 · 비만예방관리(영양 및 신체활동) 교육 및 상담(비대면) · 비만예방관리 프로그램 운영(비대면) · 비만예방관리 홍보, 안내 및 캠페인(비대면)	선정·통보 교육·상담·평가(비대면) 서비스 운영·지원 홍보·안내·캠페인(비대면)
	A	

A단계 업무 조정여부	조정 여부		□ 조정	■ 미조정
	□ 삭제	업무명		
		삭제사유		
	□ 하향조정	(조정단계) 업무명	( 단계)	
조정사유				
담당자	담당부서(과/팀)	담당자(성명/직위)	전화번호	
	의약과/건강생활팀	지현정/주무관	02-879-7122	

26 구강건강증진사업

기능5	<ul style="list-style-type: none"> <li>· 국민건강증진, 구강건강, 영양관리 사업 및 보건교육</li> </ul>
사업26	<ul style="list-style-type: none"> <li>· 구강건강증진사업                             <ul style="list-style-type: none"> <li>- (26.1.) 불소용액 양치</li> <li>- (26.2.) 어린이, 노인 불소도포 및 어르신 스케일링</li> <li>- (26.3.) 학교 구강보건실 및 양치시설 설치 및 운영</li> <li>- (26.4.) 수돗물 불소농도 조정사업</li> <li>- (26.5.) 장애인 구강건강관리사업</li> <li>- (26.6.) 치아 홈 메우기 사업</li> <li>- (26.7.) 구강보건이동 진료차량 운영</li> </ul> </li> </ul>
고려사항	<ul style="list-style-type: none"> <li>· 사업 연계기관 협조 가능 여부</li> </ul>
관련법령	<ul style="list-style-type: none"> <li>· 「구강보건법」 제4조의2(구강보건의 날), 제5조(구강보건사업 기본계획의 수립), 제11조(수돗물불소농도조정사업의 관리), 제12조(학교 구강보건사업), 제14조(사업장 구강보건사업), 제15조(노인·장애인 구강보건사업 등)</li> <li>· 「구강보건법 시행령」 제2조(구강보건사업 기본계획의 내용), 제9조(학교 구강보건교육), 제11조(불소용액의 농도 등), 제13조(사업장 구강보건교육 내용)</li> <li>· 「구강보건법 시행규칙」 제10조(불소용액의 농도 등)</li> <li>· 「국민건강증진법」 제17조(구강보건사업의 계획수립·시행), 제18조(구강보건사업), 제19조 제2항 제4호(구강건강의 관리)</li> <li>· 「국민건강증진법 시행령」 제23조(구강건강사업)</li> </ul>
관련지침	<ul style="list-style-type: none"> <li>· 2023 지역사회 통합건강증진사업안내(구강보건)</li> </ul>

위기단계	업무	유형
C	<ul style="list-style-type: none"> <li>· 구강보건사업기본계획 수립</li> <li>· 어린이 불소도포</li> <li>· 성인·노인 불소도포 및 스케일링 운영</li> <li>· 순회 구강건강관리</li> <li>· 지역주민 구강보건 교육 및 홍보</li> <li>· 생애주기별 구강보건 교육 및 홍보</li> <li>· 학교 양치시설·구강보건실 설치 및 운영</li> <li>· 수돗물 불소농도 조정사업 운영                             <ul style="list-style-type: none"> <li>* 시설관리, 장비 및 약품관리, 불소농도 측정, 기술지원 요청</li> </ul> </li> <li>· 구강보건관리 프로그램 운영                             <ul style="list-style-type: none"> <li>* 치아홈 메우기 운영 지원</li> </ul> </li> </ul>	계획수립·보고 서비스 운영·지원 교육·상담·평가 홍보·안내·캠페인 시설 확충 및 장비·물품관리
B	<ul style="list-style-type: none"> <li>· (생애주기별, 지역주민) 구강보건 교육 및 상담(비대면)</li> <li>· 구강보건 홍보, 안내 및 캠페인(비대면)</li> </ul>	교육·상담·평가(비대면) 홍보·안내·캠페인(비대면)
A	<ul style="list-style-type: none"> <li>· 노인의회(틀니) 및 임플란트 지원</li> <li>· 치과주치의사업 구강건강서비스료 지원</li> </ul>	현금·현물 지원

A단계 업무 조정여부	조정 여부		□ 조정      ■ 미조정		
	□ 삭제	업무명			
		삭제사유			
	□ 하향조정	(조정단계) 업무명	(    단계)		
조정사유					
담당자	담당부서(과/팀)		담당자(성명/직위)	전화번호	
	의약과/의무팀		한송희/주무관	02-879-7205	

27

한의학 건강증진사업

기능5	· 국민건강증진, 구강건강, 영양관리 사업 및 보건교육
사업27	· 한의학 건강증진사업
고려사항	· 해당 보건소에 한함
관련법령	· 「국민건강증진법」 제3조(책임), 제6조(건강친화 환경 조성 및 건강생활의 지원 등), 제12조(보건교육의 실시 등), 제19조(건강증진사업 등) · 「한의학육성법」 제2조(정의), 제3조(국가 등의 책무), 제4조(한의학기술의 과학화·정보화 촉진 등) · 「보건의료기본법」 제49조(한방의료의 육성발전)
관련지침	· 2022 지역사회 통합건강증진사업 안내(한의학 건강증진)

위기단계	업무	유형
C	<ul style="list-style-type: none"> <li>· 취약계층 대상 상담 및 교육                             <ul style="list-style-type: none"> <li>* 장애인, 노인, 아동</li> </ul> </li> <li>· 생애주기별 한의학 건강증진 교육</li> <li>· 한의학 프로그램 운영기관 선정                             <ul style="list-style-type: none"> <li>* 생애주기별 표준프로그램 운영</li> </ul> </li> <li>· 취약계층 대상 방문건강관리 프로그램 운영</li> <li>· 한의학 건강정보 제공 및 홍보</li> </ul>	교육·상담·평가 선정·통보 서비스 운영·지원 홍보·안내·캠페인
B	<ul style="list-style-type: none"> <li>· 한의학 건강증진 상담 및 교육(비대면)</li> <li>· 한의학 건강증진 홍보, 안내 및 캠페인(비대면)</li> </ul>	교육·상담·평가(비대면) 홍보·안내·캠페인(비대면)
A		

A단계 업무 조정여부	조정 여부		□ 조정    ■ 미조정
	□ 삭제	업무명	
		삭제사유	
	□ 하향조정	(조정단계) 업무명	(    단계)
조정사유			
담당자	담당부서(과/팀)	담당자(성명/직위)	전화번호
	의약과/의무팀	이종임/주무관	02-879-7077

28 모바일 헬스케어사업

기능5	· 국민건강증진 구강건강, 영양관리 사업 및 보건교육
사업28	· 모바일 헬스케어사업
고려사항	· 해당 보건소에 한함
관련법령	· 「보건의료기본법 제41조(만성질환의 예방 및 관리)
관련지침	· 2023 보건소 모바일 헬스케어 사업 안내서

위기단계	업무	유형
C	<ul style="list-style-type: none"> <li>· 대상자 모니터링</li> <li>· 신규 대상자 선정</li> <li>· 대상자(영양 및 신체활동) 교육 및 상담</li> <li>· 대상자 서비스 참여 전후 결과 확인 및 환류</li> </ul>	모니터링 대상자 등록·관리(신규) 교육·상담·평가 서비스 운영·지원
B	<ul style="list-style-type: none"> <li>· 기존 대상자 관리(비대면)</li> <li>· 물품 구입 및 지원(디바이스 등)</li> <li>· 대상자(영양 및 신체활동) 교육 및 상담(비대면)</li> <li>· 보건소 방문 검진(최초·중간·최종)</li> <li>· 건강검진 이후 상담 및 정보제공(비대면)                             <ul style="list-style-type: none"> <li>* 대사증후군, 심뇌혈관질환 유소견자 대상</li> </ul> </li> <li>· 타 건강증진사업 연계(비대면)                             <ul style="list-style-type: none"> <li>* 금연, 영양, 신체활동 등</li> </ul> </li> <li>· 사업홍보, 안내 및 캠페인(비대면)</li> </ul>	대상자 등록·관리(기존) 현금·현물 지원 교육·상담·평가(비대면) 진료·치료·검진 연계협력·체계 홍보·안내·캠페인(비대면)
A		

A단계 업무 조정여부	조정 여부		□ 조정	■ 미조정
	□ 삭제	업무명		
		삭제사유		
	□ 하향조정	(조정단계) 업무명	(     단계)	
조정사유				
담당자	담당부서(과/팀)		담당자(성명/직위)	전화번호
	의약과/건강생활팀		안민아/주무관	02-879-7126

## 29 감염병 대응체계 구축

※ 감염병 위기 시 해당 ‘유행감염병’ 업무는 미포함

기능6	· 감염병의 예방 및 관리
사업29	· 감염병 대응체계 구축 - (29.1.) 감염병 대응 계획 수립 및 시행 - (29.2.) 지역사회 민관 협조체계 구축 - (29.3.) 지역사회 감염병 발생 감시 - (29.4.) 감염병 역학조사 - (29.5.) 호흡기 전담클리닉 운영
고려사항	· 감염병 관련 계획은 상시 준비하여 대응
관련법령	· 「감염병예방법」 제4조(국가 및 지방자치단체의 책무), 제7조(감염병 예방 및 관리 계획의 수립 등), 제15조(감염병환자 등의 파악 및 관리), 제18조(역학조사), 제35조(시·도별 감염병 위기관리대책의 수립 등), 제34조(감염병 위기관리대책의 수립·시행)
관련지침	· 2023 감염병관리사업 지침

위기단계	업무	유형
C B A	· 감염병 현장조치 행동매뉴얼 현행화 · 질병정보 모니터요원 신청접수 및 지정 · 질병정보 모니터요원 교육 · 감염병자료 분석 및 정보 환류	자료작성·확인·검토 조직·단체 운영 교육·상담·평가 조사·분석
	· 감염병 예방관리 기본계획 수립 · 감염병 재난안전 계획 수립 · 총무계획 수립 * 감염병관리 부문 · 호흡기 전담클리닉 신청접수 및 지정안내 · 감염병 역학조사반 편성 및 운영 * 1~3급 감염병, 식중독 감염병 등	계획수립·보고 선정·통보 조직·단체 운영
	· 민관 협조체계 대상 감염병 신고 독려	연계협력·체계

A단계 업무 조정여부	조정 여부		□ 조정	■ 미조정
	□ 삭제	업무명		
		삭제사유		
	□ 하향조정	(조정단계) 업무명	( 단계)	
조정사유				
담당자	담당부서(과/팀)	담당자(성명/직위)	전화번호	
	보건행정과/감염병관리팀	손장희/주무관	02-879-7131	



30 수인성·식품매개 감염병 예방관리 및 대응

기능6	· 감염병의 예방 및 관리
사업30	· 수인성·식품매개 감염병 예방관리 및 대응 - (30.1.) 수인성 감염병 예방관리 및 대응 - (30.2.) 식품매개 감염병 예방관리 및 대응
고려사항	
관련법령	· 「감염병예방법」 제4조(국가 및 지방자치단체의 책무), 제7조(감염병 예방 및 관리 계획의 수립 등), 제13조(보건소장 등의 보고 등), 제15조(감염병환자 등의 파악 및 관리), 제18조(역학조사), 제49조(감염병의 예방조치)
관련지침	· 2023 감염병관리사업 지침

위기단계	업무	유형
C	· 수인성·식품매개 감염병 예방 홍보	홍보·안내·캠페인
B	· 수인성·식품매개 감염병 예방교육(비대면) · 비상응소훈련 실시	교육·상담·평가(비대면)
A	· 수인성·식품매개 감염병 신고접수 및 보고 · 수인성·식품매개 감염병 검체 채취·보관 및 의뢰 · 수인성·식품매개 감염병 역학조사 · 수인성·식품매개 감염병 환자관리 · 감염환자 입원치료 및 해제 안내	신속·즉시보고 검체채취·의뢰 조사·분석 대상자 등록·관리(기존/신규) 홍보·안내·캠페인

A단계 업무 조정여부	조정 여부		□ 조정	■ 미조정
	□ 삭제	업무명		
		삭제사유		
	□ 하향조정	(조정단계) 업무명	( 단계)	
조정사유				
담당자	담당부서(과/팀)		담당자(성명/직위)	전화번호
	보건행정과/감염병관리팀		박지혜/주무관	02-879-7135
	보건행정과/감염병관리팀		조정화/주무관	02-879-7298
	보건행정과/감염병관리팀		유나연/주무관	02-879-7239

### 31 성매개감염병 예방관리 및 대응

\* 매독, 임질, 클라미디아, 연성하감, 성기단순포진, 침규콘딜롬

기능6	· 감염병의 예방 및 관리
사업31	· 성매개감염병 예방관리 및 대응
고려사항	· 지역 내 민간의료기관 접근성 고려
관련법령	· 「감염병예방법」 제4조(국가 및 지방자치단체의 책무), 제13조(보건소장 등의 보고 등), 제15조(감염병환자 등의 파악 및 관리), 제18조(역학조사), 제19조(건강진단), 제49조(감염병의 예방조치) · 「성매개감염병 및 후천성면역결핍증 건강진단규칙」 제5조(수시 건강진단), 제6조(건강진단의 실시)
관련지침	· 2023 감염병관리사업 지침, 2023 성매개감염병 관리지침

위기단계	업무	유형
C	<ul style="list-style-type: none"> <li>· 표본감시기관 추천 및 자료수집, 관리                             <ul style="list-style-type: none"> <li>* 기관 관리대장 작성, 운영비 지원, 신고현황 분석 등</li> </ul> </li> <li>· 성매개감염병 예방 홍보, 안내 및 캠페인</li> <li>· 진료소 및 의료기관 지도감독</li> <li>· 성매개감염병 관리 실적보고                             <ul style="list-style-type: none"> <li>* 감염병 웹보고</li> </ul> </li> </ul>	조사·분석 홍보·안내·캠페인 지도·점검 계획 수립·보고
B	<ul style="list-style-type: none"> <li>· 성매개감염병 진단 및 치료</li> <li>· 검체보관 및 시험의뢰</li> <li>· 성매개감염병 예방 교육                             <ul style="list-style-type: none"> <li>* 지역주민, 성매개 건강진단 대상자, 의료기관 대상</li> </ul> </li> </ul>	진료 치료 검진 검체채취·의뢰 교육·상담·평가
A	<ul style="list-style-type: none"> <li>· 성매개감염병 환자 신고접수 및 보고</li> </ul>	신속·즉시보고

A단계 업무 조정여부	조정 여부		□ 조정	■ 미조정
	□ 삭제	업무명		
		삭제사유		
	□ 하향조정	(조정단계) 업무명	( 단계)	
조정사유				
담당자	담당부서(과/팀)	담당자(성명/직위)	전화번호	
	보건행정과/감염병대응팀	최유지/주무관	02-879-7142	

32 후천성면역결핍증 감염병 예방관리 및 대응

기능6	<ul style="list-style-type: none"> <li>· 감염병의 예방 및 관리</li> </ul>
사업32	<ul style="list-style-type: none"> <li>· 후천성면역결핍증 감염병 예방관리 및 대응                             <ul style="list-style-type: none"> <li>- (32.1.) 후천성면역결핍증 감염병 예방관리 및 대응</li> <li>- (32.2.) 후천성면역결핍증 치료비 지원</li> </ul> </li> </ul>
고려사항	
관련법령	<ul style="list-style-type: none"> <li>· 「감염병예방법」 제4조(국가 및 지방자치단체의 책무), 제7조(감염병 예방 및 관리 계획의 수립 등), 제13조(보건소장 등의 보고 등), 제15조(감염병환자 등의 파악 및 관리), 제18조(역학조사), 제19조(건강진단), 제49조(감염병의 예방조치)</li> <li>· 「후천성면역결핍증 예방법」 제3조(국가·지방자치단체 및 국민의 의무), 제5조(의사 또는 의료기관등의 신고), 제8조(검진 결과의 통보), 제9조(혈액,장기,조직 등의 검사), 제10조(역학조사)</li> <li>· 「후천성면역결핍증 예방법 시행규칙」 제2조(의사 또는 의료기관 등의 신고), 제7조(검진절차 및 신고 등), 제8조(혈액, 장기, 조직등의 검사), 제9조(확인검사)</li> <li>· 「성매개감염병 및 후천성면역결핍증 건강진단규칙」 제5조(수시 건강진단), 제6조(건강진단의 실시)</li> </ul>
관련지침	<ul style="list-style-type: none"> <li>· 2023 감염병관리사업 지침, 2023 HIV/AIDS 관리지침</li> </ul>

위기단계	업무	유형
C	<ul style="list-style-type: none"> <li>· HIV 예방교육 및 홍보</li> </ul>	홍보·안내·캠페인
B	<ul style="list-style-type: none"> <li>· HIV 예방 교육(비대면)</li> <li>· HIV 선별검사 및 검체채취·의뢰</li> </ul>	교육·상담·평가(비대면) 검체채취·의뢰
A	<ul style="list-style-type: none"> <li>· HIV 환자 신고접수 및 보고                             <ul style="list-style-type: none"> <li>* 질병보건통합관리시스템(HASNet) 신고</li> </ul> </li> <li>· HIV 환자 역학조사                             <ul style="list-style-type: none"> <li>* 질병관리청 에이즈관리과에 보고</li> </ul> </li> <li>· HIV 환자 진료비 신청접수 및 처리                             <ul style="list-style-type: none"> <li>* 진료비 서류검토 및 비용 지급</li> </ul> </li> <li>· HIV 관련 민원대응 및 처리</li> </ul>	신속·즉시보고 조사·분석 모니터링 신고 접수·수리·보고 민원 접수·처리

A단계 업무 조정여부	조정 여부		□ 조정	■ 미조정
	□ 삭제	업무명		
		삭제사유		
	□ 하향조정	(조정단계) 업무명	( 단계)	
조정사유				
담당자	담당부서(과/팀)	담당자(성명/직위)	전화번호	
	보건행정과/감염병관리팀	박지혜/주무관	02-879-7135	

33 기타 법정감염병 예방관리 및 대응

기능6	· 감염병의 예방 및 관리
사업33	· 기타 법정감염병 예방관리 및 대응 - (33.1.) 생물테러 감염병 예방 및 대응관리 - (33.2.) 해외유입 감염병(황열, 뎅기열, 웨스트나일열 등) 예방 및 대응관리
고려사항	· 해당 보건소에 한함(한센병 관리사업)
관련법령	· 「감염병예방법」 제4조(국가 및 지방자치단체의 책무), 제7조(감염병 예방 및 관리 계획의 수립 등), 제13조(보건소장 등의 보고 등), 제15조(감염병환자 등의 파악 및 관리), 제18조(역학조사), 제34조(감염병 위기관리대책의 수립·시행), 제49조(감염병의 예방조치)
관련지침	· 2023 감염병관리사업 지침

위기단계	업무	유형
C	<ul style="list-style-type: none"> <li>· 기타 감염병 자료 분석 및 정보 관리</li> <li>· 기타 감염병 예방 홍보 및 교육</li> </ul>	조사·분석 교육·상담·평가
B	<ul style="list-style-type: none"> <li>· 생물테러 감염병 초동대원 교육 및 훈련지원 보호구 구매</li> <li>· 진드기·설치류 매개 감염병 집중관리지역 선정</li> <li>· 표본감시기관 추천 및 관리지원                      * 표본관리기관 운영비 지원 등</li> <li>· 기타 감염병 방역기기 설치</li> <li>· 국가비축용 항바이러스제 관리</li> <li>· 관내 한센사업 기관에 대한 지원·지도</li> <li>· 한센병 대상자 발견 및 정기검진</li> <li>· 재가 한센인 교육 및 관리(비대면)</li> <li>· 한센병 이동진료반 활동 지원 및 협조                      * 한국한센복지협회 연계협력</li> </ul>	시설 확충 및 장비·물품관리 선정·통보 기관관리 위탁기관·운영관리 지도·점검 진료·치료·검진 교육·상담·평가(비대면) 서비스 운영·지원
A	<ul style="list-style-type: none"> <li>· 기타 감염병 신고접수 및 현황보고</li> <li>· 기타 감염병 검체 수거 및 검사의뢰</li> <li>· 환자·접촉자(노출자) 역학조사 및 안내</li> <li>· 기타 감염병 발생 감시 및 추진상황 점검</li> <li>· 한센병 신고접수 및 보고</li> <li>· 한센사업 대상자 관리(기존)                      * 재가치료 불가 한센 대상자, 무의무탁 한센 양로자, 한센 장애인 등을 조치</li> </ul>	신속·즉시보고 검체채취·의뢰 조사·분석 모니터링 대상자 등록·관리(기존/신규)

A단계 업무 조정여부	조정 여부		□ 조정      ■ 미조정		
	□ 삭제	업무명			
		삭제사유			
	□ 하향조정	(조정단계) 업무명	(    단계)		
조정사유					
담당자	담당부서(과/팀)		담당자(성명/직위)	전화번호	
	보건행정과/감염병관리팀		손장희/주무관	02-879-7131	
	보건행정과/감염병관리팀		박지혜/주무관	02-879-7135	
	보건행정과/감염병대응팀		최유지/주무관	02-879-7142	

34 결핵예방관리

기능6	· 감염병의 예방 및 관리
사업34	· 결핵예방관리
고려사항	
관련법령	<ul style="list-style-type: none"> <li>· 「감염병예방법」 제4조(국가 및 지방자치단체의 책무), 제7조(감염병 예방 및 관리 계획의 수립 등), 제13조(보건소장 등의 보고 등), 제15조(감염병환자 등의 파악 및 관리), 제18조(역학조사), 제49조(감염병의 예방조치)</li> <li>· 「결핵예방법」 제7조(결핵관리사업 등), 제9조(결핵환자등 발생 시 조치), 제11조(결핵검진 등)</li> </ul>
관련지침	· 2023 감염병관리사업 지침, 2023 결핵관리사업 지침

위기단계	업무	유형
C	<ul style="list-style-type: none"> <li>· 결핵 이동검진</li> <li>· 민간공공협력 결핵관리사업(PPM사업) 분석, 평가</li> <li>· 결핵예방 홍보 및 교육</li> </ul>	진료·치료·검진 조사·분석 홍보·안내·캠페인
	<ul style="list-style-type: none"> <li>· 결핵관리 종합계획 수립</li> <li>· 결핵 검진(내소)</li> <li>· 결핵환자 접촉자 검진 및 관리(내소)</li> <li>· 관련 의료기관 지도점검</li> <li>· 결핵예방 교육(비대면)</li> </ul>	계획수립·보고 진료·치료·검진 지도 점검 교육·상담·평가(비대면)
	<ul style="list-style-type: none"> <li>· 결핵환자 신고 접수 및 보고                             <ul style="list-style-type: none"> <li>* 결핵통합관리시스템 보고</li> </ul> </li> <li>· 결핵환자 취약성 평가 시행</li> <li>· 잠복결핵 추서관리</li> <li>· 사례상담 및 자원연계(사례관리요원)</li> <li>· 결핵환자 역학조사                             <ul style="list-style-type: none"> <li>* 결핵 집단시설 접촉자 조사</li> </ul> </li> <li>· 결핵환자 치료 모니터링</li> <li>· 비순응 결핵환자 복약관리(치료 독려)</li> <li>· 민간공공협력 결핵관리사업(PPM사업) 운영</li> </ul>	신속·즉시보고 대상자 등록·관리(기준/신규) 서비스 운영·지원 조사·분석 모니터링 교육·상담·평가(비대면) 연계협력·체계 위탁기관·운영관리

A단계 업무 조정여부	조정 여부		<input type="checkbox"/> 조정	<input checked="" type="checkbox"/> 미조정
	<input type="checkbox"/> 삭제	업무명		
		삭제사유		
	<input type="checkbox"/> 하향조정	(조정단계) 업무명	( 단계)	
조정사유				
담당자	담당부서(과/팀)		담당자(성명/직위)	전화번호
	보건행정과/감염병대응팀		이주현/주무관	02-879-7172

35 국가예방접종지원사업

기능6	· 감염병의 예방 및 관리
사업35	· 국가예방접종 지원사업
고려사항	· 예방접종 민간위탁 여부 고려
관련법령	· 「감염병예방법」 제24조(필수예방접종), 제25조(임시예방접종), 제26조(예방접종의 공고), 제26조의 2(예방접종 내역의 사전확인), 제27조(예방접종증명서), 제28조(예방접종 기록의 보존 및 보고 등), 제29조(예방접종에 관한 역학조사)
관련지침	· 2023년도 국가예방접종사업 관리지침, 2023-2024 절기 인플루엔자 국가예방접종 지원사업 관리지침, 2023년 예방접종 후 이상반응 관리지침

위기단계	업무	유형
C	<ul style="list-style-type: none"> <li>· 보건소 예방접종 예약관리 및 민원응대</li> <li>· 보건소 예방접종 시행                             <ul style="list-style-type: none"> <li>* 일반 영유아 및 성인 국가예방접종, 65세 폐렴구균, 인플루엔자, 대상포진 등</li> </ul> </li> <li>· 예방접종률 모니터링</li> <li>· 위탁의료기관 지도점검 및 관리(사전, 정기)</li> <li>· 지역주민 미접종자 접종안내 및 홍보</li> <li>· 관련기관 정보공유 및 협조체계 유지                             <ul style="list-style-type: none"> <li>* 지역 의사회 등</li> </ul> </li> </ul>	대상자 등록·관리(기존/신규) 서비스 운영·지원 모니터링 지도·점검 협조·연계 홍보·안내·캠페인
B	· 물품구입 및 관리	시설 확충 및 장비·물품관리
A	<ul style="list-style-type: none"> <li>· 위탁의료기관 계약체결 및 해지</li> <li>· 백신 수급 및 폐기관리</li> <li>· 위탁의료기관 접종 비용상환 심사 및 지급                             <ul style="list-style-type: none"> <li>* 시행비, 백신비, 비용상환 심사 및 지급</li> </ul> </li> <li>· 예방접종 후 이상반응 신고접수 및 상담</li> </ul>	계약·협약 체결 시설 확충 및 장비·물품관리 기관·담당자관리 위탁기관·운영관리 현금·현물 지원

A단계 업무 조정여부	조정 여부		□ 조정	■ 미조정
	□ 삭제	업무명		
		삭제사유		
	□ 하향조정	(조정단계) 업무명	( 단계)	
조정사유				
담당자	담당부서(과/팀)		담당자(성명/직위)	전화번호
	보건행정과/감염병대응팀		박수빈/주무관	02-879-7171
	지역보건과/모자보건팀		이현선/주무관	02-879-7171
	지역보건과/모자보건팀		유다연/주무관	02-879-7159

36 방역소독

기능6	· 감염병의 예방 및 관리
사업36	· 방역소독 - (36.1.) 정화조 유충구제사업 - (36.2.) 취약지역 및 다중이용시설 방역소독 - (36.3.) 소독업 신고 및 변경사항 처리 - (36.4.) 소독의무대상시설 관리 - (36.5.) 소독업자 및 종사자 교육이수 지도점검
고려사항	
관련법령	· 「감염병예방법」 제51조(소독의무)
관련지침	· 2023 감염병관리사업 지침

위기단계	업무	유형
C	· 방역취약지(정화조 등) 현황 파악 · 소독점검 대상 시설 선정 · 방역기동반 직무교육	조사·분석 선정·통보 교육·상담·평가
	· 하절기 민간대행 방역소독 및 지원 · 소독의무대상 시설 점검 및 행정처분 · 방역기동반 편성 및 운영 · 방역기동반 직무교육(비대면) · 방역소독장비 조사 및 정비	서비스 운영·지원 지도·점검 행정처분·소송 조직·단체 운영 교육·상담·평가(비대면) 시설 확충 및 장비·물품관리
	· 유충제 및 방역물품 구입 · 정화조 유충구제 소독 · 소독업 신고 및 변경사항 처리 * 현장 시설조사 · 감염병 발생관련 방역 소독	시설 확충 및 장비·물품관리 신고 접수·수리·보고 서비스 운영·지원

A단계 업무 조정여부	조정 여부		□ 조정	■ 미조정
	□ 삭제	업무명		
		삭제사유		
	□ 하향조정	(조정단계) 업무명	( 단계)	
조정사유				
담당자	담당부서(과/팀)		담당자(성명/직위)	전화번호
	보건행정과/감염병관리팀		강미주/주무관	02-879-7132
	보건행정과/감염병관리팀		정영관/주무관	02-879-7145



37 임산부·영유아 관리

기능7	<ul style="list-style-type: none"> <li>·모성과 영유아의 건강유지·증진</li> </ul>
사업37	<ul style="list-style-type: none"> <li>·임산부·영유아 관리                             <ul style="list-style-type: none"> <li>- (37.1.) 임산부 등록관리(산전, 산후관리)</li> <li>- (37.2.) 임산부 및 아동 건강관리(영양제 지원, 산후우울증 관리 등)</li> <li>- (37.3.) 성 건강 증진사업</li> <li>- (37.4.) 산후조리원 관리</li> </ul> </li> </ul>
고려사항	<ul style="list-style-type: none"> <li>·감염병 위기 대응 인력 편성 시 모자보건사업 보조인력 등 비공무원은 투입 불가</li> <li>·상대적으로 감염병에 취약한 임산부·영유아를 고려, 검사 및 역학조사 시설과 분리된 공간*에서 사업 추진하며, 정부24 ‘맘편한 임신’ 또는 e보건소 등 활용하여 대면 업무 최소화                             <ul style="list-style-type: none"> <li>* 별도 보건지소, 진료소, 건강생활지원센터를 활용</li> </ul> </li> </ul>
관련법령	<ul style="list-style-type: none"> <li>· 「모자보건법」 제8조(임산부의 신고 등), 제9조(모자보건수첩의 발급), 제10조의3(모유수유시설의 설치), 15조(산후조리업의 신고), 제15조의9(산후조리원의 폐쇄 등), 제15조의21(산후조리 관련 실태조사)</li> </ul>
관련지침	<ul style="list-style-type: none"> <li>· 2023 모자보건사업 안내, 2023 지역사회 통합건강증진사업 안내(여성·어린이 특화), 2023 산후조리원 관리 운영 편람</li> </ul>

위기단계	업무	유형
C	<ul style="list-style-type: none"> <li>·임산부 산전·산후 건강관리</li> <li>·임산부 및 영유아 대상 물품(유축기 등) 대여</li> <li>·모성 및 영유아, 성 건강 증진 교육 및 상담</li> <li>·보건소 모유수유클리닉 운영 및 수유실 관리</li> <li>·모자보건사업 홍보</li> </ul>	서비스운영·지원 현금·현물 지원 교육·상담·평가 시설 확충 및 장비·물품관리 홍보·안내·캠페인
B	<ul style="list-style-type: none"> <li>·모성 및 영유아, 성 건강 증진 상담(비대면)</li> <li>·산전·산후우울증 관리(비대면)</li> <li>·관내 의료기관 모자보건수첩 배부(비대면)</li> <li>·산후조리원 지도 및 점검</li> </ul>	교육·상담·평가(비대면) 지도·점검 현금·현물 지원
A	<ul style="list-style-type: none"> <li>·임산부 등록 및 영양제·모자보건수첩 등 지원(비대면)                             <ul style="list-style-type: none"> <li>- 철분제·엽산제 건강기능식품 우편배송 제공</li> <li>- 모자보건수첩 제작 또는 임신·출산 모바일앱 활용 안내</li> </ul> </li> <li>·산후조리업 신고 접수·처리 및 관리</li> </ul>	신고 접수·수리·보고 시설 확충 및 장비·물품관리 현금·현물 지원

A단계 업무 조정여부	조정 여부		□ 조정      ■ 미조정	
	□ 삭제	업무명		
		삭제사유		
	□ 하향조정	(조정단계) 업무명	(    단계)	
조정사유				
담당자	담당부서(과/팀)		담당자(성명/직위)	전화번호
	지역보건과/모자보건팀		이보라/주무관	02-879-7156
	지역보건과/모자보건팀		정재경/주무관	02-879-7155

38 영유아 예방적 건강관리

기능7	<ul style="list-style-type: none"> <li>· 모성과 영유아의 건강유지·증진</li> </ul>
사업38	<ul style="list-style-type: none"> <li>· 영유아 예방적 건강관리                             <ul style="list-style-type: none"> <li>- (38.1.) 미숙아 및 선천성이상아 의료비 지원</li> <li>- (38.2.) 선천성 대사이상 검사 및 환아관리</li> <li>- (38.3.) 선천성 난청 검사 및 보청기 지원</li> <li>- (38.4.) 취학전 아동 눈 수술비 지원사업</li> <li>- (38.5.) 산모·신생아 건강관리 지원사업</li> <li>- (38.6.) 영유아 예방접종비 지원</li> </ul> </li> </ul>
고려사항	<ul style="list-style-type: none"> <li>· 의료비 신청기한 연장 및 소급적용 가능여부 고려</li> <li>* 지역별 상황 및 사업부서 공문 등</li> </ul>
관련법령	<ul style="list-style-type: none"> <li>· 「모자보건법」 제9조의2(미숙아 등의 정보 기록·관리), 제10조(임산부·영유아·미숙아 등의 건강관리 등), 제15조의 18(산후조리도우미의 지원)</li> <li>· 「모자보건법 시행령」 제13조(임산부·영유아 및 미숙아등의 건강관리 등)</li> <li>· 「모자보건법 시행규칙」 제5조(임산부·영유아 및 미숙아등의 건강관리 등)</li> <li>· 「저출산·고령사회 기본법」 제8조(자녀의 출산과 보육 등), 제10조(경제적 부담의 경감)</li> <li>· 「사회서비스이용 및 이용권 관리에 관한 법률」 제4조(국가등의 책무), 제5조(사회서비스 제공계획)</li> </ul>
관련지침	<ul style="list-style-type: none"> <li>· 2023 모자보건사업 안내, 2023 지역사회 통합건강증진사업 안내(여성·어린이 특화), 2023 건강검진사업 안내, 2023 산모·신생아 건강관리지원사업 안내</li> </ul>

위기단계	업무	유형
C		
B		
A	<ul style="list-style-type: none"> <li>· 영유아 예방접종비 지원                             <ul style="list-style-type: none"> <li>- 영유아 예방접종비 지원 신청접수 및 비용지급</li> </ul> </li> <li>· 산모·신생아 건강관리                             <ul style="list-style-type: none"> <li>- 의료비 지원 사전 기본상담 및 대면상담</li> <li>- 산모·신생아 건강관리 대상자 신청접수(온라인, 방문)</li> <li>- 산모·신생아 사업비 예탁</li> </ul> </li> <li>· 취학 전 아동 눈 수술비 지원사업                             <ul style="list-style-type: none"> <li>- 취학 전 아동 눈 수술비 지원 신청접수 및 비용 지급</li> </ul> </li> <li>· 선천성 난청검사 및 보청기 지원                             <ul style="list-style-type: none"> <li>- 의료비 지원 사전 기본상담 및 대면상담</li> <li>- 청각선별검사 지원신청 접수 및 비용 지급</li> <li>- 보청기 지원 신청접수 및 비용 지급</li> </ul> </li> <li>· 선천성 대사이상 검사 및 환아관리                             <ul style="list-style-type: none"> <li>- 의료비 지원 사전 기본상담 및 대면상담</li> <li>- 선천성 대사이상 검사비 신청접수</li> <li>- 대상자 제출서류 확인 및 검사비 지급</li> <li>- 선천성 대사이상 환아 의료비 지원</li> </ul> </li> <li>· 미숙아 및 선천성이상아 의료비 지원                             <ul style="list-style-type: none"> <li>- 의료비 지원 사전 기본상담 및 대면상담</li> <li>- 미숙아 및 선천성이상아 출생 신고접수</li> <li>- 대상자 소득 지원기준 적합여부 산정 및 의료비 지급</li> </ul> </li> </ul>	<p>교육·상담·평가 대상자 등록·관리(기존/신규) 선정·통보 예탁관리 현금·현물 지원</p>

A단계 업무 조정여부	조정 여부		<input type="checkbox"/> 조정	<input checked="" type="checkbox"/> 미조정	
	<input type="checkbox"/> 삭제	업무명			
		삭제사유			
	<input type="checkbox"/> 하향조정	(조정단계) 업무명	(    단계)		
조정사유					
담당자	담당부서(과/팀)		담당자(성명/직위)	전화번호	
	지역보건과/모자보건팀		정재경/주무관	02-879-7155	
	지역보건과/모자보건팀		이하랑/주무관	02-879-7153	

39 임산부·영유아 의료비 지원

기능7	<ul style="list-style-type: none"> <li>·모성과 영유아의 건강유지·증진</li> </ul>
사업39	<ul style="list-style-type: none"> <li>·임산부·영유아 의료비 지원                             <ul style="list-style-type: none"> <li>- (39.1.) 청소년산모 임신·출산 의료비 지원사업</li> <li>- (39.2.) 난임부부 시술비 지원사업</li> <li>- (39.3.) 고위험 임산부 의료비 지원사업</li> <li>- (39.4.) 저소득층 기저귀·조제분유 지원사업</li> </ul> </li> </ul>
고려사항	<ul style="list-style-type: none"> <li>·의료비 신청기한 연장 및 소급적용 가능여부 고려</li> <li>* 지역별 상황 및 사업부서 공문 등</li> </ul>
관련법령	<ul style="list-style-type: none"> <li>· 「모자보건법」 제9조의2(미숙아 등의 정보 기록·관리), 제10조(임산부·영유아·미숙아의 건강관리 등)</li> <li>· 「모자보건법 시행령」 제13조(임산부·영유아 및 미숙아등의 건강관리 등)</li> <li>· 「모자보건법 시행규칙」 제5조(임산부·영유아 및 미숙아등의 건강관리 등)</li> </ul>
관련지침	<ul style="list-style-type: none"> <li>·2023 모자보건사업 안내</li> </ul>

위기단계	업무	유형	
C	<ul style="list-style-type: none"> <li>· 고위험 임산부 의료비 지원사업</li> <li>- 고위험 임산부 의료비 지원 실적보고</li> </ul>	계획수립·보고	
	B		
	A	<ul style="list-style-type: none"> <li>· 저소득층 기저귀·조제분유 지원사업                             <ul style="list-style-type: none"> <li>- 저소득 기저귀·조제분유 지원 기본상담 및 대면상담 등</li> </ul> </li> <li>· 고위험 임산부 의료비 지원사업                             <ul style="list-style-type: none"> <li>- 의료비 지원 사전 기본상담 및 대면상담</li> <li>- 고위험 임산부 의료비 지원 신청접수</li> <li>- 고위험 임산부 의료비 지원 대상자 선정기준 조사</li> <li>- 고위험 임산부 의료비 지원 대상자 선정 및 의료비 지원</li> </ul> </li> <li>· 난임부부 시술비 지원사업                             <ul style="list-style-type: none"> <li>- 난임부부 시술비 지원 실적보고 및 예산배정</li> <li>- 의료비 지원 사전 기본상담 및 대면상담</li> <li>- 난임부부 시술비 신청 접수(온라인, 방문)</li> <li>- 난임부부 시술비 지원 대상자 선정기준 조사</li> <li>* 제출자료 검토, 대상자 선정, 지원결정</li> <li>- 난임부부 시술비 지급</li> </ul> </li> <li>· 청소년산모 임신·출산 의료비 지원사업                             <ul style="list-style-type: none"> <li>- 청소년산모 임신·출산 의료비 예약</li> <li>- 청소년산모 임신·출산 의료비 지원 대상자 관리</li> </ul> </li> </ul>	예약관리 대상자 등록·관리(기존/신규) 교육·상담·평가(대면) 선정·통보 현금·현물 지원

A단계 업무 조정여부	조정 여부		<input type="checkbox"/> 조정	<input checked="" type="checkbox"/> 미조정	
	<input type="checkbox"/> 삭제	업무명			
		삭제사유			
	<input type="checkbox"/> 하향조정	(조정단계) 업무명	(    단계)		
조정사유					
담당자	담당부서(과/팀)		담당자(성명/직위)	전화번호	
	지역보건과/모자보건팀		이하량/주무관	02-879-7153	

40 지역사회 중심 재활사업

기능8	· 여성·노인·장애인 등 보건의료 취약계층의 건강유지·증진
사업40	· 지역사회 중심 재활사업
고려사항	· 취약계층(장애인) 대상 서비스 고려
관련법령	<ul style="list-style-type: none"> <li>· 「장애인 건강권 및 의료접근성 보장에 관한 법률」 제4조(국가와 지방자치단체의 책무)</li> <li>· 「장애인 차별금지 및 권리구제 등에 관한 법률」 제31조(건강권에서의 차별금지)</li> <li>· 「지역보건법」 제11조(보건소의 기능 및 업무)</li> <li>· 「공공보건의료에 관한 법률」 제7조(공공보건의료기관의 의무)</li> <li>· 「장애인복지법」 제18조(의료와 재활치료), 제34조(재활상담 등의 조치)</li> <li>· 「장애인건강권법」 제8조(장애인 건강관리사업), 제15조(재활운동 및 체육)</li> </ul>
관련지침	· 2023 지역사회 통합건강증진사업 안내(지역사회 중심 재활)

위기단계	업무	유형
C	<ul style="list-style-type: none"> <li>· 대상자 군별 건강증진서비스(신규)                             <ul style="list-style-type: none"> <li>* 재활훈련서비스, 자원연계서비스</li> </ul> </li> <li>· 관련기관 연계서비스                             <ul style="list-style-type: none"> <li>* 자문의료기관, 보조기센터 등 관련기관 연계</li> </ul> </li> <li>· 연계병원 퇴원관리 상담</li> <li>· 장애인 건강관리 사례관리</li> <li>· 지역사회 홍보, 안내 및 캠페인</li> </ul>	대상자 등록·관리(신규) 연계협력 체계 교육·상담·평가 서비스 운영·지원 홍보·안내·캠페인(비대면)
B	<ul style="list-style-type: none"> <li>· 대상자 군별 건강증진서비스(신규, 기존)                             <ul style="list-style-type: none"> <li>* 집중관리군, 정기관리군</li> </ul> </li> <li>· 장애인 건강관리 사례관리(비대면)</li> <li>· 지역사회 재활 협의체 운영(비대면)</li> </ul>	대상자 등록·관리(신규,기존) 교육·상담·평가 서비스 운영·지원 연계협력·체계
A	<ul style="list-style-type: none"> <li>· 대상자 군별 건강증진서비스(비대면)                             <ul style="list-style-type: none"> <li>* 집중관리군, 정기관리군</li> </ul> </li> </ul>	대상자 등록·관리(비대면) 상담·교육·안내

A단계 업무 조정여부	조정 여부		□ 조정	■ 미조정
	□ 삭제	업무명		
		삭제사유		
	□ 하향조정	(조정단계) 업무명	( 단계)	
조정사유				
담당자	담당부서(과/팀)		담당자(성명/직위)	전화번호
	보건지소/보건지소팀		김선우/주무관	02-879-7407
	보건지소/보건지소팀		허지영/주무관	02-879-7409

41 AI-IOT 기반 어르신 건강관리 서비스

기능8	·여성·노인·장애인 등 보건의료 취약계층의 건강유지·증진
사업41	·AI-IOT 기반 어르신 건강관리사업
고려사항	·해당 보건소에 한함
관련법령	· 「지역보건법」 제11조(보건소의 기능 및 업무), 제16조2(방문건강관리 전담공무원) · 「보건의료기본법」 제31조(평생국민건강관리사업) · 「공공보건의료에 관한 법률」 제7조(공공보건의료기관의 의무)
관련지침	· 2023 AI-IOT기반 어르신 건강관리사업 안내서

위기단계	업무	유형
C	<ul style="list-style-type: none"> <li>· 대상자 등록(신규)</li> <li>· 사전·사후 건강평가 및 등록</li> <li>· 스마트기기 구입 및 제공</li> <li>· 서비스 교육 및 상담</li> <li>· 사전·사후 건강평가</li> </ul>	대상자 등록·관리(신규) 서비스 운영·지원 현금·현물 지원 교육·상담·평가
B	<ul style="list-style-type: none"> <li>· 대상자 관리(기존)</li> <li>· 대상자 맞춤형서비스 제공 * '오늘건강 앱(APP)' 및 활동량계 활용</li> <li>· 대상자 모니터링</li> <li>· 서비스 교육 및 상담(비대면)</li> <li>· 사업 홍보, 안내 및 캠페인(비대면)</li> </ul>	대상자 등록·관리(기존) 서비스 운영·지원 모니터링 교육·상담·평가(비대면) 홍보·안내·캠페인(비대면)
A		

A단계 업무 조정여부	조정 여부		□ 조정    ■ 미조정
	□ 삭제	업무명	
		삭제사유	
	□ 하향조정	(조정단계) 업무명	(    단계)
조정사유			
담당자	담당부서(과/팀)	담당자(성명/직위)	전화번호
	지역보건과/방문보건팀	김수희/주무관	02-879-7181



42 정신건강증진사업

기능9	<ul style="list-style-type: none"> <li>정신건강증진 및 생명존중에 관한 사항</li> </ul>
사업43	<ul style="list-style-type: none"> <li>정신건강증진사업                             <ul style="list-style-type: none"> <li>(43.1.) 정신건강증진사업</li> <li>(43.2.) 자살예방사업</li> <li>(43.3.) 중독관리사업</li> </ul> </li> </ul>
고려사항	<ul style="list-style-type: none"> <li>취약계층(대상자) 고려</li> <li>직영·위탁운영 여부 고려                             <ul style="list-style-type: none"> <li>* 위탁운영 시 업무내용 및 업무절차가 다를 수 있으나, 해당 사업의 업무는 모두 작성</li> </ul> </li> <li>중독관리센터 운영 여부 고려</li> </ul>
관련법령	<ul style="list-style-type: none"> <li>「정신건강복지법」 제12조(국가와 지방자치단체의 정신건강증진사업 등의 추진), 제15조(정신건강복지센터의 설치 및 운영), 제53조(정신건강심의위원회의 설치·운영)</li> <li>「정신건강복지법」 제4조(국가와 지방자치단체의 책무), 제15조의3(중독관리통합지원센터의 설치 및 운영)</li> </ul>
관련지침	<ul style="list-style-type: none"> <li>2023 정신건강사업 안내, 2023 자살예방사업 안내</li> </ul>

위기단계	업무	유형
C	<ul style="list-style-type: none"> <li>정신건강복지 기본계획 수립</li> <li>정신건강 검진</li> <li>정신건강 및 자살예방 홍보 및 캠페인</li> <li>정신건강 교육 및 상담</li> <li>생명지킴이 양성 및 생명존중 교육</li> <li>지역사회 연계협력                             <ul style="list-style-type: none"> <li>* 사회복지시설, 유관기관 등</li> </ul> </li> <li>중독질환 가족지원사업                             <ul style="list-style-type: none"> <li>* 사례관리, 교육 및 상담, 정보제공</li> </ul> </li> <li>지역사회 안전망 조성사업(환경조성)</li> </ul>	계획수립·보고 진료·치료·검진 홍보·안내·캠페인 조직·단체운영 서비스 운영·지원 교육·상담·평가 연계협력·체계
B	<ul style="list-style-type: none"> <li>정신질환 대상자 관리(신규)</li> <li>정신건강 선별검사 및 상담·평가</li> <li>정신건강 교육 및 상담(비대면)</li> <li>생명지킴이 양성 및 생명존중 교육(비대면)</li> <li>정신건강서비스 지원                             <ul style="list-style-type: none"> <li>* 심리지원(마음안심버스 운영), 재활지원</li> </ul> </li> <li>중독정신질환자 초기사정</li> <li>중독문제 조기발견 및 단기개입 서비스</li> <li>정신건강 및 자살예방 홍보, 안내 및 캠페인(비대면)</li> </ul>	대상자 등록·관리(신규) 교육·상담·평가(비대면) 조직·단체운영 서비스 운영·지원 홍보·안내·캠페인(비대면)
A	<ul style="list-style-type: none"> <li>예산 편성 및 운영관리</li> <li>정신질환자 치료비·약제비 지원</li> <li>정신건강 위기개입(응급대응) 업무</li> <li>정신질환 대상자 관리(기존)</li> </ul>	예산 조정·배분·교부 현금·현물 지원 대상자 등록·관리(기존) 조직·단체 운영

			<ul style="list-style-type: none"> <li>· 재난심리지원 서비스</li> <li>· 정신건강심의(심사)위원회 운영</li> <li>· 정신재활시설 및 정신요양시설 운영</li> <li>· 정신건강 사례관리</li> <li>· 자살유족지원 서비스</li> </ul>	위탁기관·운영관리 서비스 운영·지원
--	--	--	---	------------------------

A단계 업무 조정여부	조정 여부		<input type="checkbox"/> 조정 <input checked="" type="checkbox"/> 미조정	
	<input type="checkbox"/> 삭제	업무명		
		삭제사유		
	<input type="checkbox"/> 하향조정	(조정단계) 업무명	(    단계)	
조정사유				
담당자	담당부서(과/팀)		담당자(성명/직위)	전화번호
	지역보건과/정신보건팀		김경숙/주무관	02-879-7182
	지역보건과/정신보건팀		이영자/주무관	02-879-7183

43 치매관리사업

기능9	<ul style="list-style-type: none"> <li>정신건강증진 및 생명존중에 관한 사항</li> </ul>
사업44	<ul style="list-style-type: none"> <li>치매관리사업                             <ul style="list-style-type: none"> <li>(44.1.) 치매 조기검진 사업</li> <li>(44.2.) 치매환자 맞춤형 사례관리사업</li> <li>(44.3.) 치매 인식개선 및 홍보사업</li> <li>(44.4.) 치매환자 쉼터 및 가족지원사업</li> </ul> </li> </ul>
고려사항	<ul style="list-style-type: none"> <li>취약계층(대상자) 고려</li> <li>직영·위탁운영 여부 고려</li> <li>* 위탁운영 시 업무내용 및 업무절차가 다를 수 있으나, 해당 사업의 업무는 모두 작성</li> </ul>
관련법령	<ul style="list-style-type: none"> <li>「치매관리법」 제3조(국가 등의 의무), 제6조(치매관리종합계획의 수립 등), 제12조(치매환자의 의료비 지원사업), 제11조(치매검진사업), 제12조의2(치매환자의 가족지원 사업), 제17조(치매안심센터의 설치), 제18조(비용의 지원)</li> </ul>
관련지침	<ul style="list-style-type: none"> <li>2023 치매정책사업 안내</li> </ul>

위기단계	업무	유형
C	<ul style="list-style-type: none"> <li>치매환자 맞춤형 사례관리</li> <li>치매 인식개선 및 예방교육(대면)</li> <li>치매관련 안심마을 운영</li> <li>치매 인식개선 홍보 및 캠페인</li> <li>치매 파트너스 운영</li> <li>치매환자 가족 및 보호자 지원(자조모임 등)</li> <li>지역사회 치매 협의체 운영</li> <li>배회가능 어르신 인식표 보급                             <ul style="list-style-type: none"> <li>* 시스템 등록, 배회인식표, 배회감지기 배부 등</li> </ul> </li> <li>치매 공공후견 운영지원                             <ul style="list-style-type: none"> <li>* 후견 대상자 발굴, 선정, 심판청구 및 감독</li> </ul> </li> </ul>	서비스 운영·지원 교육·상담·평가 홍보·안내·캠페인 조직·단체 운영 현금·현물 지원 연계협력·체계
B	<ul style="list-style-type: none"> <li>치매관련 교육 및 상담(비대면)</li> <li>치매관리 종합계획 수립</li> <li>치매 인식개선 홍보, 안내 및 캠페인(비대면)</li> </ul>	교육·상담·평가(비대면) 계획수립·보고 홍보·안내·캠페인(비대면)
A	<ul style="list-style-type: none"> <li>예산편성 및 운영관리</li> <li>치매 조기검진(대면, 비대면)                             <ul style="list-style-type: none"> <li>* (필요시) 선별검사, 정밀검사 수행</li> </ul> </li> <li>치매환자 등록관리 및 상담(신규 비대면)</li> <li>치매검사비 지원                             <ul style="list-style-type: none"> <li>* 지원접수, 지원여부 심의 및 검사의뢰, 대상자 통보 및 비용청구</li> </ul> </li> <li>치매환자 조호물품 구입 및 지원</li> </ul>	예산 조정·배분·교부 대상자 등록·관리(신규) 교육·상담·평가(비대면) 현금·현물 지원 진료·치료·검진

A단계 업무 조정여부	조정 여부		□ 조정      ■ 미조정	
	□ 삭제	업무명		
		삭제사유		
	□ 하향조정	(조정단계) 업무명	(    단계)	
조정사유				
담당자	담당부서(과/팀)		담당자(성명/직위)	전화번호
	지역보건과/치매관리팀		이유미/주무관	02-879-7184

44 진료서비스 및 진료지원

기능10	<ul style="list-style-type: none"> <li>지역주민에 대한 진료, 건강검진 및 만성질환 등의 질병관리에 관한 사항</li> </ul>
사업45	<ul style="list-style-type: none"> <li>진료서비스 및 진료지원                             <ul style="list-style-type: none"> <li>(45.1.) 진료</li> <li>(45.2.) 입원 및 수술(보건의료원에 한함)</li> <li>(45.3.) 건강검진 등의 신고수리</li> </ul> </li> </ul>
고려사항	<ul style="list-style-type: none"> <li>지역상황 및 유형(대도시, 농어촌 등) 고려</li> <li>지역 내 민간의료기관 접근성 고려</li> </ul>
관련법령	<ul style="list-style-type: none"> <li>「지역보건법」 제11조(보건소의 기능 및 업무), 제23조(건강검진 등의 신고)</li> <li>「의료기사 등에 관한 법률」 제2조(의료기사의 종류 및 업무)</li> <li>「장애인복지법」 제18조(의료와 재활치료)</li> <li>「장애인건강권 및 의료접근성보장에 대한 법률」 제7조(장애인 건강검진사업)</li> </ul>
관련지침	

위기단계	업무	유형
C	<ul style="list-style-type: none"> <li>건강진단결과서, 진단서, 처방전 등 제증명 발급</li> <li>건강검진 신고접수 및 신고수리                             <ul style="list-style-type: none"> <li>* 제출서류 검토 및 검진기관 신고확인서 발급</li> </ul> </li> <li>건강검진 현장 모니터링</li> </ul>	제증명 발급 신고 접수·수리·보고 모니터링
	<ul style="list-style-type: none"> <li>장애인 물리재활치료</li> <li>(필요 시) 보건소(의료원) 진료 및 검사                             <ul style="list-style-type: none"> <li>* 일반진료, 치과진료, 한방진료, 물리치료</li> </ul> </li> </ul>	진료·치료·검진
	A	

A단계 업무 조정여부	조정 여부		<input checked="" type="checkbox"/> 조정 <input type="checkbox"/> 미조정	
	<input checked="" type="checkbox"/> 삭제	업무명	보건의료원 24시간 진료	
		삭제사유	「지역보건법」 제12조 및 「의료법」 제3조제2항제3호가목에 의거, 보건의료원에 해당되지 않음	
	<input type="checkbox"/> 하향조정	(조정단계) 업무명	(    단계)	
조정사유				
담당자	담당부서(과/팀)		담당자(성명/직위)	전화번호
	보건행정과/보건민원팀		김해준/주무관	02-879-7114
	의약과/건강생활팀		김경옥/주무관	02-879-7128
	보건지소/보건지소팀		김선우/주무관	02-879-7407

45 건강검진사업

기능10	· 지역주민에 대한 진료, 건강검진 및 만성질환 등의 질병관리에 관한 사항
사업46	· 건강검진사업 - (46.1.) 일반건강검진 - (46.2.) 생애전환기 건강검진 - (46.3.) 저소득층 건강검진 - (46.4.) 영유아 건강검진 사업 - (46.5.) 영유아 발달장애 정밀검사비 지원사업
고려사항	· 기간연장 및 소급적용 가능 여부 고려
관련법령	· 「건강검진기본법」 제5조(국가와 지방자치단체의 의무) · 「국민건강보험법」 제52조(건강검진) · 「의료급여법」 제14조(건강검진)
관련지침	· 2023 건강검진사업 지침

위기단계	업무	유형
C B A	· 건강검진 유선수검 독려 및 홍보	홍보·안내·캠페인
	· 국가건강검진 수검자 파악 · 국가건강검진 수검자 사후관리 * 수검자 중 사후관리 동의자 대상 관련서비스 연계 및 정보제공 · 국가건강검진 예약현황 보고 및 통보	대상자 등록·관리(기존/신규) 사후관리 계획수립·보고
	· 건강검진 비용 예탁(공단) - 예탁금 정산현황 파악·조치 * 일반건강검진, 생애전환기, 저소득층 영유아 건강검진 * 정산현황 및 미환수내역 확인 등 · 영유아 발달장애 정밀검사비 지원 - 검사비 신청접수 및 비용지급 * 소득기준 및 검진결과 적합여부 확인 * 정밀검사 확인서 발급	예탁관리 대상자 등록·관리 현금·현물 지원

A단계 업무 조정여부	조정 여부		□ 조정	■ 미조정
	□ 삭제	업무명 삭제사유		
□ 하향조정	(조정단계) 업무명	( 단계)		
	조정사유			
담당자	담당부서(과/팀)		담당자(성명/직위)	전화번호
	지역보건과/방문보건팀		장혜진/주무관	02-879-7186
	지역보건과/모자보건팀		유다연/주무관	02-879-7159

46 국가 암 검진사업

기능10	· 지역주민에 대한 진료, 건강검진 및 만성질환 등의 질병관리에 관한 사항
사업47	· 국가암 검진 사업
고려사항	· 취약계층 대상 고려 · 신청기한 연 및 장 및 소급적용 인정 가능 여부 고려 * 사업부서 공문 및 지침 등
관련법령	· 「암관리법」 제11조(암검진사업) · 「암관리법 시행령」 제6조(암검진사업의 범위), 제7조(암검진사업의 대상자 등), 제8조(암검진사업 대상 암의 종류·검진주기 등), 제9조(암환자의 의료비 지원사업의 범위)
관련지침	· 2023 암 검진사업 안내

위기단계	업무	유형
C B A	· 암 검진 유선수검 독려 · 암 검진 수검자 사후관리	홍보·안내·캠페인 사후관리
	· 국가 암검진 수검 현황 관리	대상자 등록·관리(기존/신규)
	· 암 검진 비용 예탁(공단)	예탁관리

A단계 업무 조정여부	조정 여부		<input type="checkbox"/> 조정 <input checked="" type="checkbox"/> 미조정
	<input type="checkbox"/> 삭제	업무명	
		삭제사유	
	<input type="checkbox"/> 하향조정	(조정단계) 업무명	(    단계)
조정사유			
담당자	담당부서(과/팀)	담당자(성명/직위)	전화번호
	지역보건과/방문보건팀	장혜진/주무관	02-879-7186

47 심뇌혈관질환 예방관리사업

기능10	· 지역주민에 대한 진료, 건강검진 및 만성질환 등의 질병관리에 관한 사항
사업48	· 심뇌혈관질환 예방관리사업
고려사항	
관련법령	· 「심뇌혈관질환법」 제3조(국가 등의 의무), 제7조(심뇌혈관질환 예방사업)
관련지침	· 2023 지역사회 통합건강증진사업 안내(심뇌혈관질환 예방관리)

위기단계	업무	유형
C	<ul style="list-style-type: none"> <li>· 심뇌혈관예방관리 대상 내소자 검진</li> <li>· 대사증후군 및 심뇌혈관질환 유소견자 사후관리</li> <li>· 국가건강검진 수검자 사후관리</li> <li>* '대사증후군 및 심뇌혈관질환 유소견자' 대상 상담·정보제공 등</li> <li>· 심뇌혈관예방관리 교육 및 프로그램 운영</li> <li>* 고혈압·당뇨 등록관리사업 등</li> <li>· 심뇌혈관예방관리 홍보 및 캠페인</li> </ul>	진료·치료·검진 사후관리 교육·상담·평가 홍보·안내·캠페인
B	<ul style="list-style-type: none"> <li>· 심뇌혈관예방관리 대상자 교육 및 상담(비대면)</li> <li>· 심뇌혈관예방관리 홍보, 안내 및 캠페인(비대면)</li> </ul>	교육·상담·평가(비대면) 홍보·안내·캠페인(비대면)
A		

A단계 업무 조정여부	조정 여부		□ 조정	■ 미조정
	□ 삭제	업무명		
		삭제사유		
	□ 하향조정	(조정단계) 업무명	( 단계)	
조정사유				
담당자	담당부서(과/팀)		담당자(성명/직위)	전화번호
	의약과/건강생활팀		최재연/주무관	02-879-7121



48 아토피·천식 예방관리사업

기능10	· 지역주민에 대한 진료, 건강검진 및 만성질환 등의 질병관리에 관한 사항
사업49	· 아토피·천식 예방관리사업
고려사항	
관련법령	<ul style="list-style-type: none"> <li>· 「보건의료기본법」 제39조(주요질병관리체계의 확립), 제41조(만성질환의 예방 및 관리)</li> <li>· 「국민건강증진법」 제6조의1항(건강친화 환경조성 및 건강생활의 지원 등)</li> </ul>
관련지침	· 2023 지역사회 통합건강증진사업 안내(아토피·천식 예방관리), 2023 아토피천식 안심학교 운영안내서, (사) 한국천식알레르기협회 인증 아토피천식 안심학교 평가안내서

위기단계	업무	유형
C B A	<ul style="list-style-type: none"> <li>· 아토피·천식 예방관리 교육 * 자조모임, 주민대상 교육 등</li> <li>· 아토피·천식 예방관리 홍보 및 정보제공</li> </ul>	교육·상담·평가 홍보·안내·캠페인
	<ul style="list-style-type: none"> <li>· 아토피·천식 예방관리 교육(비대면)</li> <li>· 아토피·천식 안심학교 기관 선정 및 운영                             <ul style="list-style-type: none"> <li>- 안심학교 알레르기질환 환아 관리(모니터링)</li> <li>- 안심학교 대상자별 교육</li> <li>- 안심학교 응급상황 대응체계 구축 및 상시 모니터링</li> </ul> </li> <li>· 아토피·천식 예방관리 홍보, 안내 및 캠페인(비대면)</li> </ul>	교육·상담·평가(비대면) 선정·통보 서비스 운영·지원 대상자등록·관리 모니터링 홍보·안내·캠페인(비대면)
	<ul style="list-style-type: none"> <li>· 취약계층 알레르기질환 환자치료 지원 * 검사비, 약제비, 치료비, 보습제 등</li> </ul>	현금·현물 지원

A단계 업무 조정여부	조정 여부		□ 조정	■ 미조정
	□ 삭제	업무명		
		삭제사유		
	□ 하향조정	(조정단계) 업무명	( 단계)	
조정사유				
담당자	담당부서(과/팀)	담당자(성명/직위)	전화번호	
	보건행정과/감염병대응팀	최유지/주무관	02-879-7142	

49 일차의료 만성질환관리 시범사업

기능10	· 지역주민에 대한 진료, 건강검진 및 만성질환 등의 질병관리에 관한 사항
사업50	· 일차의료 만성질환관리 시범사업
고려사항	· 해당 보건소에 한함
관련법령	· 「보건의료기본법」 제41조(만성질환의 예방 및 관리)
관련지침	· 일차의료 만성질환관리 시범사업 안내

위기단계	업무	유형
C	<ul style="list-style-type: none"> <li>· 지역사회 만성질환 현황 모니터링 및 평가</li> <li>· 지역의사회 및 지역 내 공공·민간자원 지원</li> <li>· 일차의료 만성질환관리 지역운영위원회 운영</li> <li>· 타 서비스 연계</li> </ul>	모니터링 서비스 운영·지원 연계협력·체계
B	<ul style="list-style-type: none"> <li>· 사업참여 의료기관 지원</li> <li>· 간호·영양·운동 상담 제공(비대면)</li> <li>· 만성질환관리 홍보 및 안내 및 캠페인(비대면)</li> </ul>	기관·담당자관리 교육·상담·평가(비대면) 홍보·안내·캠페인(비대면)
A		

A단계 업무 조정여부	조정 여부		□ 조정	■ 미조정
	□ 삭제	업무명		
		삭제사유		
	□ 하향조정	(조정단계) 업무명	( 단계)	
조정사유				
담당자	담당부서(과/팀)	담당자(성명/직위)	전화번호	
	의약과/건강생활팀	최재연/주무관	02-879-7121	

50 방문건강관리 및 어르신 건강동행사업

기능11	· 가정 및 사회복지시설 등 방문하여 행하는 보건의료 및 건강관리사업
사업51	· 방문건강관리사업 - (51.1.) 생애주기별 방문 건강관리 서비스 - (51.2.) 폭염 및 한파 대비 교육 및 홍보 - (51.3.) 감염예방 방역물품, 건강꾸러미 등 제공
고려사항	
관련법령	· 「지역보건법」 제11조(보건소의 기능 및 업무) · 「보건의료기본법」 제33조(노인의 건강증진) · 「서울특별시 건강돌봄서비스 운영 및 지원에 관한 조례」 제3조(시장의 책무)
참고자료	· 2023 지역사회 통합건강증진사업(방문건강관리) 안내서 · 2023 서울특별시 어르신 건강동행사업 안내서

위기단계	업무	유형
C	· 맞춤형 건강관리서비스 제공 * 대면·가정방문·내소교육	서비스 운영·지원 연계협력·체계
	· 경로당 건강증진프로그램(집합) 운영	
	· 타 보건복지서비스 연계(필요시) * 암센터 등	
B	· 방문건강관리 및 어르신 건강동행사업 대상자 등록(신규)	대상자 등록·관리(신규) 계획수립·보고 홍보·안내·캠페인(비대면)
	· 서비스 제공내역 지역보건의료정보시스템 입력	
A	· 방문건강관리 및 어르신 건강동행사업 대상자 관리(기존) · 건강교육 제공(비대면) * 간호, 운동, 영양 관련 교육 및 상담 · 간호 및 보충물품(영양제 등) 구입, 지원 · 폭염 및 한파 대비 물품 구입, 지원	대상자 등록·관리(기존) 교육·상담·평가(비대면) 현금·현물 지원

A단계 업무 조정여부	조정 여부		<input type="checkbox"/> 조정 <input checked="" type="checkbox"/> 미조정
	<input type="checkbox"/> 삭제	업무명	
		삭제사유	
	<input type="checkbox"/> 하향조정	(조정단계) 업무명	(    단계)
조정사유			
담당자	담당부서(과/팀)		전화번호
	지역보건과/방문보건팀		02-879-7181
	지역보건과/방문보건팀		02-879-7064
	지역보건과/방문보건팀		02-879-7185

## 51

## 암환자 의료비지원사업

기능12	·기타 의료비 지원 등
사업52	·암환자 의료비 지원사업
고려사항	·신청접수 기한 연장 고려
관련 법령	· 「암관리법」 제13조(암환자의 의료비 지원사업 등)
관련지침	·2023 암환자 의료비지원 사업 안내

위기단계	업무	유형
C		
B	·암관리 종합계획 수립	계획수립·보고
A	·의료비 지원 사전 기본상담 ·(어린이, 성인) 암환자 의료비지원 신청접수 및 제출자료 검토·지원통보	교육·상담·평가 현금·현물 지원

A단계 업무 조정여부	조정 여부		<input type="checkbox"/> 조정	<input checked="" type="checkbox"/> 미조정	
	<input type="checkbox"/> 삭제	업무명			
		삭제사유			
	<input type="checkbox"/> 하향조정	(조정단계) 업무명	( 단계)		
조정사유					
담당자	담당부서(과/팀)	담당자(성명/직위)	전화번호		
	지역보건과/방문보건팀	장혜진/주무관	02-879-7186		

52 기타 의료비지원 사업

기능12	·기타 의료비 지원 등
사업53	·기타 의료비 지원사업 - (53.1.) 희귀질환자 의료비 지원사업
고려사항	·기간연장 및 소급적용 가능 여부 ·지역 내 타 공공기관 연계추진 가능성
관련법령	· 「희귀질환관리법」 제12조(의료비 지원사업), 제13조(금융정보 등의 제공) · 「희귀질환관리법 시행령」 제8조(의료비 지원사업)
관련지침	·2023 희귀질환자 의료비지원 사업 지침

위기단계	업무	유형
C		
B		
A	<ul style="list-style-type: none"> <li>·희귀질환자 의료비 지원 사전 기본(비대면) 및 대면상담</li> <li>·희귀질환자 의료비 지원 온라인 지원신청 접수</li> <li>·희귀질환자 의료비 지원 대상자격 전산관리</li> <li>·산정특례 여부 확인 및 소득·재산조사 의뢰</li> <li>·제출자료 및 지원여부 검토 및 지원통보(우편)</li> <li>·비용예탁 및 관리(건강보험공단)</li> </ul>	교육·상담·평가 신고 접수·수리·보고 선정·통보 현금·현물 지원 예탁관리

A단계 업무 조정여부	조정 여부		<input type="checkbox"/> 조정 <input checked="" type="checkbox"/> 미조정
	<input type="checkbox"/> 삭제	업무명	
		삭제사유	
	<input type="checkbox"/> 하향조정	(조정단계) 업무명	(    단계)
조정사유			
담당자	담당부서(과/팀)	담당자(성명/직위)	전화번호
	보건행정과/감염병대응팀	김현우/주무관	02-879-7066



---

## **V. 지역보건의료계획 수립단**

---





## V. 지역보건의료계획 수립단

### ① 지역보건의료계획 수립단 구성

#### 1. 지역보건의료계획 수립단 조직도 및 명단

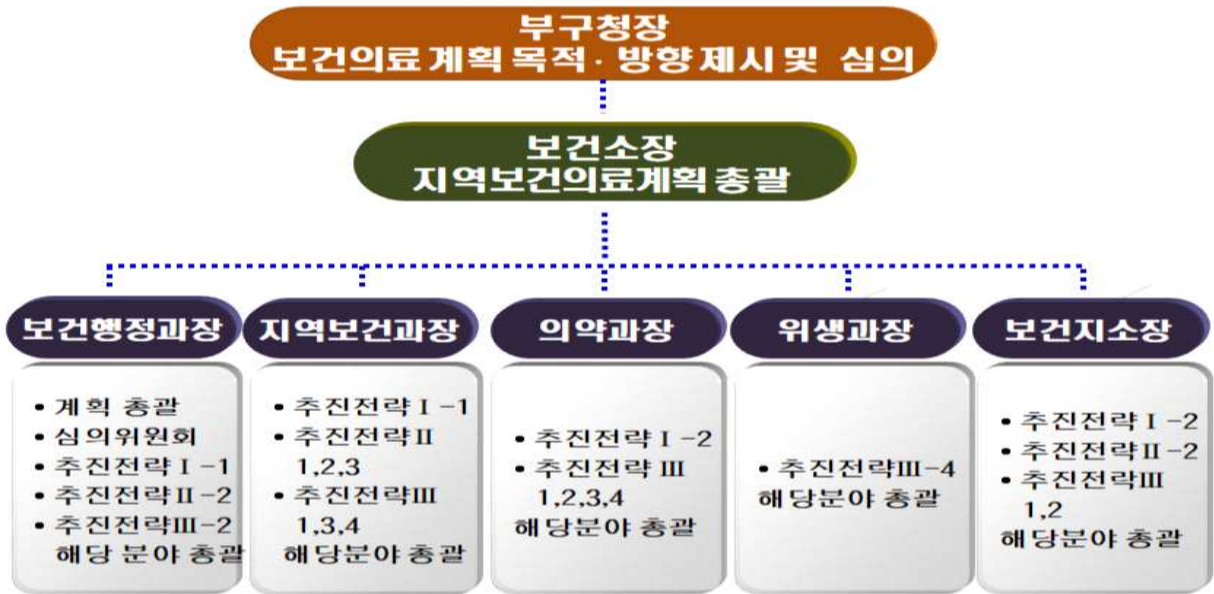

#### ◆ 추진전략에 따른 추진과제(세부과제)별 계획수립 명단

추진과제	세부과제	부서	팀	팀장	담당자
지역보건의료계획 총괄, 심의 위원회 운영		보건행정과	보건기획팀	주영철	하미숙
<b>[추진전략] I. 재난 및 감염병 대응·대비 체계 구축</b>					
① 신속한 감염병 대응·대비 체계 구축	1. 코로나19 대응 경험 기반 감염병 신속 대응 및 대비 체계 강화	보건행정과	감염병관리팀	장시화	손장희
	2. 적기 예방접종 실시로 감염병으로부터 안전한 지역사회 조성	보건행정과	감염병대응팀	김은희	박수빈
		지역보건과	모자보건팀	정혜영	이현선 유다연
3. 결핵감염 예방관리 강화로 결핵 없는 지역사회 구현	보건행정과	감염병대응팀	김은희	이주현	
② 지역사회 재난 및 응급 대비체계 강화	1. 재난·응급 대비체계 강화로 현장대응능력 제고	의학과	의무팀	신인혜	최희윤
	2. 구조 및 응급처치교육 활성화로 안전관악 만들기	보건지소	보건지소팀	김은영	김민정
<b>[추진전략] II. 취약계층 건강안전망 강화</b>					
① 초고령 사회 대비 건강돌봄 체계 강화	1. 노쇠정도에 따른 적정 방문건강관리를 통한 취약계층의 예방적 건강실현	지역보건과	방문보건팀	이숙희	김수희
	2. 찾아가는 통합 건강돌봄서비스 제공으로 어르신 건강관리	지역보건과	방문보건팀	이숙희	박인화
	3. 치매 통합관리서비스 제공으로 치매 안심환경 조성	지역보건과	치매관리팀	손경숙	이유미

② 취약계층을 위한 맞춤형 건강관리서비스 제공	1. 찾아가는 청년 맞춤형 검진으로 건강 관리 사각지대 차단	보건행정과 의약과	감염병대응팀 건강생활팀	김은희 천진향	이주현 최재연
	2. 의료비 등 취약계층 실질적 지원을 통한 건강형평성 제고	보건행정과 지역보건과	감염병대응팀 방문보건팀	김은희 이숙희	김현우 장혜진
	3. 장애인 맞춤형 재활서비스 제공	보건지소	보건지소팀	김은영	김선우
	4. 취약계층 영양관리서비스 제공으로 영양문제 개선	보건지소	보건지소팀	김은영	권송이
③ 마음건강돌봄 체계 강화를 통한 삶의 질 향상	1. 자살 인식개선 및 고위험군 조기발견·개입으로 자살 예방 관리체계 구축	지역보건과	정신보건팀	박선자	이영자
	2. 다양한 마음건강돌봄 사업추진으로 지역사회 정신건강 증진	지역보건과	정신보건팀	박선자	김경숙
<b>[추진전략] III. 지역사회 기반 건강증진 강화 및 환경조성</b>					
① 지역사회 중심 만성질환 예방 및 관리	1. 관악북부지역 중심 만성질환관리로 예방적 환경조성	보건지소	보건지소팀	김은영	김민정
	2. 혈관건강의 시작, 심뇌혈관질환 자가관리능력 향상 및 관리	의약과	건강생활팀	천진향	최재연
	3. 국가 암 검진을 통한 암 조기발견 및 치료율 향상	지역보건과	방문보건팀	이숙희	이영자
② 건강생활실천 확대를 통한 건강수준 향상	1. 가볍게, 건강하게, 비만예방·관리 및 신체활동 늘리기	의약과	건강생활팀	천진향	지현정
	2. 생애주기별 영양관리로 식생활 자가관리 능력 향상 도모	보건지소	보건지소팀	김은영	권송이 김예지
	3. 금연구역 관리 강화 및 맞춤형 금연지원 서비스 활성화	보건행정과	보건기획팀	주영철	김민정
	4. 음주폐해 인식 제고 노력을 통한 건전한 음주문화 조성	보건행정과	보건기획팀	주영철	김민정
	5. 예방중심 구강보건서비스 제공으로 평생 구강건강 실현	의약과	의무팀	신인혜	한송희
③ 생애주기별 건강관리 강화로 평생건강 실현	1. 예비부모 건강관리 및 서비스 지원으로 행복가족 만들기	지역보건과	모자보건팀	정혜영	이현선 이하랑
	2. 임산부 및 영유아 건강관리로 생애주기 건강유지	지역보건과	모자보건팀	정혜영	정재경 유다연
	3. 대사증후군관리로 만성질환 예방	의약과	건강생활팀	천진향	안민아
④ 건강환경 조성을 통한 건강한 삶터 구현	1. 안전한 보건 의료환경 구축을 위한 의·약무 관리	의약과	의무팀 약무팀	신인혜 정영숙	류시열 장미라
	2. 아토피·천식 안심학교와 연계를 통한 효율적인 아토피·천식 예방관리	보건행정과	감염병대응팀	김은희	최유지
	3. 건강하고 안전한 먹거리 환경 조성	위생과	식품위생팀 식품안전팀 위생지도팀	박규병 이미숙 천서영	진동섭 김성인 박영인

## 2. 주요 활동 내용

### ① TF팀 1차 회의

- 일 시: 2023. 11. 15. (수)
- 참석자: 각 사업별(세부과제별)팀장, 사업(세부과제)담당자, 총괄담당자 등 25명
- 회의 안건 및 주요내용
  - ▶ 제8기 지역보건의료계획 1차년도 시행결과 및 2차년도 시행계획 수립안내
    - 수립절차 및 수립일정 공유
    - 작성방향 및 작성지침, 작성방법 안내
  - ▶ '감염병 위기시 보건소 업무조정계획' 수립 및 작성 지침 안내
  - ▶ 2차년도 주요성과 지표 선정 논의: 주요성과지표 총 9개 선정
  - ▶ 향후일정 공유 및 부서별, 사업별 담당자의 적극적 협조 요청

### ② TF팀 2차 회의

- 일 시: 2023. 12. 27. (수)
- 참석자: 총괄담당자 및 사업담당자 등 15명
- 회의 안건 및 주요내용
  - ▶ 제8기 지역보건의료계획 1차년도 시행결과 및 2차년도 시행계획 1차 작성본 피드백 제공
    - 1차 작성본 공유 및 수정사항 확인
    - 2023년 12월말 기준 성과지표 결과 및 사업실적 업데이트 요청
  - ▶ '감염병 위기 시 보건소 업무조정계획' 작성내용 및 변경사항 공유
  - ▶ 제8기 중장기 계획 변경 범위 의견 조정
  - ▶ 향후일정 공유(시도 조정, 보건의료심의위원회 개최 등)

## ② 제8기 지역보건의료계획 수립 활동

### 1. 지역보건의료계획 공고

※ 공고 개요(공고실시 날짜, 주요 의견 수렴 내용 등)

### 2. 지역보건의료계획 심의 실시

※ 심의 개요(심의 날짜, 심의위원회명단, 주요내용 등)

### 3. 지역보건의료계획 의회 보고

※ 의회보고 개요(의회보고 날짜, 주요 내용 등)

### 4. 수립과정 상 발생한 문제점 및 해결내용

문제점	해결내용
- 지역보건의료계획 제출 일정을 법령에 맞춰 당긴 반면 수립 관련 보건복지부 설명회 및 서식 안내는 늦어져 양질의 계획 수립을 위한 기간 촉박	- TF팀 회의를 통해 수립일정 공유 및 원활한 계획 수립을 위한 적극적인 협조 요청 - 대면회의 외 유선, 메일 등을 적극 활용하여 수립 관련 수시 의견교환 및 피드백 제공
- 제8기 중장기 계획 수립 시 코로나19 기간 동안의 데이터 및 사회현상이 반영되다 보니 자원투입, 성과지표 등의 목표치와 실제 결과치 간의 간격이 크게 발생	- TF팀과 결과 및 목표간의 차이에 대한 원인을 분석하고 목표치 및 관련 내용 조정에 대한 의견을 반영하여 제8기 중장기 계획 변경 결정 및 절차 수행