

서울특별시 친환경학교급식지원심의위원회

2018년 제1차 회의 자료

2018. 2. 6.

서울특별시

보고순서

<input type="checkbox"/> 2018년도 친환경 학교급식 지원계획	1
<input type="checkbox"/> 서울특별시-농림축산식품부 도농상생 MOU 체결계획	25
<input type="checkbox"/> 2018년도 서울친환경유통센터 업무계획	27

(참고)

서울특별시 친환경학교급식 등 지원에 관한 조례	37
---------------------------	----

I·SEOUL·U

2018년도 친환경 학교급식 지원계획

2018. 2. 6.

평생교육국
(친환경급식과)

순서

I. 추진 근거	3
II. 2017년 추진실적	3
III. 2018년 정책방향	6
IV. 2018년 세부추진 계획	
1. 친환경급식 효율성·투명성 향상	
1-1. 친환경 학교급식 지원	7
1-2. 저소득층 학교급식 지원	8
1-3. 학교급식 지원예산 합동점검 추진	9
2. 안전하고 질 높은 학교급식 식재료 공급체계 운영	
2-1. 학교급식 식재료 안전성 검사 강화	10
2-2. 친환경급식 안심식재료 지킴이단 구성·운영	11
2-3. 서울친환경유통센터 위탁 운영	12
2-4. 학교급식 식재료 공급체계 개선방안 마련	12
3. 우수 식재료 지원확대로 아동·청소년 건강증진	
3-1. 우수 식재료 지원	13
3-2. GMO로부터 안전한 학교급식 지원	14
3-3. 우리콩 전통장 문화학교 조성	15
4. 교육·홍보를 통한 친환경급식 이해 확산	
4-1. 친환경먹거리 교육 학교 지원	16
4-2. 친환경급식 관계자 교육 운영	17
4-3. 친환경먹거리 교육 학부모강사 양성	18
4-4. 친환경급식 유관기관 정책토론회	19
4-5. 친환경급식한마당 운영	20
붙임 1. 2018년 친환경 학교급식 예산 현황	21
2. 2017년 친환경 학교급식 분야별 추진내역	22

2018년도 친환경 학교급식 지원계획

안전하고 질 높은 친환경급식을 지원하여 아동·청소년의 건강을 증진하고
급식주체간 상호이해를 바탕으로 친환경급식의 지속가능성을 확보하고자 함

I 추진근거

- 학교급식법 제8조 및 서울특별시 친환경 학교급식 등 지원에 관한 조례
- 초·중학교 친환경 학교급식 지원계획 ('11.10.27 시장방침 제213호)

II 2017년 추진실적

학교급식비 지원현황

- 친환경 학교급식 지원 : 941개교, 668천명, 1,258억원
- 저소득층 자녀 학교급식 지원 : 663명, 6억원
 - 지원조건 충족 학생수 감소에 따라 목표(4,238명) 대비 16% 달성
- 우수 식재료 지원 : 고교 86개교, 특수학교 28개교

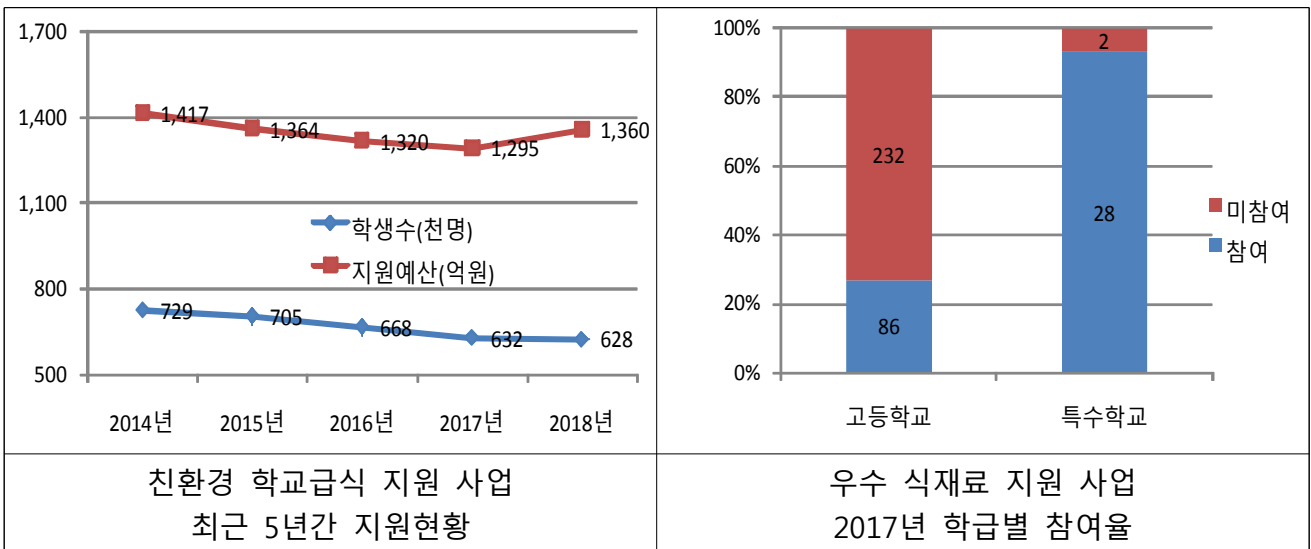

□ 학교급식 식재료 공급 및 안전성 관리

- 서울친환경유통센터 통해 연간 832개교에 농·축·수산물 19천톤 공급
 - ※ 자농약인증제 폐지 및 작황 부진에 따라 농산물 친환경비율이 '15년 67%에서 '16년 60%로 감소했으나, 친환경과일 산지확보 등 노력으로 '17년에 63%로 상승. '18년 식재료비 현실화로 지속적 상승기대
- 잔류농약 등 안전성검사 24천건 실시하여 부적합 식재료 차단

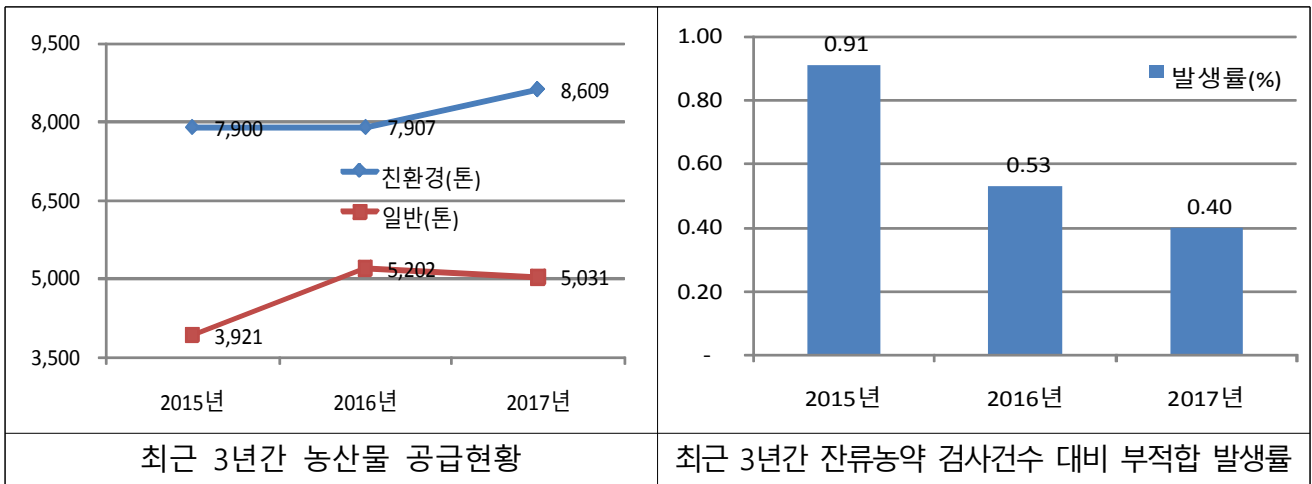

- 안심 식재료 지킴이단 1,043명 구성, 생산자·유통단계 모니터링(66회, 955명)

□ 친환경급식 교육·홍보

- (교육)학생·학부모·급식관계자 친환경 먹거리교육
 - 영양(교)사, 학교장 등 급식관계자 연수(8회) 및 교육자료 개발
 - 초·중학생 대상 '찾아가는 서울시 친환경 먹거리교육' 475회 실시
- (홍보)학교급식 생산자-소비자간 소통강화 및 친환경급식 홍보대사 활동
 - '2018 서울 친환경급식한마당' 개최, 급식관계자·시민 2만명 참석
 - '샘김과 아이들이 함께하는 요리교실' 14회 운영, 친환경농산물 맛보기 체험



□ 평가 및 분석('18년 추진방향)

○ 친환경 학교급식의 안정적 지원으로 보편적 교육복지 실현

- 초·중학교 의무교육 대상자 및 저소득층 고등학생 자녀 친환경급식 지원
- 시·구·교육청 합동점검을 통한 무상급식 예산집행 투명성 확보
- 제도개선(교부기관 단일화)에 따른 급식운영 효율성 향상

➔ 지원대상 확대, 제도개선 등 학교급식 재원분담 주체간 현안협의 추진

○ 학교급식 식재료 공급 및 안전성 관리를 위한 관계기관 협업추진

- 친환경유통센터 통해 832개교에 연간 약 19천톤 농·축·수산물 공급
- 식품정책과(보건환경연구원), 유통센터와 협업하여 사전안전성 관리체계 운영
- 자치구 급식지원센터 공동구매 식재료 안전성 관리(수거검사) 지원

➔ 공급체계 개선으로 학교급식 식재료 공급안정성 및 안전성 강화

○ 우수한 식재료 공급지원으로 학생 건강증진에 기여

- 우수 식재료 차액지원을 지속적으로 확대, 고교 및 특수학교에 친환경식재료 공급
- ※ ('14년)69개교 → ('15년)88개교 → ('16년)101개교 → ('17년)114개교
- 전통장문화학교 및 장독대 운영(105개소), 학교 및 공공급식시설에 전통장 공급

➔ Non-GMO 가공품 차액지원, 과일급식 추진 등 건강한 식재료 공급확대

○ 급식관계자 및 시민대상 친환경급식 교육·홍보

- (교육)친환경먹거리교육 주제별 심화교육에 따른 학부모강사 역량강화로 '찾아가는 먹거리교육' 만족도 향상, 영양(교)사 자문단 참여 먹거리교육 콘텐츠 개발
- (홍보)'홍보대사 샘김과 함께하는 요리교실'(14회), '공동생산자 대회' 등 개최하여 친환경급식의 가치를 공유하고 급식관계자간 소통 강화

➔ 급식현장 요구에 부응한 교육과정 운영, 체험연수 확대 등 도농상생 인식 고취

Ⅲ 2018년 정책방향

비 전

친환경급식으로 만들어가는 행복한 밥상 건강한 서울



추진목표

친환경급식 지속가능성 확보

중점분야

제도개선으로 친환경급식 효율성투명성 향상	안전하고 질 높은 학교급식 식재료 공급체계 운영	우수 식재료 지원으로 아동·청소년 건강증진	교육·홍보를 통한 친환경급식 이해 확산
------------------------------	----------------------------------	-------------------------------	-----------------------------

단위사업

<ul style="list-style-type: none"> • 친환경 학교급식 지원 • 저소득층 학교급식 지원 • 학교급식 지원예산 합동점검 추진 	<ul style="list-style-type: none"> • 학교급식 식재료 안정성 검사 강화 • 안심식재료지킴이단 구성 운영 • 서울친환경유통센터 위탁 운영 • 학교급식 식재료 공급체계 개선방안 마련 	<ul style="list-style-type: none"> • 우수 식재료 지원 • GMO로부터 안전한 학교급식 • 우리콩 전통장 문화학교 조성 	<ul style="list-style-type: none"> • 친환경먹거리 교육 학교지원 • 친환경급식 관계자 교육운영 • 친환경먹거리 교육 학부모강사 양성 • 친환경급식 유관기관 정책토론 • 친환경급식한미당 운영
--	---	---	--

IV 2018년 세부 추진계획

1. 친환경급식 효율성·투명성 향상

1-1. 친환경 학교급식 지원

건강하고 믿을 수 있는 친환경 학교급식의 안정적 지원을 통해 성장기 학생들의 건전한 심신발달 도모

□ 사업개요

- 사업목적 : 의무교육 대상자에 대한 친환경 학교급식 지원으로 보편적 교육복지 실현 및 학생들의 건전한 심신발달 도모
- 지원대상 : 942개 학교(공립초 559개교, 국공·사립중 382, 지구촌학교)
 - 지원인원 : 628,000명(초등 406,000명, 중등 222,000명)
- 소요예산 : 1,360억원(전체 사업비 4,533억원의 30%)
 - 총예산 4,533억원 : 자치구 907억원(20%), 시교육청 2,266억원(50%)
 - ※ 지원단가(1食 당) 초등학생 3,408원(188일), 중학생 5,058원(172일)

□ 추진계획

- 매월 교육청으로 보조금 교부
- 교육청과 협조하여 학교급식 예산집행 제도개선 추진
 - 인건비 분리교부 및 학교별 차등지원, 회계기간(학년년도) 일원화 등 현안 협의

□ 추진일정

- 친환경 학교급식 예산 교부 및 집행 : '18. 1~12월
- 친환경 학교급식 예산 정산 : '19. 3월

□ 예산집행 계획

(단위 : 백만원)

사업명	예산액		집행액 / 집행내용			
	'17	'18	1분기	2분기	3분기	4분기
친환경 학교급식 지원	129,480	135,978	27,196	40,793	27,196	40,793

1-2. 저소득층 학교급식 지원

고교생 중 저소득층 자녀 학교급식비 지원을 통한 성장기 학생들의 건전한 심신발달 도모 및 가정경제 부담 경감으로 교육복지 실현

사업개요

- 사업목적 : 고등학교 저소득층 자녀 학교급식비 지원을 통한 가정경제 부담경감으로 학생 심신발달 도모 및 교육복지 증진
- 지원대상 : 고교생 607명
- 소요예산 : 450백만원

추진계획

- 대상자 선정기준 : 국민기초생활수급자, 한부모가족보호대상자, 특수교육대상자, 차상위계층(중위소득 60%이하), 학교장 추천
- 선정절차 : 신청 - 재산조사 - 심사 - 지원
- 지원내용
 - 지원 대상 : 서울시 총고교생 263,528명 중 저소득층 자녀 16.23%인 42,771명
 - 분담 지원 : 교육청 16%, 서울시 0.23%

(단위 : 백만원)

기관별	고교생 수	지원 인원	분담비율	지원 예산
교육청	263,528명	42,164명	16%	31,257
서울시		607명	0.23%	450

※ 산출내역 : 4,310원(1食당) × 607명 × 172일(급식일수)

추진일정

- 저소득층 자녀 학교급식 예산 교부 및 집행 : '18. 6월, 11월
- 저소득층 자녀 학교급식 예산 정산 : '19. 3월

예산집행 계획

(단위 : 백만원)

사업명	예산액		집행액 / 집행내용			
	'17	'18	1분기	2분기	3분기	4분기
저소득층 자녀 학교급식 지원	2,860	450	-	225	-	225

1-3. 학교급식 지원예산 합동점검 추진

학교급식 지원예산 집행실태 점검을 통해 투명하고 안정적인 학교급식 지원체계 확립 및 재원운용의 효율성 제고

사업개요

- 점검대상 : 공립초·중학교 200개교
 - ※ 총 942개교 중 '15~'17년 468개교(50%) 완료
- 점검내용 : 학교급식 지원예산 집행 실태 등 학교급식 전반
 - 학교급식 운영계획, 목적대로 적정사용
 - 정산보고 내역과 실집행 내역 일치 여부
 - 식재료 구매 및 대금결제 절차, 식재료 검수·재고관리 등
- 점검기간 : '18. 3~6월(상반기), 9~10월(하반기)
- 점검방법 : 서울시-자치구-교육청 합동 현장점검(1개교 2~3인)

추진계획

- 투명성 강화를 위한 학교급식 지원예산 점검계획 수립
 - '17년 점검결과 및 개선방안 반영하여 점검항목 등 내실화
- 자치구 급식지원사업 담당자 대상 교육 실시 후 점검수행(상·하반기)
 - ※ 지방선거에 따라 사업일정 하반기 편중예상, 상반기에 70%이상 점검추진
- 결과보고 및 문제점에 대한 개선방안 마련
 - 지적사항 등 '2019학년도 학교급식 기본방향'에 반영 추진
 - 일선학교 건의사항 반영하여 교육청과 지속적으로 제도개선 추진

추진일정

- '18년 학교급식 지원예산 점검계획 수립 : '18. 2월
- 합동점검 및 결과보고 및 제도개선 방안 마련 : '18. 8월 /11월

예산집행 계획 : 비예산 사업

2. 안전하고 질 높은 학교급식 식재료 공급체계 운영

2-1. 학교급식 식재료 안전성 검사 강화

학교급식 식재료의 생산·공급(유통)·소비 등 단계별 관리로 학교공급 식재료 전반에 대한 안전성 검사 강화 추진

사업개요

- 대 상 : 학교급식 식재료(농·수·축산물 등)
- 사업내용 : 학교급식 식재료 단계별 안전성 검사 실시

추진계획

- 학교급식 단계별 안전성 관리
 - 생 산 단 계 : 친환경농산물 산지(공급)단체에 대한 안전성 합동점검 강화
 - 공급·유통단계 : 관련부서(식품정책과, 보건환경연구원) 협업에 의한 검사(잔류농약, 방사능 등)
 - 소비(학교)단계 : 상·하반기 식중독 예방 학교 점검, 부적합시 자치구 과태료 등 처분
- 학교급식 안전성 검사 실시
 - 친환경유통센터 농산물 사전 안전성 검사, 보건환경연구원의 2차 검사 실시
 - 수산물·버섯류 방사능 검사, 축산물 안전성 검사 실시
 - 부적합 판정시, 학교 공급 차단 및 행정조치 실시
- 신학기 학교 집단 급식시설 위생 현장 점검 참여
 - 집단급식 시설 위생점검(식품정책과)과 연계하여 학교급식 현장 점검
 - 학교급식시설 방문하여 시설기준 및 준수사항 등 점검

추진일정

- 관련기관 협력에 의한 학교급식 식재료 안전성 검사 : '18. 3~12월
- 친환경유통센터 안전성 검사 : '18. 3~12월

예산집행 계획 : 비예산 사업

2-2. 친환경급식 안심식재료 지킴이단 구성·운영

학부모로 구성된 「친환경급식 안심식재료 지킴이단」을 구성·운영하여 친환경 학교급식 식재료에 대한 모니터링 활동을 통해 신뢰도 제고

□ 사업개요

- 대 상 : 초·중·고 학부모
- 사업내용 : 친환경 학교급식 식재료에 대한 모니터링 활동 등
- 사 업 비 : 68백만원

□ 추진계획

- 친환경급식 안심식재료 지킴이단 구성 : 3~4월
 - 대상 및 인원 : 초·중·고 학부모 1,000여명
 - 모집기관 : 서울시 및 자치구(자치구별 40명 이상 추천 권장)
- 친환경급식 안심식재료 지킴이단 운영 : 3~12월
 - 학교급식 식재료 모니터링(산지,유통,가공)을 통한 안전한 공공조달시스템 구축
 - 친환경 식재료 산지에 대한 체험활동으로 소비자·생산자간 신뢰성 제고
 - 안심식재료 지킴이단 활동으로 학교급식 식재료 안전성 관리 강화

□ 추진일정

- 안심식재료 지킴이단 실천대회 개최 : '18. 7월중
- 친환경급식 안심 식재료 지킴이단 운영 : '18. 3월~12월

□ 예산집행 계획

(단위 : 백만원)

사업명	예산액		집행액 / 집행내용			
	'17	'18	1분기	2분기	3분기	4분기
계	63	68		44	4	20
친환경급식 안심식재료 지킴이단 구성 운영	63	68	-	구성, 산지체험, 모니터링	발대식, 산지체험, 모니터링	산지체험, 모니터링

2-3. 서울친환경유통센터 위탁 운영

학교 등에 안전하고 우수한 친환경식재료를 공급하는 친환경유통센터의 운영을 서울특별시 농수산물공사에 위탁하여 효율적 운영을 도모

위탁근거

- 서울특별시 친환경학교급식 등 지원에 관한 조례 제8조의3

위탁개요

- 위탁내용 : 학교급식 식재료 공급체계 구축, 안전성 관리 등
- 위탁기간 : 위탁일로부터 3년(2018. 1. 1. ~ 2020.12.31.)
- 수탁기관 : 서울특별시 농수산물공사
- 위 탁 금 : 5,721백만원 ※ 센터 사용료는 세입조치 예정

기대효과 : 광역친환경유통센터로 공공조달 역할 강화 및 재무건전성 확보

예산집행 계획

(단위 : 백만원)

사업명	예산액		집행액 / 집행내용			
	'17	'18	1분기	2분기	3분기	4분기
서울친환경유통센터 운영 지원	-	5,721	1,400	1,400	1,521	1,400

2-4. 학교급식 식재료 공급체계 개선방안 마련

계약재배 및 중소가족농 참여 확대 등 도농상생 가치구현을 위한 공급체계 개선방안을 마련하여 친환경급식의 지속가능성 확보

추진계획 : (가칭)학교급식 식재료 공급체계 개선 TF 운영('18. 2~6월)

※ 서울시-산지지자체-민간전문가로 구성, 학교급식 유통체계 개선 방안 마련

【 공급체계 개선방안 검토과제 】

- ① 학교급식 식재료 주요품목 계약재배 및 중소가족농 참여 확대 방안
- ② 식재료 수급 안정성 확보를 위한 광역 및 산지지자체 역할 강화
- ③ 공급체계 개편에 따른 품질유지 및 학교 불편 최소화 방안
- ④ 생산자단체, 납품업체, 서울친환경유통센터 역할 재정립 등

예산집행 계획 : 비예산 사업

3. 우수 식재료 지원확대로 아동·청소년 건강증진

3-1. 우수 식재료 지원

무상급식 미지원 학교를 대상으로 친환경 식재료 사용을 지원하여 학교 급식의 질 향상 및 성장기 학생들의 건전한 심신발달 도모

□ 사업개요

- 지원대상 : 직영급식(일부위탁 포함) 고교 및 특수학교 중 신청학교
- 사업내용 : 우수 식재료 구매에 따른 일반 식재료와의 차액 보조
 - 지원조건 : 친환경 농산물(양곡포함) 50%이상 사용(총 중량 또는 금액 기준)
 - 지원단가 : 고교 363원(센터 이용), 316원(센터 미이용)/특수 : 494원
- ※ 자치구별 재정력지수에 따라 市-區 차등 분담(평균 6.6:3.4), 특수학교 전액시비

○ 지원방법

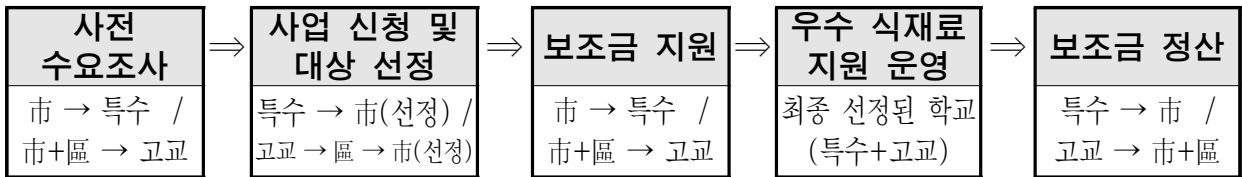

- 소요예산 : 3,405백만원(구비 1,754백만원 별도)

□ 추진계획

- '18년도 사업 운영 : '18. 3월 ~ '19. 2월
- '19년도 사전 수요조사 실시 : '18. 6월
- 시-구 합동점검 : '18.10월

□ 추진일정

- 우수 식재료 지원금 교부(재배정) 및 집행 : '18. 3월, 9월
- 우수 식재료 지원금 정산 및 사업 결과보고 : '19. 3월

□ 예산집행 계획

(단위 : 백만원)

사업명	예산액		집행액 / 집행내용			
	'17	'18	1분기	2분기	3분기	4분기
우수 식재료 지원	2,987	3,405	1,973		1,432	

3-2. GMO로부터 안전한 학교급식

학교급식에 Non-GMO 가공식재료 공급으로 친환경급식의 질적 발전과 아동·청소년 건강권 확보

사업 개요

- 기 간 : '18. 2~12월
- 사업내용 : Non-GMO 가공품 차액지원 및 식생활교육·홍보
- 대상품목 : Non-GMO 가공품 26종
 - ※ 2017 학교급식 기본방향 가공식품 품질기준 권고안 참조
- 참여자치구 : 성북, 강북, 도봉, 노원, 서대문, 강동구 등
- '18년 소요예산 : 1,000백만원(시민참여예산)
 - ※ 자치구비 별도 확보(시·구비 매칭 비율 3:1)

사업 내용

- 농림축산식품부와 MOU체결로 국내산 가공품(Non-GMO) 안정적 물량확보
 - 학교급식에 사용되는 가공품을 Non-GMO, 국내산 친환경 생산물로 조달
- 자치구 공공급식센터를 활용한 조달시스템 구축 운영

추진 일정

- 서울시·농림축산식품부 MOU 체결 : '18. 2. 8.
- Non-GMO 가공식재료 조달방식 및 차액단가 산정 : '18. 2~ 3월
- 사업 추진을 위한 민관 협의회 구성·운영 : '18. 2~12월
- 사업설명회 개최 및 희망학교 모집 후 사업 추진 : '18. 3~12월

예산집행 계획

(단위 : 백만원)

사업명	예산액		집행액 / 집행내용			
	'17	'18	1분기	2분기	3분기	4분기
Non-GMO 가공식품 학교급식 지원		1,000		350	350	300

3-3. 우리콩 전통장 문화학교 조성

학교급식에 전통장 이용 활성화를 위해 '전통장문화학교'를 운영하여, 전통식문화 계승 및 학생 건강증진 도모

사업개요

- 사업기간 : '18. 1~11월
- 대 상 : 서울시 초·중학교 25개교
- 사 업 비 : 150백만원

추진계획

- 전통장특화지역(순창)과 연계한 전통장 문화체험 교육지원
 - 20개교 선정·지원 : 5백만원/1개교 (순창군 4백만원 추가지원)
 - 주요내용 : 순창군 명인과 함께하는 전통장 담그기 및 전통 식문화교육 운영
- 학교 장독대 설치·운영 : 5개교 선정(9백만원/1개교)
 - 학교장독대 설치·운영을 통한 학교급식 전통장 이용 및 전통문화 체험교육 진행
 - ※ '17년 장독대 시범설치 학교 교육·운영비 지원 : 5개교 (1백만원/1개교)

추진일정

- 전통장문화학교 및 장독대설치학교 신청·접수 : '18. 1~2월
- 학교선정을 위한 심의위원회 개최 : '18. 2월
- 보조금 지급 및 사업시행(중간점검) : '18. 2~11월
- 사업 결과보고·정산 및 평가 : '18.12월

예산집행 계획

(단위 : 백만원)

사업명	예산액		집행액 / 집행내용			
	'17	'18	1분기	2분기	3분기	4분기
우리콩 전통장 문화학교 조성	350	150	150			

4. 교육·홍보를 통한 친환경 급식 이해 확산

4-1. 친환경먹거리 교육 학교지원

친환경급식과 식생활교육을 연계한 친환경먹거리 교육 지원으로 미래세대 음식시민 양성 및 급식의 사회적 가치에 대한 공감대 확산 도모

사업개요

- 지원대상 : 총 30개교(초·중학교 대상)
- 사업비 : 150백만원(1개교당 5,000천원 지원)
- 사업기간 : '18년 1~12월

추진계획

- 일회성 교육을 탈피한 교과통합형 교육 프로그램 지원 확대
 - 학교급식정책의 사회적 가치, 도농상생 통합교육 및 친환경먹거리 교육운영
 - 학생·학부모 대상으로 교과과정, 방과후교실, 창의적 체험활동 등 연계추진
- '친환경먹거리 교육 매뉴얼' 및 우수교육 프로그램 지원

추진일정

- 지원대상 학교 선정 및 보조금 지원 : '18.1~3월
- 친환경먹거리 교육 지원사업 설명회 개최 : '18. 3월
- 중간점검을 위한 학교 현장 방문 : '18. 4~10월
- 결과보고·결산 및 평가, 우수사례 발표 : '18.12월

예산집행 계획

(단위 : 백만원)

사업명	예산액		집행액 / 집행내용			
	'17	'18	1분기	2분기	3분기	4분기
친환경 먹거리교육 학교지원	150	150	150			

4-2. 친환경 학교급식 관계자 교육 운영

학교급식 관계자 대상으로 친환경먹거리에 대한 전문 직무교육 지원 및 대상별 맞춤형교육을 통해 친환경급식에 대한 긍정적 인식 확산과 질적 발전 도모

사업개요

- 추진대상 : 학교장, 영양(교)사, 조리사, 자치구 급식담당자 등
- 추진기간 : '18. 1~12월
- 사업비 : 46백만원

추진계획

- 친환경급식 관계자 전문역량 강화 연수(친환경먹거리, 음식인문학 등)
- 친환경먹거리 교육 콘텐츠 개발 현장자문단 운영
- 친환경먹거리 교육 홍보 및 교육 자료 개발·배포
- 친환경급식 관계자 지역별 친환경생산지 체험·연수 추진
- 친환경급식 관계자 중간 및 최종 평가회 등 집담회 운영

추진일정

- '17년 친환경급식 관계자 교육 계획 수립 : '18. 1월
- 친환경먹거리 교육 홍보 및 교육자료 개발 : '18. 1~9월
- 학교급식관계자 역량강화 교육 및 체험연수 : '18. 1~12월
- 콘텐츠 개발 현장자문단 운영 및 집담회 개최 : '18. 1~12월

예산집행 계획

(단위 : 백만원)

사업명	예산액		집행액 / 집행내용			
	'17	'18	1분기	2분기	3분기	4분기
친환경 학교급식 관계자 교육 운영	46	46	5	20	16	5

4-3. 친환경먹거리 교육 학부모강사 양성

친환경 학교급식 정착에 따른 학교현장의 식생활교육 수요에 대비하여 학부모를 먹거리교육 강사로 양성, 학교와 지역사회 먹거리 리더로 활동·운영

사업개요

- 추진대상 : 서울시 초·중·고 학부모 및 학부모강사단(1~6기)
- 추진기간 : '18. 1~12월
- 사업비 : 50백만원

추진계획

- 먹거리 교육 학부모강사 신규 양성 및 역량강화
 - 신규 양성과정 운영 및 실습 모니터링 운영
 - 강사단 역량강화를 위한 심화·보수 교육 및 평가회 운영
 - 찾아가는 친환경먹거리 교육 활동 지원
- 강사 활동 방안
 - 학교 친환경 먹거리교육 강사로 활동
 - 안심식재료 모니터링, 친환경급식한마당 등 관련 사업에 적극 참여
 - 지역사회 먹거리 리더로 활동, 친환경먹거리 가치 확산에 기여

추진일정

- '18년 친환경먹거리 교육 학부모강사 양성사업 계획수립 : '18. 1월
- 친환경먹거리 교육 학부모강사 신규 양성 : '18. 6, 7월
- 친환경먹거리 교육 학부모강사 심화·보수 교육 : '18. 5, 10월
- 찾아가는 서울시 먹거리 교육 운영 : '18. 4~12월

예산집행 계획

(단위 : 백만원)

사업명	예산액		집행액 / 집행내용			
	'17	'18	1분기	2분기	3분기	4분기
식생활교육 학부모 강사 양성	50	50		20	23	7

4-4. 친환경 학교급식 유관기관 청책토론회

학부모·학생 등 급식주체와 시민 대상 홍보를 강화하고 대상별 홍보 수단을 다양화하여 시민공감대 확산 추진

사업개요

- 대 상 : 학생·학부모·영양(교)사·급식 관계자 등
- 사업내용 : 시민 소통 강화 및 정책 공감대 확산을 위한 홍보 추진
- 사 업 비 : 70백만원

추진계획

- “샘킴~ 학교급식을 부탁해” 친환경급식 홍보대사 학교급식 1일 운영
 - 운영기간 : '18. 5월 ~ 11월중
 - 대 상 : 5개교('17년 급식공감토크 시 선정된 학교 등)
 - 주요내용 : 학교급식 참여(식단구성, 조리, 학생들과의 만남 등)
- 제2회 공동 생산자 대회 개최('18.11월 예정)
 - 학교급식 생산자와 영양(교)사 등 관계자들의 만남과 교류의 장
- 유관기관 청책토론회 개최('18. 6~11월, 2회 예정)
 - 참석대상 : 영양(교)사, 학부모강사, 시민 등
 - 주요내용 : 친환경학교급식 발전방향에 대한 정책제안 등

추진일정

- 샘킴의 학교급식 체험 : '18. 5~11월
- 청책토론회 개최 : '18. 6~11월

예산집행 계획

(단위 : 백만원)

사업명	예산액		집행액 / 집행내용			
	'17	'18	1분기	2분기	3분기	4분기
친환경급식 유관기관 청책토론회	100	70		30	10	30

4-5. 친환경급식한마당 운영

친환경 학교급식의 다양한 정책적 가치 홍보 및 학교-지역사회 연계형 소통·공감 축제한마당 개최

사업개요

- 사업기간 : '18. 9월
- 대 상 : 학부모, 학생 등 시민과 친환경급식먹거리 관련 단체 등
- 사업내용 : 친환경급식 먹거리 관련 홍보/전시/교육/체험/컨퍼런스 개최
- 사 업 비 : 100백만원

추진계획

- 민관거버넌스로 구성된 한마당추진위원회 구성·운영
 - 급식·먹거리 정책 전문가, 유관기관(단체) 등 참여하는 추진단 구성·운영
- '농장에서 학교까지' 친환경급식 관련 체험·홍보·전시 및 먹거리교육
- 친환경급식 홍보대사 '샘킴' 특별출연으로 행사홍보 극대화

추진일정

- 친환경급식한마당 행사운영 기본계획 수립 : '18. 3월
- 친환경급식한마당 추진위원회 구성·운영 : '18. 3월
- 친환경급식한마당 운영 : '18. 9월
- 친환경급식한마당 행사 평가 및 결과보고 : '18.10월

예산집행 계획

(단위 : 백만원)

사업명	예산액		집행액 / 집행내용			
	'17	'18	1분기	2분기	3분기	4분기
친환경급식한마당 운영	100	100			100	

2018년 친환경학교급식 예산현황

□ 예 산 : 12개 세부사업, 총 147,224백만원

(단위 : 천원)

세부사업	'17예산 (A)	'18예산(안) (B)	증감률 (%)
합 계	136,185,084	147,188,872	8%
친환경 학교급식 지원(교육기관에 대한 보조)	129,479,940	135,978,150	5%
저소득층 학교급식 지원	2,859,887	449,982	△ 84%
우수 식재료 지원	2,986,646	3,405,034	14%
친환경급식 안심식재료 지킴이단 구성 운영	62,611	68,311	9%
친환경 식생활교육학교 지원	150,000	150,000	-
친환경급식 관계자 교육 운영	46,000	46,000	-
식생활교육 학부모강사 양성	50,000	50,000	-
친환경급식 유관기관 정책토론회	100,000	70,000	△ 30%
친환경급식한마당 운영	100,000	100,000	-
Non-GMO 우리콩 전통장 문화학교조성 및 공공급식 나눔프로젝트	350,000	150,000	△ 57%
GMO로부터 안전한 학교급식(시민참여)	신규	1,000,000	100%
서울친환경유통센터 위탁운영 지원	신규	5,721,395	100%

2017년 친환경학교급식 분야별 추진내역

1 친환경급식 지원 및 제도개선

예산 집행현황

- 친환경 학교급식 지원 등 3개 사업 총 129,194백만원 지원

〈2017년 친환경급식사업 예산집행 현황〉

(단위 : 백만원)

사업명	예산액	집행액	집행률(%)	지원실적
총 계	135,327	129,194	95.4	
친환경학교급식 지원	129,480	125,764	97.1	초·중학생 668,000명
저소득층 자녀 학교급식 지원	2,860	561	19.6	고등학생 663명
우수 식재료 지원	2,987	2,869	96.0	고교·특수학교 114개교

추진내용

- 공립초·중 및 저소득층 고교생 자녀 학교급식비 지원, 고교 및 특수학교 우수 식재료 사용에 따른 일반 식재료와의 차액보조
- 학교급식 예산집행 합동점검 실시
 - 점검대상 : 초·중학교 총 200개교-초 125, 중 75
 - 점검결과 : 전반적으로 적정, 일부미흡(목적외 사용 5건 등 총 18건 지도)
 - 건의사항(회계연도 변경 등) 및 우수사례(급식만족도 향상 등) 도출
- 급식운영 제도개선 추진
 - 급식비 교부기관 교육청으로 일원화하여 일선학교 행정업무 경감
- 친환경유통센터 위탁추진
 - 조례상 위탁업무인 친환경유통센터의 효율적 운영을 지원하기 위해 위탁추진
 - 위탁계획('17. 6월) → 민간위탁운영평가위(7월) → 의회동의(8월) → 협약('18. 1월)

2 식재료 공급 및 안전성 관리

□ 친환경유통센터 학교급식 식재료 공급실적

○ 이용학교 수 : 전년대비 6.1% 증가 ※('15년) 723 → ('16년) 784 → ('17년) 832

구분	계	초등학교	중학교	고등학교	특수학교
급식학교수(개교)	1,333	601	383	320	29
공급학교(개교)	832	542	186	77	27
공급비율(%)	62%	90%	49%	24%	93%

○ 공급물량 : 전년대비 물량기준 4.8% 증가 (단위 : 톤, 백만원)

구분	합계		농산물		축산물		수산물	
	물량	금액	물량	금액	물량	금액	물량	금액
합계	19,063	151,453	13,640	74,669	4,087	55,198	1,336	21,586
친환경	10,919	71,248	8,609	44,120	2,310	27,128	-	-
일반	8,144	80,205	5,031	30,549	1,777	28,070	1,336	21,586
친환경비율	57%	47%	63%	59%	57%	49%	-	-

□ 학교급식 식재료 안전성 관리

○ 친환경유통센터 농산물 사전검사 실적('16년 대비 부적합 26% 감소)
(단위:건, '17.12월말 현재)

검사 실적			부적합건수			일평균 검사건수
계	일반	친환경	계	일반	친환경	
23,897	21,526	2,371	95	90	5	80~120

○ 식품정책과(보건환경연구원) 등 관련기관 협의 검사

구분	검사항목	검사건수	부적합건수	부적합 처리현황
농산물	잔류농약	77	68	부적합 건 학교 공급차단 및 행정조치 (관할 지자체 통보 및 행정처분)
	방사능	18	0	
축산물	한우유전자, 잔류물질, DNA 동일성, 부패도	668	18	DNA동일성 불일치 18건 과태료 부과 및 유관기관 통보
수산물	방사능	247	0	
	중금속	193	0	

○ 신학기 초·중·고교 집단급식시설 위생점검 참여

- 점검실적 : 모든 급식시설 점검('17년 3월·9월, 1,238개교)
- 위생점검(식품정책과)과 연계하여 학교급식 시설기준 및 준수사항 현장점검

3

친환경 학교급식 교육·홍보

사업명	사업비 (천원)	추진성과
친환경급식 안심식재료 지킴이단 구성·운영	63,000	▶구성 : 1,043명 / 총 66회 955명 운영 - 공급단체, 친환경유통센터 등 식재료 유통경로 모니터링 : 54회 580명 - 친환경 농산물 생산지 모니터링 및 체험 : 12회 375명
친환경먹거리교육 학교지원	150,000	▶30개교, 각 5,000천원 지원 - 친환경 식재료 조리실습, 산지 체험교육, 식생활교육 교재, 교구, 재료비 등 지원
친환경급식 관계자 교육	46,000	▶친환경식생활교육 교육자료 개발: 6종 ▶급식관계자 친환경생산지 체험 연수 운영 3회 ▶영양(교)사 등 전문역량 강화교육 5회
식생활 교육 학부모강사 양성	50,000	▶제6기 신규강사 양성 : 70명 - 식품관련 자격증 취득자 등을 대상으로 식품안전, 농업, 생태환경 등 교육을 통한 강사 양성 및 초·중학교 현장 실습 ▶학부모강사 심화교육(7차), 찾아가는 서울시 식생활교육(475회)
홍보 및 친환경급식백서 발간	108,000	▶홍보대사 '샘킴' 위촉 ▶'샘킴'과 아이들이 함께하는 요리교실 운영 : 5개교 300명 ▶친환경급식백서 발간 : 1,000부 ▶친환경급식 홍보영상 제작 2종
홍보대사 위촉 및 운영	예산	▶친환경급식 홍보대사 '샘킴(자연주의 요리연구가)' 위촉 ▶'샘킴'과 아이들이 함께하는 요리교실 운영 : 14회 400여명 ▶샘킴과 함께하는 친환경급식 공감토크 개최 ▶친환경급식 홍보영상 제작 2종
친환경급식 정책토론회	108,000	▶ 공동생산자 대회 개최 : 220여명 참여 ▶ 샘킴의 '친환경급식 더 맛있게' 공감토크쇼 진행 - 학교 영양교사, 학부모 강사, 시민 등 200여명 참석
2017 서울 친환경급식 한마당 행사	100,000	▶학생, 학부모, 시민 등 20,000여명 참석 - 전시, 체험, 교육, 홍보, 내가 꿈꾸는 학교밥 UCC & 4컷 만화 경연대회 등
non-GMO 전통장 문화 학교 및 공공급식 나눔프로젝트	350,000	▶전통장특화지역(순창) 연계 전통장학교 운영:20개교 ▶학교장독대 설치 시범학교운영 : 5개교 ▶공공급식 대상 전통장 체험문화교육 운영 : 75개소 - 전통장 지킴이단 운영 308명 - 전통장 운영 매뉴얼 개발

서울특별시-농림축산식품부 도농상생 MOU 체결계획

서울특별시와 농림축산식품부간 지속가능한 도농상생 정책 실현을 위한 우호교류 협약식을 개최하고자 함

□ 행사개요

- 일 시 : 2018. 2. 8(목) 14:00~14:30
- 장 소 : 서울프레스센터 국제회의장(20층)
- 참 석 자 : 서울시장, 농림축산식품부장관, 농민대표 등 관계자 200여명
 ※ 김상곤 한국유채생산자연합회 회장, 김영재 전국친환경농업인연합회 회장 등
- 주요내용 : 협약식, 경과보고 및 협약서 발표 등

□ 진행순서

구 분	시 간	내 용	비고
환 담	13:50~14:00(10')	서울시장-농림축산식품부장관	무궁화홀
M O U	14:00~14:30(30')	개회(2')	국제회의장
		인사말씀(10') - 농림축산식품부장관, 서울시장	
		추진경과보고 및 MOU 협약안 발표(10') - 서울시, 농림축산식품부	
		협약서 서명·교환(4')	
		기념 촬영(4')	

□ 협약내용

- 서울시 Non-GMO 학교급식에 쌀 대체작물(콩, 유채)의 안정적 공급
 - 쌀 대체작물(콩, 유채)을 원료로 한 가공품(된장, 간장, 고추장, 식용유 등)의 안정적 물량 확보 및 공급시스템 구축
 - 향후 서울시 공공급식으로 확대하여 '쌀 생산조정제'의 성공적 안착 유도
- 서울시 학교·공공급식에 친환경농산물 조달시스템 구축
 - 서울시 학교·공공급식에 친환경농산물 조달을 위해 쌀 대체작물(콩, 유채 등)에 대한 친환경 재배 확대 및 생산기반 조성과 가공·제조시설 지원
 - 학교·공공급식에 친환경농산물 공급을 위한 산지조달시스템 구축 지원
- 도농교류 활성화 및 교육·홍보사업 확대
 - 서울시와 농산물 생산지 간 교류·협력 사업 확대 및 교육·홍보 협력사업 활성화

친환경 학교급식지원
심의위원회 회의자료

2018. 2. 6.(화)

I·SEÒUL·U
너와 나의 서울

「올바른 먹거리 유통, 건강한 식문화 창조」

2018년도 서울친환경유통센터 업무계획

2018. 2. 6.



서울시농수산물공사

(서울친환경유통센터)

목 차

I .	서울친환경유통센터 개요	29
-----	--------------	----

II .	센터 운영 및 학교급식 식재료 조달 체계	32
------	------------------------	----

III .	2018년도 주요 업무	35
-------	--------------	----

I

서울친환경유통센터 개요

1 건립 목적

- 서울시내 초중고교에 우수하고 안전한 식재료를 적정 가격에 안정적으로 공급하여 청소년의 건강 증진과 친환경 농업 발전 도모

2 주요 사업 경위

- '09년 : 친환경·우수 농축산물 학교급식 시범사업 실시(62개교)
- '10년 : 강서1센터 개장(2월) 및 학교급식 본사업 실시(270개교)
- '11년 : 강서2센터 개장(6월) 및 식재료 공급 학교수 확대(588개교)
- '13년 : 수산물 공급 시작, 공급 학교수 867개교까지 확대(전체 66%)
- '14년 : 시 교육청 정책변화에 따라 학교수 급감(358개교, 59%↓)
- '15년 : 퀘처스 정밀검사법 전면 운영(1월), 가락센터 개장(3월)
- '17년 : 3개 물류센터를 활용, 832개교에 안정적 식재료 공급

3 시설 현황

구 분	강서1센터	강서 2센터	가락센터
위 치	강서시장 내		가락시장 내
완 공 일	'10년 2월	'11년 5월	'14년 8월
공 사 비	96억원 (공사 자부담)	76억원 (시비 50억, 공사 26억)	147억원 (시비 100억, 공사 47억)
연 면 적	6,120㎡ (지하1층/지상2층)	3,366㎡ (지하1층/지상1층)	5,666㎡ (지상 3층)
적정처리	300개 학교	400개 학교	600개 학교

4 조직 및 인력 현황 : 총 39명

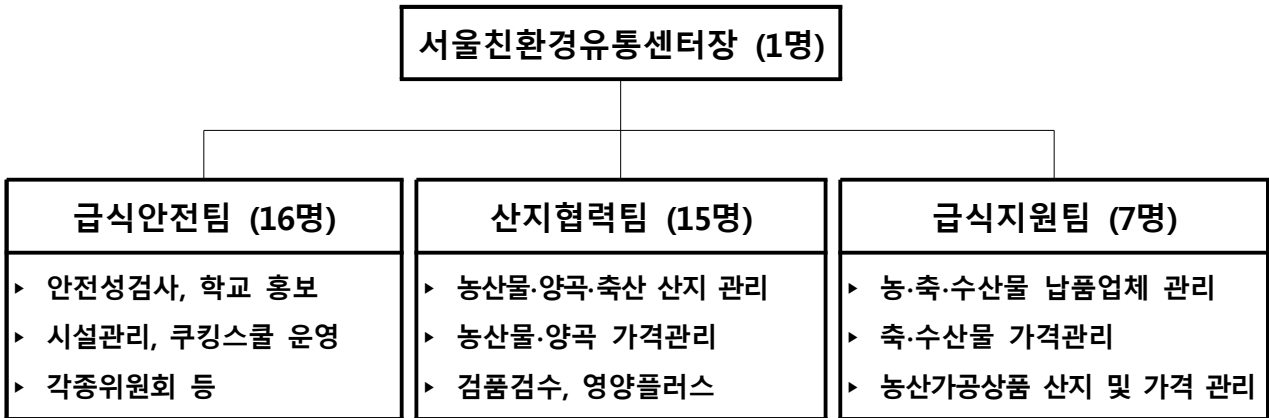

5 공급 학교

(2017. 12월말)

구 분	합 계	초등학교	중학교	고등학교	특수학교
센터공급 학교	832	542	186	77	27
급식 학교 수	1,333	601	383	320	29
공 급 비 율	62%	90%	49%	24%	93%

※ '10년 270개⇨'11년 588개⇨'12년 784개⇨'13년 867개⇨'14년 358개⇨'15년 723개⇨'16년 784개

6 공급 규모

(단위 : 톤, 백만원)

구 분	합 계		농산물		축산물		수산물	
	물량	금액	물량	금액	물량	금액	물량	금액
'16년	18,252 (100%)	143,179 (100%)	13,148 (72%)	68,137 (48%)	3,848 (21%)	56,367 (39%)	1,255 (7%)	18,675 (13%)
'17년	19,043 (100%)	151,148 (100%)	13,640 (72%)	74,669 (49%)	4,085 (21%)	55,174 (37%)	1,318 (7%)	21,305 (14%)

※ ('16년) 일평균 94톤, 738백만원 ⇨ ('17년) 일평균 100톤, 791백만원

7 안전성 검사 현황

연도	검사건수(건)					부적합건수(건)		
	총계 (A+B)	도매시장(A)		학교급식(B)		계	도매시장	학교급식
		속성검사	정밀검사	속성검사	정밀검사			
'14년	100,487	74,376	9,236	10,855	6,020	77	47	30
'15년	30,690	1,460	7,204	-	22,026	220	20	200
'16년	37,135	-	12,693	-	24,442	205	76	129
'17년	47,572	-	23,675	-	23,897	350	255	95

※ 학교급식 안전성 검사 : 친환경농산물 8건/일, 일반농산물 100~130건/일

8 공급업체 및 납품업체 현황

구분		'10년	'11년	'12년	'13년		'14년	'15년	'16년	'17년	
					1학기	2학기					
계		16	61	55	91	108	99	93	107	119	
공급 업체	농산물	친환경	4	4	4	4	9	7	7	11	11
		일반	-	4	4	4	10	9	11	9	9
		양곡	-	1	1	1	7	6	5	6	6
	축산물		-	1	1	1	1	1	6	6	11
	수산물		-	-	-	4		4	4	2	-
	농산가공상품		-	29	23	36		32	21	20	29
납품 업체	농산물		6	12	12	16		16	15	24	24
	축산물		6	10	10	16		15	15	20	20
	수산물		-	-	-	9		9	9	9	9

II

센터 운영 및 학교급식 식재료 조달 체계

1 센터 운영 체계

- 농산물 : 센터 안전성검사 및 검품 후 배송업체를 통해 학교 공급



- ▶ 생산자(공급)단체 : 지역 내 계약재배 생산농가로부터 농산물을 공급받아 센터로 입고(물량 집하, 산지 관리)
- ▶ 배송(납품)업체 : 센터에 입고된 농산물을 생산자단체와 검품·검수 후 학교로 납품(배송 업무, 리콜 기능)

- 수·축산물 : 배송업체에서 학교 직배송(센터는 품질, 안전, 가격 관리)

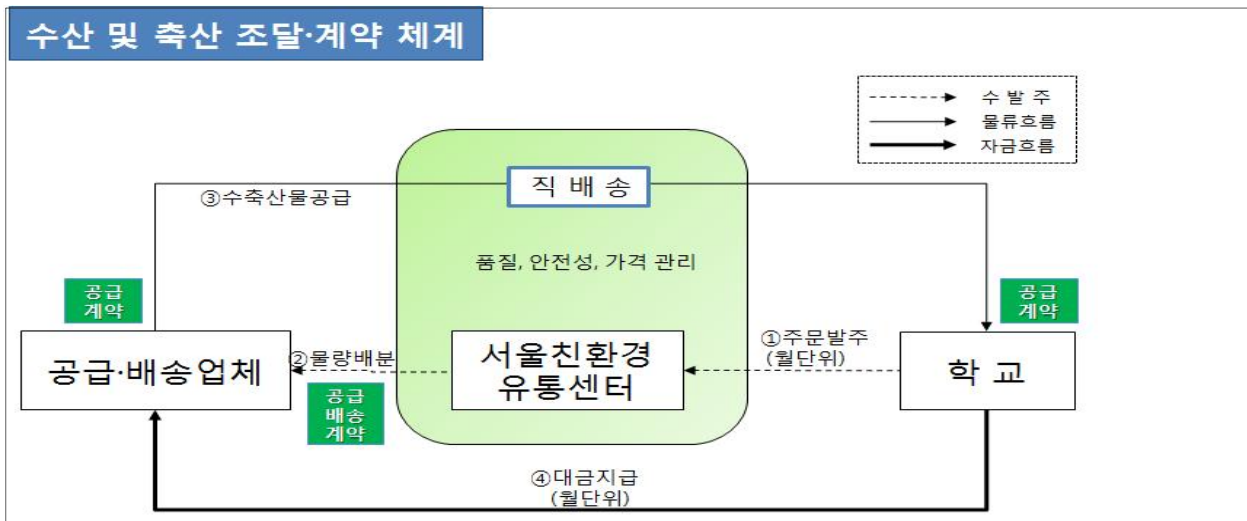

- ▶ 보관 및 운반에 민감한 수·축산물은 학교 발주 사양에 따라 납품업체가 가공 후 직배송
- ▶ 센터는 원료, 가공장, 배송차량 등에 대한 위생 및 안전성 점검, 관리

2 권역별 배송 체계



3 학교급식 식재료 공급 과정

절 차	내 용
입 고 (22:00~01:00)	<ul style="list-style-type: none"> ○ 친환경농산물 입고 : 22:00 ○ 일반농산물 입고 : 01:00
입고 검품 (22:00~02:00)	<ul style="list-style-type: none"> ○ 품위·신선도·당도 등 검사 ○ 친환경인증 정보 확인 ○ 학교별 발주대로 납품 여부 확인 등
학교별 피킹 (23:00~02:00)	<ul style="list-style-type: none"> ○ 입고 검품, 학교별 롤테이너에 식재료 적재
출고 검품 (01:00~04:00)	<ul style="list-style-type: none"> ○ 품위, 중량, 수량, 원산지 등 확인 ○ 학교별 요구사항에 따른 식재료 내용 점검 ○ PDA 조회(발주내역과 적재내용 확인)
출고, 배송 (04:00~06:00)	<ul style="list-style-type: none"> ○ PDA 검수 및 안전성검사 이상 없을 시 학교별 배송차량에 상차·배송 <ul style="list-style-type: none"> - GPS를 통해 배송상태 실시간 점검 (차량 내부 온도, 차량 위치 등)
학교 검수 검품 (07:30~08:30)	<ul style="list-style-type: none"> ○ 발주 요청사항과 일치 여부 확인 <ul style="list-style-type: none"> - 품질, 품위 등 확인 - 안전성검사 결과, 당도 등 조회 확인

4 센터의 주요 기능과 역할

○ 학교급식 식재료의 안전성 확보

- ▶ 농산물 전품목별·출하자별 정밀 안전성검사 시스템 구축
 - 정밀검사(퀘처스 검사) 체제로 운영(100~130건/일 검사)
- ▶ 부적합품 자동차단 시스템 운영
 - 생산자 이력관리를 통해 PDA 조회 시 부적합품 자동 차단

○ 학교급식 식재료의 품질 관리

- ▶ 공급단계까지 콜드체인시스템에 의한 적정 온도관리와 위생관리
 - 산지에서 학교에 배송되기까지 모든 차량의 온도 정보를 제공하여 학교별 차량 온도 이력 확인 가능
- ▶ 사전 안전성검사를 통해 친환경산지의 안전관리 능력 향상
- ▶ 까다로운 학교의 품질기준에 적합한 수준의 검품·검수(3회)

○ 공정·투명한 의사결정 시스템

- ▶ 학부모, 학교관계자, 공무원, 전문가로 구성된 운영위원회와 산하 3개의 소위원회를 통해 운영과 관련된 전반적인 사항을 심의·결정
- ▶ 매월 식재료 가격 공개를 통해 기준가격 제공

○ 공기업과 민간업체의 협력 체계

- ▶ 학교급식 식재료 공급·납품은 협력업체로 선정된 민간업체가 담당
- ▶ 공사는 대규모 시설인프라(물류시설·안정성검사실) 안전성·품질 관리
- ▶ 생산농민에게 안정적 판로를 제공 및 지속가능한 생산 여건 마련

Ⅲ 2018년도 주요 업무

1 안정적 · 효율적인 급식 기반 구축

◆ 공급체계 개선 및 재정 건전화로 센터 운영 효율성 및 안정성 강화

재무건전성 및 운영 효율성 향상

- 센터 위수탁 계약 체결 운영
 - '18년도 위수탁 사업비 확정(56억원) 및 사업계획서 서울시 제출(1월)
 - 예산편성 · 집행 · 정산, 실적보고 등 위수탁 운영 매뉴얼 작성(2~12월)
- 센터 유희시설 활용도 향상
 - 학교급식 필요면적 외 유희시설(가락센터 2층, 강서1센터 1층) 임대 추진
 - 시설 사용 용도 확정 및 임대면적 · 임대료 등 산정 후 계약 체결(3월~)
- 축산물 가격 산정 방식 개선¹⁾
 - 합리적 축산물 학교급식 가격 산출을 위한 연구용역 추진(상반기 중)
 - 축종 · 등급 · 부위별 적정 유통비용을 원료육 및 납품가격 산정 시 적용
- 농 · 축산물 학교급식 공급체계 개선
 - 수박, 참외 등 계절과일 대상 월 전/후반으로 코드 분리하여 별도 가격 산출
 - '17.9월 변경된 축산물(소고기) 공급체계 운영성과 분석 및 후속 조치²⁾

센터 홍보 및 관계자 소통 강화

- 올본 브랜드 및 센터 홍보 강화
 - 센터 견학 프로그램 상시운영 : 학부모 점검단, 학교 등 관계자 초청 홍보
 - 달리는 쿠킹스쿨 체험 교육 : 초등학교 및 취약계층 방문, 식생활 교육
 - 다양한 매체 활용 홍보 : 급식·식품 박람회 참여, 홈페이지, 블로그 등
- 산지·센터·학교 간 체험 및 소통
 - 학교급식 관계자 : 산지 체험행사 및 간담회 실시
 - 생산자단체·생산자 : 학교급식 및 센터 검품 참여
- 납품업체 청렴도 및 학교 만족도 향상
 - 청렴도 향상 : '18년 납품업체 계약 설명회, 청렴 정기 워크숍 개최 등
 - 만족도 향상 : 학교의 납품업체 만족도 조사 및 업체 평가 반영 등 조치



<영양교사 산지체험(17.11)>

1) 축산물은 1, 2차 가공을 하는 납품업체와 2차 가공(세절)만 하는 업체로 분리되어 등급별 · 부위별로 유통 비용이 차이가 있어 합리적인 가격산정 방식 마련 추진 필요
2) 유지 시 : 기존 공급업체와 2차 계약 추진('19.3월 ~ '20.2월), 개선 시 : 기존 공급업체 계약 종료 및 개선안 마련 TF 운영

2

식재료 안전 및 품질 관리 강화

◆ 안전성검사 및 위생 관리 강화로 급식재료의 안전·신뢰성 확보

급식재료 안전관리 강화

● 농산물 안전성검사 지속 강화

친환경농산물 검사 강화

- ▶ 센터 입고 검사(일 8건)
- ▶ 산지 시료채취 검사(연 4회)



일반농산물 검사 강화

- ▶ 센터 입고 전 사전검사 의무화(매월 신규공급 농산물)
- ▶ 산지 시료채취 검사(연 2회)



검사능력 지속 향상

- ▶ 안전성검사원 능력향상 교육 및 훈련
- ▶ 안전성검사 매뉴얼 갱신

● 축·수산물 안전성 및 위생 관리

- 축산물 안전성검사(연 4회) 및 작업장 위생 점검(연 2회) 추진(3~11월)
- 수산물 납품업체 작업장 및 급식재료 특별 점검(3월, 8월 신학기 중)

● 농산 가공식품 안전성 관리 철저

- 단순 전처리 농산 가공식품에 대해 센터 입고 시 안전성 검사 실시
- 농산 가공식품 업체 현장점검 시 원료수불 및 원산지 대장 등 전수검사

안심·고품질 식재료 공급 확대

● 친환경농산물 공급 단계별 산지관리 강화

- (공급 전) 배정 물량·가격 전파 및 공급이행계획서 제출 확인
- (공급 중) 공급이행 준수 점검(산지별 계약생산자 작부 현황 점검)
- (공급 후) 월간 단위 공급이행률 점검 및 물량 재배정

● 친환경농산물 지속적 공급 확대

- 대파, 당근 등 품목의 공급 규격을 세분화하여 친환경 발주 유도
- 과일류(사과, 배 등) 및 엽채류는 친환경농산물로 우선 공급 추진(연중)
- 수급 불안시기 주력 공급 산지에 인센티브 부여 등 하절기 공급대책 추진

서울특별시 친환경학교급식 등 지원에 관한 조례

[시행 2018.1.4.] [서울특별시조례 제6486호, 2018.1.4., 일부개정]

서울특별시 (친환경급식과) 02-2133-4143

제1조(목적) 이 조례는 「학교급식법」, 「영유아보육법」, 「유아교육법」과 같은 법 시행령, 「식생활교육지원법」 및 「식품위생법」에 따라 서울특별시내 학교 등에 학교급식 실시에 필요한 경비를 지원함으로써 성장기 아동 및 청소년의 건전한 심신 발달과 올바른 식생활 습관의 형성을 도모하고, 친환경 농·수·축산물 또는 그 가공품 등의 소비를 촉진시킴으로써 친환경 농·수·축산물의 수급체계 완성과 지속가능한 지역사회발전에 이바지하는 것을 목적으로 한다.

제2조(정의) 이 조례에서 사용되는 용어의 정의는 다음과 같다.

1. "친환경급식"이란 건강과 환경, 생태적 관계를 최우선적으로 고려하여 모든 식재료의 위해 가능성에 대해 사전예방의 원칙을 적용하여 생산·가공·유통과정이 생태적으로 지속가능하고 안전하게 이루어지는 급식을 말한다.
2. "친환경학교급식"이란 제1조의 목적을 실현하기 위하여 제4조의 지원 대상에게 친환경급식에 소요되는 경비 전부를 국가나 지방자치단체가 부담하는 것을 말한다.
3. "학교급식프로그램"이란 제1조의 목적 달성을 위하여 식생활교육과 농촌체험교육 등 다양한 방법으로 시행하는 학교급식과 연계된 교육프로그램을 말한다.
4. "급식경비"란 급식을 위한 식품비 및 급식운영비 등에 필요한 경비로서, 서울특별시장(이하 "시장"이라 한다)이 지원하기로 결정한 금액을 말한다.
5. "식품비"란 급식을 목적으로 사용되는 주식, 부식, 간식 등을 조리·가공·제조하는데 사용되는 식재료와 그 가공품의 구입비를 말한다.
6. "친환경농·수·축산물수급체계"란 농업인과의 사전계약 등의 방식으로 재배한 「친환경농어업 육성 및 유기식품 등의 관리·지원에 관한 법률」(이하 "친환경농어업법"이라 한다)에 따른 친환경인증 농산물 및 수산물·축산물과 이를 원료로 생산한 가공품의 수급체계를 말한다.
7. "식재료"란 급식을 목적으로 조리·가공하는데 사용되는 음식의 원재료로서, 유전자변형이 되지 않고 「식품위생법」의 기준에 따른 안전한 농·수·축산물과 그 원료로 제조·가공된 식품으로, 이력추적이 가능하여 유통경로가 투명한 다음 각 목에 해당하는 것을 말한다.
 - 가. 친환경농산물수급체계에 따라 생산된 농·축산물과 이를 원료로 생산한 가공품
 - 나. 「친환경농어업법」에 따른 인증 농수산물
 - 다. 「농수산물 품질관리법」에 따른 인증 농수산물
 - 라. 「축산법」 및 「축산물 위생관리법」에 따른 일정등급 이상의 축산물로서 위해요소 중점처리기준이 적용되고 「가축 및 축산물 이력관리에 관한 법률」에 따라 이력추적이 가능한 축산물
 - 마. 「식품산업진흥법」에 따른 전통식품 품질인증을 받은 식품
 - 바. 그 밖에 해당 지방자치단체장이 인증한 우수 농특산물
8. "친환경유통센터"란 제1조의 목적 달성을 위하여 서울특별시 농수산물식품공사가 운영하는 친환경급식 식재료를 공급하는 시설을 말한다.

제3조(학교급식지원계획의 수립 및 시행) ① 시장은 제9조의 친환경학교급식지원심의위원회의 심의 또는 자문을 거쳐 매년 다음 각 호의 내용을 포함하는 학교급식 등 지원계획(이하 "지원계획"이라 한다)을 수립하여야 한다. <개정 2015.5.14., 2015.10.8., 2017.5.18., 2018.1.4.>

1. 친환경학교급식 지원의 중장기 계획 수립과 예산지원에 관한 사항
2. 「학교급식법 시행령」 제10조에 따라 서울특별시교육감(이하 "교육감"이라 한다)이 정한 사항에 대한

여 시장이 지원할 친환경학교급식의 지원규모, 방법 및 예산지원에 관한 사항

3. 안전한 친환경농·수·축산물 수급체계 구축 및 지원방안에 관한 사항

4. 학교급식 프로그램 운영에 따른 예산지원에 관한 사항

5. 서울특별시 교육청(이하 "교육청"이라 한다) 등 관계 기관과의 협력 및 지원사업에 관한 사항

6. 직영급식 학교에 우선 지원에 관한 사항

7. 방학 및 휴일 중 저소득층 학생에 대한 급식지원에 관한 사항

8. 전년도 지원계획의 시행에 따른 성과평가에 관한 사항

9. 그 밖에 학교급식 지원을 위하여 시장이 필요하다고 인정하는 사항

② 시장은 제1항의 지원계획을 매년 9월말까지 수립하고, 지원계획에 따른 필요경비를 다음연도 예산에 반영한다.

③ 시장은 지원계획을 수립하기 전에 교육감 및 서울특별시 자치구청장(이하 "구청장"이라 한다)과 재정분담 비율 등을 충분히 협의하여야 한다. <개정 2015.5.14.>

④ 시장은 제1항의 지원계획을 교육감 및 구청장에게 통보하고, 서울특별시의회(이하 "시의회"라 한다)에 보고한다.

제4조(지원 대상) ① 친환경학교급식 지원대상은 서울특별시(이하 "시"라 한다)에 소재하는 다음 각 호에 해당하는 교육기관 또는 시설(이하 "학교 등"이라 한다)로 한다.

1. 「학교급식법」 제4조에 따른 급식대상 학교

2. 「유아교육법」 제7조에 따른 유치원

3. 「영유아보육법」 제10조에 따른 어린이집

4. 그 밖에 시장 및 교육감이 필요하다고 인정하는 시설

② 제1항의 급식지원 대상 가운데 의무교육기관은 우선적으로 지원한다.

제5조(지원규모 및 방법) ① 시장은 제3조의 지원계획을 시행하기 위하여 예산의 범위에서 급식경비를 교육감 및 구청장에게 현금 또는 현물로 지원한다.

② 제1항에 따른 급식경비의 지원규모 및 내역 등에 대해서는 제9조의 친환경학교급식지원심의위원회의 심의를 거쳐 시장이 정한다.

③ 시장은 유치원과 초·중등학교는 교육감 또는 구청장을 통하여 지원하고, 어린이집은 직접 또는 구청장을 통하여 지원할 수 있다.

④ 그 밖에 지원절차와 방법 등은 규칙으로 정한다.

제6조(지원 신청) ① 시장에게 급식경비를 지원받고자 하는 학교의 장은 급식경비 지원 신청서를 교육지원청의 장을 거쳐 교육감에게 제출하여야 하며, 어린이집의 원장은 구청장에게 각각 제출하여야 한다.

② 교육감 및 구청장은 제1항의 신청사항을 시장에게 제출하고, 시장은 이를 종합하여 친환경학교급식지원심의위원회에 제출하여야 한다.

제7조(지원대상자의 의무) ① 지원금을 교부받은 학교 등의 장은 지원금 교부 결정에 맞게 지원금을 사용하여야 한다.

② 급식경비를 지원받은 학교 등의 장은 지원금의 사용내역을 교육지원청의 장을 거쳐 교육감에게, 어린이집의 원장은 구청장에게 각각 제출하여야 한다.

③ 교육감 또는 구청장은 지원금의 집행결과를 매년 시장에게 제출하여야 한다.

④ 지원 대상 학교 등은 시장의 급식관련 조사 및 서류제출 요구, 회계검사 등에 성실히 응하여야 한다.

제8조(학교급식지원센터에 대한 지원) 시장은 구청장이 「학교급식법」 제5조제4항에 따른 학교급식지원센터를 설치·운영하는 경우 행·재정적으로 지원할 수 있다.

제8조의2(친환경 학교급식 지원 실행) ① 시장은 효율적인 친환경 학교급식 실현을 위하여 다음 각 호의 업무를 수행하여야 한다.

1. 제3조의 지원계획에 따른 실행계획 수립 및 관리
2. 친환경학교급식을 위한 학교, 산지, 유통 가공 시설 등에 대한 실태조사 및 관련자료 수집·분석
3. 학교급식 식재료의 생산, 물류, 공급 등 급식조달시스템과 관련한 정책 지원
4. 교육청 및 학교와 연계한 식생활지도 교육 및 학교급식프로그램 지원
5. 전년도 지원계획의 추진실적 분석 및 평가
6. 안전한 급식을 위한 급식 식재료 품질기준 수립 및 모니터링 활동
7. 교육청, 자치구 학교급식지원센터 등 관계 기관과의 협력 및 지원사업
8. 그 밖에 친환경학교급식 지원과 관련한 정책개발 등에 관한 사항

제8조의3(친환경유통센터) ① 시장은 학교 등에 안전하고 우수한 식재료 공급을 위하여 서울특별시 친환경유통센터(이하 "친환경유통센터"라 한다)를 설치·운영한다.

② 친환경유통센터는 다음 각 호의 업무를 수행한다.

1. 학교급식 농수축산물 공급 및 배송체계 구축
2. 식재료 공급·배송업체 선정, 평가 및 관리
3. 공급·배송업체별 학교 배정 및 조정, 공급권역 배분 등의 관리
4. 식재료 공급가격 결정 및 관리
5. 납품 농·수·축산물 품질 및 안전성 관리
6. 우수 농·수·축산물 산지 개발 및 관리
7. 부적합 급식재료 출하자 및 유통업자의 제재에 관한 사항
8. 친환경유통센터 운영위원회 구성·운영
9. 학교급식 고객 만족도 조사 및 평가
10. 친환경유통센터 이용 사용료를 결정 및 관리
11. 산지와 연계한 친환경 체험교육 운영·지원에 관한 사항
12. 그밖에 친환경급식 식재료 공급과 관련하여 시장이 필요하다고 인정하는 사항

③ 시장은 친환경유통센터의 운영을 서울특별시 농수산식품공사에 위탁한다.

제8조의4(위생·안전 점검) ① 시장은 학교급식의 질 향상 및 안전성 확보를 위하여 식품위생 또는 학교급식 관계 공무원으로 하여금 학교급식관련 시설에 출입하여 식품·시설·서류 또는 작업상황 등을 검사 또는 열람을 하게 할 수 있으며, 검사에 필요한 최소한의 식품을 무상으로 수거하게 할 수 있다.

② 제1항에 따라 출입·검사·열람 또는 수거를 하고자 하는 공무원은 그 권한을 표시하는 증표를 지니고, 이를 관계인에게 제시하여야 한다.

제9조(친환경학교급식지원심의위원회의 구성) ① 시장은 다음 각 호의 사항을 심의 또는 자문하기 위하여 서울특별시 친환경학교급식지원심의위원회(이하 "심의위원회"라 한다)를 구성·운영한다.

1. 지원계획의 수립 및 평가에 관한 사항
2. 친환경학교급식 지원 규모·대상·방법 등에 관한 사항
3. 학교급식의 품질 및 영양 개선 등의 지원에 관한 사항
4. 식생활 습관 개선사업의 지원에 관한 사항
5. 학교급식프로그램 지원에 관한 사항
6. 그 밖에 친환경학교급식의 실현을 위해 필요한 사항

② 심의위원회는 위원장을 포함하여 20명 이내로 하며, 위원은 다음 각 호의 어느 하나에 해당하는 자 중에서 시장이 임명 또는 위촉한다.

1. 학교급식업무 담당 국장
2. 교육청의 학교급식업무 담당 국장
3. 시의회의장 추천 시의원
4. 구청장협의회 추천인

5. 영양사단체 및 조리사단체 추천인
6. 학부모단체 추천인
7. 교원단체 추천 교장 또는 교사
8. 친환경농업 생산자 단체 추천인
9. 급식 관련 전문가 또는 시민단체 추천인
10. 그 밖에 시장이 필요하다고 인정하는 사람

③ 위원장은 위원 중에서 호선하며, 부위원장 1명은 위촉직 위원 중에서 호선하고, 간사는 시 학교급식업무 담당 부서의 과장 또는 담당관이 된다.

④ 위촉직 위원의 임기는 2년으로 하며 1회에 한하여 연임할 수 있으며, 보궐위원의 임기는 전임자의 남은 기간으로 한다.

⑤ 시장은 위촉위원이 부득이한 사유로 위원의 직무를 수행할 수 없을 경우에는 해촉할 수 있다.

제10조(심의위원회의 운영) ① 위원장은 심의위원회의 회의를 소집하며, 그 의장이 된다.

② 심의위원회는 정기회와 임시회로 구분하고, 정기회는 반기별 1회 이상 개최를 원칙으로 하며, 임시회는 위원장의 요청 또는 심의위원 3분의 1 이상의 요청으로 개최한다.

③ 심의위원회의 회의는 재적위원 과반수의 출석으로 개최하고, 출석위원 과반수의 찬성으로 의결한다.

④ 위원회 회의에 참석하는 위원 등에 대하여는 「서울특별시 위원회 수당 및 여비 지급 조례」에 따라 예산의 범위에서 수당·여비 등을 지급할 수 있다.

제11조(지도 감독 등) ① 시장 및 교육감은 지원된 지원금이 목적대로 사용되었는지 정기적으로 확인하고 지도·감독하여야 하며, 그 결과를 시의회에 보고하여야 한다

② 시장은 급식경비를 지원받은 학교 등의 장이 제7조의 의무를 게을리하거나 지원목적에 위반하여 지원금을 사용한 경우에는 지원금의 교부결정을 변경 또는 취소하거나 교부한 지원금을 회수할 수 있으며, 필요시 회계검사를 실시할 수 있다.

③ 시장은 서울특별시 홈페이지 등을 통하여 학교급식지원에 관한 사항을 투명하게 공개하여야 한다.

부칙

이 조례는 공포한 날부터 시행한다.