



금호1가동 마음안나서 2년



쾌적한 환경과 따뜻한 정이 흐르는 '친환경 공동체 마을' 금호1가동
그래서 우리는 마을에서 살아갑니다



[금호1가동 주민센터]

금호1가동 일반현황



지역특성

- 아파트 단지과 일반주택으로 구성된 주거 밀집지역으로 지하철 5호선 통과와 관내 중심지역을 통과하는 간선도로 확장공사로 지역발전이 기대되는 성장 잠재지역입니다.
- 응봉공원(대현산배수지공원)과 금호고등학교 개교로 쾌적한 교육환경을 갖춘 친환경 공동체 마을입니다.

일반현황

주민센터 주소	층별 안내	면적	통	반
성동구 행당로 15	대현어린이집(1층), 민원실(2층), 세미나실, 숲속아트홀, 마을공방, 동대본부(3층), 다목적실(4층)	0.46m ²	25	182

공공시설 및 주요시설

공공기관	의료시설			복지시설		금융기관	교육기관				
	병·의원	한의원	약국	경로당	어린이집		대학교	고등학교	중학교	초등학교	유치원
8	11	3	8	7	12	4	-	1	-	1	1

동 장학회 현황

장학회명	설립일	회원수	장학금(천원)		비고
			적립	지원	
금일장학회	2011. 08. 17	36	118,364	105,621	새마을금고, 9002-1645-1408-1 (예금주: 금호1가동장학회)

주민센터 전화번호

자치회관	T.2286-7348	장애인복지	T.2286-7356
대형생활폐기물	T.2286-7349	노인복지	T.2286-7355
주민등록	T.2286-7345	아동, 청소년복지	T.2286-7357
인 감	T.2286-7346	기초생활수급자	T.2286-7352
등, 초본	T.2286-7346	차상위복지	T.2286-7359
전입신고	T.2286-7347	마을간호사	T. 2286-7690, 7696

※성동구청 T.2286-5114 (120 다산콜센터 연결) / T.2286-5200 (야간, 공휴일/당직실)

주요시설안내번호

교육	성동광진교육청	T.2286-3741	기타	예비군동대본부	T.2282-4112
	금호고등학교	T.2022-0800		성동구립금호도서관	T.2204-6450
	금북초등학교	T.2299-5303		성동소방서금호 119안전센터	T.2622-1777 T.2291-1119
	대현어린이집	T.2299-5935		응봉파출소 (금호1가관할)	T.2293-7480
보건	성동구 보건소 금호분소	T.2286-7102~10		응봉공원 관리소 (대현산배수지공원)	T.2293-7646

행정서비스 안내

전입신고

- 새로운 거주지에 전입 후 **14일 이내**
- 전입신고 의무자
 - 세대주 및 세대원 또는 전입자 본인 (세대주 대리신고 시, **세대주의 신분증, 도장 필요**)
- 공인인증서로 민원24(www.gov.kr)에서 온라인으로 신고 가능
- 취학아동이(신입, 전학) 있을 경우 전입신고 후 접수증 교부받아야 함

확정일자

- 전입 읍·면·동 주민센터 직접 방문 신청(계약서 원본, 신청인 신분증 지참)
- 인터넷 등기소(www.iros.go.kr)를 통해 온라인으로 신청 가능
 - ※ 확정일자는 전입일이 아닌 확정일자 신청일 다음날부터 대항력이 발효됩니다. (수수료: 방문시 건당 600원, 온라인 건당 500원)

무인민원발급기

- 주민센터 2층 출입문 안쪽에 위치
- 운영시간: 09:00~18:00 ※ 주말, 공휴일 제외
- 등·초본 및 가족관계증명서 등 민원서류 **무료발급 가능**

무인민원발급기 발급가능 서류안내

- 주민등록 등초본, 가족관계등록부, 제적부, 보건복지, 교육 제증명, 국세증명, 건강보험, 지적토지건축, 차량, 병적증명서, 농지원부, 지방세 세목별 과세증명서(서울시만 가능)



본인서명사실확인서 발급

- 인감도장 없이도 부동산 및 차량이전등 각종 거래를 안전하고 편리하게 사용 할 수 있는 증명서
- 발급기관: 전국 시·군·구 민원실, 읍면동
- 준비물 : 신분증 (수수료:600원)
- 사용처 : 인감증명서가 사용되는 모든 수요기관
- 사용방법 : 각종 계약서에 서명후 본인서명사실확인서 제출

전자행정서비스

- 전자기기(스마트폰)를 통해 정보를 신속히 제공 받을 수 있음
- 신청방법: 전입신고 시 신청서 작성 및 구청 홈페이지 직접 신청 가능
- 정보대상: (성동구주관)민방위, 문화공연, 교육정보, 각종행사, 생활정보,구정소식

민방위교육

- 대 상: 민방위 대원 해당자 (제외: 학생, 예비군 등)
 - 1~4년차: 기본교육(4시간) 장소: 성동구청 3층 대강당
 - 5년차 이상: 비상소집(1시간) 사이버교육 예정(미이수: 소집훈련)
- 참고사항
 - 1년에 1회만 교육 이수하면 됨(미이수 시 과태료 10만원 부과)
 - 전국 모든 지방자치단체에서 교육 이수가능(사전에 해당 지자체 교육일 확인)
- 문의: 성동구청 자치행정과(T.2286-5151), 금호1가동주민센터(T.2286-7343)

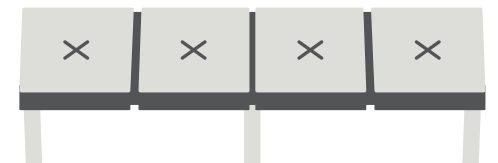

무료마을변호사운영

- 상담: 월 2회 (첫째 월요일 14:00 / 셋째 금요일 10:00)
- 내용: 변호사 직접 방문 상담, 사전신청 필수
- 장소: 주민센터 2층(T.2286-7344)

기타 안내서비스

- **생활쓰레기 배출요일**: 월·수·금 저녁8시~12시
- **대형생활폐기물 배출 인터넷 신청**
 - 성동구홈페이지(<http://www.sd.go.kr>) ⇒ 생활복지 ⇒ 청소환경 ⇒ 대형생활폐기물
- **주·정차 안내서비스 신청**
 - 성동구 주·정차단속 문자알림서비스 시행
 - 신 청: 동·주민센터 및 구청 민원실 신청서 작성 또는 구청홈페이지 스마트폰 앱(주정차단속알림서비스 통합 가입도우미)
- **에코마일리지**
 - 에너지(전기, 수도, 도시가스, 지역난방) 사용량을 줄이면 인센티브로 돌려 드리는 서비스
 - 에코마일리지 회원가입
 - 온라인신청: 에코마일리지 홈페이지(ecomoleage.seoul.go.kr)
 - 방문신청: 가까운 구청 환경과 또는 주민센터에 신청서 제출
- **안심귀가 앱 신청**
 - 내용: CCTV 통합관제센터와 스마트폰 앱을 연계 안심귀가 지원
 - 신청: 스마트폰 앱(성동안심귀가, 서울안심이)
- **승용차 요일제 신청**
 - 가입대상: 서울시에 등록되어 있는 10인승 이하 비영업용 승용차
 - 가입방법: 동주민센터 신청서 작성 또는 <http://no-driving.seoul.go.kr> 신청 후 전자태그 우편수령
 - 혜택: 공영주차장 요금 30%할인, 서울 남산 1,3호터널 혼잡 통행료 50%할인, 거주자우선 주차구획 배정시 가점부여

활동은 우리가 스스로, 권한은 더 많은 주민과

주민자치회 회원 모집 안내

Q 주민자치회란 무엇인가요?

A 주민자치회는 우리동네의 문제와 어려움을 더 많은 주민들과 함께 논의하고 결정하고 실행할 수 있도록 지원하는 주민대표 기구입니다.

Q 주민자치회 분과란 무엇인가요?

A 주민자치회 위원뿐만 아니라 의지가 있는 더 많은 주민들이 자치를 경험하고 참여할 수 있도록 주민의 필요를 중심으로 분과를 구성하여 동네의 어려움을 해결하기 위해 마을 자치계획을 수립하고 실행하게 됩니다.

신규모집안내



✓ **모집방법** 공개 모집 또는 추천

✓ **모집인원** 〇〇명 내외

✓ **모집시기** 연중 수시

✓ **위원자격** 해당 동에 주민등록이 되어 있는 사람
 해당 동에 사업장 주소를 두고 있는 사업장에 종사하는 사람
 해당 동에 소재한 각 급 학교, 기관, 단체의 장
 ※ 단, 주민자치교육 6시간을 필수 이수하여야 하며, 교육일정은 모집공고 시 별도 안내

활동은 우리가 스스로! 권한은 더 많은 주민과

금호가동 주민자치회

자치계획이란

주민이 모여서 동의 문제와 어려움을 해결하기 위해 함께 고민하고 스스로 결정하고 민관협력적으로 해결하는 것

자발적 참여	민주적 운영	결정권 확대
원하는 주민 "누구나" 참여	주민 누구나 "동등한" 발언권 및 결정권 보장	행정(동주민센터)보다 주민이 결정하는 것이 더 적합한 일은 "주민이 결정"

자치계획에서 결정할 내용

- 단발성 사업: 단기간에 해결할 수 있는 사업
- 연속적 사업: 몇 년간 지속적으로 진행해야 할 사업
- 동비전 결정: 동의 특성을 반영하여 금호가동이 나아가야 할 방향 결정

자치계획 수립절차

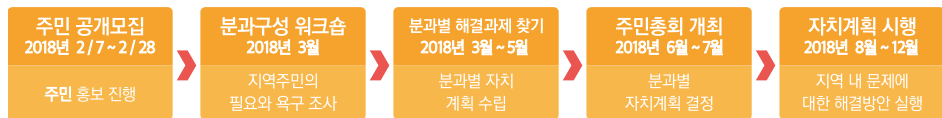

- 분과위원 참여절차: 분과위원 신청서 제출(금호가동주민자치회) → 분과활동안내 → 분과만들기 워크숍 참여 → 분과구성 및 분과장 선출 → 분과계획 수립

자치계획에서 결정할 내용

- 금호가동 홈페이지(sd.kr/geumhoga.do)우리동 소식란에서 주민자치회 신청서(개인정보처리동의서 포함)를 다운로드 받아 작성 후 방문, 온라인 접수 또는 팩스로 발송하시면 됩니다.



자치회관 프로그램

구분	프로그램명	운영일	운영시간	운영장소	수강료	
프로그램	단전호흡	월-금	08:40 ~ 09:40	4층(다목적실)	무료	
	주부가요	목	10:00 ~ 11:30	4층(다목적실)	3개월 30,000원	
	ABC 영어교실	초급	화	13:00 ~ 14:00	3층(세미나실)	3개월 30,000원
		중급	화	11:00 ~ 12:00	3층(세미나실)	3개월 30,000원
	기타교실(초급반)	목, 토	목 18:30 ~ 20:00 토 12:30 ~ 14:00	3층(세미나실)	3개월 90,000원 (기타준비)	
	하모니카 교실	토	10:30 ~ 12:00	3층(세미나실)	3개월 60,000원 (하모니카 준비)	
	스포츠댄스	월, 수	월: 16:00~18:00 수: 16:30~17:30	4층(다목적실)	3개월 60,000원	
동아리	탁구동호회	열린탁구	화	19:30 ~ 22:30	4층 (다목적실)	주민누구나
		토	15:00 ~ 21:00			
	금호 탁구	수, 금	19:30 ~ 22:30			
		일	15:00 ~ 21:00			
금호화가회	수	13:00 ~ 16:00	3층(세미나실1)	주민누구나		
에어로빅	월화수금	10:00 ~ 11:00	4층(다목적실)	주부		

※ 수강료감면 대상: 65세이상 어르신(성동구거주자), 국민기초생활수급자, 등록장애인, 국가유공자, 다둥이(3자녀이상), 한부모가정 등



탁구동아리



화가회



에어로빅

• 문의: T.2286-7348

마을 안에서 화제를 만들고, 대화를 촉진하며 공공의 가치를 실현합니다.

마을에서 살아가기

누구나 혼자서는 살 수 없습니다. 시시콜콜, 복닥복닥 우리의 일상을 나눌 수 있는 이웃과 관계를 맺고, 손을 잡으며 우린 관계를 만들어 나갑니다.

'소소하지만 사소하지 않은' 마을살이를 통해 나와 우리, 우리 마을에 대한 관심을 나누며 가치있고 소중한 것들을 하나하나 만들어 나가고자 합니다.

2018 동단위 마을계획 실행사업 및 소모임 안내

사업명	모임명	사업소개
엄마와 아이가 함께하는 전통체험활동	역지사지	금호동의 히스토리를 아이들에게 재미있게 알려주고 참여하는 엄마들이 순환적으로 교사역할을 통해 함께 교육하고 지도하며 공동육아를 실천하고자 합니다.
마을엄마학교	이틀리에	'엄마'라는 공감대를 가지고 만남과 소통을 통해 정서적으로 교감하며 더 나아가 함께 더불어 살아가는 마을공동체의 모델링으로 성장하고자 합니다.
하브루타와 함께하는 마음성장 생각성장 프로젝트	동넛북(Book)	초등학교 고학년 아이들을 대상으로 하브루타와 인문학, 독서활동을 결합한수업 진행을 통해 자기주도성을 키우고 더불어 함께 살아가는 공동체성이 성장하길 기대해봅니다.
우리동네 음악배달 프로젝트	악기야놀자	정형화된 학교와 사회의 커리큘럼 속에서 다양한 문화를 경험하지 못하고 살아가는 청소년들, 특히 음악소외계층을 대상으로 악기교육(클래식기타, 플룻) 지원을 통해 정서함양의 기회를 제공하고자 합니다.
독거인을 위한 반찬자조모임	찬누리네 엄마들	주부들의 공통업무인 '반찬'이라는 매개체로 모임을 활성화하고자 하며, 나아가 지역의 독거인들도 지원하며 의미있는 활동을 지속하고자 합니다.
마실골목조성	금호마실	주택가 골목 내 주민들이 자연스럽게 어울릴 수 있는 '마실골목'을 조성함으로 함께 나누는 공동체 문화를 만들고 골목의 문제를 스스로 해결할 수 있는 기반을 세우고자 합니다.
마을가꾸기 동아리	골목사랑꾼	'골목캠페인' 활동을 통해 우리가 살아가는 주거지를 깨끗하게 관리하고 가꾸며 더불어 살아가는 주민들이 함께 동참할 수 있도록 하고자 합니다.

다양한 계층의 주민이 참여하는 마을활력소 프로그램운영

세부사업명	실행일정	사업소개 및 추진방법															
마을원데이 (One Day) 클래스	3월 ~ 11월 (연4회)	마을 원데이(One Day)클래스 · 내용: 마을주민들에게 유익한 교육과 체험기회 제공하고 함께 어울릴 수 있는 커뮤니티 조성															
		<table border="1"> <thead> <tr> <th>구분</th> <th>주제</th> <th>비고</th> </tr> </thead> <tbody> <tr> <td>1회기</td> <td>우리가족 건강을 위한 전통장만들기</td> <td>4월중</td> </tr> <tr> <td>2회기</td> <td>미세먼지 물리치기 '초록 토피어리만들기'</td> <td>6월중</td> </tr> <tr> <td>3회기</td> <td>방학특별프로그램 '팝콘과 함께 꿈 Dream 영화제'</td> <td>8월중</td> </tr> <tr> <td>4회기</td> <td>우리아이 건강간식만들기 '쌀강정, 팔타르트 만들기'</td> <td>11월중</td> </tr> </tbody> </table>	구분	주제	비고	1회기	우리가족 건강을 위한 전통장만들기	4월중	2회기	미세먼지 물리치기 ' 초록 토피어리만들기 '	6월중	3회기	방학특별프로그램 ' 팝콘과 함께 꿈 Dream 영화제 '	8월중	4회기	우리아이 건강간식만들기 ' 쌀강정, 팔타르트 만들기 '	11월중
		구분	주제	비고													
		1회기	우리가족 건강을 위한 전통장만들기	4월중													
		2회기	미세먼지 물리치기 ' 초록 토피어리만들기 '	6월중													
3회기	방학특별프로그램 ' 팝콘과 함께 꿈 Dream 영화제 '	8월중															
4회기	우리아이 건강간식만들기 ' 쌀강정, 팔타르트 만들기 '	11월중															
· 비고: 상기내용은 주민의 수요에 따라 변경될 수 있습니다.																	
마을과 함께하는 기획행사 '예술이 흐르는 마을'	11월	예술이 흐르는 마을 · 내용: 마을활력소 등 추진한 사업들의 성과와 결과를 주민들과 공유할 수 있는 전시회 진행 · 방법: 시화전, 핸드메이드작품, 그림전시회 등 관련내용을 연합 작품전시회 형태로 진행															
		2018, 아듀발표회 · 내용: '악기야놀자 season II 발표회 개최 (청소년플룻, 클래식기타, 2017연속사업)															



공유와 소통의 나눔문화 공간 운영



공구대여서비스 '금도끼·은도끼'

- 운영시간: 평일 09:00 ~ 18:00
- 이용대상: 전 주민
- 내용: 생활공구함을 설치하고 공유함으로 주민편의 증진



마을활력소 '숲속수다방'

- 운영시간: 평일 09:00 ~ 18:00
- 내용: 응봉공원을 바라볼 수 있는 숲속아트홀 테라스와 공유부엌 공간을 주민을 위한 공간으로 조성함으로 편의제공 및 공유문화 확산



친환경 마을공방 '숨쉬는 공방'

- 운영시간: 평일 09:00 ~ 18:00
- 운영방법: 주민자치회 및 자원봉사자
- 내용: EM 친환경 비누 및 세제 만들기, 에코백 제작·홍보·판매활동



금도끼 은도끼



숲속아트홀



숨쉬는공방



북카페 '책단지꿀단지'

- 운영시간: 평일 09:00 ~ 17:00
- 운영방법: 마을사업계획단 및 자원봉사자
- 내용
 - 음료·도서 등 먹거리와 볼거리를 제공하여 주민 소통과 사랑방 역할
 - 도서통합시스템 및 장서 4천여권 대여 및 관리



재활용품 상설가게 '보물단지'

- 운영시간: 평일 09:00 ~ 17:00
- 운영방법: 자원봉사자
- 내용: 주민이 기부한 의류, 생활용품 등 재활용 판매
- 수익금: 장학금 기탁 및 저소득층을 위한 공익사업으로 사용



우리동네 '독립영화관'

- 기간: 2018. 3 ~ 12.
- 상영일시: 월 2회, 둘째/넷째주(금) 14:00 ~ 16:00
- 공급업체: (사)영상위원회
- 내용: 평소 접하기 어려운 다양하고 색다른 매력의 소재를 가진 영화상영



책단지꿀단지



보물단지



독립영화관

복지서비스 안내

국민기초생활보장 급여

- 생계유지가 어려운 저소득층에게 기초 생활을 영위할 수 있도록 생계·주거·의료·교육 등의 생활비를 지원하는 제도입니다.
- 신청대상: 부양의무자가 없거나 부양의무자가 있어도 부양 능력이 없거나 부양을 받을 수 없는 사람으로서 가구의 소득인정액이 급여 종류별 선정 기준 이하인 가구

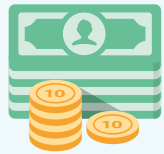

급여 종류별 선정 기준(2018년 4인 가구 기준)
 생계급여 월 1,355,761원 / 의료급여 월 1,807,681원
 주거급여 월 1,943,257원 / 교육급여 월 2,259,601원
 ※ 교육급여는 부양의무자 기준 미적용

- 신청방법: 수급(권)자, 친족, 기타 관계인이 주민센터에 연중 수시 신청
- 문의: 금호1가동 주민센터 기초복지팀 T.2286-7352

노인복지

01 기초연금

- 지급대상: 만 65세 이상
- 선정기준: 월소득액이 노인 단독(131만원이하), 노인부부(209만원이하)
 ※ 소득인정액: 월 소득평가액 + 재산의 월 소득환산액
- 수령연금액: 단독 20,000 ~ 206,050원, 부부 각각 20,000 ~ 164,840원

02 우대용 교통카드

- 신청대상: 만 65세 이상, 장애인
- 신용카드 및 체크카드와 은행의 계좌가 필요 없는 우대용 교통카드 형태의 3가지로 발급되며 이 중 하나를 선택하여 신청
- 문의: 금호1가동 주민센터 생활복지팀 T.2286-7355

동 건강이음터

01 대사증후군 검사 (T.2286-7690)

- 대상: 만20세~64세
- 장소: 주민센터(2층) 마을건강이음터
- 내용: 체성분(근육량·체지방량·기초대사량)검사, 대사증후군검사(공복시 검사 가능)
 ⇒혈압, 공복 시 혈당, 복부둘레, 중성지방, HDL-콜레스테롤
 ※ 문의: 금호1가동 주민센터 건강이음터

02 찾아가는 방문건강관리 (T.2286-7690)

- 대상: 만65세, 70세 어르신 필수
- 내용: 혈압, 혈당, 총콜레스테롤, 악력측정, 치매검사, 우울검사 등
 ※ 어르신들의 건강상태에 따라 필요시 관내 의원과 시립병원으로 진료연계

03 성동건강백세「효사랑 주치의」방문건강관리 (T.2286-7696)

- 대상: 만 75세 이상 모든 어르신
- 내용: 혈압·혈당·콜레스테롤검사, 뇌건강검사, 악력검사, 뇌졸중 증상 관련 검사
 ⇒ 어르신들의 건강상태에 따라 필요시 동네 의원이거나 종합병원으로 진료의뢰 / 일상 돌봄 도우미 성동구 돌봄센터 지원연계

04 성동형의료복지사업

- 고혈압, 당뇨병 진료비, 약제비 지원
- 비급여 진료비 20%감면
- 문의 : 17개동주민센터

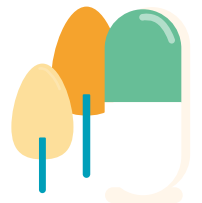

보육지원사업

01 출산장려금 및 출산축하용품 지원

구 분	출산장려금	출산축하용품 지원
대 상	성동구 거주 1년 이상 출산가정	서울시 주민등록거주 모든 출산가정
지원내역	· 둘째 아이 20만원 · 셋째 아이 50만원 · 넷째 아이 이상 100만원	10만원 상당의 출산축하용품 지원 ※2018년 7월 1일~
문 의	금호1가동 주민센터 생활복지팀 T.2286-7357	

※ 2018년 7월 1일부터 출산장려금 셋째 50만원→100만원, 넷째이상 100만원→150만원

02 아이 돌봄서비스

- 모집기간: 상시모집
- 신청방법: 정부지원유형- 동 주민센터 또는 복지로 홈페이지 신청
본인부담유형- 아이돌봄지원사업 홈페이지를 통해 신청
- 아이 돌봄서비스내용: 시간제 돌봄서비스/ 종일제 돌봄서비스
- 이용요금: 1시간 7,800원(최소2시간 이상 이용)
- 문의: 금호1가동 주민센터 생활복지팀 (T.2286-7357)

03 시간제보육안내

- 내용: 가정양육시에도 지정된 제공기관(어린이집, 육아종합지원센터 등)에서 시간단위로 이용하고 이용한 시간만큼 보육료를 지불하는 보육서비스
- 대상: 6개월 ~ 36개월 미만 영아
- 시간: 월 ~ 금, 9시~18시
- 장소: 시간제보육 제공기관으로 지정된 어린이집, 육아종합지원센터 등
- 보육료

구 분	내 용	
보육료	정부지원금	시간당 3천원
	본인부담금	시간당 1천원
지원시간	월 80시간	

※ 시간제보육료는 양육수당 대상자에 한해 지원됩니다.

장애인복지사업

[장애인으로 등록하시면 이런 혜택을 받으실 수 있습니다]

구 분	지원내용
1~6급 전국공통	<ul style="list-style-type: none"> • 지하철, 전철 요금 100% • 철도요금 1~3급 : 50%감면(보호자 1인포함) 4~6급 : 30%감면(KTX, 새마을호는 토·일, 공휴일 제외 주중에 한함) • 대한항공(1~4급) 50%, 대한항공(5~6급) 30%, 아시아나 항공(1~6급) 50% 국내선 할인 (1~3급 장애인은 동행하는 보호자 1인 포함) • 연안여객선운임 1~3급 50%(1~3급 장애인은 동행하는 보호자 1인 포함), 4~6급 20% 할인 *선사별, 개별운송약관에 의해 할인율 상이 • 전화요금 50%할인(시외통화 3만원이내, 114요금 전액면제) • 이동통신요금 할인(신규가입비 면제, 기본요금 및 국내통화료 35%) • 속도로통행료 50% 할인 (배기량 2000cc이하 승용차, 7~10인승 승용차, 12인승이하 승합차, 1톤이하 화물차) • 고공, 국·공립 박물관, 국·공립 공원 무료입장(1~3급 장애인은 동행하는 보호자 1인포함) • 국·공립 공연장 50% 할인(1~3급 장애인은 동행하는 보호자 1인 포함) * 대관공연 제외 • 장애인 자동차 표지발급(10부제 적용제외, 지방 차치단체별 조례에 의거 공영주차장 주차요금 감면 등) • 초고속 인터넷 요금 할인(기본정보이용료 30~40% 할인 : PC통신사업자에 따라 할인율 상이) • 무주택 세대주 공동주택 특별 분양 우선(청약저축 관계없음) • 보장구 건강보험급여(의료급여)실시 (적용대상품목의 기준액 범위 내에서 구입비용 : 건강보험대상자 90%, 의료급여수급권자 100%) • 공공체육시설 요금 50% 할인(1~3급 장애인은 동행하는 보호자 1인 포함) * 공공체육시설 : 생활체육관, 수영장, 테니스장, 스키장 • TV수신료 면제 : 시·청각장애인이 있는 가정 및 사회복지시설에 입소한 장애인을 위해 설치한 TV수상기 • 장애인 거주시설 입소 * 시설종류별 대상 장애인 상이 • 건강보험료 1~2급 30%, 3~4급 20%, 5~6급 10% 할인 • 장애아 보육료 지원(만12세 이하 장애아동) • 언어발달 지원(한쪽 부모 및 조손가정의 한쪽 조부모가 시각, 청각, 언어, 지적, 뇌병변, 자폐성 등록 장애인, 만12세미만 비장애아동, 전국가구평균소득 100% 이하) • 발달재활 서비스(만18세 미만 장애아동, 뇌병변, 지적, 자폐성, 언어, 청각, 시각장애, 전국가구평균소득 150%이하) • 발달장애인 부모심리상담 서비스 및 가족휴식 지원(전국가구평균소득 150% 이하) • 발달장애인 공공후견 지원(만19세 이상 의사결정 지원 필요한 사람, 전국가구평균소득 150% 이하) • 여성장애인 출산비용 지원(임신기간 4개월 이상 태아유산·사산 포함)

※ 자세한 내용은 관할 동주민센터에 문의하거나 보건복지부 홈페이지 (정보<사업>장애인복지사업안내)참고하세요.

마을축제 및 행사 안내



논골페스티벌 축제

- 일시: 6월경(연 1회)
- 대상: 금호동 지역주민 누구나
- 내용: 지역주민들의 화합과 소통을 위한 축제



관내 어르신 지원 행사

- 일시: 5월, 10월경
- 대상: 만 65세 이상 저소득어르신
- 내용: 가정의 달, 노인의 날 기념식 및 경로잔치



구민체육대회

- 일시: 10월경(격년 실시)
- 대상: 지역 주민 누구나
- 종목: 줄다리기, 피구, 족구, 단체줄넘기, 계주



주민총회

- 일시: 7~8월경
- 대상: 금호동 지역주민 누구나
- 내용: 지역 자원 및 현안사항을 공유하고 주민 숙의와 공론화 과정을 통해 마을의제를 도출·결정하여 추진

금호1가동의 유래와 연혁

동유래

옛날 이곳에서 선철(銑鐵)을 녹여 무쇠술, 농기구 등을 주조했으므로 무쇠막 무시막 또는 무수막이라고 했는데, 이를 한자명으로 수철리(水鐵里)라 하였다.

수철리란 동명은 현 마포구의 신수동, 구수동도 수철리라 부르고 있어서 이와 구분하여 인근 주민들이 수철리의 철(鐵)에서 금(金)을, 수(水)에서 호(湖)를 인용하여 이곳을 금호, 또는 동무수막이라고 하였다

조선시대에는 왕십리의 배추장수와 함께 무쇠골(수철리)의 솔장수가 유명하였다.

조선초에는 한성부 성저(城底) 10리에 속했으며 영조 27년(1751)에 반포된 수성책자「도성삼군문분계총록」에 의하면 한성부 남부 두모방(성외) 수철리계였으며 갑오개혁(1894) 때 남서(南署) 두모방(성외) 수철리계의 수철리동이 되었다.

1911년 경기도령 제 3호에 의해 5부 8면제를 실시하면서 두모방은 두모면이 되어 금호동은 경성부 두모면 수철리라 했으며 1914년 경기도고시 제 7호에 의해 5부 8면제가 폐지되자 8면 중에 하나였던 두모면은 한지면에 병합되고, 금호동은 고양군에 편입되면서 한지면 수철리가 되었다. 1936년 조선총독부령 제 8호에 의해 경성부 구역확장에 따라 경성부에 편입되면서 금호정이라 하였으며 1943년 구제도 실시에 따라 성동구에 소속되었다.

1946년 일제식 동명을 모두 없앨 때 금호동이라 했으며 1964년 서울특별시조례 제 320호에 의하여 금호동을 1,2,3,4가로 분할하면서 오늘에 이르고 있다.

금호동은 성동구의 어느 동보다 지형의 기복이 심하고 경사가 많은 지대인데도 인구가 밀집되어 있다.

동연혁

- 광복 직후 금호남부동회와 북부동회로 나뉘어지고 금호1가동은 금호북부동회로 명칭
- 1955년 4월18일(시조례 제66호) 동제(洞制) 실시로 옥수동지역과 함께 금호동 전역의 행정을 금육동사무소에서 담당
- 1959년 10월31일(시조례 제165호) 금육동 관할구역을 금북동, 금남동, 옥수동의 3개동사무소로 분동할 때 금북동사무소로 개칭
- 1964년 2월1일(시조례 제320호) 금호동지역을 금호동1가~ 4가로 세분할 당시 현재 금호동 1,2가와 4가의 일부가 금남동사무소, 금호동3가와 4가의 일부지역을 금남동 사무소의 관할로 소속시켰으나 전과 같이 금북동사무소로 불림
- 1970년 5월18일 법적 동지역과 동일하게 금호1,2,3,4가 동사무소를 설치할 때 금호1가동으로 되어 현재에 이름

