

2022년 주요업무 보고

2022. 2.

서울특별시 은평병원

환자서비스 헌장

서울특별시 은평병원 전 직원은 시민께서 최고의 의료서비스를 받으실 수 있도록 아래와 같이 노력하겠습니다.

- 우리는 환자의 인간으로서의 존엄과 가치를 보장하는 것을 최우선으로 하겠습니다.
- 우리는 환자의 입장에서 환자를 먼저 생각하는 환자중심의 의료서비스를 제공 하겠습니다.
- 우리는 수준 높은 치료인력으로 쾌적한 진료환경을 조성하고 의료시설을 확보하여 환자의 조속한 회복을 위해 최선을 다하겠습니다.
- 우리는 환자의 알 권리를 최대한 존중하며 진료와 관련된 개인정보의 비밀을 보호하고 환자의 인권을 보장하겠습니다.
- 우리는 환자의 경제적·진료 외적인 이유로 진료를 거부하거나 기피하지 않도록 하겠습니다.
- 우리는 의료서비스 개선을 위해 시민만족도 조사와 여론함 등을 설치하여 항상 고객의 소리에 귀 기울이고 이를 적극 반영해 나가겠습니다.
- 우리는 의료서비스를 최고 수준으로 높이기 위해 『서비스 이행기준』을 설정하고 이를 성실히 준수하겠습니다.

서울특별시 은평병원

일반 현황

I 미션과 비전

미션

우리는 최상의 의료 서비스를 제공하여
시민 정신건강 향상 및 공공보건 발전을 이룬다.

비전

최고 수준의 정신건강의학과 전문병원
서울특별시 정신건강병원의 허브병원
공공 정신건강의료기관의 모델 정립

추진방향

- 특화된 정신건강 의료서비스 제공
- 시민 중심의 의료질 향상
- 공공 보건 의료 강화
- 어린이 발달센터 운영 활성화

II 시설현황

소재지 : 서울특별시 은평구 백련산로 90

규모

○ 대지 : 10,905㎡, 건물 : 18,406㎡(지하 2층, 지상 6층)

병원시설

○ 입원시설 : 병실 42개, 병상 220개

○ 주요시설 : 영상의학실, 어린이발달센터, 24시간 진료실, 진단
검사실, 마약분석실, 뇌파실, 수면다원검사실 등

의료장비

구분	영상의학 장비	진단검사 의학장비	마약분석장비	뇌파 및 수면다원장비	기타
98종 307점	MRI외5종	생화학분석기 외 11종	가스크로마토그래프 질량분석기외13종	grass technologis외2종	신경검사기 외 62종

III 주요연혁

일 자	연 혁
1947. 4.	시립순화병원(구:중부)내 마약중독자 치료소 발족
1951. 5.	중구 주자동 41번지 이전
1960.12.	현주소로 신축 이전
1961. 5.	시립서부병원으로 개칭
1969. 4.	시립정신병원으로 개칭
1997. 1.	시립은평병원으로 개칭
2002. 1.	현 위치 신축
2009. 1.	서울특별시 은평병원으로 개칭
2011. 3.	어린이발달센터 증축 개원

IV 조직 및 인력

□ 조직 : 2부 2과, 7진료과, 4팀

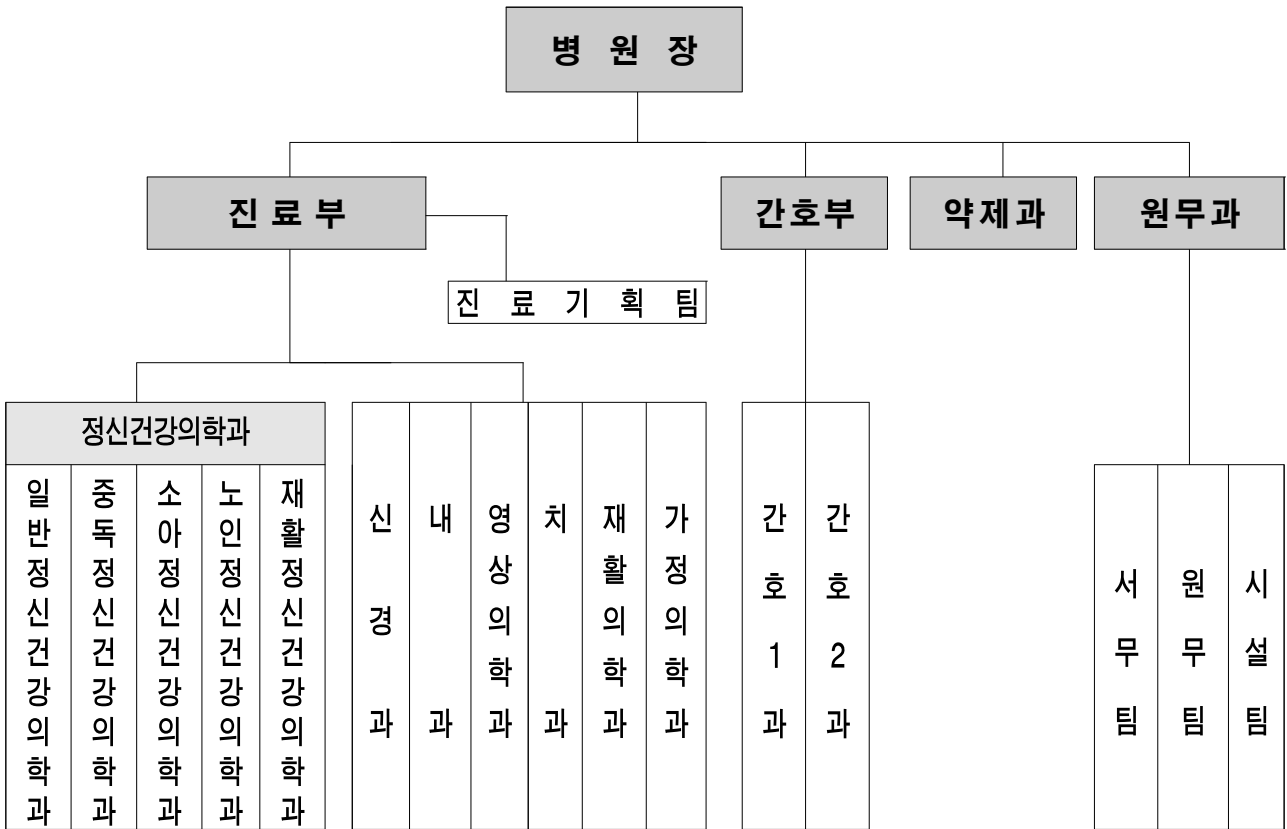

□ 인력

○ 정·현원 현황

(기준 : '21.12.31. 단위 : 명)

구분	계	임기제			일반직						관리운영	전문경력관
		소계	의사	기타	소계	행정직	약무직	간호직	의료기술	기타		
정원	219	80	21	59	132	7	7	79	16	23	3	4
현원	203	63	10	53	133	7	7	80	19	20	3	4
과부족	△16	△17	△11	△6	1	-	-	1	3	△3	-	-

※ 의사 11명 결원 : 진료부장 1 공석, 정신건강의학과 전문의 6, 재활의학과 전문의 1, 영상의학과 전문의 1, 당직의 2

※ 임기제 기타내역(53) : 보건 6, 사회복지 4, 의료기술 13, 간호조무 30

※ 일반직 기타내역(20) : 전산 1, 방호 4, 전기 1, 화공 1, 건축 1, 통신 1, 위생 1, 시설관리 1, 운전 2, 간호조무 7

※ 정원의 인력(31) : 시간제임기제 30(약사3, 원무수납7, 의료수가2, 의무기록1, 간호11, 간호조무6), 한시임기제 1

V 진료현황

□ 의료보장별 환자 현황

(기준 : '21.12.31. 단위 : 명, %)

구 분	2019년			2020년			2021년		
	계	외래	입원	계	외래	입원	계	외래	입원
계	135,251 (100.0)	74,196 (100.0)	61,055 (100.0)	107,756 (100.0)	68,469 (100.0)	39,287 (100.0)	126,990 (100.0)	93,596 (100.0)	33,394 (100.0)
건강보험	82,463 (61.0)	48,227 (65.0)	34,236 (56.1)	67,738 (62.9)	48,937 (71.5)	18,801 (47.9)	66,237 (52.1)	47,124 (50.3)	19,113 (57.2)
의료급여	43,682 (32.3)	18,216 (24.6)	25,466 (41.7)	35,951 (33.4)	15,755 (23.0)	20,196 (51.4)	28,178 (22.2)	14,376 (15.4)	13,802 (41.4)
기타	9,106 (6.7)	7,753 (10.4)	1,353 (2.2)	4,067 (3.8)	3,777 (5.5)	290 (0.7)	32,574 (25.7)	32,096 (34.3)	478 (1.4)

※ 기 타 : 자동차보험, 일반, 건강검진 등

□ 진료과목별 환자 현황

(기준 : '21.12.31. 단위 : 명)

구 분	2019년			2020년			2021년		
	계	외래	입원	계	외래	입원	계	외래	입원
계	135,251	74,196	61,055	107,756	68,469	39,287	126,990	93,596	33,394
정신건강 의학과	108,945	52,413	56,532	78,047	41,304	36,743	71,311	38,443	32,868
내과	2,858	2,351	507	6,619	6,257	362	2,687	2,573	114
신경과	1,539	684	855	2,304	792	1,512	1,049	751	298
가정의학과	6,111	4,843	1,268	6,242	5,726	516	3,837	3,837	-
재활의학과	2,987	1,094	1,893	242	88	154	408	294	114
치과	701	701	-	600	600	-	395	395	-
영상의학과	183	183	-	-	-	-	-	-	-
예방접종	8,204	8204	-	10,625	10,625	-	15,880	15,880	-
기타	3,723	3,723	-	3,077	3,077	-	31,423	31,423	-

※ 기 타 : 건강검진, 코로나19선제검사 등

VI 예산현황

□ 예산규모 : (세입)7,143백만원, (세출)9,498백만원

- 세입 : 2021년 8,433백만원 대비 1,290백만원(15.3%) 감액
- 세출 : 2021년 6,743백만원 대비 2,755백만원(40.86%) 증액

(단위 : 백만원, %)

구분		2022년	2021년	증감액	증감률	
세입	총계	7,143	8,433	△1,290	△15.3	
	경상적 세외수입	공유재산임대	110	111	△1	0.9
		기타사용료	2	1	1	100
		의료사업수입	6,953	8,106	△1,153	△14.2
		이자수입	3	1	2	200
	임시적 세외수입	기타수입	32	38	△6	15.8
	보조금	국고보조금	-	156	△156	100
	보전수입 및 내부거래	국고보조금사용잔액	43	20	23	115
세출	총계	9,498	6,743	2,755	40.86	
	사업비	소계	8,294	5,504	2,790	50.69
		청사시설 운영관리	1,802	1,593	209	13.1
		공공의료서비스 수준 관리	2,297	1,323	974	73.6
		진료서비스 수준 관리	303	403	△100	△24.8
		고객중심 진료서비스 제공	17	19	△2	△10.5
		간호서비스 수준 관리	49	52	△3	△5.8
		고객중심 간호서비스 제공	72	59	13	22.0
		약무서비스 수준 관리	1,820	1,820	-	-
		발달장애아 전문치료센터 운영	38	38	-	-
		의료 및 행정장비 확충	239	41	198	482.9
		사회복무요원 운영(전환사업)	170	156	14	9.0
		은평병원 현대화 사업 추진	1,487	-	1,487	
		기본경비	기본경비	1,204	1,239	△35
	기본경비		1,204	1,239	△35	△2.8

□ 세입예산 세부내역

(단위 : 백만원, %)

항 목	2022년	2021년	증감액	증감율	비 고
총 계	7,143	8,433	△1,290	△15.3	
세외수입	7,100	8,257	△1,157	△14	
경상적 세외수입	7,068	8,220	△1,151	△14	
공유재산 임대료	110	111	△1	0.9	○부설주차장 임대수입=104백만원 ○카페임대료수입=3백만원 ○자판기,전기차충전시설,ATM임대료수입=2백만원
의료사업 수입	6,953	8,106	△1,153	△14.2	○산출내역:입원수입(3,030백만원)+ 외래수입(3,460백만원)+ 기타수입(463백만원) -입원:환자수(35,064명)×평균진료비 (90,962원)×징수율(95%) =3,024백만원 -외래:환자수(65,280명)×평균진료비 (55,795원)×징수율(95%) = 3,460백만원 -기타:코로나19 손실보상금 463백만원 ('21.9~12월 진료분)22년 청구예정금액 *손실보상금:코로나 19 선별진료소 운영에 따른 환자 및 진료수입 감소분 보상 * '21.12월 선별진료소 운영종료, 손실보상금은 진료월 기준 3개월 후 청구가능
기타이자 수입	3	1	2	200	○공금계좌 이자수입=3백만원
기타사용료	2	1	1	100	○이동전화 중계설비 전기료=2백만원
임시적 세외수입	32	38	△6	15.8	
그 외 수입	32	38	△6	15.8	○수련생 실습비, 연가보상비·출장비·초과 근무수당 반납 등
보조금	-	156	△156	△100	○사회복무요원 보상금 국비 편성
보전수입등 및 내부거래	43	20	23	115	○전년도 보조금 집행잔액

□ 세출예산 세부내역

(단위 : 백만원, %)

구 분	2022년	2021년	증감액	증감율
총 계	9,498	6,743	2,755	40.86
은평병원 운영	8,294	5,504	2,790	50.69
청사시설운영관리	1,802	1,593	209	13.1
기간제근로자등보수	1,004	894	110	12.3
기간제근로자등보수(추경)	-	80	△80	△100
사무관리비	178	120	58	48.3
공공운영비	619	499	120	24.0
공무원(공무직) 교육여비	1	-	1	
공공의료서비스 수준관리	2,297	1,323	974	73.6
사무관리비	96	97	△1	△1.0
시책추진업무추진비	10	10	-	-
특정업무경비	291	294	△3	△1.0
사회보장적수혜금	0.2	0.2	-	-
사회복무요원보상금	32	27	5	18.5
기타보상금	14	26	△12	△46.2
의료및구료비	709	788	△79	△10.0
시설비	1,095	80	1,015	1,268.8
감리비	50	-	50	
진료서비스 수준 관리	303	403	△100	△24.8
공공운영비	86	122	△36	△29.5
의료및구료비	217	183	34	18.6
의료및구료비(추경)	-	98	△98	△100
고객중심 진료서비스 제공	17	19	△2	△10.5
사무관리비	17	19	△2	△10.5
간호서비스 수준관리	49	52	△3	△5.8
공공운영비	7	6	1	16.7
의료및구료비	42	46	△4	△8.7
고객중심 간호서비스 제공	72	59	13	22.0
사무관리비	70	59	11	18.6
기타보상금	2	-	2	

구 분	2022년	2021년	증감액	증감율
약무서비스 수준 관리	1,820	1,820	-	-
사무관리비	1	1	-	-
공공운영비	5	5	-	-
의료및구료비	1,814	1,814	-	-
발달장애아 전문치료센터 운영	38	38	-	-
사무관리비	38	38	-	-
의료 및 행정장비 확충	239	41	198	482.9
자산및물품취득비	237	39	198	507.7
도서구입비	2	2	-	-
사회복무요원 운영(전환사업)	170	156	14	9.0
은평병원 현대화 사업 추진	1,487	-	1,487	
시설비	1,387	-	1,387	
기타자본이전	100	-	100	
기본경비	1,204	1,239	△35	△2.8
기본경비	1,204	1,239	△35	△2.8
사무관리비	303	343	△40	△11.7
공공운영비	792	789	3	0.4
국내여비	40	40	-	-
기관운영업무추진비	7	7	-	-
정원가산업무추진비	9	9	-	-
부서운영업무추진비	28	27	1	3.7
직책급업무수행경비	25	24	1	4.2

주요 업무

I 시민 정신건강 향상 및 최상의 의료서비스 제공

- 1-1. 정신질환자 응급진료 및 입원 체계 개선
- 1-2. 병원 감염병 예방관리
- 1-3. 코로나19 대응현황
- 1-4. 의료의 질 향상 추진
- 1-5. 환자·직원·시민 모두가 건강해지는 병원
- 1-6. 정신질환자 지속치료 지원 시범사업 운영

II 시민 중심 의료 서비스 향상

- 2-1. 정신간호 집단치료 프로그램 운영
- 2-2. 환자 및 직원, 재난 안전관리
- 2-3. 정신재활 프로그램 운영
- 2-4. 환자중심의 약제서비스 제공

III 예방에서 치료까지 공공보건의로 강화

- 3-1. 정신건강전문인력 수련과정 운영
- 3-2. 지역아동 복지시설 지원
- 3-3. 건강안전망 구축을 위한 건강돌봄네트워크 운영
- 3-4. 병원현대화 사업 추진

IV 전문화된 어린이발달센터 운영

- 4-1. 발달센터 맞춤형 외래 치료 프로그램 운영
- 4-2. 효과 높은 어린이 낮병원 운영
- 4-3. 발달장애 아동 적응지원과 가족의 삶의 질 향상
- 4-4. 어린이발달센터 환아 위기상황 대처 강화

I 시민 정신건강 향상 및 최상의 의료서비스 제공

1-1. 정신질환자 응급진료 및 입원 체계 개선

추진배경 및 목적

- 정신건강복지법에 따른 응급 정신질환자의 효율적 진료와 입원 체계 개선으로 응급입원 체계 활성화

사업개요

- 응급입원 의뢰 시 신속한 진료, 입원 및 전원 조치
 - 자·타해 위험 정신질환자 응급입원 의뢰 시 적극 진료 수행
 - 호송경찰관 진료대기시간 감소를 위해 신속한 진료시행 및 입원결정
 - 과거병력 확인 시, 응급정신질환자임을 감안하여 의료기관간 연락 시행
 - 경찰관 및 행정입원에 의해 의뢰된 급성기 정신질환자의 응급입원 체계 개선

추진실적

(단위 : 명, %, '21.12.31.기준)

입원 현황	2018년	2019년	2020년	2021년
응급입원	531	740	270	276
응급입원 외 입원	700	612	283	338
총 계	1,231	1,352	553	614
응급입원 비율(%)	43.1	54.7	48.8	44.9

- 코로나19 확산으로 입원결정 후 코로나 검사(3회 실시)와 2주(준)응급병동 이용 후 폐쇄병동으로 전동
 - 24시간 진료실 코로나 검사 실시 건수 : 753건(2021년)
 - 코로나19 감염 예방을 위해 코로나 검사결과 확인까지 24시간 진료실에서 격리실(1인실 5개) 사용으로 인한 입원환자 감소

작성자	진료부장 : 고상현(300-8228)	일반정신건강의학과장 : 고상현(8228)	담당 : 이태금(8118)
작성자	원무과장 : 이윤수(300-8010)	원무팀장 : 김정준(8050)	담당 : 이경상(8058)

- 원활한 응급진료위해 2개 병동을 준 응급병동으로 운영('20.8.24. ~)

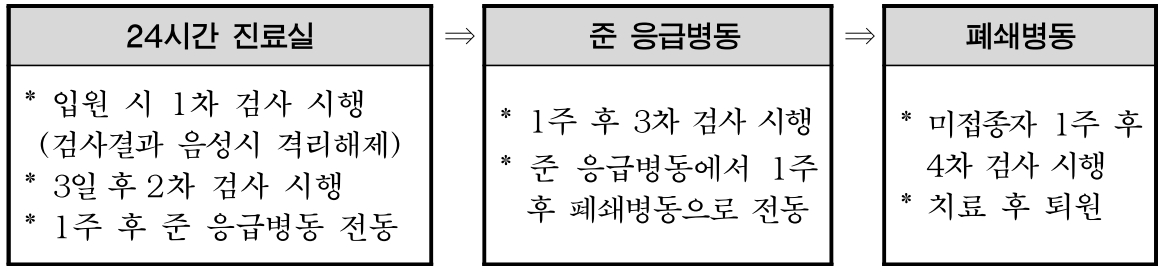

○ **집단감염관련 격리환자 전원 치료 시행**

- 도봉구 소재 다나병원 코로나19 확진자 집단 발생으로 밀접접촉환자 50명 은평병원으로 전원 조치('20.10.14.)
- 충북 진천 소재 도은병원에서 코로나19 확진자 집단 발생으로 밀접접촉환자 57명 은평병원으로 전원 조치('21.1.08.)
- 동대문구 소재 멘토스병원 코로나19 확진자 집단 발생으로 밀접접촉환자 13명 은평병원으로 전원 조치('21.7.21.)
- 동대문구 소재 서울명병원 코로나19 확진자 집단 발생으로 환자 10명 은평병원으로 전원 조치('21.11.19.)
- 전남 나주 소재 국립나주병원 코로나19 확진자 집단 발생으로 환자 28명 은평병원으로 전원 조치('21.12.3.)
- 도봉구 소재 성모샘병원 코로나19 확진자 집단 발생으로 환자 13명 은평병원으로 전원 조치('21.12.24.)

□ **추진계획**

- 지역사회 정신복지기관과 연계 활성화 지속 추진 : 연중
- 정신응급환자 대응 협의체를 통한 응급 정신질환자의 효율적인 보호 및 진료시행 : 연중
- 코로나19 집단발생 정신의료기관 환자 격리 치료 요청 시 적극 수용 : 연중
- 코로나19 감염병 확산 방지와 감염 예방을 위해 정신질환자 치료체계 강화 : 연중

1-2. 병원 감염병 예방관리

추진배경 및 목적

- 의료관련 감염을 예방하고 관리함으로써 감염 발생 최소화로 안전한 의료 환경구축

사업개요

- 근거 : 의료법 제47조(의료관련감염예방)
- 사업내용
 - 감염관리 인식제고 및 직원 감염 예방
 - 감염위험 감시·관리 활성화 및 감염관리 의료기관 인증유지관리
 - 신종 감염병 초기대응 및 확산방지
- 소요예산 : 5,650천원

추진실적

(단위 : 회, 명, %, '21.12.31.기준)

구분	사업명		목표	실적	달성률	비고
예방	감염관리 교육 및 홍보		50	48	96	사회적거리두기 강화로 교육일정 일부 축소
	직원 감염 예방·관리	잠복결핵검진	120	92	77	고위험부서 및 신규전입직원 대상으로 목표인원대비 100% 달성
		결핵검진	274	331	121	
		B형간염검진	75	58	77	신규전입직원 대상으로 목표인원대비 100% 달성
관리	감염관리이행실태 모니터링		4	4	100	
	손 위생 수행율 지표관리		4	4	100	
인증 유지	감염관리위원회 / 실무위원회 운영		2/4	2/4	100	
	신종각염병 등 감염발생 감시·유행조사분석		4	4	100	
	감염관리 분야 인증 자체점검		2	2	100	

<예산집행현황>

(단위 : 천원, '21.12.31.기준)

예산액	집행액	집행률(%)	비고
5,650	4,678	83	잠복결핵 및 B형간염 등 검진비 집행잔액

추진계획

- 감염관리 사업계획 수립 및 평가 : 1월~2월
- 은평병원 감염관리위원회 운영 : 3월
- 전국의료관련감염감시체계참여(손 위생·중심정맥관감염 조사) : 매월

작성자 | 간호부장 : 이미룡(300-8110) 간호2과장 : 양선희(8130) 담당 : 엄신영(8124)

1-3. 코로나19 대응현황

□ 추진배경 및 목적

- 폐쇄 정신병원 코로나19 집단감염 차단 사전대응으로 감염병 확산 방지 시스템 구축 및 시민안심 정신병원 운영

□ 사업개요

- 근 거 : 감염병 예방·관리에 관한 법률, 코로나19 지침
- 사업내용
 - 지역사회 정신의료기관 협력 강화를 위해 확진자 발생 시 입원환자 분산배치 (서울시 연계 정신의료기관)
 - 확산 방지를 위한 선제검사 실시 : 입원환자, 직원(주2회)
 - 코로나19 백신 위탁접종 및 서울시 격리시설 지원

□ 추진실적

(’21.12.31.기준)

구 분	세부 내용	실 적
지역사회 코로나19 정신의료기관 네트워크 연대협력	지역사회 정신건강증진시설 코로나 감염 확산 방지를 위한 적극적인 접촉자 분산 격리치료 역할 수행	충북 진천도은병원 57명(2개 격리병동 운영) 동대문 멘토스병원 13명(격리병동 운영) 명병원 38명(격리병동 운영)
선별진료소 운영	유증상자 선별검진	진료 2,158, 검진 2,158명(양성 98명)
	무증상자 선제검사 (2022.1월 일시중단)	진료 29,676명, 검진 29,676명(양성 196명)
	은평병원 종사자 선제검사	진료 11,685명, 검진 11,685명(양성 2명)
코로나19예방접종	종사자 코로나19 예방접종	접종인원 294명 *실인원
위기대응 체계 가동	병원내 감염차단 총력대응	‘코로나19 원내전파 제로’
	정신과 24시간진료실 운영강화 (서울시내 정신과적 응급환자 입원실 운영)	15명상
	코로나19 감염병 신속보고 시스템 관리	코로나19 검사결과 즉시처리, 웹보고
	코로나19 위기대응 대책회의 운영	91회
격리시설지원	호텔 스카이파크	간호인력 지원 183회

□ 추진계획

- 직원 선제검사, 감염예방홍보 지속추진 : 연중
- 지역사회 정신의료기관 코로나 감염 확산방지를 위한 네트워크 협력 : 연중
- 일반인 대상 코로나19 백신 위탁접종 지속추진 : 연중(종료시까지)

작성자 | 간호부장 : 이미룡(300-8110) 간호2과장 : 양선희(8130) 담당 : 엄신영(8124)

1-4. 의료의 질 향상 추진

□ 추진배경 및 목적

- 정신병원 인증 유지 및 지속적 관리를 통한 의료 서비스 향상
- 적정성 평가 결과를 분석하고 개선함으로써 의료서비스의 질 향상을 도모하고 안전한 진료환경 구축

□ 의료기관 3주기 인증 지속관리

- 근거 : 의료법 제58조(의료기관 인증)

○ 사업내용

- 제3주기 정신의료기관 심의평가 결과 : 인증(2022.1.17.字)
※인증기간 : '22.3.6.~'26.3.5.
- 질 향상 및 환자안전 위원회 운영
- 부서별 QI활동 전개 및 경진대회 개최
- 전입·신규 직원 교육 및 인증 모의평가로 직원 역량 강화
- 제3주기 1년차 정신병원 인증 유지를 위한 자체조사 실시

- 소요예산 : 7,000천원

○ 추진실적

(단위 : 회, 건, %, '21.12.31.기준)

구 분	목표	실적	달성률	비고
질 향상 및 환자안전위원회 운영	3	6	200	4,9,12월, 필요시
부서별 QI활동 계획 및 활동	11	10	90	연중 활동
부서별 인증 항목 자체 점검	12	12	100	매월실시
인증항목 안전점검 모니터링	2	3	150	4,10,11월
신규 및 전입직원 교육	4	6	150	정기·수시인사
직원 인증 및 의료질 교육(필수7,특성화3)	10	11	110	연중 추진
제3주기 인증 컨설팅	1	1	100	9월28일~29일
제3주기 인증 조사	1	1	100	11월23일~25일
제3주기 정신병원 인증 획득	획득	획득	100	

작성자	간호부장 : 이미룡(300-8110)	간호1과장 : 이성남(8190)	담당 : 진현정(8214)
작성자	원무과장 : 이윤수(300-8010)	원무팀장 : 김정준(8050)	담당 : 김연규(8053)

□ 건강보험심사평가원 적정성 평가

○ 사업내용 및 대상 (2020년 요양급여 적정성평가 추진항목)

구분	평가항목(세부항목)	비고
급성질환	폐렴	미해당
만성질환	고혈압, 당뇨병, 천식	미해당
	만성폐쇄성폐질환, 혈액투석	미해당
약제	약제급여(주사제처방률, 항생제처방률, 약품목수, 투약일당약품비, 성분계열별 항생제 처방률) 유소아중이염 항생제, 수술의예방적항생제	평가항목
정액수가	질병군포괄수가(7개 질병군)	평가항목
감염질환	결핵(신규)	미해당

※ 등급제외 : 평가대상기간 내 진료건수가 100건 미만

○ 최근 3년 간 심사평가원 적정성평가 결과

평가항목		2018년	2019년	2020년
약제	항생제 처방률	1등급	1등급	1등급
	주사제 처방률	1등급	1등급	1등급
	처방건당 약품목수	3등급	2등급	2등급
정액수가	의료급여 정신과	1등급 (2015년)	1등급	

※ 2021년 적정성평가 진행중

○ 소요예산 : 비예산

○ 추진계획

- 개선 지표 선정 및 QI 개선활동 : 연중
- 지속적 인증 모니터링 실시 및 항목별 Feedback : 연중
- 제3주기 인증조사 실시 : 11월

1-5. 환자 · 직원 · 시민 모두가 건강해지는 병원

추진배경 및 목적

- 공공병원으로서 환자, 직원, 지역주민들에게 대상별 프로그램을 제공함으로써 스트레스 감소 및 신체 활동 증진, 지역주민들에게는 정신건강의학과에 대한 이해도를 높임

사업개요

- 환자 대상의 정신 및 신체 활동 프로그램
 - 상황대처훈련·생활체육·무용치료·종이접기·3금(禁: 알코올, 니코틴, 카페인) 생활건강·독서치료·낮병동 특화 프로그램, 아트브릿지 페스티벌
- 직원 대상의 건강프로그램 진행으로 스트레스 관리 지원
 - 은평병원 힐링팜, 운동하고 건강하고, 정신건강증진 미술프로그램, 독감예방접종
- 지역주민(시민) 대상 정신 및 신체 건강 지원
 - 은평구 지역정신건강기관 네트워크(EMS)교육, 탈북청소년 정신건강 프로그램, 어르신 무료 기초건강검진 및 강좌, 서울시 산하 시립병원 나눔진료 봉사단, 다문화 가정 대상 정신건강프로그램 등

추진계획

- 환자 대상 집단 프로그램 : 연중 운영
- 직원 및 지역사회 대상 프로그램 : 사업 시기별 운영
 - 은평병원 힐링팜, 운동하고 건강하고 : 사업 시기 확대 운영(3월~11월)

□ 추진실적

(‘21.12.31.기준)

구 분		목표	실적	
환자 대상	상황대처훈련프로그램	80회	48회/392명	
	생활체육프로그램	60회	코로나19로 중단	
	무용치료프로그램	60회	코로나19로 중단	
	소근육 운동(종이접기)프로그램	120회	183회/1,201명	
	3금(禁:알코올,니코틴,카페인)프로그램	120회	142회/1,111명	
	(신규) ※ 21.7.~	생활건강프로그램	48회	38회/134명
		독서치료프로그램	48회	37회/135명
		낮병동 특화프로그램 (건강한 노년기, 청년 직업재활, 세대간 통합)	72회	70회/540명
아트브뤼트 페스티벌		125명	83명	
직원 대상	(신규) ※ 21.10.~	은평병원 힐링팜 (Healing Farm)	50명	19회/58명
		운동하고(Go),건강하고(Go)	50명	59회/78명
	정신건강증진 미술프로그램		6회	코로나19로 중단
	독감예방접종		349명	308명
지역 주민 대상	은평구 지역정신건강기관 네트워크(EMS)교육		100명	1회/112명
	탈북청소년 정신건강 프로그램		40회	코로나19로 중단
	어르신 무료 기초건강검진 및 강좌		100명	코로나19로 중단
	서울시 산하 시립병원 나눔진료 봉사단		10회	2회/220명
	다문화 가정 대상 정신건강프로그램		심리평가 20명	심리평가 : 20명 은평 다문화 가족 백일장 : 200명
	지역아동 복지시설 지원사업 (「연두꿈터, 「데레사의 집」) 지원		시설종사자교육: 5회 통합사례회의: 5회 개별치료: 650명 지역사회연계: 5건	시설종사자교육: 7회 개별치료: 1,035명
	은평칸타빌레		60명	250명

1-6. 정신질환자 지속치료 지원 시범사업 운영

□ 추진배경 및 목적

- 정신질환자 지속치료 지원 시범사업 운영을 통해 정신과 전문병원의 이미지 제고 및 경영 효율성 향상에 기여

□ 사업개요

- 사업명 : 정신질환자 지속치료 지원 시범사업
- 사업목적 : 정신응급 환자 발생 시 초기 집중치료부터 지속치료 지원까지 충분한 의료서비스를 제공하여 정신질환 증상 악화를 예방하고 사회복귀 도모
- 사업기간 : '20.1.1.~'22.12.31.(3년간)
- 사업기관 : 보건복지부 지정 의료기관
 - 정신 응급의료기관 지정 : 전국 13개소(※서울시 은평병원 지정)
 - 낮병동 관리료 지정 : 전국 50개소
- 사업내용
 - 〈 정신응급의료기관 지정 시범사업 〉
 - 자·타해 위험 환자가 적시에 적절히 치료받을 수 있는 정신응급의료기관을 지정하고, 급성기 치료를 강화
 - 퇴원 정신질환자에 대해 지속적(최대 6개월)이고 포괄적인 병원기반 사례관리서비스를 제공하여 외래 치료를 유지하고, 지역사회 안착 지원
 - ⇒ 난이도가 높고 서비스투입량이 많은 급성기 치료수가 개선, 병원기반 사례관리 수가 신설
 - 〈 낮병동 관리료 시범사업 (시간대별 세분화) 〉
 - 입원치료가 아닌 낮병동을 통해 적절한 수준의 치료·재활 서비스를 받을 수 있도록 하여 사회복귀 촉진 및 가족 부담 경감
 - ⇒ 기존 낮병동 입원료 인상 및 시간대별 세분화된 낮병동 시범사업 수가 적용
- 소요예산 : 비예산

작성자	원무과장 : 이윤수(300-8010)	원무팀장 : 김정준(8050)	담당 : 김연규(8053)
-----	----------------------	------------------	----------------

□ 운영실적

- 응급입원 및 급성기 치료 강화, 복합 질환자에 대한 진료협력 강화
 - 서울시 유일 정신응급의료기관으로서 응급입원 및 급성기 입원에 대한 적극적인 진료 제공
 - 복합질환을 동반한 정신질환자의 효율적 진료를 위해 유관기관 (서울의료원, 보라매병원, 경찰청 등)과의 진료협력 강화
- 병원기반 사례관리 서비스를 필수 의료서비스로 제공, 퇴원환자 대상으로 지속적인(6개월) 사례관리 서비스를 시행하여 외래치료 유지 및 지역사회 안착 지원
 - (퇴원 전) 퇴원계획 수립, 약물 및 증상 관리 등의 교육상담 시행
 - (퇴원 후) 비대면(전화)상담, 외래 방문 시 대면상담 및 차월계획 수립
- 낮병동 관리료 시범사업 프로그램 활성화

〈2021.1월~2021.12월 시범사업 운영 실적〉

	구분	연 인원	진료수입(천원)	비고
정신응급 의료기관	응급입원 관리	1,053	24,588	기존 의료수가 외 시범사업수가 가산
	급성기입원 관리	6,294	94,788	
	정신의학적 응급처치	207	9,398	
	급성기 격리보호	449	21,956	
	소 계	8,003	150,730	
병원기반 사례관리	퇴원계획 수립	225	10,283	
	교육상담	223	3,512	
	비대면 상담	2,091	15,369	
	사례관리 평가	478	7,399	
	소 계	3,017	36,563	
낮병동	낮병동 프로그램	1,426	61,102	입원료 수가인상 (일당 9,910원)
합 계		12,446	248,395	

※ 2020년 시범사업 진료수입 총 208,827천원

□ 추진계획

- 비대면 상담(퇴원 후 복약관리, 증상관리 등) 서비스를 강화하여 외래 치료 유지 및 지역사회 치료연계 도모
- 시범사업의 효율적 운영 및 정신질환자 지속치료 지원사업의 모니터링 및 본 사업 전환을 위한 연구과제 참여

II 시민 중심 의료 서비스 향상

2-1. 정신간호 집단치료 프로그램 운영

추진배경 및 목적

- 환자의 증상과 특성에 맞는 프로그램 운영으로 재활 및 사회복귀 도모
- 프로그램 진행자의 현장실무 적용 역량강화

사업개요

- 근거 : 의료법 제3조, 정신건강복지법 제19조
- 사업내용
 - 1:1면담을 통한 병동생활 계획 수립
 - 입원환자 대상 맞춤형 정신재활 간호프로그램 운영
 - 운영인력 : 정신건강간호사 43명(전체 간호인력의 48%)
- 소요예산 : 3,900천원

추진실적

(단위 : 회, %, '21.12.31.기준)

구 분		목 표	실 적	달성률
신체활동	ROM 운동교실 신체활동 야외요법	1,800	1,882	104
일상생활 적응	병동환자 자조모임, 생활지도	2,500	2,476	99
	1:1매니지, 정신 건강 재활간호 프로그램 등	1,000	1212	121
안전관리	감염·안전·약물	6,000	6,813	113
	자살예방상담	900	1,477	164
퇴원준비	환자·가족 눈높이 돌봄케어 지역사회연계 사례관리	1,000	1,011	101
특별활동	병동연합행사	-	-	-

※ 집단재활프로그램 만족도 91.3%

추진계획

- 정신건강재활 집단치료프로그램 운영 만족도 조사 : 매월
- 지역사회연계 병원기반 사례관리 운영 : 연중

작성자 간호부장 : 이미룡(300-8110) 간호1과장 : 이성남(8190) 담당 : 서명희(8112)

2-2. 환자 및 직원, 재난 안전관리

추진배경 및 목적

- 환자와 직원에 대한 재난과 위험상황 대비 안전대책 마련
- 재난재해와 산업재해 예방을 통한 안전한 진료환경 조성

사업개요

<환자 안전관리>

- 근거 : 환자안전법 제4조·제10조·제13조
- 사업내용
 - 질 향상 및 환자안전위원회 운영
 - 환자안전사고 분석 및 개선 활동과 예방 시뮬레이션 교육
 - 환자안전사고 예방을 위한 시스템 개선

<재난·위급상황 및 직원 안전관리>

- 근거 : 중대재해처벌법 제3조·제4조
산업안전보건법 제3조·제4조·제36조·제125조
소방시설법 제20조·제24조·제25조
- 산업안전보건위원회 구성 및 운영
- 재난발생시 위기관리 대응체계 확립 및 안전점검 실시
 - 재난발생시 행동요령 정비, 자위소방대 조직·역할 분담 및 비상연락망 확립
 - 화재 등 재난 발생을 대비한 피난, 응급구조 방법 등 교육·훈련 실시
 - 상·하반기 분야별(건축, 전기 등) 안전점검 및 관련 법규에 따라 병원 시설(도시·고압가스, 전기설비, 소방, 보일러 등)에 대한 정기점검 실시
- 화재예방을 위한 소방시설 개선 공사
 - 본관 1~3층, 어린이발달센터 1~3층 스프링클러 추가 설치

작성자	간호부장 : 이미룡(300-8110)	간호1과장 : 이성남(8190)	담당 : 진현정(8214)
작성자	원무과장 : 이윤수(300-8010)	시설팀장 : 나동호(8020)	담당 : 김종민(8019)

- 신종코로나 바이러스 등 감염예방을 위한 시설환경 개선
 - 본관 중앙통로 외 출입구 폐쇄, 본관 출입자 열화상 카메라 촬영, 문진표 작성하여 의심자 구분 등
 - 직원들을 위한 일회용 마스크, 장갑, 손소독제, 체온계 등 비치
- 직원안전을 위한 위험성평가와 작업환경측정 실시
 - 위험성평가 및 작업환경측정 실시와 감소대책 실행
- 소요예산 : 1,169,078천원
 - 31,150(직원안전)+37,928(안전점검)+1,100,000(스프링클러)

□ 추진계획

〈환자 안전관리〉

(단위 : 회, 건, %, '21.12.31.기준)

구 분		목표	실적	달성률	비고
질 향상 및 환자안전 위원회 운영		3	6	200	
산업안전보건위원회 운영		4			
격리 강박 다학제 평가팀 운영		3	3	100	다학제 평가팀 구성, 운영
환자안전사고 분석 및 개선활동 공유		15	21	140	환자안전주의경보 7회 공유
리더 교육	환자안전지킴이 교육 및 회의	4	3	75	
부서별 자체교육	환자안전	1,500	1,188	79	
	직원안전	200	201	100	
대면집체 안전교육	신규 및 전입 직원	4	6	150	
	직원 실전 및 시뮬레이션 교육	8	-	-	코로나 19로 연기, 온라인 대체
환자안전사고 예방을 위한 시스템 개선		8	11	137	

〈재난·위급상황 및 직원 안전관리〉

- 분야별(건축, 토목, 기계, 소방, 전기) 정기점검 : 연중
- 스프링클러 추가설치 소방공사 및 감리 : '22.1~9
- 직원안전을 위한 위험성평가와 작업환경측정 : 연중
- 직원안전을 위한 위험성평가와 작업환경측정 : 연중

2-3. 정신재활 프로그램 운영

추진배경

- 입원 환자를 대상으로 정서·인지재활 및 문학치료프로그램 운영
- 정신재활치료 사업을 통해 시립정신병원 및 정신질환자에 대한 인식 개선

사업내용

- 병동 인지재활 프로그램
 - 인지기능 회복, 자기관리능력 및 사회적응력 향상을 위한 재활치료프로그램
- 병동 문학치료 프로그램
 - 소통 및 공감능력 강화, 정서 안정과 회복을 위한 치료프로그램
- 병동 미술·음악치료 프로그램
 - 정서 심리 지원, 대인관계 학습, 이타심 고양을 위한 재활치료프로그램
- 아트브뤼트 미술전시
 - 환우들의 미술작품 전시를 통해 정신장애에 대한 이해 및 인식 개선 기회 제공
- 소요예산 : 4,890천원

추진실적

(단위 : 회, %, '21.12.31.기준)

구분	목표	실적	달성률	비고
인지재활	95	95	100	
문학치료	46	43	93.5	
미술치료	288	287	99.7	
음악치료	810	978	120	

추진계획

- 인지재활 및 문학치료 프로그램 : 연중
- 정신재활프로그램 진행 : 연중
- 아트브뤼트 뮤직크 페스티벌 : 12월
- 아트브뤼트 환우 미술작품 전시 : 12월

작성자 진료부장: 고상현(300-8228) 재활정신건강의학과장 : 이유진(8227) 담당: 이상우(8287), 박헌형(8127), 오선화(8134)

2-4. 환자 중심의 약제서비스 제공

추진배경 및 목적

- 정신질환자 특성을 고려한 환자 중심 약제서비스 제공 필요
- 안전한 의약품 사용을 통한 환자 치료율 증대 및 시민 건강 향상

사업개요

○ 사업내용

- 환자 안전을 위한 투약인력(신규·전입 직원 포함) 전문역량 교육 실시
- 안전한 의약품 사용 교육 실시 : 병동 및 외래환자 교육
- 환자의 알권리 보장 및 알기 쉬운 복약지도로 복약순응도 향상
 - ▶ 복용법에 따라 다르게 인쇄된 약봉투 사용으로 환자 안전 강화
 - ▶ 환자별 복용하는 약품의 형태, 효능, 용법 및 주의사항이 인쇄된 복약안내문 제공
 - ▶ 복약지도 창구 상시 운영으로 퇴원 및 외래환자의 안전하고 지속적인 복약 유도

- 소요예산 : 34,000천원

추진실적

(’21.12.31.기준)

구 분	목표	실적	달성률	비고
투약인력 교육	8회	8회	100%	
환자 등 교육	10회	13회	130%	

추진계획

- 신규 및 전입직원 투약교육(인사이동시) : 1월, 7월
- 복약상담 역량강화 직원전문교육 : 3~11월
- 환자대상 안전한 의약품 사용 교육(월 1회, 총 10회) : 2월~11월
- 복약안내문 수시제공 및 약봉투 제작 : 분기별 1회

작성자 약제과장 : 고향숙(300-8100)

담당 : 김숙희(8106)

Ⅲ 예방에서 치료까지 공공보건의료 강화

3-1. 정신건강전문인력 수련과정 운영

□ 추진배경 및 목적

- 공공정신의료기관의 정신건강전문인력(정신건강의학과 전공의, 정신건강간호사, 정신건강임상심리사) 양성을 위한 교육 실시

□ 사업개요

- 근거 : 정신건강증진 및 정신질환자 복지서비스지원법률 제7조

- 사업내용

- 정신건강의학과 전공의(6명) 수련

- ▶ 정신건강의학과 전문의로서 필수적으로 갖추어야 할 기본태도, 지식, 진료능력 및 연구능력 습득

- 정신건강간호사 2급(19명) 수련

- ▶ 이론교육 : 3월~11월(매주 월, 화 18:00~21:00)

건강사정 및 진단, 중재 및 치료, 사례연구, 정신건강정책, 기획 및 행정

- ▶ 정신건강 간호사 실습교육

정신의료기관, 지역사회정신보건시설, 학술대회 및 공통실습

- 정신건강임상심리사 2급(4명) 수련

- ▶ 상담 및 집단프로그램, 심리평가, 만성정신질환자 대상 사회적응 및 재활프로그램 실습

- 소요예산 : 177,321천원

작성자	간호부장 : 이미룡(300-8110) 간호2과장 : 양선희(8130) 담당 : 이화영(8126)
작성자	진료부장 : 고상현(300-8228) 교육연구부장 : 김흥규(8238) 담당 : 김윤희(8254), 김채욱(8288)

추진실적

(단위 : 시간, %, '21.12.31.기준)

구분		목표	실적	달성률	비고
전공의	이론 및 임상역량	224	224	100	
정신건강 간 호 사	이론교육	150	155	103	
	임상 및 지역사회 실습	850	861	101	
정신건강 임상심리사	이론 및 임상실습	1,000	1,000	100	

추진계획

- 정신건강의학과 전공의 이론 및 임상교육 운영 : '21. 3월~'22. 2월
- 정신건강간호사 이론 및 실습교육 운영 : '21. 3월~'22. 2월
- 정신건강임상심리사 이론 및 실습교육 운영 : 연중

3-2. 지역아동 복지시설 지원

추진배경 및 목적

- 지역아동복지시설에 거주하는 무연고 영유아 중 발달 및 심리정서적으로 어려움을 보이는 영유아를 선별하여 조기개입함으로 지역사회 속에서 건강하게 성장하도록 지원

사업내용

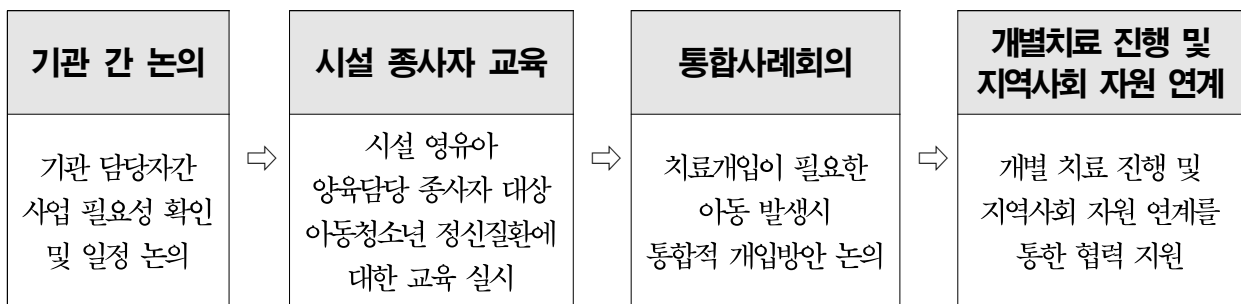

- 소요예산 : 비예산

추진실적

(기준 : '21.12.31.)

구분	목표	실적	달성률(%)	비고
시설 종사자 교육	5회	7회	140	
영유아별 개입방안 통합사례 회의	5회	-	-	
개별치료 진행	650명	1,035명	159	
지역사회 자원 연계	5건	-	-	

추진계획

- 개별치료 진행 및 지역사회 자원 연계 : 연 중
- 치료개입 필요 아동 발생시 영유아별 개입방안 통합사례회의 : 3월~12월
- 시설 종사자 교육(아동청소년 정신건강문제에 대한 이해) : 4월~12월

작성자

진료부장 : 고상현(300-8228)

담당 : 정서형(8137)

3-3. 건강안전망 구축을 위한 건강돌봄네트워크 운영

□ 추진배경 및 목적

- 정신질환자들의 사회복귀 지원과 지역사회 내 ‘보건·의료·복지’가 원활히 연결될 수 있도록 대상자들을 발굴하고 지원

□ 사업개요

- **정신질환 조기발견 및 의료비 지원**
 - 취약계층 대상별 무료진료 및 취약계층 진료비 감면
 - 노숙인 정신질환자 연계 진료(무료진료)
 - 다문화가정 및 탈북청소년 대상 정신건강 프로그램 운영 등
 - 찾아가는 동주민센터, 보건소 등 외부기관 연계 의료비 지원
 - 사랑의 열매 의료비 지원
- **입원환자 치료 프로그램 내실화를 통한 재발예방 지원**
 - 입원환자 건강증진 및 회복 프로그램
 - 정신증 환자 퇴원준비프로그램
 - 중독 치료 전문 프로그램
- **퇴원환자 사회복귀 지원을 위한 1:1 상담 및 연계**
 - 입원환자 사회조사, 사업사업지도, 개인력조사
 - 퇴원환자 지역정신건강복지기관 공식 연계
 - 은평정신보건네트워크(EMS) 온라인 회의
- **퇴원환자 사회복귀 지원을 위한 ‘병원기반사례관리’ 실시**
 - 입원환자 퇴원계획 수립, 교육상담, 환자 평가, 전화상담 6개월
- **소요예산 : 자체사업 및 지정기부금**

※ 지정기부금 : 사랑의열매 57,000천원, 자체예산 17,000천원

작성자	원무과장 : 이윤수(300-8010)	서무팀장 : 한문희(8011)	담당 : 배이진(8248)
------------	----------------------	------------------	----------------

□ 추진실적

(‘21.12.31.기준)

구분	사업내용	실적	구분	사업내용	실적
정신 질환 조기 발견 및 의료 비 지원	취약계층 진료비 감면	2,007명 /85,234천원	입원 환자	입원환자 건강증진(HPH) 및 회복 프로그램	1,111명
	노숙인 정신질환자 연계 진료	280명 /32,530천원	치료 프로 그램	정신증 환자 퇴원준비프로그램	756명
				중독 치료 전문 프로그램	145명
	다문화정신건강클리닉	619명 /20,216천원	퇴원 환자	퇴원계획 수립	225건
				교육상담	223건
환자평가				478건	
찾아가는 동주민센터, 보건소 연계 의료비 지원	137명 /36,132천원	사회 복귀 지원	퇴원환자 모니터링 전화상담	2,091건	
사랑의 열매 의료비 지원	61명 /60,000천원		퇴원환자 지역정신건강 복지기관 공식 연계	165건	
			은평정신보건네트워크 (EMS)온라인 회의	15회	

□ 추진 계획

○ 병원기반 사례관리 사업 진행 : 연중

- 퇴원계획수립·교육상담·퇴원 이후 비대면 상담 확대 실시
 - 7월부터 비대면 상담 월 4회 -> 월 8회 확대
 - 처방약물복용·외래방문·규칙적 식사·수면여부, 음주·약물부작용 등
- 코로나 상황 종료 후 ‘가정방문’ 주1회 실시

3-4. 병원 현대화 사업 추진

□ 추진배경

- 병원시설 노후화에 따른 이용시민의 불만족과 증가하는 정신건강 의료수요에 대응하기 위하여 병원시설 전반에 대한 현대화 사업 추진으로 의료환경 개선

□ 사업개요

- 사업명 : 은평병원 현대화사업(리모델링) 설계공모
- 사업기간 : '22. 1월 ~ '23. 3월
- 사업규모

현황	사업규모	비고
- 연면적: 18,406.28 m^2 · 본관: 17,020.15 m^2 · 발달센터: 1,386.13 m^2	본관 리모델링: 8,974.36 m^2 (음압병동면적 포함)	본관 지하1층~지상6층 (예상)총사업비 : 19,559백만원 (투자심사 금액 기준)

- 소요예산 : 1,467백만원(설계공모:80백만원, 실시설계:1,387백만원)

□ 추진실적

- '20. 9월 : 투자심사(결과 : 조건부 승인) - 증축 제외하는 리모델링 승인
- '21. 4월 : 사업계획 사전검토 절차 이행(도시공간기획과)
- '21. 6 ~ 9월 : 설계공모 운영위원회 협의 및 심사위원회 구성

□ 추진계획

- 사전검토 의견보완 및 공공건축심의 절차 이행 : '22. 1~'22.2월
- 설계공모 시행 : '22. 4~'22.8월
- 실시설계 : '22. 9~'23.3월

작성자

원무과장 : 이운수(300-8010)

시설팀장 : 나동호(8020)

담당 : 나동호(8020)

IV 전문화된 어린이발달센터 운영

4-1. 발달센터 맞춤형 외래 치료 프로그램 운영

□ 추진배경 및 목적

- 발달장애 진단 이후 영유아기부터 학령기까지 전 연령대에 걸친 체계적 치료프로그램 제공
- 발달연령별 수준 및 상호작용 기술 향상, 적절한 시기의 프로그램 적용으로 발생 가능한 문제행동 예방
- 다양한 치료영역 간의 다학제적 접근을 통한 통합치료 제공

□ 사업내용

연령	치료 프로그램 명	치료 프로그램 내용
만2~3세	모아애착프로그램	- 36개월 이전 영유아와 보호자 간 애착형성 및 상호작용 증진 프로그램 - 주 1회 80분 집단프로그램
만 5세	학령전기 발달지원 프로그램 (만5세)	- 만 5세 및 입학유예 아동들의 발달증진 집단치료 - 주 2회 80분 집단프로그램, 총 2반 운영
초등입학 예정	봄맞이학교	- 초등학교 입학 예정인 발달장애 아동들의 입학준비를 위한 집단프로그램 - 1~2월 총 12회기, 80분/회 운영
초등학생	학령기 발달지원프로그램(초1)	- 1학년 학교적응을 위한 통합교과 기반의 치료개입 (언어·특수·소아심리) / 주 2회
	화용/어휘구문확장 언어치료	- 초등학교 저학년 언어지연 아동들의 언어기술 향상 - 주 1회 80분 집단프로그램
	사회성 집단치료 (ADHD, ID, ASD)	- ADHD, ID, ASD 아동의 사회성 향상 집단치료를 진단별 및 연령별로 구분하여 집단 구성 - 주 1회 40분 또는 80분 집단프로그램
	대/소동작 집단프로그램	- 일상생활 및 학교생활에서 필요한 대동작 및 소운동 기술 향상 프로그램 - 학령전기~초등저학년 - 주 1회 80분 집단프로그램
	정서장애 아동 놀이치료	- 학령기 정서장애 아동들 대상 아동중심 놀이심리치료 및 부모상담 / 주 1회
보호자	보호자교육	- ADHD 보호자 대상 양육 스트레스 관리 및 행동수정 관련 부모훈련/ 주 1회, 10회기 단위 운영
영·유아기~학령기	개별치료 및 평가	- 소아청소년기 언어, 인지학습, 작업, 놀이, 심리, 음악, 미술, 행동 개별치료 및 평가 상시 운영

- 소요예산 : 21,680천원

작성자	진료부장 : 고상현(300-8228)	담당 : 이미현(8243)
-----	----------------------	----------------

□ 추진실적

(단위 : 명, %, '21.12.31.기준)

구분	목표	실적	달성률	비고
모아애착(만2~3세)	100	124	124	
발달지원(만4세)	220	222	101	
발달지원(만5세)	760	674	89	
발달지원(초1)	336	281	84	
봄맞이학교	120	265	221	
언어집단치료	336	212	63	
사회성 훈련	300	314	105	
대/소동작 집단치료	492	271	55	
행동치료(신규)	250	415	166	
개별 치료 및 평가	3,914	3,010	77	
보호자교육	40	16	40	

□ 추진계획

- 환아 별 개별치료 종결 시점 관리를 통한 대기자 해소 노력 : 수시
- 운영 개시된 집단치료프로그램의 안정적 운영 : 연중

4-2. 효과 높은 어린이낫병원 운영

추진배경 및 목적

- 발달장애아동 치료 및 학교교육 연계를 통한 공공의료 기능 수행
- 보호자의 사회·경제적 비용절감 및 취약계층 아동 대상 교육 지원
- 다양한 치료영역간 초학문적 팀 접근을 통한 강도 높은 조기중재

사업내용

- 운영현황 : 총 4반 운영(월~목 주 4회, 총 24시간)
- 발달 영역별(언어, 인지, 감통, 놀이, 미술, 음악 등) Daily 치료프로그램 제공
- 1박2일 여름캠프, 겨울캠프, 사회적응연계활동, 지역사회 통합 활동을 통한 사회통합 지원
- 환아 문제행동 소거를 위한 응용행동분석(ABA) 중재 적용
- 소요예산 : 11,688천원

추진실적

(’21.12.31.기준)

구분	목표	실적	달성률	비고
참여 발달장애아동 수	3,520명	2,616명	74%	

추진계획

- 종일 집중 치료프로그램 진행 : 3월~12월
- 사회적응연계활동 : 4월~12월
- 응용행동분석(ABA)을 적용한 문제행동개입 및 가정연계 : 4월~12월
- 겨울캠프, 지역사회 비장애아동과 함께하는 성탄행사 : 12월

작성자

진료부장 : 고상현(300-8228)

담당 : 정서형(8137)

4-3. 발달장애 아동 적응지원과 가족의 삶의 질 향상

추진배경 및 목적

- 발달장애 아동의 일반 교육기관 적응 지원 프로그램 제공
- 장애아동 가족 대상 역량강화 프로그램 제공으로 환아 가족의 삶의 질 향상

사업내용

- 은평 칸타빌레
 - 자폐범주성장애(ASD) 아동의 일반교육기관 적응지원 프로그램
 - 일반교사 및 비장애아동 대상 장애인식 개선 지원
- S.O.S(Supporting autism children of Optimizing School life) 프로그램
 - 긍정적 행동지원(Positive Behavior Support)을 통한 ASD 아동의 수업 참여행동 지원
- 가족 역량강화 프로그램
 - 정보 제공(Super Family), 정서지원 자조모임(다솜마루), 아버지교육(아빠들 안녕하세요), 병원장과의 소통의 시간, ABA 부모교육
- 소요예산 : 2,000천원

추진실적

(단위 : 명, 회, %, '21.12.31.기준)

구분		목표	실적	달성률	비고
은평 칸타빌레		60	250	417	
S.O.S 프로그램		60	28	47	
가족 역량강화 프로그램	Super Family	210	159	76	
	다솜마루	120	44	37	
	아빠들 안녕하세요	20	-	-	
	병원장과의 소통의 시간	2	2	100	
	ABA 부모교육	60	58	97	

추진계획

- 은평 칸타빌레 · S.O.S 프로그램 : 3월 ~ 11월
- Super Family · 다솜마루 : 4월 ~ 12월
- 병원장과의 소통의 시간 : 6월, 12월

작성자

진료부장 : 고상현(300-8228)

담당 : 정서형(8137)

4-4. 어린이발달센터 환아 위기상황 대처 강화

추진배경 및 목적

- 발달장애아동의 안전 및 보호를 위한 적극적인 노력이 필요함에 따라 응급상황 및 아동학대 관련 매뉴얼 구축과 화재, 실종상황에 대한 모의훈련 실시

사업내용

- 응급상황 및 아동학대 관련 매뉴얼 구축 및 지속 관리
 - 응급상황 대응에 대한 보호자 대상 사전 고지
 - 바디 체크리스트를 통하여 아동의 신체적, 행동적 징후를 매일 관찰, 기록
- 화재상황 및 환아 실종상황 등 위기상황에 대한 대응체계 구축
 - 소방서 협조를 통해 원내 장시간(일 6시간) 상주하는 어린이낫병원 환아 대상 화재 대피 및 실종상황 대비 체험훈련 실시
 - 관내 경찰서 협조를 통해 환아 실종상황 대비 아동 지문 등록 및 보호자 대상 실종예방 교육 실시
- 소요예산 : 비예산

추진실적

(단위 : 회, %, '21.12.31.기준)

구분	목표	실적	달성률	비고
응급상황 대응 고지	50	50	100	
아동학대 관찰	120	10	8	
화재상황 모의훈련	3	3	100	
실종상황 모의훈련	2	-	-	
지진상황 모의훈련	1	-	-	
실종예방 보호자 교육	1	1	100	

추진계획

- 모의훈련 : 4월 ~ 12월

작성자

진료부장 : 고상현(300-8228)

담당 : 장은화(8276)