

2014년

지역사회복지 시행계획

강 남 구

2014년

지역사회복지 연차별 시행계획

(강 남 구)

성명	소속	직위
이 장 훈	복지정책과	복지정책과장
박 만 수	복지정책과	복지정책팀장
옥 미 정	복지정책과	희망복지지원팀장
이 승 민	복지정책과	통합조사팀장
장 정 은	복지정책과	통합관리팀장
이 시 영	복지정책과	계획수립담당
신 민 선	대청복지관	지역사회복지협의체 위원장
조 준 배	강남복지관	지역사회복지협의체 위원 , 관장

제 출 문

심 의 의 결 서

강남구 2014년도 지역사회복지 연차별 시행계획을
심의 의결함.

서울특별시장 귀하

2013. 11. 28

강남구 2014년도 지역사회복지 연차별 시행계획을
제출합니다.

지역사회복지협의체 심의위원

위원장 노수만		위 원 심정식	
위원장 신민선		위 원 이선자	
위 원 최영주	(인)	위 원 김은옥	
위 원 오병혁		위 원 정수진	(인)
위 원 서명옥	(인)	위 원 조상미	
위 원 김성천	(인)	위 원 조준배	
위 원 오관술		위 원 라형규	
위 원 김민정		위 원 심현보	(인)
위 원 박영란	(인)	위 원 함영신	(인)

2013.11.30

강남구청장 신연희

목 차

제1장	지역사회복지 연차별 계획수립 개요	6
제2장	지역사회 현황	8
제3장	해당연도 지역사회복지 시행계획 검토	19
제1절	기수립 계획 검토	19
1.	지역사회복지계획 내 해당연도 시행계획	19
2.	전년도 연차별 시행계획의 시행결과 평가내용	28
3.	해당년도 시행계획 수립시 고려사항	37
제2절	연차별 시행계획 변경내용	39
제4장	부문별 시행계획	41
제1절	지역복지 및 자원봉사	41
제2절	저소득층복지	67
제3절	노인복지	79
제4절	장애인복지	103
제5절	영유아복지	120
제6절	아동·청소년복지	139
제7절	여성복지	166
제8절	다문화가족 복지	183
제9절	보건의료	201
제5장	시행계획 수행을 위한 행정계획	211
제6장	자체 평가계획	212

제1장 지역사회복지 연차별 계획수립 개요

I. 수립배경 및 근거

■ 법적근거 : 사회복지사업법 제15조의3-6, 동법시행령 제7조의2~4

○ 지역사회복지계획 및 연차별 시행계획의 수립·변경·시행·평가

■ 수립배경

- 급격한 사회변동에 따른 빈곤층의 확대, 복지욕구 및 수요자 증가, 지역주민의 복지욕구 다양화에 따른 대응적 복지정책 필요
- 복지정책에 대한 능동성과 합리성 제고에 필요한 전략 수립 및 수행
- 복지대상자에 대한 정확한 욕구파악, 효율적 복지자원 개발, 계층별맞춤 서비스 제공 등 지역사회 특성을 반영한 복지모델 설계 및 실행계획 마련

II. 2014년 지역사회복지 시행계획 개요

■ 2기(2011~2014) 지역사회복지계획 수행을 위한 연차별 실행계획

■ 추진기간 : 2014. 1. 1 ~ 2014. 12. 31

■ 수립분야 : 9개분야 107개사업(보편 57개, 지역 50개)

구분	계	지역복지	저소득	노인	장애인	영유아	아동·청소년	여성	다문화	보건의료
계	107	18	9	16	11	10	15	12	9	7
보편	57	10	7	11	6	3	5	8	1	6
지역	50	8	2	5	5	7	10	4	8	1

- 6 -

III. 2기(2011~2014) 지역사회복지계획 특징 및 원칙

■ 수립의 기본방향

- 강남구의 지역특성과 주민욕구에 기반을 둔 지역복지계획 수립
- 지역사회 복지주체 및 주민의 실질적 참여를 토대로 수립
- 복지권 확대를 통한 풍요로운 지역공동체 구현 및 균형적 복지향상 도모

■ 계획수립 : 2010년(추진:2011~2014년)

IV. 2기 강남구 지역사회복지계획 비전 및 방향

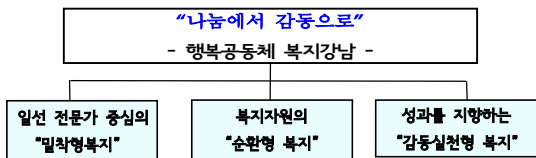

① 일선전문가 중심의 "밀착형 복지"

복지제감도 향상을 위한 복지제공자의 전문성 제고와 복지정책 목표 인식도록 교육프로그램 활성화와 파트너십에 부응하는 협력문화 조성

② 복지자원의 "순환형 복지"

자원과 서비스간 일방향이 아닌 양방향 서비스가 구현될 수 있도록 순환형 복지서비스 지향을 도모하고 지역주민이 자원활동에 참여할 수 있는 문화와 환경 조성. 예) 지역사회 참여형 자원봉사활동기회 확대 등

③ 서비스 성과(outcome)를 지향하는 "감동실천형 복지"

사회복지서비스 품질향상을 위해 노력하고, 주민의 감동이 삶을 변화시킬 수 있도록 초점을 둔. 성과분석에 기반한 복지서비스 실천이 가능토록 노력. 예) 사회복지서비스 성과분석을 위한 연차별 평가활동

제2장 지역사회 현황

I. 일반현황

■ 인구현황

(단위 : 명, 가구)

동 명	가구수	인구수(명)		
		계	남	여
합 계	230,449	563,655	270,627	293,028
신 사 동	8,462	19,654	9,206	10,448
논현 1동	14,644	25,780	11,882	13,898
논현 2동	10,734	22,317	10,524	11,793
압구정동	11,058	29,015	13,503	15,512
청담동	12,592	31,074	14,792	16,282
삼성 1동	5,898	15,566	7,891	7,675
삼성 2동	13,873	32,270	15,497	16,773
대치 1동	5,995	20,329	10,089	10,240
대치 2동	13,855	42,472	21,483	20,989
대치 4동	10,512	22,000	10,417	11,583
역삼 1동	20,739	35,114	16,754	18,360
역삼 2동	14,157	34,693	16,389	18,304
도곡 1동	8,514	22,792	10,877	11,915
도곡 2동	12,191	35,403	16,692	18,711
개포 1동	8,891	22,956	10,977	11,979
개포 2동	12,794	34,463	16,604	17,859
개포 4동	9,682	23,588	11,529	12,059
일원본동	7,596	23,038	11,227	11,811
일원 1동	7,620	18,419	8,968	9,451
일원 2동	7,260	18,922	9,332	9,590
수서동	7,451	16,392	7,442	8,950
세곡동	5,931	17,398	8,552	8,846

자료 : 강남구 통계자료 (2013.10.31 기준)

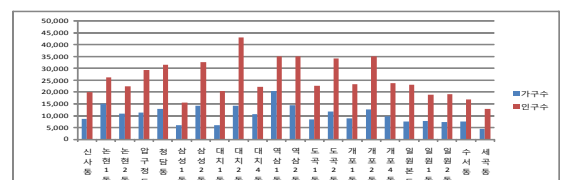

■ 예산현황

○ 총 예산규모 : 577,243백만원

세입	
지방세	249,714
세의수입	167,118
지방교부세	5,000
조정교부금 및 재정보전금	3,650
보조금	151,760

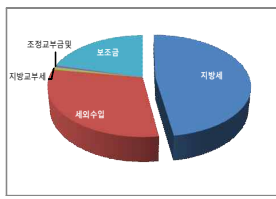

세출	
경제·교육·문화	43,602
사회복지·보건	238,746
도시환경	74,286
교통	38,430
행정·기타	18,178

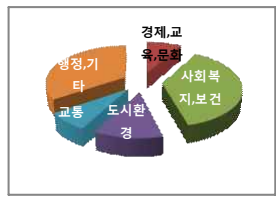

○ 2011~2014 년도별 예산

(단위:백만원)

구분	2011년	2012년	2013년	2014년
계	541,025	562,992	543,763	577,243
(전년대비증가율)	(-15.5%)	(+4.1%)	(-3.5%)	(+6.2%)
일반회계	496,857	504,426	503,806	537,437
특별회계	44,168	58,566	39,957	39,806

II. 복지관련 현황

■ 복지대상자 현황

구분	기초생활수급자	의료급여수급자	기초노령연금대상자	특수영양제대우대대상자	장애인복지대상자	가정위탁아동	수년·소년·가정(가구)	한부모가족(가구)	보육료지원대상자	저소득층세계종
계	9,247	10,044	15,055	15,704	1,857	38	1	638	8,274	28
신사동	112	111	334	405	14	1		19	206	
논현1동	302	325	613	688	47	3		43	391	2
논현2동	294	325	495	557	36			36	205	0
압구정동	35	44	319	530	16			16	292	1
청담동	163	175	550	670	22			23	386	0
삼성1동	67	77	264	367	14			4	354	0
삼성2동	222	243	508	654	49	2		7	522	0
대치1동	16	35	167	248	7			35	170	0
대치2동	88	103	560	727	32			42	402	0
대치4동	118	144	423	411	23	1	1	33	342	0
역삼1동	343	353	773	808	41	1		12	404	1
역삼2동	196	206	553	660	38	2		2	426	0
도곡1동	51	60	346	453	18	2		45	362	0
도곡2동	16	19	320	520	14			38	324	0
개포1동	362	388	931	680	56	2		79	218	3
개포2동	222	257	949	803	46	1		40	279	2
개포4동	483	524	820	660	52	2		8	730	0
일원본동	49	52	422	603	33			55	417	0
일원1동	1,221	1,320	1,445	1,104	266			25	487	4
일원2동	919	970	1,026	1,162	268	5		44	279	3
수서동	2,835	3,007	1,886	2,080	679	13		9	385	10
세곡동	383	419	1,325	913	78	1		23	693	2
일양대성아동	66	66								
시설수급자	684	821	26	1	8					

자료: 강남구 자료(2013.10.31 기준)

■ 복지관련 조직 및 인력현황

(1) 조직구성

○ 강남구 복지문화국은 6과 24팀으로 구성되어 있으며, 복지정책과, 보육지원과, 사회복지과, 노인복지과 등 4개과 17개팀에서 복지업무 담당.



○ 강남구 보건소는 4개과(보건행정과, 위생과, 보건과, 의약과)로 구성되어 있으며, 보건분소에서는 의료 취약인구를 대상으로 1차진료, 물리치료, 한방, 장애인치과, 방문건강관리사업을 수행하고 있음.

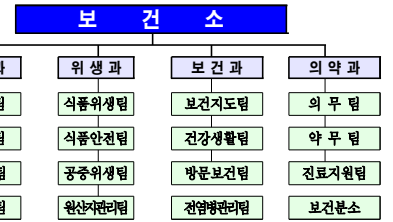

(2) 인력현황(2013.10.31 기준)

구분	복지문화국(93)				보건소(159)				
	복지정책	보육지원	사회복지	노인복지	보건행정	위생	보건	의약	보건분소
252	30	25	20	18	38	25	55	33	8

기간제, 시간제포함

■ 서비스대상별 현황

(단위: 명)

구분	어르신	여성	청소년	아동	영유아						
					합계	0세	1세	2세	3세	4세	5세
합계	51,273	293,028	116,083	96,728	24,308	4,174	4,379	4,283	3,736	3,702	4,025
신사동	2,398	10,448	3,661	3,124	891	142	145	152	158	139	155
논현1동	2,312	13,898	3,387	2,302	911	185	181	158	155	102	130
논현2동	2,335	11,793	3,277	2,858	1,017	169	200	176	151	149	172
압구정동	3,844	15,512	5,426	5,489	1,622	240	259	265	270	273	315
청담동	3,149	16,282	5,812	5,211	1,529	246	246	253	269	250	265
삼성1동	162	7,675	3,246	2,621	766	126	151	130	137	109	113
삼성2동	2,613	16,773	6,151	6,124	1,832	257	352	331	281	302	309
대치1동	1,428	10,240	6,806	5,295	459	48	51	81	68	76	135
대치2동	3,187	20,989	12,555	8,382	1,039	137	158	172	180	183	209
대치4동	1,571	11,583	5,137	3,221	612	103	107	111	80	110	101
역삼1동	2,869	18,360	4,496	2,971	1,141	251	223	185	176	150	156
역삼2동	2,709	18,304	7,237	7,396	2,119	385	406	350	315	320	343
도곡1동	2,057	11,915	4,639	3,981	1,160	170	204	225	182	197	182
도곡2동	3,193	18,711	8,419	7,424	1,664	244	266	287	265	268	334
개포1동	2,381	11,979	5,108	3,394	742	155	131	138	108	102	108
개포2동	2,450	17,859	7,707	6,387	1,775	338	339	309	252	264	273
개포4동	1,915	12,059	4,880	4,024	1,058	205	163	191	167	159	173
일원본동	1,597	11,811	5,573	5,083	1,149	192	192	179	182	187	217
일원1동	2,237	9,451	3,431	2,668	765	114	142	124	131	137	117
일원2동	1,852	9,990	3,838	3,263	814	171	140	129	116	135	123
수서동	2,756	8,950	2,089	1,613	654	151	124	101	93	90	95
세곡동	2,258	8,846	3,208	3,895	1,459	145	199	246	297	301	271

자료: 강남구 자료 (2013.10.31 기준)

■ 다문화 가족현황

1) 다문화 가족구성원

(단위: 명)

등 별	다문화 가족구성원		
	소계	남	여
총 계	1,316	319	997
신 사 동	56	16	40
논현 1동	134	38	96
논현 2동	58	14	44
압구정동	47	14	33
청 단 동	98	40	58
삼성 1동	28	11	17
삼성 2동	61	14	47
대치 1동	12	2	10
대치 2동	46	11	35
대치 4동	84	19	65
역삼 1동	133	27	106
역삼 2동	89	28	61
도곡 1동	37	8	29
도곡 2동	41	7	34
개포 1동	41	8	33
개포 2동	56	10	46
개포 4동	73	15	58
일원본동	18	6	12
일원 1동	75	12	63
일원 2동	28	3	25
수 서 동	57	8	49
세 곡 동	44	8	36

(2013년 10월 31일 기준)

2) 국제적 다문화가족 현황

(단위: 명)

구 분	총계	중국	미국	일본	베트남	필리핀	러시아	몽골	대만	태국	인도네시아	기타
결혼 이혼자	1,316 (100)	687 (52.2)	161 (12.2)	142 (10.8)	47 (3.6)	34 (2.6)	18 (1.4)	4 (0.3)	37 (2.8)	15 (1.1)	3 (0.2)	168 (12.8)
자녀	609 (100)	243 (40)	65 (10.6)	105 (17.2)	37 (6.1)	30 (4.9)	8 (1.3)	3 (0.5)	28 (4.6)	4 (0.6)	1 (0.2)	85 (14)

(2013년 10월 31일 기준)

■ 복지시설현황

(단위: 개소)

시설유형	시설수(521)
종합사회복지관(6개소)	6
자원봉사센터(1개소)	1
저소득층복지시설(5개소)	1
지역자활센터	1
푸드뱅크/푸드마켓	4
복 지 관	3
복지센터	4
통합지원센터	1
노인의료노인복지	8
노인복지시설(219개소)	1
노인복지시설	1
노인복지시설	15
노인일자리전담기관	1
장사시설	1
경 로 당	161
노인교실	24
복 지 관	5
생활시설	1
수화통역센터	1
직업재활보호공동작업장	8
직업재활센터(기타사회복지시설)	1
공동생활가정	20
주간보호시설	8
단기보호시설	1
구립어린이집	45
민간어린이집	70
가정어린이집	86
직장어린이집	17
방과후교실	1
영아일시보호소	1
양육시설	1
이동복지시설(6개소)	2
지역아동센터	2
공동생활가정	1
아동보호전문기관	1
청소년수련관	3
청소년쉼터	1
청소년독서실	2
청소년상담복지센터	1
여성능력개발센터	1
건강가정지원센터	1
여성쉼터	1
미혼모자시설	1
부랑노동인시설	1
기 타	2
보건소-보건분소	2
정신보건센터	1
정신질환자사회복지시설	1
방문건강관리센터	1
치매지원센터	1

1) 종합사회복지관

(단위: 개소)

소재지	기관명	시설수
개포4동	논현종합사회복지관	1
일원본동	태화종합사회복지관	1
일원1동	대청종합사회복지관	1
일원2동	강남종합사회복지관	1
수서동	수서명화종합사회복지관, 수서종합사회복지관	2
합 계		6

2) 저소득층 복지시설 등

(단위: 개소)

소재지	기관명	시설수
삼성동	강남구자원봉사센터, 강남사랑나눔이동푸드마켓	2
대치4동	강남푸드마켓(대치점)	1
일원1동	강남지역자활센터	1
일원2동	강남푸드마켓(일원점)	1
수서동	강남기초푸드뱅크	1
합 계		6

3) 장애인복지시설

(단위: 개소)

계	복지관	생활시설	공동생활가정	주간보호시설	단기보호시설	수화통역센터	직업재활보호공동작업장	직업재활센터
45	5	1	20	8	1	1	8	1

(단위: 개소)

소재지	시설수	기관명
신 사 동	5	광림주간보호센터, 소망그룹홈 1,2,3,4
논현 1동	5	오틀리아공동생활가정, 논현공동생활가정, 논현2공동생활가정, 다니엘의집4호, 햇살가득한집
논현 2동	2	신망에공동생활가정, 중현의집5호
압구정동	1	소망제이엔피
청 단 동	2	서로함계공동생활가정, 중현의집4호
대 치 동	2	중현의집1호, 중현의집4호
역삼 1동	5	침음회관, 중현복지관, 중현보조작업장, 중현의집2호, 역삼장애인주간보호센터
개포 2동	1	강남구수화통역센터
일원 2동	4	하상장애인복지관, 강남장애인복지관, 해마음주간보호센터, 하상주간보호센터
수 서 동	8	밀알보호작업장, 밀알케어리리보호작업장, 우리플러스보호작업장, 한우리주간보호센터, 강남구직업재활센터, 밀알주간보호센터, 밀알단기보호센터, 밀알그린보조작업장
세 곡 동	8	성모장애인복지관, 성모장애인보호작업장, 성모장애인보조작업장, 성모장애인플러스공동생활가정2, 성모장애인플러스공동생활가정3, 성모장애인제1주간보호센터, 성모장애인제2주간보호센터, 라파엘직업재활센터, 라파엘의집
관 외	2	라파엘직업재활센터, 라파엘의집

4) 노인 복지시설

(단위: 개소)

계	노 복지관	노인복지센터	노인종합복지센터	노인복지시설	노인복지시설	노인복지시설	노인복지시설	노인복지시설	노인복지시설	노인복지시설	경로당		노인교실
											구립	사립	
219	3	4	1	8	1	15	1	1	1	41	120	24	

(단위: 개소)

소재지	노인복지시설		노인교실	경로당		
	시설명	시설수		구립	사립	소계
신사동	학수정노인복지센터, 학수정데이케어센터	4	1	1	3	4
	압구정노인복지센터, 압구정데이케어센터					
논현1동	논현노인종합복지관,	2	1	3	1	4
	강남구립논현노인종합복지관노인노양센터					
논현2동	강남노인데이케어센터	1	2	3	2	5
	압구정동					
청담동	압구정노인복지센터, 압구정데이케어센터	2	2	3	8	11
	강남노인종합복지관, 강남시버센터, 강남데이케어센터					
삼성1동	강남노인종합복지관, 강남시버센터, 강남데이케어센터	3	1	1	4	5
	삼성2동					
대치1동	강남시니어클럽	1	1	1	11	12
	대치2동					
대치4동	구립대치노인노양센터, 구립대치데이케어센터, 대치노인복지센터, 이비스노인복지센터	4	2	2	2	4
	역삼1동					
역삼2동	강남노인종합복지관, 강남시니어클럽, 역삼노인복지센터, 역삼제노인데이케어센터, 구립역삼노인복지센터 부설, 역삼노인노양센터, 구립역삼노인복지센터, 역삼데이케어센터, 영산강남노인복지센터	5	2	2	9	11
	도곡1동					
도곡2동	한국아름복지회재가노인지원센터	1	1	2	6	7
	개포1동					
개포2동		1	2	8	10	10
	개포4동					
일원본동	(표천)성바오로의 집, 한마음실버빌, 한마음실버빌(단기)보호, 강남재활센터노인복지센터	4	1	2	3	5
	일원1동					
일원2동	대청사회복지관방문복지	1	1	2	9	10
	수서동					
세곡동	강남구명요양원	1	2	3	4	7
	기 타					
합 계	광림노인전문요양원, 강남추모의집(장사시설)	2	34	24	41	120

5) 영유아시설

(단위: 개소)

계	구립	민간	가정	직장	방과후교실
179	5	70	86	17	1

(단위: 개소)

소계지	합계	국공립	민간	가정	직장	방과후교실
신사동	3	1	1	1		
논현2동	8	2	5	1		
논현1동	4	1	2		1	
압구정동	5	3	2			
청담동	8	3	4		1	
삼성1동	7	3	1		3	
삼성2동	13	2	4	5	2	
대치1동	3	1	2			
대치2동	10	3	1	6		
대치4동	7	1	3	1	2	
역삼1동	13	1	6	1	5	
역삼2동	12	2	6	3	1	
도곡1동	8	1	3	4		
도곡2동	5	2	1	2		
개포1동	10	1	2	7		
개포2동	12	1	2	9		
개포4동	18	3	8	7		
일원본동	12	1	4	5	1	1
일원1동	12	2	6	4		
일원2동	12	2	1	8	1	
수서동	7	3	2	2		
세곡동	30	6	4	20		
합 계	219	45	70	86	17	1

6) 아동·청소년 복지시설

(단위: 개소)

아동복지시설						청소년복지시설					
계	영아원시 보호소	영유아 양육시설	지역아동 센터	공동생활 가정	아동보호 전문기관	계	청소년 수련관	청소년 상담센터	청소년 독서실	청소년 문화센터	청소년 복지센터
6	1	1	2	1	1	7	3	1	2	1	1

주1. 아동보호전문기관에 서울시아동복지센터 포함 / 주2. 청소년 수련관에 서울수서청소년수련관 포함.

(단위: 개소)

소계지	시설수	시설명
신사동	1	하늘자리꿈자리
청담동	1	강남청소년수련관
역삼2동	2	역삼청소년수련관, 서울영아일시보호소
대치2동	1	한티중고생독서실
개포4동	1	강남보육원
일원1동	2	일원청소년독서실, 이웃사랑일원지역아동센터
일원2동	1	비전학교지역아동센터
일원본동	4	강남구청소년상담복지센터, 서울시립수서청소년수련관, 강남구청소년상담센터, 서울시아동복지센터

7) 여성복지시설

(단위: 개소)

계	여성능력 개발센터	건강가정 지원센터	여성쉼터	미혼모자 시설	부랑노숙인 보호시설	기 타
7	1	1	1	1	1	2

(단위: 개소)

소계지	시설수	기관명
논현2동	1	강남구여성능력개발센터
역삼2동	1	일린집(미혼모보호시설)
도곡1동	1	한국성폭력위기센터
일원본동	1	서울시여성보호센터
일원2동	2	강남구건강가정지원센터, 강남구다문화가족지원센터
비공개시설	1	꿈밭에사람들
합 계	7	

8) 보건의료시설

(단위: 개소)

계	보건소/분소	정신보건센터	정신질환자 사회복귀시설	방문건강 관리센터	차매지원센터
6	2	1	1	1	1

(단위: 개소)

소계지	기관명	시설수
삼성1동	강남구보건소	1
삼성2동	강남구차매지원센터	1
일원본동	해뜨는 샘	1
일원1동	강남구정신보건센터	1
수서동	맞춤형방문건강관리센터, 보건소(수서분소)	2
합 계		6

제3장 해당연도 연차별 시행계획 검토

제 1 절. 기수립 계획 검토

1. 지역사회복지계획 내 해당연도 시행계획

부분	사 업		성과목표지 (4년간)	수행목표지(2014년)	
	사업명	구분		사업량(건/명)	예산(백만원)
지역복지 및 자원봉사 강화	강남복지재단 설립	지역	설립 1, 출연 1	출연 1	1,500
	종합사회복지관 재건축및기능 보강	보편	5개소	1개소	8,795
	종합사회복지관 운영	보편	24개소/일평균이용 인원 24,700명	6개소 / 일평균이용 인원 7,000명	5,230
	지역사회복지협의체 운영	보편	협의체 2	구 협의체 2	21
	위기가구 사례관리	보편	위기가구 360가구	위기가구 105가구	14
	복지분야 인력 전문성 강화	지역	대상인력 4,285명	대상인력 1,150명	720
	민관 복지제공 실무자 이카데미 교육	지역	30회 실시	12회 실시	5
	사회복지정책 심포지엄 개최	지역	2회	1회	15
	사회복지 박람회 개최	지역	12,000명	3,000명	33
	지역내 기업의 사회공헌 분위기 조성	지역	관내기업, 종교단체 발굴액 : 27억	발굴연계액 100억	비예산
	전문자원봉사자 인력풀 관리 및 연계	지역	700여명 등록 연계 140회이상	250여명 등록 연계 30회이상	민간위탁금 사업비 내
	푸드마켓/푸드뱅크 (나눔카페) 사업 운영	보편	후원업체 : 200개 발굴 환산가액 : 55억원 배분액 : 41억5천만원	후원발급 50개 환산가액18억원 배분액17억5천만	249

부분	사 업		성과목표지 (4년간)	수행목표지(2014년)	
	사업명	구분		사업량(건/명)	예산(백만원)
지역복지 및 자원봉사	아름다운 이웃 디딤돌 사업	보편	후원발급 : 400개 연 계 : 21,000회 이용자 : 21,000명 환가액 : 54억원	후원발급:100개 연 계 : 7,500회 이용자:75,000명 환가액 : 18억원	65
	맞춤형자원봉사 프로그램 개발	지역	강남구 인구대비 참여율 10~13%	강남구인구대비 참여율13%	민간위탁금 사업비 내
	자원봉사센터 운영	보편	강남구 인구대비 누적등록율16~19%	강남구인구대비 누적등록율19%	650
저소득층	자원봉사 유관기관 네트워킹 운영	보편	시 스템 공유 연간계획 공유 자원봉사자 지원	시 스템 공유 연간계획 공유 자원봉사자지원	민간위탁금 사업비 내
	국민기초생활보장수급자 복지급여 지원	보편	23,346가구 지원	6,010가구 지원	31,182
	긴급복지지원 사업	보편	생계비: 48명 의료비:432명	생계비:12명 의료비:108명	333
	저소득층 자녀 학비지원 사업	지역	고등학생:300명 대학생:1,280명	대상인원: 3%증가	1,432
	학교 방과 후 교실 수업료 지원	지역	620명 교육지원	155명 교육지원	284
	의료급여 수급권자 지원	보편	·대상 : 24,400명	대상 : 6,100명	479
	저소득층 에너지 효율 사업	지역	대상 : 400가구	100 가구	60
	저소득계층 자립·자활을 위한 근로사업	보편	참여대상 : 2,436명	대상 : 609명	3,009
	지역자활센터 운영	보편	445명 자활참여	자활참여:100 명	180
	가사·간병 방문 도우미 사업	보편	대상가구 :390	대상가구 : 100	175

사 업			성과목표지	수행목표지(2014년)	
부문	사업명	구분	(4년간)	사업량(건/명)	예산(백만원)
노인복지	강남어르신행복타운 건립	지역	노인요양전문병원 여가문화체육시설 건립	18,097	
	강남노인종합복지관 건립 및 운영	지역	4개소	1개소	1,300
	늘푸른노인복지센터 운영	지역	1개소 운영	1개소	320
	기초노령연금 지급	보편	수혜자 월 57,000명	수혜자:월평균 15,000명	20,737
	장기요양보험 재가급여 지급	보편	의료급여수급권자 2,686명 지급	의료급여수급권자 814명 지급	4,118
	노인요양시설 및 데이케어시설운영 및 지원	보편	기초장기요양보험등급 837명 지급	239명 지급	2,098
	노인돌봄서비스 사업 지원	보편	취약계층노인서비스 제공 3,437명	서비스 제공 944명	599
	무료 경로식당 운영지원	보편	17개소 4,885명	17개소 1,300명	2,230
	식사 및 밀반찬배달 사업	보편	개소2,895명 지원	8개소 800명	814
	노인복지관, 복지센터 운영	지역	24개소	6개소	3,450
	어르신 맞춤형 문화프로그램 운영	지역	프로그램 2,205개 1,697,191명 참여	프로그램575개 443,238명 참여	1,300
	경로행사 개최	지역	어르신참여65,000명	어르신 참여 17,000여명	276
	노인일자리 사업	보편	13개기관 206개 사업 8,770명 참여	13개 수행기관, 56개 사업 2,400명 참여	3,513
	어르신 자원봉사활동	보편	8개분야 6,250명 참여	8개 분야 2,000명 참여	비예산
	경로당 복합화	지역	3개소 5,935명 지원	3개소, 1,528명 지원	94
	노인가복지 지원	보편	388개소, 722,898명	103개소, 186,128명 지원	621
경로당 운영	보편	648개소, 3,890,380명	168개소, 1,166,880명 지원	1,208	

사 업			성과목표지	수행목표지(2014년)	
부문	사업명	구분	(4년간)	사업량(건/명)	예산(백만원)
장애인 복지	장애인가정생활안정지원 사업	보편	지원대상 15,800명	지원대상 4,100명	6,330
	장애인 단기보호시설 설치 운영	보편	1개소 설치운영	1개소 운영	108
	중증장애인 보호작업장 확대 운영	보편	신규설치 1 중증장애인지원 970명	중증장애인 250명 지원	881
	장애인공동생활가정 확대 운영	보편	2개소 확대	-	-
	사회적 일자리 창출	지역	도우미,일자리 133명	도우미,일자리 40명 지원	292
	장애인 활동 보조 지원	지역	이용 인원 전년대비 % 증가	수혜자 전년 대비 % 증가	4,292
	장애인 이동권 확보를 위한 인프라 개선	지역	무르셔틀버스 2대 1월 4회 운행 휠체어수리 1,400명	무르셔틀버스2대 1월 4회 운행 휠체어수리 350명 지원	168
	장애인 편의시설 우수모델시설 인증제	지역	4개소	1개소	비예산
	장애인 문화체험 및 체육활동 지원	보편	대상인원 2,376명	대상인원 594명	155
	장애인 인식개선 사업 및 캠페인	지역	참가인원4,600명	참가인원1300명	54
	장애인 무료식당 운영	지역	대상인원1,600명	대상인원400명	452

사 업			성과목표지	수행목표지(2014년)	
부문	사업명	구분	(4년간)	사업량(건/명)	예산(백만원)
영유아 복지	공공보육시설 확충	지역	신축 3 시설전환 9 리모델링 2 부지매입 3	부지매입 2	14,000
	국공립보육시설 개선사업	지역	신축 6 리모델링 3 유류공간활용 21	신축 2	2,178
	어린이회관 건립	지역	신축 1개소	-	-

사 업			성과목표지	수행목표지(2014년)	
부문	사업명	구분	(4년간)	사업량(건/명)	예산(백만원)
영유아 복지	365일 24시간 공공보육시설 운영	지역	16개소 운영	4개소 운영	1,062
	소득 하위 80%까지 무상보육 실시	지역	1,111명	291명	678
	보육시설 미이용 아동 양육지원	보편	아동 602명 지원	미이용 아동 161명 지원	250
	다자녀가족의 영유아 양육지원	보편	43,971명 지원	11,484명 지원	13,593
	보육시설 운영 지원	보편	688개소 시설지원	172개소 보육시설 지원	28,660
	국공립보육시설 운영 지원	지역	시설 108개소 지원	시설 37개소 지원	2,285
	민간보육시설 운영 지원	지역	시설개선 500개소 (민간 272, 가정 228)	시설개선25개소 (민간 68, 가정 57)	3,576
	강남구 보육정보센터 운영	지역	4개소	1개소	344
	강남구 육아지원센터 운영	지역	4개소	1개소	555

사 업			성과목표지	수행목표지(2014년)	
부문	사업명	구분	(4년간)	사업량(건/명)	예산(백만원)
아동, 청소년	요보호아동 지원	지역	소년소녀가정 및 가정위탁 180명	소년소녀가정 및가정위탁 아동 45명 지원	103
	입양아동 지원	지역	입양아동 400명	입양아동 100명 지원	338
	열린학습방 운영	지역	저소득 가정 청소년 400명 지원	저소득 가정 청소년 100명	117
	아동급식 지원	보편	결식아동 6,000명	결식아동 1,500명 지원	1,996
	청소년독서실 및 야간공부방 운영	보편	8개소	2개소	317
	강남청소년쉼터 운영	보편	4개소	1개소	410

사 업			성과목표지	수행목표지(2014년)	
부문	사업명	구분	(4년간)	사업량(건/명)	예산(백만원)
아동, 청소년	강남구청소년지원센터 운영	보편	4개소	1개소	135
	강남청소년수련관 운영	지역	4개소	1개소	468
	역삼청소년수련관 운영	지역	4개소	1개소	595
	아동·청소년 권리교과제 개발, 책자발간배포	지역	개발, 책자발간배포	-	-
	청소년 한문·예절교실 운영	지역	청소년 280명 대상	청소년 70명 대상	6
	강남구청소년복지협의회 지역네트워크 운영	지역	4협의체	1협의체	77
	공공청소년수련시설 프로그램 운영	보편	프로그램 24개 지원	프로그램 6개 지원	23
	청소년수련관 청소년운영위원회 운영	보편	청소년(위) 160명	청소년위원회 40명 지원	4
	청소년수련관 방과 후 아카데미 운영	지역	시설별 4개반 각 120명 운영	시설별 1개반 각 30명 운영	213
	청소년 국제문화 교류사업	지역	10명	학생 5명 교류	15
	세계문화체험	지역	원어민 25개 국가	9개 국가 원어민 참여	13
	원어민영어보조교사 지원	지역	초중고 352명배치	초중고88명배치	4,572
	영어체험센터 운영	지역	48개 센터 운영	12개 센터 운영	364
	해외자원봉사 활동	지역	구호품지원	구호품지원	4

사 업			성과목표치 (4년간)	수행목표치(2014년)	
부문	사업명	구분		사업량(건/명)	예산(백만원)
여성 복지	Ladies College 설립·운영	보편	4개소	1개소	300
	강남구여성능력개발센터 운영	보편	대상자:60,000명	대상자:15,000명	300
	여성의 사회참여 지원	지역	8개 단체	2개 단체	68
	강남구 여행(女幸) 프로젝트 운영	보편	회원수 474명	회원수 120명	46
	여성취업프로그램 활성화와 취업 네트워크 구축	지역	취업률 20~35%	취업률35%	140
	출산장려 지원	보편	출생아 10,428명	출생아 2,716명	108
	출산양육지원금 지원	보편	출생아 12,011명	출생아 2,127명	1,457
	출생아건강보험료 지원	보편	63,666명	21,792명	493
	아이돌보미 지원	보편	3,374건	8,716건	429
	강남구 건강가정지원센터 운영	보편	4개소 /1,500가정	1개소 운영 / 450가정	560
	요보호 여성시설 지원 및 프로그램 운영	보편	800명	200명	100
	여성친화도시 조성사업	보편	별도계획수립	별도계획수립	150,000
	여성주간행사	보편	여성참여 46,000명	여성참여 1,800명	40
	양성평등사업 지원	지역	52회 실시	년16회 실시	비예산
	아이낳기 좋은세상 강남운동본부 운영	지역	20회 / 7,100명	5회 / 1,850명	32

사 업			성과목표치 (4년간)	수행목표치(2014년)	
부문	사업명	구분		사업량(건/명)	예산(백만원)
다문화 복지	다문화 인식개선 사업	지역	40회 이상 2,400명	10회 이상 600명 참여	9.0
	다문화 홍보활동	보편	연8회 소외지 재차 봉사자 65명67구 11멘토링 연결	소외지 재차봉사자 20명27구 11멘토링 연결	12.4
	가족통합교육 및 다문화사회 이해교육	보편	900가구 80회 교육	307가구 참여 20회 이상 교육	4.3
	자조모임 및 상담	보편	모임 10개 구성 모임 월1회 실시	모임 결성향상 모임 월1회 실시	2.3
	문화사업	보편	특화사업 3회이상 합동결혼식 6쌍 결혼인사 공연단 구성	특화사업3회이상 합동결혼식 6쌍 공연단활성화	27.6
	한국어교실 운영	보편	16개반 운영 3~4단계10~40%증	4개반 운영 3~4단계 참여40%증	26.3
	다문화가정 자녀를 위한 교육 지원	보편	언어지도사채용 방문교사 33명과건	언어지도사채용 이종언어교실 교사 10명 파견	108
	취·창업지원교육	지역	20명 취·창업연계	7명 취·창업연계	10.5
	강남구다문화가족지원센터 운영	지역	900가구 참여(등등) 유관기관 네트워크연계	300가구등록 유관기관 네트워크확대	7.9

사 업			성과목표치 (4년간)	수행목표치(2014년)	
부문	사업명	구분		사업량(건/명)	예산(백만원)
보건· 의료	꿈나무 치아건강 관리사업	지역	초등교육 80개교 아동건강imo 800명 취학전 아동무료 불소도포12,800명 체험프로그램30개소	초등교육20개교 아동건강imo 200명 불소도포3,200명 체험프로그램10개소	99
	영유아 무료예방접종 확대 실시	보편	32중 88회	전년대비 3%증가	1,920
	임산부 및 영유아 영양플러스 사업	지역	대상자수1,150명	대상자수 350명	378

사 업			성과목표치 (4년간)	수행목표치(2014년)	
부문	사업명	구분		사업량(건/명)	예산(백만원)
보건· 의료	맞춤형 방문건강관리사업	보편	19,100 가구	5,050 가구	580
	치매예방관리 사업	보편	2,400명	6,000명	771
	보건소분소 및 장애인 무료치과 운영	지역	분소 : 25,000명 치과 : 2,300명 매년 3% 증가	전년대비 3%증가	91
	의료급여수급자 건강관리 교육	지역	대상인원4,000명	대상인원 1,000명	비예산
	정신보건사업	지역	발견 : 9,400건 관리 : 72,490건 정신보건센터 4개소	발견 : 2,500건 관리 : 18,200건 정신보건센터1개	577

2. 전년도 연차별 시행계획의 시행결과 평가내용

○ 시행 실적(2013. 1월 ~ 9월) 평가

부문	2013년도 사업		수행목표치(계획)		달성치(결과)	
	사업명	구분	사업량(건/명)	예산(백만원)	사업량(건/명)	예산(백만원)
지역 복지	1. 강남복지재단 설립	지역	설립조례제정 인원 15명	2,000	설립조례제정	2,000 진행중
	2. 종합사회복지관기능보강	보편	5개복지관 6개사업	207	3개복지관 4개사업	379
	3. 종합복지관운영 활성화	보편	6개복지관 583명	4,515	6개복지관 583명	3,669
	4. 복지분야 인력 전문성 강화(개발비,연수 등)	지역	4개사업 7,700명	563	4개사업 6,436명	506
	5. 민관 복지제공 실무자 아카데미 교육	지역	129개소 250명	2.8	129개소 200명	2.5
	6. 사회복지 박람회 개최	지역	1회(약) 3,000명	33	1회(약) 800명	30
	7. 지역사회복지협의체 활성화(분과,대표)	보편	3개 117명	92	3개,41회 117명	54
	8. 푸드마켓/푸드뱅크 사업 운영	보편	4개소 1,760명	305	4개소 1,760명	256
	9. 아름다운 이웃 나눔들 사업	보편	5,265명	37	31,107명	12
	10. 통합 사례관리	보편	가족차상위 667구	14	79가구 189명	14
	11. 지역내 기업의 사회 공헌 분위기 조성	지역	30인의상기업 1,000개	비예산	150개소 30억	비예산
자원 봉사	12. 전문분야 봉사단 운영	지역	40회 200명	비예산	47회 222명	비예산
	13. 청소년 자원봉사 연중기획	지역	500명	3	1,195명	3
	14. 마을이웃 봉사단 운영	지역	20개이상 1,000명	13	18개 484명	13
	15. 기업나눔 봉사추진	지역	20개 500명	3	21개 1,790명	3

부문	2013년도 사업		수행목표치(계획)		달성치(결과)	
	사업명	구분	사업량 (건/명)	예산 (백만원)	사업량 (건/명)	예산 (백만원)
저소득층	1. 국민기초생활보장 수급자 복지급여 지원	보편	4,734가구 1,349명	28,203	5,031가구 / 1,182명	28,227
	2. 의료급여수급권자 지원	보편	의료비 7,443명	593	의료비지급 : 6728명 사례관리 : 600명	660
	3. 긴급복지지원 사업 강화	보편	의료생애비 152명	207	93명	146
	4. 저소득층 에너지 효율 사업	보편	100가구	비예산	0	비예산
	5. 가사 간병 방문도우미 사업	보편	102명	22	130명	32
	6. 저소득층 대학생 학비 지원 사업	지역	대학생 931명	1,441	684	997
	7. 청소년열린학습방 운영	지역	114명	124	129	72
	8. 자립준비 아동보호 프로그램 운영	지역	155명	276	142	173
	9. 저소득계층 자립·자활을 위한 근로사업	보편	참여인원 495명	2,902	월 299	1,459
	10. 지역자활센터운영지원	보편	재활참여 100명	259	월 64	184
노인복지	1. 강남 어르신 행복타운 건립	지역	17개소건립 70% 완료	10,172	시설 개원 4월-병원, 8월-요양원	116,359
	2. 기초노령연금 지급	보편	월평균 14,279명	16,084	원 193,740명 (월14816명)	17,667
	3. 장기요양보험 재가급여 지급	보편	이용자 555명	1,735	620명	1,938
	4. 노인요양시설 및 데이케어 시설 운영 및 지원	보편	시설 6개소 가탁 10개소	1,023	월 267명	1,123
	5. 노인돌봄서비스 사업지원	보편	기초 70명 종합 75명	534	853명	613
	6. 무료 경로식당 운영지원	보편	1,252명	1,950	2,215명	1,848
	7. 식사 및 밀반찬 배달 사업	보편	식사 300명 밀반찬 200명	614	640명	614

부문	2013년도 사업		수행목표치(계획)		달성치(결과)		
	사업명	구분	사업량 (건/명)	예산 (백만원)	사업량 (건/명)	예산 (백만원)	
노인복지	8. 노인복지관 복지센터 운영	보편	등록300명 18,150명	2,875	등록300명/ 이용 400명	2,981	
	9. 노인일자리사업	보편	2,258명 참여	4,164	2,295명	4,326	
	10. 어르신 자원봉사 활동	보편	8개분야 1,200명	비예산	1,720명	비예산	
	11. 노인여가복지 활성화	보편	레크레이션 16개소	564	154개소 208명	589	
	12. 경로당 운영	보편	18개소 연 70,66명	1,310	163개소 월588명	1,411	
	13. 어르신 맞춤형 문화 프로그램 확대	지역	590개 프로그램	1,173	18개소 400개프로그램	384	
	14. 경로행사 개최	지역	16,500명	307	16,500명	278	
	15. 경로당 공동작업장 운영	지역	2개소 각 20명	81	3개소 36명	94	
	장애인	1. 제가장애인 생활안정 지원 사업	보편	7,708명 지원	4,785	6,345명	3,566
		2. 장애인 단기보호시설설치 운영	보편	보호인원 10명	166	8명	211
		3. 중증장애인 보호작업장 운영	보편	근로인원 250명	1,115	247명	1,228
		4. 사회적 일자리 창출	보편	근로인원 32명	325	35명	272
		5. 장애인 활동 지원	보편	수행인원 권년 대비 5% 증가	7,356	737명	5,988
		6. 장애인공동생활가정 확대 운영	지역	총 70명 이상	20	84명	15
		7. 장애인 편의시설 우수 모범 시설인증제	보편	1개소 이상	비예산	0	비예산
8. 장애인 이동권 확보를 위한 인프라 개선		지역	이용 200명 휠체어리 38명	175	629명	142	

부문	2013년도 사업		수행목표치(계획)		달성치(결과)	
	사업명	구분	사업량 (건/명)	예산 (백만원)	사업량 (건/명)	예산 (백만원)
장애인	9. 장애인 문화 및 체육활동 지원	지역	이용인원 309명	253	345명	183
	10. 장애인 인식개선 사업	지역	장애인복지관 5개소	42	5개소	27
	11. 장애인 무료식당 운영	지역	2개소 운영 420명 지원	509	2개소 420명	379
영유아	1. 공공보육시설 확충	지역	7개소 확충	2,023	7개소 확충	1,551
	2. 국공립보육시설 개선사업	지역	어린이집 15개소개선	567	24개소개선	556
	3. 어린이회관 건립	지역	신축 1개소	4,975	건립취소	-
	4. 가정양육수당지원	보편	월 지원 4,478명	6,200	96,839명	13,689
	5. 다차녀 가족의 영유아 양육지원	보편	월 지원 900여명	1,204	2,653 (3월사업폐지)	288 (3월폐지)
	6. 일시보육사업(365일 24시간구립어린이집)운영	지역	만족도 10% 향상	799	6개소 47명	304
	7. 어린이집 운영	지역	어린이집 220개소	54,530	어린이집 적절운영	47,112
	8. 구립어린이집 운영	지역	구립어린이집 45개소	2,190	구립어린이 적절운영	1,717
	9. 민간어린이집 운영지원	지역	민간어린이집 71개소	3,970	민간어린이 적절운영	2,820
	10. 강남구 보육지원센터 운영	지역	원활한 운영	347	원활한 운영	347
	11. 강남구 육아지원센터 운영	지역	원활한 운영	590	원활한 운영	590
아동청소년	1. 아동급식 지원	보편	아동급식 10% 증가	2,287	11건 10,219명	1,449
	2. 일원청소년독서실 및 야간공부방 운영	보편	이용자 수 10% 증가	328	241건 87,576명	250
	3. 강남 청소년 컴퓨터 운영	보편	사회복귀율 10% 증가	378	117명	279

부문	2013년도 사업		수행목표치(계획)		달성치(결과)		
	사업명	구분	사업량 (건/명)	예산 (백만원)	사업량 (건/명)	예산 (백만원)	
아동청소년	4. 강남구 청소년상담복지센터 운영	보편	사회적응 10% 증가	160	24,212건	119	
	5. 요보호 아동 지원	지역	아동지원 95% 달성	89	333명	56	
	6. 입양아동 지원	지역	전년대비 10% 증가	144	711	77	
	7. 공공청소년 수련시설 프로그램 운영	보편	만족도 30% 증가	36	23건 1,057명	11	
	8. 강남청소년수련관 운영	지역	이용률 10% 증가	419	247건 5,429	283	
	9. 역삼청소년수련관 운영	지역	이용률 10% 증가	304	9건 234명	281	
	10. 강남구 청소년복지협의회의 지역사회 네트워크 운영	지역	학교연계 10% 증가	74	10개기관 43개사업	66	
	11. 청소년수련관 방과후 아카데미 운영	지역	정원 100%달성	213	379건 7,956명	122	
	12. 원어민 영아보조교사 지원	지역	추진도 88%매지	4,572	91명	2,773	
	13. 영어체험센터 운영	지역	12개센터	364	12개교	88	
	14. 청소년 진전문화 체험	지역	마당참가자 20%증가	84	150명	74	
	15. 구청 장기배 소년층구 대외개최	지역	700명	81	700명	38	
	여성복지	1. 강남구여성성폭력상담센터 운영	보편	대상자 15,000명	293	1/15,000	293
		2. 강남구 여행(女幸) 포럼 운영	보편	6개분과별 과제 수행	27	145명	15
		3. 여성의 사회참여 지원	지역	여성단체 역량강화	58	2/88	10
4. 강남구 여성성공 창업 패키지 사업		지역	수료생 취업률50%	24	2/41	24	
5. 여성취업프로그램 활성화와 취업네트워킹 구축		지역	취업률 35%	140			
6. 출산양육 지원금 지원		보편	2,217명	1,457	3,695명	1,380	

부문	2013년도 사업		수행목표지(계획)		달성치(결과)		
	사업명	구분	사업량 (건/명)	예산 (백만원)	사업량 (건/명)	예산 (백만원)	
여성 복지	7. 출생아 건강보험료 지원	보편	21,792명	493	8,628명	179	
	8. 아이돌보미 지원	보편	8,716건	429	17,292건	423	
	9. 강남구건강가정지원 센터 운영	보편	5대 사업 1,150가정	568	1,853가정	568	
	10. 요보호 여성시설 지원 및 프로그램 운영	보편	200명	100	시설일소자 220명	32	
	11. 여성친화도시 조성 사업	보편	여성정책 내실화	146	100 293,381	146	
	12. 여성주간행사	보편	참여 1,800명	40	1 2,300	19	
	13. 양성평등지원 사업	지역	양성평등 문화 확산	비예산	4 907	비예산	
	14. 저출산 인식개선의 법국민 캠페인 추진 사업	지역	6회 3,000명	28	1,897	12	
	다문화 가정	1. 다문화인식개선	지역	6회이상 1,000명	3.6	22회 1,905명	0.08
		2. 다문화 홍보활동 강화	지역	참여자수 확대	11.8	소외계층 11만명 9명	11.8
		3. 가족통합교육 및 다문화사회 이해교육	지역	20회 교육 150가구	23.7	6회 3,000명	17.7
		4. 자조모임 및 상담	지역	자존감 향상	4.6	8회 1,800명	3.2
		5. 문화사업	지역	합동 결혼식	12	합동결혼식 문화제 1회	10
		6. 다문화가족 자녀를 위한 교육지원	보편	한국어 지도사 5명 지도사 3명	45	언어지도사 교사명 1명	36
7. 한국어교실 운영		지역	한국어 이수율80%	17.4	5개반운영 초급반운영	13	
8. 취·창업 지원교육		지역	프로그램 내알바트지 중취득	11.4	일자리사업 취업 9명	8.3	
9. 강남구다문화가족지원 센터 역량강화		지역	유관기관 5개연계 300가구등록	11.9	등록회원 538가구	8.3	

부문	2013년도 사업		수행목표지(계획)		달성치(결과)	
	사업명	구분	사업량 (건/명)	예산 (백만원)	사업량 (건/명)	예산 (백만원)
보건 의료	1. 꿈나무 치아건강 관리사업	지역	교과외교 212명 보스 320명 prog 17개소	39	교과외교 279명 보스 422명 prog 17개소	24
	2. 영유아 무료예방접종 확대 실시	보편	필수접종 8,766인 A형간염 100건접종	2,210	필수접종 101,716명 A형간염 1,109건	2,040
	3. 임신부 및 영유아 영양 플러스 사업	보편	월수혜자 300명	293	월수혜자 290명	239
	4. 맞춤형 방문건강관리 사업	보편	등록 5,157가구	820	등록 6,538가 구	707
	5. 치매예방관리 사업	보편	치매검진 5,850명	658	치매검진 5,533명	673
	6. 정신보건사업	보편	산후 100명 사별 5,000건 상담 200건	754	산후 118명 사별 4,662건 상담 417건	781
	7. 평등한 보건의료서비스 기회제공(보건분소운영 등)	지역	간접비 3%증가 (보건분소운영 등)	44	3751건 (31,533건 장애인 13가 6167건)	43

○ 시행실적 평가의 총평

(지역복지) 복지관의 운영은 비교적 잘 되었으나 기능보강은 서울시의 보조금 결정이 우선되는 사항으로 사업이 어려운 부분이 있음. 복지재단 설립이 급년도에 구의회 승인되어 추진되며, 기부문화의 활성화를 위한 인식변화가 필요하였으며, 박람회, 사회공헌사업 등은 좀더 활성화가 필요하였으며, 기타 사업은 타 구에 비해 우위를 점하고 있으며 양호한 편임.
(자원봉사) 계층·지식기부 활성화로 전문분야 봉사단(관광,미용 등)의 정기적 활동과 청소년과 기업의 자원봉사에 대한 높은 인식과 참여로 당초 목표를 상회, 단,마을(아파트)봉사단의 경우 물리적·심리적 접근성이 어려워 구성·운영실적이 저조하므로 활성화를 위한 조치 필요함
(저소득 복지) 저소득층의 안정된 생활을 위하여 자녀학비지원,학교 방과후 교육지원, 저소득 계층 자활사업 등을 추진하여 저소득의 빈곤으로부터 탈출에 총력을 기울이고 있으며,가사간병 방문서비스 사업은 지속적인 이용증가를 보이고, 다양한 복지급여 등 지원이 확대되고 규모의 조정 등 효과도도 생보이며, 자활센터는 사업장 이전과 협소한 관계로 목표미달됨
(노인복지) 우리구의 주요 핵심사업인 강남어르신 행복타운 건립이 계획 대비 정상 추진되어 내년 4월에 행복요양병원 개원을 눈 앞에 두고 있으며, 노인일자리사업, 노인돌봄 서비스, 노인복지관 및 노인복지센터 운영 등도 계획 대비 정상적으로 추진되고 있음.
(장애인) 장애인 개인의 욕구에 대하여 맞춤형 서비스 제공에 의한 중증장애인 만족도가 증가되었음. 더불어 개인의 욕구에 대하여 서비스를 신속 정확하게 제공하여 개인의 삶의 질 향상과 개인의 필요에 취미 생활 및 취미 활동 공간 제공으로 만족도 향상되었고, 장애인 일자리 제공으로 장애인 본인 존재까지 확인으로 삶의 만족도 향상 및 거주지 제공으로 주거문화 향상 됨
(영유아) 보육료 및 가정아육수당 지원은 정부의 지원변경 방침에 따라 당초 하위 70% 지원에서 전체층 지원으로 추진 목표 초과달성,또한 다자녀 가족 영유아 지원은 2013년부터 전체층 무상보육실시로 중복수혜 방지를 위해 금년2월에 사업종료 됨.
(아동·청소년) 365일 24시간 공공보육시설 설치 등 무상보육관련 정부정책의 확대로 국공립 보육시설 개선 영유아 양육지원등이 확대되고 있으며, 재정여건 및 사업의 불확실성으로 어린이회관 건립은 폐지되었음 더불어 청소년의 건전한 문화공간과 각종 프로그램 운영을 통한 여가선용 및 정서함양하고 청소년의 자지역량 강화와 취업 성취도에서 긍정적인 효과를 나타내고 있음

(여성) 21개의 성별 영양분석평가와 성별 통계에 따라 성주류화 정책의 활성화로 양성평등과 일하고 싶은 여성이 일할수 있고 가족이 행복한 강남 조성을 위하여 여성친화 도시 조성에 노력이 필요.
(다문화) 다문화가족의 필요와 욕구를 충족할 수 있는 사업에 적절한 예산편성으로 전년도에 대비 맞춤형 프로그램을 운영하고자 11 멘토링 사업을 추진하여 진검업마 언니 맺기사업과, 누나.오빠맺기사업을 추진하여 강남에 거주하는 다문화가족에게 꼭 필요한 서비스 제공으로 만족도가 향상되었으며 특히 전년도에 공무원을 상대로 다문화인식개선교육을 실시하고 올해는 초·중·고생을 대상으로 교육을 실시하여 자라나는 어린이들의 다문화 인식개선에 기여한바가 컸음 또한 한국사회에 적응능력이 부족한 초기결혼이민여성을 위하여 한국어교육과 취업지원교육을 실시하고 지역공동체 일자리사업에 참여한 참여자10명중 9명이 취업에 성공하는등 경제적자립능력을 배양하는데 기여
(보건·의료) 꿈나무 치아건강관리 사업은 초등학교 구강보건교육의 경우 목표 20개교였으나, 총 23개교에 구강보건교육을 실시하였고, 지역아동센터 및 종합사회복지관 내 방과후교실, 역삼-강남청소년수련관 방과후교실 등에 등록된 취약계층 아동 192명에게 구강관리수첩을 배부하고, 총 11개소에 구강관리프로그램을 실시하였다. 볼소도프의 경우, 관내 만 5-7세 아동, 유치원·어린이집 대상으로 실시하여 현재까지 85.6%달성하였다. 취약계층 아동 및 센터 혹은 기관 대상 구강관리프로그램 운영 시 일회성이 아닌 지속적인 관리가 가능하도록 연계체계를 구축하는 것이 중요과제 - 영유아 무료예방접종은 2013년 3월부터 뇌수막염 접종이 추가되었으며, 특히 관내 종합병원인 삼성서울병원, 강남세브란스 병원이 위탁의료기관으로 추가 지정됨으로써 영유아 필수 예방접종 실적도 향상되었음 - 임신부 및 영유아 영양플러스사업은 월 수혜대상자수가 280명으로 목표대비 93.3%를 달성중이며, 임신부·영유아 모두에서 빈혈유병률 감소, 영양지식 및 태도 향상, 만족도 90점을 나타냄 - 치매예방사업은 영구임대주택 거주자 및 75세 이상 중 홀몸 노인, 거동불편 대상자에게는 찾아가는 방문검진 실시로 대상자에게 보다 편안한 서비스를 제공하여 대상자의 욕구 충족. - 방문건강관리 사업 강남구 거주 취약계층(기초생활수급자, 건강보험하위 20%) 36,139가구 중 6,554가구(18.1%)를 등록하였으며, 방문인력이 23,209회 가구를 방문하여 대상자 요구에 맞는 건강관리서비스를 제공하여 삶의 질 향상에 기여하였으며 시민복지 모니터링 결과 “우수”로 평가 받음

3. 해당년도 시행계획 수립시 고려사항

○ 지역사회환경 및 복지환경 변화 사항

- ▶ 인구 증가
 - 세곡동의 그린벨트 지역 개발로 인한 임대주택 증가로 세곡동 인구가 2기지역사회복지계획 수립(2010.6.30 현황)시 5,221명에서 2013.09.30 현재 17,308명으로 증가함. (2014년 3,535세대 추가 입주 예정)
- ▶ 복지자원 변경
 - 수서동 어린이회관 건립 계획이 수정되어 타당성 조사를 통해 다른 복지기관으로 변경 모색

○ 지역주민의 욕구 변화 및 수립 사항

- ▶ 노인인구가 2기 지역사회복지계획 수립 시 7.2%에서 2013.09.30 현재 9.2%로 증가함. 이에 따라 1·3세대간 소통, 융화의 어려움으로 세대 통합 프로그램 활성화가 요망됨.
- ▶ 세곡동의 임대아파트 인구증가로 인해 어린이집, 경로당 등 복지자원의 인프라 및 보편적 복지의 욕구 증가

○ 지역사회자원 변화 및 수립 사항

- ▶ 강남복지재단 조례 통과
 - 2013.10 강남복지재단 조례 통과로 다양한 복지수요에 적극적, 능동적 대처를 위한 복지서비스의 전문성이 강화 될 것으로 기대됨.
- ▶ 동 복지협의체 구성
 - 동 복지허브화를 위한 민관 연계를 기반으로 하는 강남 더하기 행복지원단 구성 운영을 통해 밀착형 복지지원 기대
- ▶ 노인시설 인프라 부족
 - 노인 여가 시설의 지역 편중 문제 해소 : 개포·일원·수서지역에 노인 이용시설 부족으로 장기적 인프라 구축 요망
- ▶ 사회복지시설 확충
 - 향후 세곡동 지역에 사회복지이용시설 건립 요망

○ 시행계획 수립을 위한 지역사회복지협의체의 의견 방향

- ▶ 2012.11.27 강남구지역사회복지대표협의체 개최 시 지역사회복지협의체가 동 지역에 까지 가동되어 교육 등을 통하여 동 지역의 활성화를 유도해야 한다는 의견을 적극 반영함.

○ 기타 시행계획 수립을 위해 고려할 사항

- ▶ 다문화 가족의 소득수준 파악 및 적절한 서비스 제공 필요
- ▶ 세곡동 철도역 (국철) 입지로 인한 인구 증가
- ▶ 2014년도 상반기 제3기 지역사회복지계획 수립추진(2015~2018)

제 2 절. 연차별 시행계획 변경내용

부분	사 업 명	변경내용	사 유
지역 자원	민관 복지제공 실무자 아카데미교육	⑤	민관연합연수 및 직원연수사회계급사시 병행교육예정
지역 자원	사회복지정책 심포지엄 개최	②	제3기 중기계획수립이후 시행
지역 자원	사회복지박람회 개최	② ④	격년제로 개최 추진
지역 자원	지역사회서비스 투자사업	⑥	바우처(이용권) 카드발급사업으로 중기계획에 검토 누락
지역 자원	사회복지시설부지 활용방안 연구건립(수서동 730)	⑥ ⑤	어린이집 부지의 폐지로 타 시설로의 재검토 용역임.
지역 자원	전문자원봉사자 인력풀 관리 및 연계	⑤	명칭 변경추진 - '(B-5)전문분야 봉사단 운영'
지역 자원	맞춤형 자원봉사 프로그램 개발	③ ⑤	'(B-6) 청소년 자원봉사 연중 기획' '(B-7) 마을(아파트) 봉사단 운영'으로 분리운영
지역 자원	자원봉사 유관기관 네트워크 운영	⑤	명칭 변경추진 '(B-8)기업 나눔봉사 추진'
저소득	저소득계층 자녀학비지원	④ ⑤	고등학생은 학비지원 되므로 제외하고 대학생 위주 지원
저소득	학교 방과후 교실 수업료 지원	③ ⑤	대상학생(초,중,고) 155명 ⇒ 3,576명확대
노인	어르신 맞춤형 문화프로그램 운영	④	프로그램 575개 ⇒ 400개축소 예산1,300백만원⇒394백만원
노인	강남노인종합복지관 건립 및 운영	① ⑤	노인사업분야(A-7노인복지관,노인복지센터 운영)에 포함
노인	늘푸른 노인복지센터 운영	① ⑤	노인사업분야(A-7노인복지관,노인복지센터 운영)에 포함
노인	행복요양병원 운영	⑥	'강남어르신 행복타운건립'에서 분리
노인	경로당 복합화	⑤	명칭변경추진- '경로당 공동작업장운영'
영유아	손주돌봄 지원	⑥	전국 취약계층(0.85%)로 출산장려 정책 필요성 대두
영유아	365일 24시간 구립 어린이집 운영	⑤	'일시보육사업'으로 운영
영유아	다자녀가족의 영유아 양육지원	①	2013. 2월에 사업종료 3월부터 무상보육확대 실시

① 폐지 ② 중지 (해당 마책) ③ 확대 (해당 마책) ④ 축소 (해당 마책) ⑤ 내·외부(연계) 변경 ⑥ 신설 (중기계획 없는 사업)

부분	사 업 명	변경내용	사 유
영유아	소득하위 80%까지 무상보육실시	① ③ ⑤	'전면무상보육지원'으로 추진
영유아	보육시설 미이용 아동 양육지원	⑤	명칭변경추진 '가정양육수당지원'
영유아	보육시설 운영지원	⑤	명칭변경추진 '어린이집운영지원'
영유아	국공립 보육시설 운영지원	⑤	명칭변경추진 '구립어린이집 운영지원'
영유아	어린이회관 건립(수서730)	① ⑤	재정여건 및 사업의 불확실성으로 용도폐지, 타 용도변경 용역 추진
아동 청소년	열린학습방 운영	① ⑤	저소득층 방과후 교실 통합
아동 청소년	아동,청소년권리교재개발	①	사업폐지
아동 청소년	청소년 한문,예절교실운영	① ⑤	'청소년 독서실 및 야간공부방운영'에 포함운영
아동 청소년	청소년수련관청소년운영위원회 운영	① ⑤	'강남,역삼 청소년수련관 운영'에 포함운영
아동 청소년	청소년국제문화 교류사업	①	사업폐지
아동 청소년	세계문화체험 사업	① ⑤	역삼청소년수련관 자체사업으로 변경
아동 청소년	해외자원봉사활동	① ⑤	강남복지관 자체사업으로 변경
아동 청소년	강남구 청소년 교육미디어 축제	①	행사성 사업 폐지
여성	강남구여성 성공창업 패키지사업	⑥	소자본으로 여성 창업시 교육 및 컨설팅으로 성공지원
여성	출산장려 지원	⑤	출산양육지원금 지원과 중복
여성	출생아건강보험료 지원	①	금년 사업 종료
여성	아이낳기좋은세상 강남운동본부 운영	⑤	명칭변경추진-'저출산인식개선의 범국민캠페인 추진'
여성	Ladies College 설립운영	① ⑤	구민'평생학습'에 포함 추진
여성	여성취업프로그램 활성화와 취업네트워크 구축	① ⑤	'강남구여성능력개발센터운영'과 '여성의 사회참여 지원'으로 사업 분산
여성	책꾸러미 나눔 출산장려지원	①	2011년도 사업종료
보건·의료	의료급여수급자 건강관리 교육	① ⑤	정신보건사업 및 보건분소 무료치과운영시 포함추진

① 폐지 ② 중지 (해당 마책) ③ 확대 (해당 마책) ④ 축소 (해당 마책) ⑤ 내·외부(연계) 변경 ⑥ 신설 (중기계획 없는 사업)

제 1 절. 지역복지 및 자원봉사 분야

1. 추진사업 총괄표

구 분	사 업 명	수행목표치	
		사업량(건/명)	예산(백만원)
A. 보편(일반) 사업	A-1. 종합복지관 기능보강	9건	1,047
	A-2. 종합복지관 운영 활성화	12건	4,521
	A-3. 푸드뱅크/마켓 운영	5,000건	355
	A-4. 제3기 강남구 지역사회복지 계획 수립	1건	60
	A-5. 통합 사례관리사업	2/100명	14
	A-6. 지역사회복지협의체 활성화	42/150명	91
	A-7. 지역사회서비스 투자 사업	2/1,260명	156
	A-8 아름다운 이웃 디딤돌 사업	200 /50,000명	35
	A-9 자원봉사센터 운영	1,000건	551
B. 지역(핵심) 사업	B-1. 강남복지재단설립 및 운영	1건/94,566명	3,271
	B-2. 복지업무 종사자 전문성강화	4/8,145명	699
	B-3. 사회복지시설부지 활용방안 연구경토(수서동 730)	1건	100
	B-4. 지역내 기업의 사회공헌 분위기 조성	후원금 35여	비예산
	B-5. 전문분야(지식기부) 봉사단 운영	50개	7
	B-6. 청소년 자원봉사 연중 기획	67/19,500	10
	B-7. 마을(아파트) 봉사단 운영	20	5
	B-8. 기업 나눔봉사 추진	20/500	6

2. 보편(일반)사업에 대한 계획 내용

보편사업명 A-1 통합사회복지관 기능보강

• 사업목적

종합사회복지관 이용주민의 이용편의 및 안전을 보장하기 위한 시설개수가 필요한 건물에 대하여 개보수 등 기능보강을 통해 안전하고 편리한 최상의 복지서비스를 제공하고자 함

• 사업 대상 및 실인원 수

사업 대상	종합복지관 6개소 강남종합사회복지관, 능인종합사회복지관, 수서명화종합사회복지관, 대청종합복지관, 수서종합사회복지관, 태화기독교복지관,
실인원 수	5,768명(직원 172명/ 1일 이용인원 5,596명)

• 사업 내용 및 예산

- 1) 세부사업수 4 개
- 2) 사업 예산 1,047 백만원
- 3) 사업내용

세부사업명	수행목표치		세부사업내용
	사업량(건/명)	예산(백만원)	
A-1.1 강남종합사회복지관 안전관스및화재대 구조대설치	1건	22	강남종합사회복지관 건물 옥상에 안전관스 및 화재대피 구조대 설치
A-1.2 수서종합사회복지관 방수 및 도장공사	1건	183	수서종합사회복지관 건물 외벽 및 엘리베이터 방수 및 도장공사
A-1.3 수서종합사회복지관 스테인레스라이닝시공	1건	20	수서종합사회복지관 저수조 스테인레스라이닝 시공
A-1.4 종합사회복지관 6개소 LED조명 교체공사	6건	822	사회복지시설의 저효율 일반 조명 기기를 고효율 LED조명으로 교체

• 사업 수행을 위한 고려사항

- 관련부서(건축과)의 협조로 영선공사 형태로 발주
- 區 직접 발주 : 공사비 1억원 이상 개보수 공사
- 각 복지관 발주 : 공사비 1억원 미만 개보수 공사

보편사업명 A-2 통합사회복지관 운영 활성화

• 사업목적

지역사회 복지시설 구심점으로서 다양한 복지서비스의 제공으로 주민의 복지증진과 삶의 질 향상하고 다양한 복지요구를 신속하게 파악하여 종합적인 복지서비스 전달기구로서의 역할수행을 함

• 사업 대상 및 실인원 수

사업 대상	(6개 복지관) 강남종합사회복지관, 능인종합사회복지관, 수서명화종합사회복지관, 대청종합복지관, 수서종합사회복지관, 태화기독교복지관,
실인원 수	5,768명(직원 172명/ 1일 이용인원 5,596명)

• 사업내용 및 예산

- 1) 세부사업수 2 개
- 2) 사업 예산 4,521 백만원
- 3) 사업내용

세부사업명	수행목표치		세부사업내용
	사업량(건/명)	예산(백만원)	
A-2.1 종합복지관 운영(민간위탁비)지원	6건	4,516	6개복지관 인건비, 운영비 등 위탁운영 보조금 지원
A-2.2 사회복지시설(종합사회복지관) 안전점검	6건	5	여름철 우기 및 강풍, 동결기 통과 등 안전사고 예방을 위해 종합사회복지관(6개소) 안전점검 실시

• 사업 수행을 위한 고려사항

- 수행방식 : 민간위탁
- 급여형태 : 현금지급(인건비, 운영비 등 위탁운영 보조금 지원)
- 시설 안전점검 : 유관기관 및 전문가와 점검팀 구성

보편사업명 A-3 푸드뱅크/마켓운영

• 사업목적

식물계조·관매업소 및 생필품 제조업체에서 발생하는 잉여식품과 생필품을 기부받아 관내 수급자, 차상위, 긴급지원대상자 등 저소득층 가정의 결식방지 및 기본적인 식생활 안정을 지원하고자 함

• 사업 대상 및 실인원 수

사업 대상	관내 복지시설 40개소, 저소득주민(기초수급자, 차상위, 긴급지원대상자 등)
실인원 수	1850명(종사자 10명, 수혜대상자 1,750명)

• 사업 내용 및 예산

- 1) 세부사업수 4 개
- 2) 사업 예산 355 백만원
- 3) 사업내용

세부사업명	수행목표치		세부사업내용
	사업량(건/명)	예산(백만원)	
A-3.1 강남구기초푸드뱅크 운영	2,000건	110	40개시설에 현물배부 민간위탁(수서복지관)운영,
A-3.2 강남푸드마켓미소 일원점 운영	1,000건	101	기초수급자,차상위,긴급지원자 등에 생필품지원, 민간위탁(하상복지회)
A-3.3 강남푸드마켓미소 대치점 운영	1,000건	72	기초수급자,차상위,긴급지원자 등에 생필품지원, 민간위탁(하상복지회)
A-3.4 강남사랑나눔 이동 푸드마켓 운영	1,000건	69	기초수급자,차상위,긴급지원자 등에 25ton 차량이용 원거리이용자 및 거동 불편자 방문하여 비부생필품 직접배분민간위탁(사랑의쌀나눔운동본부)

• 사업 수행을 위한 고려사항

- 푸드뱅크·마켓 통합 운영 검토(서울시 추진방향)

보편사업명 A-4 지역사회복지계획 수립

• 사업목적

강남구 주민의 복지욕구에 맞는 독자적·종합적 복지서비스 실행 및 향후 4년 동안의 안정적인 복지사업 추진의 근거자료를 마련하기 위해 제3기 강남구 지역사회복지계획을 수립하고자 함

• 사업 대상 및 실인원 수

사업 대상	강남구
실인원 수	38명 [조사요원 16명, 복지4과 및 보건소 협조 (약 22명)]

• 사업 내용 및 예산

- 1) 세부사업수 1 개
- 2) 사업 예산 60 백만원
- 3) 사업내용

세부사업명	수행목표지		세부사업내용
	사업량 (건/명)	예산 (백만원)	
A-4 지역사회복지계획수립	1	60	실태조사 등 연구용역 실시

• 사업 수행을 위한 고려사항

보편사업명 A-5 통합사례관리사업

• 사업목적

지역주민의 다양한 욕구에 맞춤형 서비스를 연계·제공함으로써 지역주민의 삶을 안정적으로 지원·지지하고, 복지제도의 효과성·효율성 향상

• 사업 대상 및 실인원 수

사업 대상	위기 사례 가구
실인원 수	100명

• 사업 내용 및 예산

- 1) 세부사업수 2 개
- 2) 사업 예산 14 백만원
- 3) 사업내용

세부사업명	수행목표지		세부사업내용
	사업량 (건/명)	예산 (백만원)	
A-5.1 사례관리 사업	100명	10	위기 사례대상자 진단비,공공요금 채납비 등 지급
A-5.2 사례관리 회의 및 교육,홍보	10회	4	사례관리 실무자 간 회의 시 운영비 집행 사례관리사 역량 강화를 위한 교육 경비 지급

• 사업 수행을 위한 고려사항

- 사례관리 사업 추진시 민간자원 연계가 어렵거나, 타 국고보조사업 지원이 없는 경우에 한해 사례관리 사업비 집행
- 긴급지원 등 기준에 맞는 대상자에 대해서는 긴급지원비 우선 지원 등 타 국고보조사업과 중복지원 금지
- 한 가구에 집중지원이 되어 형평성에 문제가 발생되지 않도록 유의

보편사업명 A-6 지역사회복지협의체 활성화

• 사업목적

민·관 상호협력과 다양한 민간자원 활용으로 견고한 복지서비스 제공기반 마련 및 사례별 맞춤형 복지서비스 지원

• 사업 대상 및 실인원 수

사업 대상	지역사회복지협의체(대표,실무,실무분과) 운영
실인원 수	150명

• 사업 내용 및 예산

- 1) 세부사업수 5 개
- 2) 사업 예산 91 백만원
- 3) 사업내용

세부사업명	수행목표지		세부사업내용
	사업량 (건/명)	예산 (백만원)	
A-6-1 지역사회복지대표 협의체 운영	2	28	지역사회복지계획의 심의 및 건의 지역사회 복지시책 심의 및 건의
A-6-2 지역사회복지실무 협의체 운영	9	10	사회복지사업 주요사업 및 서비스 지원 심의 및 사업 개발
A-6-3 지역사회복지협의체 실무분과 운영	8	17	분과별 복지 욕구 조사에 따른 서비스 지원
A-6-4 동 복지협의체 운영	22	11	동 사각지대 해결 및 자원 개발 민관 협력 맞춤형 서비스 제공
A-6-5 민간상근간사 운영	1	25	지역사회복지 관련 기획 및 사업 개발 업무, 협의체 구성체들간의 조정 및 연계활동 업무

• 사업 수행을 위한 고려사항

- 지역사회복지협의체 운영의 활성화 도모 → 민간상근간사 운영
- 지역사회복지실무협의체 실무분과 영역별 업무 수행 강화
- 지역사회 서비스 제공기관의 네트워크 강화로 자원 제공의 중복과 누락 방지

보편사업명 A-7 지역사회서비스 투자 사업

• 사업목적

사회서비스를 필요로 하는 신청자에게 바우처(이용권) 카드를 발급하고, 이용자에게 비용의 일부를 보조하여 주민수요와 복지욕구에 맞는 사회서비스를 제공

• 사업 대상 및 실인원 수

사업 대상	전국가구 월평균소득 100%이하 가구 · 가족행복아동상당 : 만3~17세이하 문제행동 아동 · 아동·청소년 비전 형성 지원 : 만7~15세이하 아동
실인원 수	105명

• 사업 내용 및 예산

- 1) 세부사업수 2 개
- 2) 사업 예산 156 백만원
- 3) 사업내용

세부사업명	수행목표지		세부사업내용		
	사업량 (건/명)	예산 (백만원)			
A-8.1 가족행복아동상당	840명	108	정서적 문제가 있는 아동에 대한 교육 및 상담 치료를 제공하고 비용을 소득기준별 차등 지원 서비스단가 월16만원		
			소득구분	지원액	자부담
			기초수급자	144,000원	16,000원
			차상위-50%	128,000원	32,000원
A-8.2 아동청소년 비전 형성지원	420명	48	라이프코칭 리더십 자카도 학습 맞춤형프로그램 제공하고 비용을 소득·분할차등 지원 서비스단가 월16만원		
			소득구분	지원액	자부담
			기초수급자	144,000원	16,000원
			차상위-50%	128,000원	32,000원
			50%초과-100%이하	112,000원	48,000원

• 사업 수행을 위한 고려사항

사업의 활성화 위한 홍보 및 주민 욕구에 부합하는 다양한 서비스 발굴

보편사업명 A-8 아름다운 이웃, 강남다림 사업

사업목적

지역사회내의 소규모 상점이나 기업 등 기부업체를 발굴하여 거점기관을 통해 다양한 상품과 서비스, 재능 등을 필요한 저소득 주민들에게 연계 지역사회를 나눔 공동체로 만드는 사업

사업 대상 및 실인원 수

사업 대상	· 기초수급자, 차상위계층, 긴급지원대상자 등
실인원 수	· 200개소/ 50,000명

사업 내용 및 예산

- 1) 세부사업수 1 개
- 2) 사업 예산 35백만원
- 3) 사업내용

세부사업명	수행목표치		세부사업내용
	사업량	예산 (백만원)	
A-8.1 신규 기부업체 발굴 및 사후관리	200개소 50,000명	35	· 사업시기 : 2014. 1 ~ 12월 · 신규참여 기부업체 발굴·홍보 · 우수 기부업체에 대한 감사장 등 수여 · 저소득 주민에게 서비스 연계 연중 지원 · 디딤돌사업 추진 네트워크 활동 (회의, 캠페인 등)

사업 수행을 위한 고려사항

- 다양한 업종의 후원업체 확보를 위한 홍보활동 강화
- 후원업체에 대한 지속적 사후관리 및 연계를 통한 서비스 품질 향상에 주력

3. 지역(핵심)사업에 대한 계획 내용

지역사업명 B-1 강남복지재단설립 및 운영

추진배경

구민의 다양한 복지수요에 부응하는 복지서비스를 제공키 위한 강남복지재단 설립 조례(안)의 2013. 10. 21 구의회 승인에 따라 재단설립 관련 제반 업무추진

사업목적 및 목표

목적	수행목표	성과목표
저소득층 사각지대, 위기가정, 비수급 빈곤층 지원 및 민간과의 협력 지원 등	- T/F팀(9인) 운영 출연금조성(민간출연금포함), 발기인구성(15인내), 입원및직원 공채, 정관작성, 법인등기, 조직사무실 설치	강남복지재단설립 - 5.1부터 운영

사업 지역, 대상 및 실인원 수

사업 지역	강남구
사업 대상	저소득 주민
실인원 수	94,566명

사업 내용 및 예산

- 1) 세부사업수 1 개
- 2) 수행인력

****	강남구 복지정책과(T/F팀)
****	각 동주민센터(22개), 종합복지관(6개), 관내 기업 등

- 3) 사업 예산 3,271 백만원

예산 구성	시(구)비 3,271 백만원,
민간사업비 출처	-

보편사업명 A-9 자원봉사센터 운영

사업목적

전문성을 갖춘 민간법인에 위탁 운영함으로써 자원봉사 활성화를 추진하여 봉사자 개인의 자아실현은 물론 지역주민 스스로 지역의 문제를 발견하고 해결해 나가는 참여와 나눔의 공동체를 형성하고자 함

사업 대상 및 실인원 수

사업 대상	강남구민
실인원 수	563,655명 (강남구 주민등록 인구, 2013년 10월말)

사업 내용 및 예산

- 1) 세부사업수 3 개
- 2) 사업 예산 551 백만원
- 3) 사업내용

세부사업명	수행목표치		세부사업내용
	사업량 (건/명)	예산 (백만원)	
A-9.1 자원봉사센터 운영 (인건비)	직원 6명	307	-자원봉사센터 직원 인건비 -사무실 운영
A-9.2 자원봉사자 모집·등록·연결	등록률 23%	비예산	-자원봉사자 모집, 일감 배치
A-9.3 자원봉사 수요처 관리	일감등록 1,000건	비예산	-자원봉사 수요처 발굴 및 관리를 통한 일감개발

사업 수행을 위한 고려사항

4) 사업내용

세부사업명	수행목표치		세부사업내용
	사업량 (건/명)	예산 (백만원)	
B-1.1 강남복지재단 설립	1건	3,271	출연금조성, 발기인구성, 사무실 입차, 입원.직원채용, 정관작성, 법인등기 등

5) 사업 추진 일정

추진 과업	1월	2월	3월	4월	5월	6월	7월	8월	9월	10월	11월	12월
강남복지재단 설립												

평가계획

성과목표치	측 정 방 법				
	성과지표/계산식	자료원	기준자료 여부	자료 수집방법	자료 수집시기
강남복지재단 설립	발기인 인원 출연금,재단출발	강남구	유	타시도 협의	2013.12월

사업 수행을 위한 고려사항

- 재단 설립 추진을 위한 T/F팀 별도구성(9명: 전담 4명, 겸임및지원 5명)으로 추진에 매진
- 2014. 2월까지 재단 발기인구성, 사무실입차(구 청사 등 공공기관 협의후 장소 없을 시) 확정
- 발기인의 민간 출연금 5억 확보

지역사업명 B-2 복지업무 종사자 전문성 강화

• 추진배경

구민에게 양질의 복지서비스 제공을 위한 민간과 공공 복지인력의 협력 및 인프라 구축과 복지업무 종사자 근무의욕 고취 등 처우개선의 필요성

• 사업목적 및 목표

목적	수행목표	성과목표
복지시설종사자 처우개선을 통해 전문성을 제고하여 구민에게 양질의 복지서비스 제공	해외벤치마킹연수 1회 민관연합연수 1회 복지업무공무원연수 1회	복지인력 근무의욕 고취 사기진작
	복지개발보조금지원(월7만원)	복지인력 처우개선

• 사업 지역, 대상 및 실인원 수

사업 지역	강남구 관내 시설(107개) 및 각 동주민센터(22개)
사업 대상	시설 및 공무원 등 복지 종사자
실인원 수	8,145명

• 사업 내용 및 예산

1) 세부사업수 4 개

****	강남구 복지정책과, 종합복지관(1개소)
****	각 동주민센터(22개), 종합복지관(6개)의 시설 등 107개

3) 사업 예산 699 백만원

예산 구성	시(구)비 699 백만원,
민간사업비 출처	해외연수비 1인당 200만원 추가시 시설자체 부담

지역사업명 B-3 사회복지시설부지 활용방안 연구검토

• 추진배경

현재 어린이회관 건립부지로 되어 있는 수서동 730번지 사회복지시설부지(5,949.5㎡)에 대하여 향후 필요한 사회복지시설 설치에 대한 활용방안 및 타당성 검토 등 연구용역 실시

• 사업목적 및 목표

목적	수행목표	성과목표
사회복지시설 부지 활용방안 및 타당성 검토	연구용역	사회복지시설부지 활용확정

• 사업 지역, 대상 및 실인원 수

사업 지역	강남구 수서동
사업 대상	수서동 730번지 사회복지시설부지(5,949.5㎡)
실인원 수	-

• 사업 내용 및 예산

1) 세부사업수 1 개

****	강남구 복지정책과,
****	각 동주민센터(22개), 종합복지관(6개)의 시설 등

3) 사업 예산 100 백만원

예산 구성	시(구)비 100 백만원,
민간사업비 출처	-

4) 사업내용

세부사업명	수행목표치		세부사업내용
	사업량 (건/명)	예산 (백만원)	
B-2.1 사회복지종사자 해외 연수	1회 /15명	30	선진외국 우수 사회복지시설 벤치마킹(6개 복지관 주관)
B-2.2 민·관 사회복지종사자 연합연수	1회 /250명	58	10개 시설의 사회복지종사자 및 공무원 연합 및 화합의 장 제공
B-2.3 민간 사회복지종사자 복지개발보조금 지급	12회 /7,800명 이상	588	민간 사회복지종사자 중 1년 이상 지속 근무한정규직종사자 월 7만원 /월(650~700명(년간지급))
B-2.4 복지공무원 연수	1회 /80명	23	복지업무 이해 및 현안문제 해결 능력 향상도모

5) 사업 추진 일정

추진 과업	1월	2월	3월	4월	5월	6월	7월	8월	9월	10월	11월	12월
해외 연수												
민·관 종사자 연합연수												
복지개발보조금 지급												
복지공무원 국내연수												

• 평가계획

성과목표치	측 정 방 법				
	성과지표/계산식	자료원	기존자료 여부	자료 수집방법	자료 수집시기
연수실시 여부	참여자 만족도 연수실시및인원	연수참여자 및참여기관 강남구	유	만족도설문 협의	업무추진 3개월진
개발보조금지급	월지급 인원	수혜자 강남구	유	매월현황파 악	년말

• 사업 수행을 위한 고려사항

직원들이 선호하는 장소 등 의견을 사전 조사 시행

4) 사업내용

세부사업명	수행목표치		세부사업내용
	사업량 (건/명)	예산 (백만원)	
B-3.1 사회복지시설 부지 활용 방안 및 타당성 용역	1회	100	수서동 730번지 사회복지시설부지(5,949.5㎡)에 대하여 타당성 등 연구용역 실시

5) 사업 추진 일정

추진 과업	1월	2월	3월	4월	5월	6월	7월	8월	9월	10월	11월	12월
용역시행												

• 평가계획

성과목표치	측 정 방 법				
	성과지표/계산식	자료원	기존자료 여부	자료 수집방법	자료 수집시기
용역실시	용역발주 및 완료여부	참여기관 강남구	-	주민설문 협의	1월

• 사업 수행을 위한 고려사항

기존 어린이집 사용 폐지에 따른 타 사회복지시설 건립 용도 조사이므로 주민의 설문과 더불어 실제 구에 필요한 시설이 입주토록 함

지역사업명 B-4 지역내 기업의 사회공헌 분위기 조성

추진배경

강남구에는 도움이 필요한 저소득층이 많지 않다는 인식이 저변에 확대되어 있으므로 도움이 필요한 대상자에 대한 홍보를 강화하여 관내 기업과 종교단체 등 나눔 참여 및 사회공헌 분위기 조성 필요

사업목적 및 목표

목적	수행목표	성과목표
지역내 기업의 사회공헌 분위기 조성	관내 기업 및 종교단체 등 나눔 참여 및 사회공헌 참여 활성화	공공부문이 충족시키지 못하는 복지예산의 한계 극복 및 민관 협력 체계 구축

사업 지역, 대상 및 실인원 수

사업 지역	강남구 전지역
사업 대상	관내 300인 이상 종업원 근무기업 1,000개, 종교단체 등
실인원 수	-

사업 내용 및 예산

1) 세부사업수 1 개

****	강남구청, 사회복지공동모금회
****	관내기업 및 종교단체 등

3) 사업 예산 비예산

예산 구성	시(구)비 - 백만원, 민간사업비 - 백만원
민간사업비 출처	

4) 사업내용

세부사업명	수행목표치		세부사업내용
	목표액	예산 (백만원)	
B-4. 지역내 기업의 사회공헌 활동 분위기 조성 및 결연 및 협약 체결	35억	비예산	관내 300인 이상 종업원 근무기업 1,000개, 종교단체 등을 대상으로 결연 및 협약을 통하여 저소득층 지원

5) 사업 추진 일정

추진 과업	1월	2월	3월	4월	5월	6월	7월	8월	9월	10월	11월	12월
지역내 기업의 사회공헌 분위기 조성 및 기부 문화 활성화												

평가계획

성과목표치	측 정 방 법				
	성과지표/계산식	자료원	기존자료 여부	자료 수집방법	자료 수집시기
관내 기업 및 종교단체 발굴 연계액 : 35억	후원접수 연계금액	사회복지 공동모금회	○	후원접수 및 후원연계 접수내역	2014. 3월

사업 수행을 위한 고려사항

지역사업명 B-5 전문분야(지식기부) 봉사단

추진배경

행정력과 예산의 한계에도 불구하고 주민들의 욕구는 다양해지고 사회적 서비스 필요분야는 증가하고 있어 전문적인 지식, 재능을 가진 자원봉사자를 활용한 사회서비스 제공 및 행정지원 확대 필요

사업목적 및 목표

목적	수행목표	성과목표
분야별 전문분야 봉사단(언어, 학습, 미술, 예능, 의료) 발굴·육성	전문봉사단 50개 이상 활동	주민의 다양한 욕구 충족 및 저소득층 복지증진

사업 지역, 대상 및 실인원 수

사업 지역	강남구
사업 대상	강남구민
실인원 수	563,655명 (강남구 주민등록 인구, 2013년 10월말)

사업 내용 및 예산

1) 세부사업수 1 개

****	강남구 자치행정과 주민지원팀
****	강남구 자원봉사센터

3) 사업 예산 7 백만원

예산 구성	시(구)비 7백만원,
민간사업비 출처	

4) 사업내용

세부사업명	수행목표치		세부사업내용
	사업량 (건/명)	예산 (백만원)	
B-5 전문분야(지식기부)봉사단 운영	50	7	-외국어 통번역 봉사, -저소득층 공부방 교육 지도 등

5) 사업 추진 일정

추진 과업	1월	2월	3월	4월	5월	6월	7월	8월	9월	10월	11월	12월
전문분야 봉사단 운영												

평가계획

성과목표치	측 정 방 법				
	성과지표/계산식	자료원	기존자료 여부	자료 수집방법	자료 수집시기
전문분야(지식기부) 봉사단 50개 이상 활동	봉사단 수/활동 여부	봉사단 활동일지	X	봉사단별 자료수합	연중

사업 수행을 위한 고려사항

지역사업명 B-6 청소년 자원봉사 연봉 기획

● 추진배경

학업으로 인해 다양한 봉사활동에 참여하기 어려운 청소년들을 위해 학기 내에는 학교와 연계하여 학업의 일환으로 자원봉사 프로그램을 실시하고, 방학 중에는 봉사활동을 통한 체험학습의 장 제공이 필요함

● 사업목적 및 목표

목적	수행목표	성과목표
청소년들이 자원봉사 기본교육(자원봉사 의미와 가치 등) 수강 및 활동을 통해 올바른 봉사관을 가지고 성장하여 지속적인 봉사활동에 참여하도록 하고자 함	관내 청소년 자원봉사 기본 교육 수강	청소년 자원봉사 참여율 증대
	청소년 여름방학 자원봉사 학교 프로그램 참여	청소년 자원봉사 참여율 증대

● 사업 지역, 대상 및 실인원 수

사업 지역	강남구
사업 대상	관내 청소년
실인원 수	75,826명 (초·중·고교생)

● 사업 내용 및 예산

1) 세부사업수 2개

****	강남구 자치행정과 주민지원팀
****	강남구 자원봉사센터

3) 사업 예산 10백만원

예산 구성	시(구)비 10백만원,
민간사업비 출처	

지역사업명 B-7 마을(아파트) 봉사단 운영

● 추진배경

강남구 가구주(189,287호)의 주택 형태 중 '아파트'가 59.9%(113,410호)로 절반 이상을 차지하고 있어(2012. 1월 기준) 인적·물적 거리가 인접한 거주지 중심으로 봉사단을 구성하여 지역주민 스스로 지역 문제점 발견과 해결방안을 모색하여 접근성 및 효율성을 높일 수 있는 지역밀착형 봉사 필요

● 사업목적 및 목표

목적	수행목표	성과목표
거주지 중심의 자원봉사 단 체를 구성, 운영함으로써 지역밀착형 자원봉사 추진	봉사단 20개 이상 구성 300회 이상 활동, 800명 이상 참여	지역주민 스스로 지역의 문제를 발견하고 자원봉사를 통해 해결해가는 공동체 형성

● 사업 지역, 대상 및 실인원 수

사업 지역	강남구
사업 대상	관내 아파트 및 공동주택 주민
실인원 수	121,218가구 (강남구 통계표)

● 사업 내용 및 예산

1) 세부사업수 1개

****	강남구 자치행정과 주민지원팀
****	강남구 자원봉사센터

3) 사업 예산 5백만원

예산 구성	시(구)비 5백만원, 민간사업비 백만원
민간사업비 출처	

4) 사업내용

세부사업명	수행목표치		세부사업내용
	사업량 (건/명)	예산 (백만원)	
B-8.1 청소년 자원봉사교육	30회/ 15,000명	2	자원봉사 기본교육
B-8.2 자원봉사학교 운영	37회/ 4,500명	8	여름방학 자원봉사 프로그램 운영

5) 사업 추진 일정

추진 과업	1월	2월	3월	4월	5월	6월	7월	8월	9월	10월	11월	12월
청소년 자원봉사교육												
자원봉사학교 운영												

● 평가계획

성과목표치	측 정 방 법				
	성과지표/계산식	자료원	기존자료 여부	자료 수집방법	자료 수집시기
청소년 자원봉사교육	교육 수강자 수	자원봉사포털 사이트	○	전산자료 추출	연중
자원봉사 학교 운영	①프로그램운영횟수, ②봉사활동 참여자	자원봉사포털 사이트	○	전산자료 추출	2014. 8월

● 사업 수행을 위한 고려사항

4) 사업내용

세부사업명	수행목표치		세부사업내용
	사업량 (건/명)	예산 (백만원)	
B-7 마을(아파트)봉사단 운영	20개	5	아파트 단지별 자원봉사 운영

5) 사업 추진 일정

추진 과업	1월	2월	3월	4월	5월	6월	7월	8월	9월	10월	11월	12월
마을(아파트)봉사단 운영												

● 평가계획

성과목표치	측 정 방 법				
	성과지표/계산식	자료원	기존자료 여부	자료 수집방법	자료 수집시기
봉사단 20개 이상 구성	봉사단 갯수	서울시 자원봉사센터	○	봉사단인증 현관 확인	연중
봉사활동 300회 이상, 800명 이상참여	활동 횟수	봉사단 활동일지	○	봉사단별 자료 수합	월별 수합

● 사업 수행을 위한 고려사항

지역사업명 B-8 기업 나눔봉사 추진

• 추진배경

서울시 소재 기업 100,774개 중 15.9%인 10,017개가 강남구에 소재하고 있고, 자원봉사 참여희망 기업이 지속적으로 증가하고 있어 기업의 육구와 자원에 맞는 컨설팅 제공과 기업만의 자원봉사 프로세스에 따른 기업 자원봉사 협력사업 추진 필요

• 사업목적 및 목표

목 적	수행목표	성과목표
기업의 풍부한 인적·물적 자원을 활용하여 다양한 자원봉사 추진	참여 기업 수 20개 이상, 기업봉사자 500명 이상	민간자본(인적,물적)을 통해 구민서비스 및 공공행정의 양 증대

• 사업 지역, 대상 및 실인원 수

사업 지역	강남구
사업 대상	관내 기업
실인원 수	53,494개 사업체, 종사자 640,954명 (강남구 통계표)

• 사업 내용 및 예산

1) 세부사업수 1개

****	강남구 자치행정과 주민지원팀
****	강남구 자원봉사센터

3) 사업 예산 6백만원

예산 구성	시(구)비 6백만원, 민간사업비 백만원
민간사업비 출처	

4) 사업내용

세부사업명	수행목표치		세부사업내용
	사업량 (건/명)	예산 (백만원)	
B-8 기업 나눔 봉사	20건 500명	6	-저소득층 봉사 : 관내 홀몸어르신, 장애인, 기초생활수급자, 한부모 등 -환경지킴이 봉사 : 양재천, 탄천 등

5) 사업 추진 일정

추진 과업	1월	2월	3월	4월	5월	6월	7월	8월	9월	10월	11월	12월
기업 나눔 봉사												

• 평가계획

성과목표치	측 정 방 법				
	성과지표/계산식	자료원	기존자료 여부	자료 수집방법	자료 수집시기
20개 기업, 500명 이상 참여	기업수, 봉사자수	기업봉사일지	○	봉사활동후 취합	연중

• 사업 수행을 위한 고려사항

제 2절 저소득층 복지분야

1. 추진사업 총괄표

구 분	사 업 명	수행목표치	
		사업량(건/명)	예산(백만원)
A. 보편(일반) 사업	A-1.국민기초생활보장수급자 복지급여 지원	5,031가구/1,182명	28,227
	A-2.의료급여 수급권자 의료비 지원	의료비지급6,728명 사례관리4,600명	660
	A-3.긴급복지지원 사업	1/186명	246
	A-4.저소득층 에너지효율 사업	100가구	비예산
	A-5.가사간병 방문도우미 사업	연130명	55
	A-6.저소득계층 자립·자활을 위한 근로사업	322	2,719
	A-7.지역자활센터 운영 지원	80	317
B. 지역(핵심) 사업	B-1.저소득계층 대학생 학비지원 사업	700명	1,100
	B-2.지역중심 (아동·청소년)프로그램 운영	2/3,576명	407

2. 보편(일반)사업에 대한 계획 내용

보편사업명 A-1 국민기초생활보장수급자 복지급여 지원

• 사업목적

생활이 어려운 국민기초생활보장수급자에게 생계·주거·교육·해산·경제 등의 필요한 급여를 지급하여 이들의 최저생활을 보장

• 사업 대상 및 실인원 수

사업 대상	국민기초생활보장수급자
실인원 수	수급자 5,031가구(생계·주거급여), 1,182명(교육,해산·장제급여)

• 사업 내용 및 예산

- 1) 세부사업수 3 개
- 2) 사업 예산 28,227백만원
- 3) 사업내용

세부사업명	수행목표치		세부사업내용
	사업량 (건/명)	예산 (백만원)	
A-1.1생계·주거급여	5,031가구	27,384	•대 상 자: 국민기초생활보장수급자 5,387가구 중 현금급여지급 5,031가구 -2014년 현금급여기준에서 가구별 소득인정액 차감 지원 -생계급여 현금급여기준의77.968%, 주거급여 22.032% 지원
A-1.2교육급여	1,021명	722	•대 상 자 : 1,021명(초등학생300명 중학생304명, 고등학생417명) •지원내용 -입학금·수업료 : 고등학교장이 고지한 금액 전액(학교 지급) -교과서대 : 129,700원, 고등학생 연1회 지급(개인) -부교재비 : 38,600원, 초·중학생 연1회 지급(개인) -학용품비 : 26,250원, 중·고등학생 연2회 지급(개인)
A-1.3해산·장제급여	161명	121	•대 상 자 : 161명 •지원내용 : 출산, 사망시 1인당 750천원

• 사업 수행을 위한 고려사항

보편사업명 A-2 의료급여 수급권자 의료비 지원

사업목적

의료급여 수급권자의 의료혜택 부여 및 건강증진 향상에 기여 및 사례 관리를 통하여 건강관리능력 향상, 합리적 의료이용 유도, 지지체계 구축을 통해 건강한 삶의 질 향상과 의료급여 재정 안정화에 기여

사업 대상 및 실인원 수

사업 대상	의료급여 수급권자
실인원 수	의료비 지급 : 6,728명, 사례관리 600명

사업 내용 및 예산

- 1) 세부사업수 1 개
- 2) 사업 예산 660 백만원
- 3) 사업내용

세부사업명	수행목표치		세부사업내용
	사업량 (건/명)	예산 (백만원)	
A-2 의료급여 수급권자 의료비 지원	6,728명	660	<ul style="list-style-type: none"> 대상자 : 의료급여 수급권자 중 6,728명 수행방식 : 직접수행 급여형태 : 현금지급 사업시기 : 2014. 1 ~ 12월

사업 수행을 위한 고려사항

보편사업명 A-4 저소득층 에너지 효율사업

사업목적

저소득층의 열악한 주거 생활과 환경을 개선하여 안락하고 편안한 보금자리를 제공하고자 함

사업 대상 및 실인원 수

사업 대상	국민기초생활수급자, 차상위계층 등 저소득층
실인원 수	대상가구수(2013.11월 기준:없음)

사업 내용 및 예산

- 1) 세부사업수 1 개
- 2) 사업 예산 비예산 백만원
- 3) 사업내용

세부사업명	수행목표치		세부사업내용
	사업량 (건/명)	예산 (백만원)	
A-4.저소득층 에너지 효율사업	대상가구 100가구	비예산	<ul style="list-style-type: none"> 대상자 : 저소득층 수행방식 : 전문기관 연계사업 급여형태 : 서비스 제공 -열유출 방지를 위한 창틀 및 출입문의 교체, 노후된난방보일러 교체, 바닥 배관 교체 및 설치공사,전기매트 지원 등 사업시기 : 2014. 1월 ~ 12월

보편사업명 A-3 긴급복지 사업

사업목적

위기상황 발생시 도움이 필요한 저소득층에게 의료비, 생계비, 주거비등을 신속하게 지원하여 안정적 생활유지를 도모함.

사업 대상 및 실인원 수

사업 대상	위기상황에 처한 저소득가구(최저생계비 150%이하)
실인원 수	186명

사업 내용 및 예산

- 1) 세부사업수 1 개
- 2) 사업 예산 246 백만원
- 3) 사업내용

세부사업명	수행목표치		세부사업내용
	사업량 (건/명)	예산 (백만원)	
A-3 의료비, 생계비 주거비 등 지원	186명	246	의료비(300만원내) 150명지원 위기상황 가구 생계비 지원 12명 위기상황 가구에 주거비 24명지원

사업 수행을 위한 고려사항

- 기초생활수급자는 원칙적으로 긴급지원 대상이 아님. 단 중한 질병이나 부상으로 수술이나 중환자실 입원등으로 인해 의료비를 감당하지 못하는 경우 의료비 지원 가능.
- 원칙적 3개월 지원(의료·교육지원의 경우 1회)하며, 위기상황이 지속되는 경우 심의후 3개월(의료·교육지원의 경우 1회, 주거지원 9개월)지원 가능
- 타법률에 의해 긴급지원의 내용과 동일한 내용의 구호·보호나 지원을 받고 있는 경우에는 긴급지원을 하지 않음.

보편사업명 A-5 가사간병 방문도우미 사업

사업목적

신체적·정신적 이유로 원활한 일상생활과 사회활동이 어려운 저소득 취약계층에 대하여 계가 간병·가사지원 등 사회복지서비스 제공으로 생활안정 및 자립기반 지원

사업 대상 및 실인원 수

사업 대상	기초생활보장수급자 및 차상위계층 중 가사간병이 필요한 저소득 취약계층(가동이 불편한 노인, 중증질환자, 소년소녀가장, 장애인 등)
실인원 수	연130가구

사업 내용 및 예산

- 1) 세부사업수 1 개
- 2) 사업 예산 21백만원
- 3) 사업내용

세부사업명	수행목표치		세부사업내용
	사업량 (건/명)	예산 (백만원)	
A-5. 가사간병 방문도우미 사업	연130명	55	<ul style="list-style-type: none"> 대상자 : 기초생활보장수급자 및 차상위계층 중 가사간병이 필요한 저소득 취약계층(가동이 불편한 65세 미만자, 중증질환자, 소년소녀가장, 장애인 등) 수행방식 : 민간위탁 급여형태 : 바우처(서비스 이용권) 방식으로 수혜자가 매월 일정액의 본인 부담금을 서비스 제공기관에 전달 후 바우처 지원액을 사용 사업시기 : 2014. 2 ~ 2015. 1월

사업 수행을 위한 고려사항

보편사업명 A-6 저소득계층 자립·자활을 위한 근로사업

• 사업목적

조건부수급자 및 차상위계층에게 자활근로사업을 통해 근로기회를 제공함으로써 자활의욕 고취 및 스스로 자활할 수 있는 기반을 조성하여 생활안정 도모

• 사업 대상 및 실인원 수

사업 대상	조건부수급자 및 차상위자활 대상자
실인원 수	월322명

• 사업 내용 및 예산

- 1) 세부사업수 1 개
- 2) 사업 예산 2,719백만원
- 3) 사업내용

세부사업명	수행목표치		세부사업내용																														
	사업량 (건/명)	예산 (백만원)																															
A-6 저소득층 자활근로사업	월322명	2,719	<ul style="list-style-type: none"> • 대 상 자 : 322명(조건부수급자, 차상위자활, 자활특례자, 일반수급자) • 수행방식 : 직접수행 및 민간위탁 • 급여형태 : 현금지급 • 사업시기 : 2014. 1월 ~ 12월 <table border="1"> <thead> <tr> <th>구 분</th> <th>대상</th> <th>급여단가</th> <th>근로시간</th> <th>월액 인건비 (천원)</th> <th>근로장소</th> </tr> </thead> <tbody> <tr> <td>총계</td> <td></td> <td></td> <td></td> <td>322명</td> <td></td> </tr> <tr> <td>직접수행</td> <td>수급자</td> <td>차상위계층</td> <td>1월5일(7월) ~ 1월5일(7월)</td> <td>200명</td> <td>구 동 행정복지센터 (충동주민지원실)</td> </tr> <tr> <td>도우사업</td> <td>수급자</td> <td>차상위계층</td> <td>3.20(9월) ~ 3.27(9월)</td> <td>40명</td> <td>구 동 행정복지센터 (사회복지담당부서)</td> </tr> <tr> <td>지원사업</td> <td>수급자</td> <td>차상위계층</td> <td>3.27(9월) ~ 3.27(9월)</td> <td>82명</td> <td> <ul style="list-style-type: none"> ■ 자활센터내 4개 ■ 피견양회 4개 </td> </tr> </tbody> </table>	구 분	대상	급여단가	근로시간	월액 인건비 (천원)	근로장소	총계				322명		직접수행	수급자	차상위계층	1월5일(7월) ~ 1월5일(7월)	200명	구 동 행정복지센터 (충동주민지원실)	도우사업	수급자	차상위계층	3.20(9월) ~ 3.27(9월)	40명	구 동 행정복지센터 (사회복지담당부서)	지원사업	수급자	차상위계층	3.27(9월) ~ 3.27(9월)	82명	<ul style="list-style-type: none"> ■ 자활센터내 4개 ■ 피견양회 4개
구 분	대상	급여단가	근로시간	월액 인건비 (천원)	근로장소																												
총계				322명																													
직접수행	수급자	차상위계층	1월5일(7월) ~ 1월5일(7월)	200명	구 동 행정복지센터 (충동주민지원실)																												
도우사업	수급자	차상위계층	3.20(9월) ~ 3.27(9월)	40명	구 동 행정복지센터 (사회복지담당부서)																												
지원사업	수급자	차상위계층	3.27(9월) ~ 3.27(9월)	82명	<ul style="list-style-type: none"> ■ 자활센터내 4개 ■ 피견양회 4개 																												

보편사업명 A-7 지역자활센터 운영지원

• 사업목적

근로능력이 있는 저소득층이 자립할 수 있도록 상담, 교육, 근로기회 제공, 창업지원 등 자활지원 사업을 수행

• 사업 대상 및 실인원 수

사업 대상	조건부 수급자, 차상위계층 및 일반수급자 중 희망참여자
실인원 수	월80명

• 사업 내용 및 예산

- 1) 세부사업수 1 개
- 2) 사업 예산 317백만원
- 3) 사업내용

세부사업명	수행목표치		세부사업내용
	사업량 (건/명)	예산 (백만원)	
A-6 지역자활센터 운영지원	월80명	317	<ul style="list-style-type: none"> • 대 상 자 : 조건부 수급자, 차상위계층 및 일반수급자 중 희망참여자 • 수행방식 : 민간위탁 • 급여형태 : 체계적인 자활지원서비스 • 사업시기 : 2014. 1월 ~ 12월

• 사업 수행을 위한 고려사항

지역자활센터 사업장 장소 불안정(14.2월 이전예정)으로 신규자활사업단 선정에 있어 사업장 내의 공간이 필요한 자활사업단보다는 외부로 파견하는 사업단을 선택해야 하는 부분이 있음.

3. 지역(핵심)사업에 대한 계획 내용

지역사업명 B-1 저소득계층 대학생 학비지원 사업

• 추진배경

국민기초생활보장법에 의한 수급자 및 비수급 저소득층 자녀에 대한 학비 지원사업을 시행하여 경제적 어려움에 의한 학업중단 사례 예방

• 사업목적 및 목표

목적	수행목표	성공목표
저소득층 대학생들에게 학비일부를 지원하여 학업중단 사례 예방	저소득대학생에게 등록금의 50%내(최대200만원)에 서 학비지원	경제적 어려움으로 인한 학업을 중단하는 학생 감소

• 사업 지역, 대상 및 실인원 수

사업 지역	강남구
사업 대상	기초생활수급가구, 차상위가구, 저소득가구(최저생계비 150%이하)
실인원 수	700명

• 사업 내용 및 예산

- 1) 세부사업수 1개
- 2) 수행인력

책임기관	강남구
협력기관	각 대학교

- 3) 사업 예산 1,100백만원

예산 구성	시(구)비 1,000백만원, 민간사업비 100백만원
민간사업비 출처	후원금

4) 사업내용

세부사업명	수행목표치		세부사업내용
	사업량 (건/명)	예산 (백만원)	
B-1 저소득계층 대학생 학비지원사업	700명	1,100	지역사회복지협의회에 심의를 거쳐 등록금의 50%(최대200만원)내에서 지원

5) 사업 추진 일정

추진 과업	1월	2월	3월	4월	5월	6월	7월	8월	9월	10월	11월	12월
상반기 1차 신청·접수 소득·재산 조사, 학적조회												
실무협의체 심의및 학비지급												
상반기 2차 신청·접수 소득·재산 조사, 학적조회												
지실무협의체 심의및 학비지급												
학적 변동자 환불금 반납처리												
하반기 1차 신청·접수 소득·재산 조사, 학적조회												
실무협의체 심의및 학비지급												
하반기 2차 신청·접수 소득·재산 조사, 학적조회												
실무협의체 심의및 학비지급												
학적 변동자 환불금 반납처리												

• 평가계획

성과목표치	측 정 방 법				
	성과지표/계산식	자료원	기준자료 여부	자료 수집방법	자료 수집시기
사업만족도 평균 4.5	사업 만족도 5.0 만점	만족도 조사	X	설문조사	11월 중
지원자 수 700명 지원금액 1,100백만원	지원자수 × 지원금액	학비지원내역	O	무통장입금내역	연중

• 사업 수행을 위한 고려사항

- 지원기준: 강남구 거주 1년 이상, 적정학기 성적 3.0(4.5만점)이상
- 소득기준: 최저생계비 150%이하 가구
- 재산기준: 1억원 이하
- 차량기준: 8년이상 된 2,000cc이하 자동차(의제차 소유자는 제외)

지역사업명 B-2 지역통심(아동·청소년)프로그램 운영

• 추진배경

경제적, 사회적, 문화적으로 소외된 저소득 맞벌이 및 가족기능 저하로 방과 후 자녀양육이 어려운 가정(초등학생, 청소년 자녀)을 대상으로 지역 중심 프로그램(학습지도 등)을 운영하여 방과후 안전한 보호역할과 더불어 건전한 유희기를 보낼수 있도록 학습지도, 인성교육을 지원함

• 사업목적 및 목표

목적	수행목표	성과목표
저소득층자녀(아동, 청소년)의 학교생활 적응을 위한 학습, 생활, 지원	아동보호프로그램학생참여 청소년 학습방 학생참여	방과후 아동, 청소년 안전한 보호역할, 건전한 유희기 적응성장

• 사업 지역, 대상 및 실인원 수

사업 지역	강남구 수서 일원지역
사업 대상	저소득층 아동 및 중,고생
실인원 수	학생 3,576명(아동 155명, 중,고생 월 143명)

• 사업 내용 및 예산

- 1) 세부사업수 2 개
- 2) 수행인력

책임기관	강남구 복지정책과,
협력기관	종합복지관(6개), 민간단체 2개소

- 3) 사업 예산 407 백만원

예산 구성	시(구)비 407 백만원,
민간사업비 출처	

제 3편 노인복지 분야

1. 추진사업 총괄표

구 분	사 업 명	수행목표치	
		사업량(건/명)	예산(백만원)
A. 보편(일반) 사업	A-1.기초노령연금 지급	연인원 193,740명 (월평균 14,816명)	17,667
	A-2.노인 장기요양보험 추가급여 지급	620명(월 52명)	1,938
	A-3.노인 요양시설 및 데이케어시설 운영 및 지원	월 267명	1,123
	A-4.노인돌봄서비스 지원	853명	613
	A-5.경로식당 운영지원	2,215명	1,848
	A-6.식사 및 밀반찬 배달 지원	640명	614
	A-7.노인복지관·노인복지센터 운영	등록인원 23,000명 일일이용인원 4,000명	2,981
	A-8.노인 일자리 사업	2,295명	4,326
	A-9.어르신 자원봉사활동	1,720명	비예산
	A-10.노인여가복지 활성화	154개소/208명	589
	A-11.경로당 운영	163개소/ 월 5,838명	1,411
B. 지역(핵심) 사업	B-1.강남 어르신행복타운 건립	4월 병원개원 8월요양시설개원	116,359
	B-2.행복요양병원 운영	4월 개원 및 성공적병원 정착	3,834
	B-3.어르신 맞춤형 문화프로그램 확대	18개소/ 400개 프로그램	384
	B-4.경로행사 개최	16,500명	278
	B-5.경로당 공동작업장 운영	3개소/36명	94

4) 사업내용

세부사업명	수행목표치		세부사업내용
	사업량 (건/명)	예산 (백만원)	
B-2.1지역중심 아동보호 프로그램 운영	6건/ 월155명	276	6개복지관에서 저소득 초등학생 1~6학년(월 155명) 지원
B-2.2청소년연린학습방 (희망공부방)운영	7건/ 월143명	131	저소득층 중,고생 대상 청소년연린학습방 (2개소/월40명), 청소년희망공부방 (5개소/월 94명)운영

5) 사업 추진 일정

추진 과업	1월	2월	3월	4월	5월	6월	7월	8월	9월	10월	11월	12월
프로그램 운영												
청소년연린학습방운영												

• 평가계획

성과목표지	측 정 방 법				
	성과지표/계산식	자료원	기준자료 여부	자료 수집방법	자료 수집시기
프로그램 및 학습방 운영 지원	강사료 지원	참여기관 강남구	유	주민신문 협의	12월
참여학생 수	인원수	참여기관	유	주민신문 협의	12월

• 사업 수행을 위한 고려사항

2. 보편(일반)사업에 대한 계획 내용

보편사업명 A-1 기초노령연금 지급

• 사업목적

생활이 어려운 어르신들에게 매월 일정액의 연금액을 지급하여 노후생활 안정에 도움을 주고자 함

• 사업 대상 및 실인원 수

사업 대상	소득 및 재산이 선정기준액 이하인 만65세 이상 노인
실인원 수	월 평균 14,816명

• 사업 내용 및 예산

- 1) 세부사업수 1 개
- 2) 사업 예산 17,667백만원
- 3) 사업내용

세부사업명	수행목표치		세부사업내용
	사업량 (건/명)	예산 (백만원)	
A-1 기초노령연금 지급	연인원 193,740명 (월평균 14,816명)	17,667	<ul style="list-style-type: none"> • 대상자 : 만 65세 이상 중 선정기준액 (소득인정액)에 적합한 노인 • 수행방식 : 직접 수행 • 급여형태 : 현금급여 - 매월 25일 대상자 계좌로 지급 • 사업시기 : 2014. 1 ~ 12월

• 사업 수행을 위한 고려사항

보편사업명 A-2 노인 장기요양보험 재가급여 지급

• 사업목적

- 재가서비스 이용 의료급여수급권자의 재가급여를 지원하여 어르신들의 노후생활 안정에 기여
- 고령이나 노인성 질병 등으로 혼자 일상생활을 수행하기 어려운 의료급여수급권자들에게 신체활동, 가사지원 등의 재가서비스를 제공하여 그 가족의 비용부담을 덜어줌

• 사업 대상 및 실인원 수

사업 대상	재가서비스 이용 의료급여 수급권자
실인원 수	620명

• 사업 내용 및 예산

- 1) 세부사업수 1 개
- 2) 사업 예산 1,938백만원
- 3) 사업내용

세부사업명	수행목표치		세부사업내용
	사업량 (건/명)	예산 (백만원)	
A-2 장기요양보험 재가급여 지급	620명 (월 52명)	1,938	<ul style="list-style-type: none"> • 대상자 : 재가서비스 이용의료 수급권자 620명 (월평균 52명) • 수행방식 : 민관협력 • 급여형태 : 서비스 • 사업시기 : 2014. 1 ~ 12월

• 사업 수행을 위한 고려사항

보편사업명 A-3 노인요양시설 및 데이케어센터 운영 및 지원

• 사업목적

노인장기요양보험 등급내 기초생활수급권자의 입소시설에 시설생계비, 운영비 등과 서울형 데이케어센터의 운영비를 지원하여 보다 안정적인 시설운영과 수급자 어르신 및 등급내 어르신들의 안전한 노후생활보장에 기여하고자 함.

• 사업 대상 및 실인원 수

사업 대상	노인 요양시설 및 데이케어센터 운영 및 지원(22개소)
실인원 수	월 267명

• 사업 내용 및 예산

- 1) 세부사업수 1 개
- 2) 사업 예산 1,123백만원
- 3) 사업내용

세부사업명	수행목표치		세부사업내용
	사업량 (건/명)	예산 (백만원)	
A-3 노인 요양시설 및 데이케어센터 운영 및 지원	22개소	1,123	<ul style="list-style-type: none"> • 대상자 : 장기요양보험 등급내 기초수급자 및 일반이용자 입소·이용 요양원 및 데이케어 시설 • 수행방식 : 직접수행 • 급여형태 : 현금 • 생계급여 지원 (노인의료복지시설 6개소) • 운영비 등 지원 (노인의료복지시설 5개소) • 장제비 지원 (기초생활수급자 사망시 지급) • 데이케어 등 운영비 지원 : 11개소 • 사업시기 : 2014. 1월 ~ 12월

• 사업 수행을 위한 고려사항

보편사업명 A-4 노인돌봄서비스 지원 사업

• 사업목적

혼자 힘으로 일상생활을 영위하기 어려운 어르신과 홀몸어르신에게 욕구에 따라 안전 확인, 생활교육, 서비스 연계, 가사지원, 활동지원 등 맞춤형 복지서비스를 제공하고자 함.

• 사업 대상 및 실인원 수

사업 대상	실제 혼자 살고 있는 만65세 이상 노인 중 보호가 필요한자 만65세 이상 노인장기요양등급의 A,B판정자 및 치매나 중풍 노인성 질환자
실인원 수	853명

• 사업 내용 및 예산

- 1) 세부사업수 2 개
- 2) 사업 예산 613백만원
- 3) 사업내용

세부사업명	수행목표치		세부사업내용
	사업량 (건/명)	예산 (백만원)	
A-4-1. 노인 돌봄 기본서비스	773명	349	<ul style="list-style-type: none"> • 대상자 : 실제 혼자 살고 있는 만 65세 이상 노인 중 경제적·신체적·사회적으로 열악하여 보호 필요한 자 • 수행방식:기관지정(강남구노인통합지원센터) • 급여형태 : 직접대상자(서비스) .안전확인, 생활교육, 서비스연계 .서비스관리사 1명, 노인돌봄비 30명 • 사업시기 : 2014. 1 ~ 12월
A-4-2. 노인 돌봄 종합서비스	80명	264	<ul style="list-style-type: none"> • 대상자 : 만65세 이상, 노인장기요양등급의 A, B 판정자 (가구소득이 전국가구 평균소득의 150%이하) 및 치매나 중풍 노인성 질환자(가구소득이 전국가구 평균소득의 150%이하) • 수행방식 : 기관등록제 .생물서비스감각구인통합지원센터인원비3명 • 급여형태 : 직접대상자(바우처) • 방문서비스 : 신변활동지원 기사·일상 생활지원 .주안보호서비스: 심산기능 회복 서비스 급식 및 목욕 등 • 사업시기 : 2014. 1월 ~ 12월

보편사업명 A-5 경로식당 운영 지원

• 사업목적

생활이 어려운 저소득 노인 및 부득이한 사정으로 가정내에서 점심식사를 해결하지 못하는 결식 우려 노인들에게 중식을 제공함으로써 생활안정과 건강증진에 기여하고자 함

• 사업 대상 및 실인원 수

사업 대상	가정형편이 어렵거나 식사를 거를 우려가 있는 60세 이상 어르신
실인원 수	2,215명

• 사업 내용 및 예산

- 1) 세부사업수 2 개
- 2) 사업 예산 1,848백만원
- 3) 사업내용

세부사업명	수행목표치		세부사업내용
	사업량 (건/명)	예산 (백만원)	
A-5-1. 경로식당 운영지원	1,230명	1,576	<ul style="list-style-type: none"> • 대상자 : 가정형편이 어렵거나 식사를 거를 우려가 있는 60세 이상 어르신 • 수행방식: 민간보조 (대청종합사회복지관 등 17개 급식소) • 급여형태: 중식 제공 • 사업시기: 2014. 1월 ~ 12월
A-5-2. 실비식당 운영지원	985명	272	<ul style="list-style-type: none"> • 대상자 : 일정한 경제적 능력을 갖추었으나, 결식 우려가 있는 어르신들에게 실비로 식사 제공 • 수행방식: 민간보조 (강남노인종합복지관 등 8개 급식소) • 급여형태: 중식 제공 • 사업시기: 2014. 1월 ~ 12월

보편사업명 A-6 식사 및 밀반찬 배달 지원

• 사업목적

거동이 불편하여 무료경로식당을 이용하실 수 없는 저소득 무의탁 어르신들에게 식사 및 밀반찬을 배달함으로써 균형적인 식생활을 보장하여 건강하고 안정적인 노후생활을 영위할 수 있도록 지원하고자 함

• 사업 대상 및 실인원 수

사업 대상	기초생활수급자 및 차상위 계층 만 65세 이상 독거노인 중 거동불편으로 경로식당을 이용할 수 없는 자
실인원 수	640명

• 사업 내용 및 예산

- 1) 세부사업수 2 개
- 2) 사업 예산 614백만원
- 3) 사업내용

세부사업명	수행목표치		세부사업내용
	사업량 (건/명)	예산 (백만원)	
A-6.1. 식사배달 지원	380명	512	<ul style="list-style-type: none"> 대상자 : 기초생활수급자 및 차상위 계층 만 65세 이상 독거노인 중 거동불편으로 경로식당을 이용할 수 없는 자 수행방식 : 민간보조 (수사령화종합사회복지관 등 6개 기관) 지원형태 : 급식비 지원 (수행기관에서 식사 배달) 사업시기 : 2014. 1월 ~ 12월
A-6.2. 밀반찬배달 지원	260명	102	<ul style="list-style-type: none"> 대상자 : 기초생활수급자 및 차상위 계층 만 65세 이상 독거노인 중 거동불편으로 경로식당을 이용할 수 없으나, 가정에서 직접 조리 가능한 희망자 수행방식 : 민간보조 (수사령화종합사회복지관 등 6개 기관) 지원형태 : 급식비 지원 (수행기관에서 밀반찬 배달) 사업시기 : 2014. 1 ~ 12월

보편사업명 A-7 노인복지관 및 복지센터 운영

• 사업목적

어르신들의 문화여가서비스를 제공받을 수 있는 환경과 사회참여를 통해 건강하고 활기찬 노후생활을 영위할 수 있도록 노인복지관·노인복지센터 운영을 통해 노인복지증진에 기여하고자 함.

• 사업 대상 및 실인원 수

사업 대상	노인복지관 및 복지센터 7개소
실인원 수	23,000명(등록인원)

• 사업 내용 및 예산

- 1) 세부사업수 7 개
- 2) 사업 예산 2,981 백만원
- 3) 사업내용

세부사업명	수행목표치		세부사업내용
	사업량 (건/명)	예산 (백만원)	
A-7.1 강남구노인종합복지관운영	(등록인원 9,400명/일일 이용인원 1,860명)	696	<ul style="list-style-type: none"> 대상자 : 강남구 60세이상 어르신 수행방식 : 민간위탁(사회복지법인 가림재단) 급여형태 : 인건비, 운영비, 사업비 지원 지원내용 : 노인상담, 노인자바프로그래, 지역 자원연계, 요양센터, 데이케어센터 사업시기 : 2014. 1-12월
A-7.2 논현노인종합복지관운영	(등록인원 3,600명/일일 이용인원 600명)	488	<ul style="list-style-type: none"> 대상자 : 강남구 60세이상 어르신 수행방식 : 민간위탁 (사회복지법인 남서울 복지재단) 급여형태 : 인건비, 운영비, 사업비 지원 지원내용 : 노인상담, 노인자바프로그래, 지역 자원연계, 요양센터, 데이케어센터 사업시기 : 2014. 1-12월

세부사업명	수행목표치		세부사업내용
	사업량 (건/명)	예산 (백만원)	
A-7.3강남시니어 플라자 운영	(등록인원 6,800명/일일 이용인원 1,000명)	758	<ul style="list-style-type: none"> 대상자 : 강남구 60세 이상 어르신 수행방식 : 민간위탁(사회복지법인 가림재단) 급여형태 : 인건비, 운영비, 사업비 지원 지원내용 : 노인상담, 노인자바프로그래, 지역 자원연계 활동 사업시기 : 2014. 1 ~ 12월
A-7.4 역삼노인복지센터 운영	(등록인원 1,100명/일일 이용인원 200명)	330	<ul style="list-style-type: none"> 대상자 : 강남구 60세 이상 어르신 수행방식 : 민간위탁(사회복지법인 가림재단) 급여형태 : 인건비, 운영비, 사업비 지원 지원내용 : 노인상담, 노인자바프로그래, 지역 자원연계 활동, 요양 데이케어센터 사업시기 : 2014. 1 ~ 12월
A-7.5압구정노인복지센터 운영	등록인원 1,200명/일일 이용인원 120명)	307	<ul style="list-style-type: none"> 대상자 : 강남구 60세 이상 어르신 수행방식 : 민간위탁(사단법인 우리복지) 급여형태 : 인건비, 운영비, 사업비 지원 지원내용 : 노인상담, 노인자바프로그래, 지역 자원연계 활동, 데이케어센터 사업시기 : 2014. 1 ~ 12월
A-7.6. 대치노인복지센터운영	(등록인원 700명/일일 이용인원 130명)	340	<ul style="list-style-type: none"> 대상자 : 강남구 60세 이상 어르신 수행방식 : 민간위탁 (사회복지법인 대한불교 조계종본은) 급여형태 : 인건비, 운영비, 사업비 지원 지원내용 : 노인상담, 노인자바프로그래, 지역 자원연계 활동, 요양 데이케어센터 사업시기 : 2014. 1 ~ 12월
A-7.7학수정노인 복지센터운영	등록인원 200명/일일 이용인원 90명)	59	<ul style="list-style-type: none"> 대상자 : 강남구 60세 이상 어르신 수행방식 : 민간위탁(사단법인 우리복지) 급여형태 : 인건비, 운영비, 사업비 지원 지원내용 : 노인상담, 노인자바프로그래, 지역 자원연계 활동, 데이케어센터 사업시기 : 2014. 1 ~ 12월

• 사업 수행을 위한 고려사항

보편사업명 A-8 노인일자리사업

• 사업목적

만 65세 이상 기초노령 수급 어르신들에게 일자리 제공을 통한 자아 만족 및 일경역의 소득보전을 통하여 노후생활 안정에 도움을 주고자 함.

• 사업 대상 및 실인원 수

사업 대상	만 65세 이상 기초노령연금 수급 어르신
실인원 수	2,295명

• 사업 내용 및 예산

- 1) 세부사업수 1 개
- 2) 사업 예산 4,326 백만원
- 3) 사업내용

세부사업명	수행목표치		세부사업내용
	사업량 (건/명)	예산 (백만원)	
A-8. 노인일자리사업	2,295명	4,326	<ul style="list-style-type: none"> 대상자 : 만65세 이상 기초노령연금 수급자 수행방식 : 민간보조 수행기관 : 강남구노인종합복지관 외 14개 기관 급여형태 : 일자리 제공을 통한 인건비, 부태경비 지급 사회공헌형 : 급식지도사파견사업, HAPI미디어, 경로당도우미파견사업, 환경지킴이 등 1,970명 시장진입형 : 에프터스쿨메니저, 해피콜지하철매매사업단 등 325명 사업기간 : 2014. 1-12월

• 사업 수행을 위한 고려사항

보편사업명 A-9 **어르신 자원봉사**

• **사업목적**

실버세대의 사회 재진출 욕구를 수용하고, 자원봉사활동을 통한 보람, 자긍심을 가질 수 있는 자원봉사 프로그램 개발을 확대·추진하여 생산적인 노후생활 활성화를 도모하고자 함.

• **사업 대상 및 실인원 수**

사업 대상	자원봉사 참여 희망 어르신
실인원 수	1,720명

• **사업 내용 및 예산**

- 1) 세부사업수 6 개
- 2) 사업 예산 비예산
- 3) 사업내용

세부사업명	수행목표지		세부사업내용
	사업량 (건/명)	예산 (백만원)	
A-9 어르신 자원봉사활동	6개 분야/ 1,720명	비예산	<ul style="list-style-type: none"> · 대상자 : 자원봉사 참여 희망 어르신 · 수행방식 : 민관협력(노인복지관, 사회복지관 및 강남구자원봉사센터와 연계 추진) · 사업기관 : 노인종합복지관, 사회복지관, 강남구자원봉사센터 등 · 급여형태 : 비급여 · 사업기간 : 2014. 1 ~ 12월

세부사업명	수행목표지		세부사업내용
	사업량 (건/명)	예산 (백만원)	
A-10.4. 경로당 순회프로그램 관리자 운영 지원	2명	72	<ul style="list-style-type: none"> · 대상자 : 경로당 순회프로그램 관리자 2명 · 수행방식 : 경로당 레크레이션 프로그램 등 관리 · 지원형태 : 인건비, 운영비 등 지원 · 사업시기 : 2014. 1~12월
A-10.5. 실버 축구대회 참가 지원	2회/ 각 24명	6	<ul style="list-style-type: none"> · 대상자 : 강남구 실버축구단 · 수행방식 : 전국 실버축구대회, 서울시 실버축구대회 참가 지원 · 지원형태 : 차량대여료, 식비, 간식비 등 지원 · 사업시기 : 2014. 1~12월
A-10.6. '손주들과 함께 추억 만들기' 개최	180명	8	<ul style="list-style-type: none"> · 대상자 : 어르신, 손자녀 180명 · 수행방식 : 민간보조 · 지원형태 : 관람표, 차량대여료, 식비, 간식비 등 지원 · 사업시기 : 2014. 1 ~ 12월

보편사업명 A-10 **노인 여가복지 활성화**

• **사업목적**

경로당에 다양한 레크레이션 프로그램을 보급하고, 노인교실 지원 등 여가 프로그램을 활성화하여 어르신들이 즐겁고 활기찬 노후생활을 영위해 나갈 수 있도록 하고자 함.

• **사업 대상 및 실인원 수**

사업 대상	경로당, 노인교실 이용자 등 관내 어르신
실인원 수	52,498명

• **사업 내용 및 예산**

- 1) 세부사업수 6 개
- 2) 사업 예산 589백만원
- 3) 사업내용

세부사업명	수행목표지		세부사업내용
	사업량 (건/명)	예산 (백만원)	
A-10-1.경로당 레크레이션 프로그램 운영	경로당 80개소	221	<ul style="list-style-type: none"> · 대상자 : 경로당 이용 어르신 · 수행방식 : 경로당 레크레이션 프로그램 운영 지원 (사회복지법인 영산, 사단법인 강남민요회, 자원봉사단체, 강남노인종합복지관, 대한노인회 강남구지회 등) · 지원형태 : 현금지원(강사료, 운영비, 행사비 등 지원) · 사업시기 : 2014. 1 ~ 12월
A-10-2.노인교실(노인대학 포함) 운영 지원	노인교실 24개소	186	<ul style="list-style-type: none"> · 대상자 : 노인교실(노인대학 포함) 이용 어르신 · 수행방식:노인교실(노인대학 포함) 운영 지원 · 지원형태 : 강사료, 운영비 지원 · 사업시기 : 2014. 1 ~ 12월
A-10-3 구립노인종합복지관 경로당 활성화 지원	경로당 50개소	96	<ul style="list-style-type: none"> · 대상자 : 경로당 이용 어르신 · 수행방식 : 민간보조 (강남노인종합복지관) · 지원형태 : 인건비, 운영비 지원 · 사업시기 : 2014. 1 ~ 12월

보편사업명 A-11 **경로당 운영**

• **사업목적**

운영에 필요한 보조금 및 물품 등을 제공함으로써 경로당 활성화를 통한 건전한 노인여가복지시설의 역할을 원활히 수행할 수 있도록 하고자 함.

• **사업 대상 및 실인원 수**

사업 대상	경로당 163개소
실인원 수	월 5,838명/연 70,056명

• **사업 내용 및 예산**

- 1) 세부사업수 1 개
- 2) 사업 예산 1,411백만원
- 3) 사업내용

세부사업명	수행목표지		세부사업내용
	사업량 (건/명)	예산 (백만원)	
A-11. 경로당 운영	경로당 163개소/ 연인원 70,056명 지원	1,411	<ul style="list-style-type: none"> · 대상자 : 경로당 이용 어르신 · 수행방식 : 직접수행 · 급여형태 : 운영비,주부식비,물품 등 지원 · 사업시기 : 2014. 1 ~ 12월

3. 지역(핵심)사업에 대한 계획 내용

지역사업명 B-1 강남어르신행복타운 건립

추진배경

21세기 고령화 사회를 대비하여 노인 의료, 요양, 여가, 문화·체육, 복지 시설 등 뉴실버시대의 일일 생활권으로서 통합지원 서비스시설을 갖춘 어르신행복타운을 건립하고자 함.

사업목적 및 목표

목적	수행목표	성과목표
종합노인복지 인프라 구축	요양병원 성공적 건립	2014년 4월 개원
	요양시설 성공적 건립 지원	2014년 8월 개원 준비 협조
	커뮤니티센터 민자사업자 공개 모집 및 건립	2015년 하반기내 건립

사업 지역, 대상 및 실인원 수

사업 지역	강남구 세곡동 521번지 일대
사업 대상	지역 어르신 및 주민
실인원 수	10172명

사업 내용 및 예산

- 1) 세부사업수 : 3 개
- 2) 수행인력

책임기관	강남구
협력기관	· 행복요양병원 : 강남실버케어 (주) · 요 양 시 설 : 국민건강보험공단

지역사업명 B-2 행복요양병원 운영

추진배경

고령화 시대 진입에 따라 급격히 증가하는 노인만성 질환자들에게 체계적 양질의 의료서비스를 제공하여 가족들과 함께 행복한 삶을 영위

사업목적 및 목표

목적	수행목표	성과목표
국내 최고 요양병원 운영	2014년 4월 개원 / 성공적 병원 정착	2015년 보건복지부 지정 제철 전문치료 병원 인증

사업 지역, 대상 및 실인원 수

사업 지역	강남구 세곡동
사업 대상	어르신
실인원 수	연인원 1,920명 (병실 충족률 80% 달성)

사업 내용 및 예산

- 1) 세부사업수 : 1개
- 2) 수행인력

책임기관	강남구
협력기관	참여의료재단

3) 사업 예산 3,834백만원

예산 구성	구비 2,408백만원 / 국비 1,426백만원
사업비 출처	임대형 민자사업 국회 승인에 따른 국비 사업비(임대료) 50% 지원

3) 사업 예산 116,359백만원

예산 구성	· 구 비 : 19,774백만원(토지매입비) · 민간사업비 : 42,665백만원(요양병원), 25,000백만원(커뮤니티센터) · 기 타 : 28,920백만원 (국민건강보험공단 요양시설 건립비)
민간사업비 출처	· 요양병원 : 강남실버케어(주)- 임대형 민자사업(BTL) 방식 건립 · 요양시설 : 국민건강보험공단 건립 후 직영 · 커뮤니티센터 : 수익형 민자사업 방식 추진 예정

4) 사업내용

세부사업명	수행목표치		세부사업내용
	사업량 (건/명)	예산 (백만원)	
B-1.1. 행복요양병원 건립	2014. 4월 개원	42,665	* 수행방식 - 행복요양병원 건립(BTL사업) : 직접수행 - 요양시설 : 국민건강보험공단 - 커뮤니티센터 - 수익형민자사업 -1단계 : 행복요양병원/307병상 -2단계 : 노인요양시설/200병상 -3단계 : 커뮤니티센터 (문화·체육·여가시설)
B-1.2. 요양시설건립	2014. 8월 개원	18,400	
B-1.3. 커뮤니티센터 건립	민자사업자 공개 모집 및 2015년 건립	25,000	
* 부지 매입비			30,294

5) 사업 추진 일정

추진 과업	1월	2월	3월	4월	5월	6월	7월	8월	9월	10월	11월	12월
행복요양병원												
요양시설												
커뮤니티센터												

* 커뮤니티센터 : 구의회 공유재산관리계획 승인 및 민간사업자 공개 모집 후 2014년 5월경 공사 착공 예정

평가계획

성과목표치	측 정 방 법				
	성과지표/계산식	자료원	기존자료 여부	자료 수집방법	자료 수집시기
2014년 4월 병원 개원	공사 공정률	사행사 및 감리단 주간공정자료	○	주간공정일지	매주 목요일
2014년 6월 요양 시설 준공	공사 공정률	국민건강보험공단 주간공정자료	○	격주 공정일지	격주 금요일

4) 사업내용

세부사업명	수행목표치		세부사업내용
	사업량 (건/명)	예산 (백만원)	
B-2행복요양병원 운영	2014년 4월 개원/ 성공적 병원 정착	3,834	307병상의 국내 최고의 노인성질환 전문 치료 공립병원 건립

5) 사업 추진 일정

추진 과업	1월	2월	3월	4월	5월	6월	7월	8월	9월	10월	11월	12월
행복요양병원 운영												

평가계획

성과목표치	측 정 방 법				
	성과지표/계산식	자료원	기존자료 여부	자료 수집방법	자료 수집시기
2014년 4월 개원/ 병원 성공적 정착	병실 충족률 (총 병상수*80%*8월)	행복요양병원	×	매달 병실 충족률 자료	매월

지역사업명 B-3 **어르신 맞춤형 문화프로그램 확대**

• **추진배경**

변화하는 노인육구 패러다임에 적극적으로 대처하기 위하여 어르신 맞춤형 문화 여가 프로그램을 개발·운영하여 활기차고 건강한 노후생활을 지원하고자 함.

• **사업목적 및 목표**

목적	수행목표	성과목표
지역사회 어르신들의 다양한 복지욕구 충족 프로그램 제공	다양한 문화·여가 프로그램제공 노인특화사업 개발 운영	건강하고 활기찬 노후생활 지원 지역 어르신의 다양한 복지욕구 충족

• **사업 지역, 대상 및 실인원 수**

사업 지역	강남구 전지역
사업 대상	관내 거주 60세이상 어르신
실인원 수	15,000명

• **사업 내용 및 예산**

- 1) 세부사업수 2 개
- 2) 수행인력

책임기관	강남구
협력기관	노인복지관· 노인복지센터, 사회복지관 18개소

- 3) 사업 예산 384백만원

예산 구성	구비 384백만원
민간사업비 출처	

4) 사업내용

세부사업명	수행목표지		세부사업내용
	사업량 (개수/프로그램)	예산 (백만원)	
B-3.1 노인복지관 및 센터 프로그램	7/379	278	· 대상자 : 관내 거주 65세 이상 어르신 · 수행방식 : 민간위탁 · 운영 · 복지관·복지센터 별 프로그램 개발·대상자 모집/운영 · 노인특화사업 : 관내사회복지기관 사업 공모, 심사·선정 및 운영
B-3.2 노인특화사업	11/21	106	

5) 사업 추진 일정

추진 과업	1월	2월	3월	4월	5월	6월	7월	8월	9월	10월	11월	12월
노인복지관 및 센터 프로그램 개강 및 운영												
노인특화사업 공모 및 심사/운영												

• **평가계획**

성과목표지	측 정 방 법				
	성과지표/계산식	자료원	기존자료 여부	자료 수집방법	자료 수집시기
이용자 만족도 조사 실시(연1회)	이용자 만족도 평균	이용자 만족도 조사	○	설문지	12월
목표 프로그램 수 및 참여인원 달성 현황	목표 프로그램수 및 참여인원 달성	프로그램 운영 실적	○	운영실적	12월

지역사업명 B-4 **경로행사 개최**

• **추진배경**

어버이날, 노인의 날 및 경로의 달을 맞아 어르신들을 위한 경로행사를 개최함으로써 어르신에 대한 사회적 관심을 제고하고 봉양의식 및 경로효친 사상을 양양하고자 함.

• **사업목적 및 목표**

목적	수행목표	성과목표
어르신에 대한 사회적 관심제고 및 경로효친사상 양양	16,500명 참석	·어르신에 대한 사회적 관심 제고 및 범구민적 경로효친 분위기 조성 ·어르신 일상생활에 활력 불어넣어 건강하고 활기찬 노후생활 유도

• **사업 지역, 대상 및 실인원 수**

사업 지역	강남구 전역
사업 대상	강남구 거주 65세 이상 어르신
실인원 수	어르신 16,500명

• **사업 내용 및 예산**

- 1) 세부사업수 2 개
- 2) 수행인력

책임기관	강남구
협력기관	강남구노인복지기관협의회

- 3) 사업 예산 278백만원

예산 구성	구비 278백만원
민간사업비 출처	-

4) 사업내용

세부사업명	수행목표지		세부사업내용
	사업량 (건/명)	예산 (백만원)	
B-4.1.어버이날행사개최	14,700명	37	·기념식, 효행자 및 노인복지기여자(단체) 표창, 위안공연 등
B-4.2. 노인의날 및 경로의 달 행사개최	1,800명	241	

5) 사업 추진 일정

추진 과업	1월	2월	3월	4월	5월	6월	7월	8월	9월	10월	11월	12월
어버이날 행사 개최												
노인의날 및 경로의 달 행사개최												

• **평가계획**

성과목표지	측 정 방 법				
	성과지표/계산식	자료원	기존자료 여부	자료 수집방법	자료 수집시기
행사 참여 어르신수	·행사비 집행액, 참여인원	내부자료(동별 추진실적 및 정산자료)	○	동별 보고자료 수집 및 구 정산결과확인	5월, 10월

• **사업 수행을 위한 고려사항**

많은 인원을 수용할 수 있는 장소 선정 우선적 고려

지역사업명 B-5 경로당 공동작업장 운영

• **추진배경**

지역밀착 노인여가복지시설인 경로당을 소수의 단순 만남이나 친목을 도모하는 장소에서 벗어나 다기능 공간으로의 전환 필요성 대두

• **사업목적 및 목표**

목적	수행목표	성과목표
어르신 일자리 및 여가 선용의 기회 제공	경로당 어르신 지역특성에 맞는 물품 생산 및 판매 활동 참여	경로당 이용인원 및 공동작업 참여인원 증대

• **사업 지역, 대상 및 실인원 수**

사업 지역	청담동, 대치2동, 논현2동
사업 대상	재너머, 대치, 학리 경로당
실인원 수	36명 (개소별 12명)

• **사업 내용 및 예산**

- 1) 세부사업수 1 개
- 2) 수행인력

책임기관	강남구
협력기관	사단법인 우리복지

- 3) 사업 예산 94백만원

예산 구성	구비 94백만원
민간사업비 출처	

제 4편. 장애인복지 분야

1. 추진사업 총괄표

구 분	사 업 명	수행목표치	
		사업량(건/명)	예산(백만원)
A. 보편(일반) 사업	A-1. 재가장애인 생활안정지원 사업	8,093명	5,622
	A-2. 장애인 단기보호시설 설치 운영	10명	166
	A-3. 중증장애인 보호작업장 운영	250명	1,200
	A-4. 사회적 일자리 창출	44명	495
	A-5. 장애인 활동지원	773명	8,955
	A-6. 장애인 편의시설 우수모범시설 인증제	1개소	비예산
B. 지역(핵심) 사업	B-1. 장애인 공동생활가정 프로그램 운영지원	20개소 84명	24
	B-2. 장애인 이동권 확보를 위한 인프라 구성	운행차량 2대 이용인원 350명	171
	B-3. 장애인 문화 및 체육활동 지원	350명	272
	B-4. 장애인 인식개선 사업	초중고 학생 및 일반인 7,000명	49
	B-5. 장애인 무료식당 운영	420명	517

4) 사업내용

세부사업명	수행목표치		세부사업내용
	사업량 (건/명)	예산 (백만원)	
B-5. 경로당 공동작업장 운영	3개소/ 36명	94	·경로당에 공동작업장을 운영. 비누, 김치, 제과·제빵, 식혜 제조 및 판매수익금을 참여 어르신에게 분배

5) 사업 추진 일정

추진 과업	1월	2월	3월	4월	5월	6월	7월	8월	9월	10월	11월	12월
제과·제빵 제조 및 판매												
비누 제조 및 판매												
김치 제조 및 판매												

• **평가계획**

성과목표치	측 정 방 법				
	성과지표/계산식	자료원	기존자료 여부	자료 수집방법	자료 수집시기
공동작업장 참여인원 20% 확대	개소별 참여인원	운영기관 정산보고서	○	활동일지, 작업비 이체확인증	분기

2. 보편(일반)사업에 대한 계획 내용

일반사업명 A-1 재가장애인 생활안정지원 사업

• **사업목적**

저소득 등록장애인에게 장애수당·장애인연금·의료비·보장구 등을 지원하여 재가 장애인들의 생활안정에 기여

• **사업 대상 및 실인원 수**

사업 대상	저소득 등록 장애인
실인원 수	8,093

• **사업 내용 및 예산**

- 1) 세부사업수 6 개
- 2) 사업 예산 5,622 백만원
- 3) 사업내용

세부사업명	수행목표치		세부사업내용
	사업량 (건/명)	예산 (백만원)	
A-1 장애인연금	2,385명	4,619	저소득 중증장애인에게 연금(현금) 연중 매월 개별 지급
A-2 장애인수당	1,945명	688	저소득 경증장애인에게 장애수당(현금) 연중 매월 개별 지급
A-3 장애아동수당	120명	160	저소득 장애아동에게 장애수당(현금) 연중 매월 개별 지급
A-4 의료비	3,101명	85	저소득 장애인에게 의료비(현금) 연중 개별 지급
A-5 보장구	490명	60	저소득 장애인에게 연중 개별 지급
A-16 보장기구	52명	10	저소득 장애인에게 보조기구(현물) 연중 개별 지급

• **사업 수행을 위한 고려사항**

일반사업명 A-2 장애인 단기보호시설 설치운영

• 사업목적

중증장애인을 일정기간 보호, 재활훈련 및 자립생활지원을 통해 가족의 부담을 경감시키고, 장애인의 기능회복과 사회성 향상 도모

• 사업 대상 및 실인원 수

사업 대상	성인 지적·자폐성 장애인
실인원 수	10명

• 사업 내용 및 예산

- 1) 세부사업수 1 개
- 2) 사업 예산 166백만원
- 3) 사업내용

세부사업명	수행목표지		세부사업내용
	사업량 (건/명)	예산 (백만원)	
A-2 장애인 단기보호 시설 설치 운영	10명	166	일시적으로 가정에서 보호 받을수 없는 장애인에게 거주 서비스 제공

• 사업 수행을 위한 고려사항

일반사업명 A-3 동등장애인 보호작업장 운영

• 사업목적

중증장애인의 보호와 직업훈련을 통해 장애인에게 근로 기회를 제공하며 사회적 일자리를 통해 장애인의 소득 보장

• 사업 대상 및 실인원 수

사업 대상	보호작업장 7개소
실인원 수	250명

• 사업 내용 및 예산

- 1) 세부사업수 1 개
- 2) 사업 예산 1,200 백만원
- 3) 사업내용

세부사업명	수행목표지		세부사업내용
	사업량 (건/명)	예산 (백만원)	
A-3 장애인 보호 작업장 운영	250명	1,200	보호작업장 7개소

• 사업 수행을 위한 고려사항

일반사업명 A-4 장애인 사회적 일자리 창출

• 사업목적

시각 취업이 어려운 중증장애인에게 유형별 일자리를 발굴, 보급하여 직업 생활 및 사회참여 경험을 제공하고 일반 노동시장으로 진출 지원 필요

• 사업 대상 및 실인원 수

사업 대상	만 18세이상 등록장애인 중 근로가능자
실인원 수	44명

• 사업 내용 및 예산

- 1) 세부사업수 2 개
- 2) 사업 예산 495 백만원
- 3) 사업내용

세부사업명	수행목표지		세부사업내용
	사업량 (건/명)	예산 (백만원)	
A-4.1 장애인 복지일자리	16명	59	취업이 어려운 장애인에게 다양한 일자리를 개발 제공
A-4.2 장애인 행정도우미	28명	436	구청.동 주민센터에 행정도우미를 배치하여 행정 업무 보조지원

• 사업 수행을 위한 고려사항

일반사업명 A-5 장애인 활력 지원

• 사업목적

활동보조, 방문목욕, 방문간호 등의 서비스를 제공함으로써 장애인의 자립 생활과 사회 참여를 증진시키고자 함

• 사업 대상 및 실인원 수

사업 대상	등록장애인 1, 2급(소득기준 없음 만6~65세미만)
실인원 수	773

• 사업 내용 및 예산

- 1) 세부사업수 1 개
- 2) 사업 예산 8,955 백만원
- 3) 사업내용

세부사업명	수행목표지		세부사업내용
	사업량 (건/명)	예산 (백만원)	
A-5 장애인 활동 지원	773명	8,955	- 대상 자 : 등록장애인 1.2급 - 수행방식 : 제공기관을 통한 활동보조인 파견 - 지원형태 : 바우처카드 사용액 지원 - 사업시기: 2014.2 ~ 2015.1월

• 사업 수행을 위한 고려사항

일반사업명 A-6 장애인 편의시설 우수모범시설 인증제

• **사업목적**

민간시설 중 장애인 편의시설 우수모범시설 인증제를 실시하여 민간의 장애인 편의시설에 대한 인식과 필요성을 고취시키고, 참여를 유도하고자 함

• **사업 대상 및 실인원 수**

사업 대상	강남구 내 장애물 없는 건물
실인원 수	1개소

• **사업 내용 및 예산**

- 1) 세부사업수 1 개
- 2) 사업 예산 비예산 백만원
- 3) 사업내용

세부사업명	수행목표치		세부사업내용
	사업량 (건/명)	예산 (백만원)	
A-6. 우수모범시설 인증 마크 부착업소 지정	1개소	비예산	우수모범시설 인증 마크 부착업소 지정

• **사업 수행을 위한 고려사항**

4) 사업내용

세부사업명	수행목표치		세부사업내용
	사업량 (건/명)	예산 (백만원)	
B-1 장애인 공동생활가정 프로그램 운영 지원	20개소 84명	24	사회적응,교육참여 및 여가생활 프로그램 운영

5) 사업 추진 일정

추진 과업	1월	2월	3월	4월	5월	6월	7월	8월	9월	10월	11월	12월
장애인 공동생활가정 프로그램 운영 지원												

• **평가계획**

성과목표치	측 정 방 법				
	성과지표/계산식	자료원	기존자료 여부	자료 수집방법	자료 수집시기
84명	인원* 시설수	정산,실적	유	문서	분기

• **사업 수행을 위한 고려사항**

3. 지역(핵심)사업에 대한 계획 내용

지역사업명 B-1 장애인 공동생활가정 프로그램 운영 지원

• **추진배경**

장애인에게 일반주민과 같은 동등한 처우를 제공하고 스스로 자립적인 생활을 유지할 수 있는 기본적인 여건조성 필요

• **사업목적 및 목표**

목적	수행목표	성과목표
일과 후, 공휴일 등 공동생활가정 입소 장애인의 여가생활,건강관리	장애인 공동생활가정 프로그램 운영 지원	장애인 84명

• **사업 지역, 대상 및 실인원 수**

사업 지역	강남구
사업 대상	관내 장애인 공동생활가정 입소자
실인원 수	82명

• **사업 내용 및 예산**

- 1) 세부사업수 1 개
- 2) 수행인력

책임기관	강남구 사회복지과 장애인복지팀
협력기관	성모장애인공동생활가정의 19개소

- 3) 사업 예산 24 백만원

예산 구성	구비 100%, 24백만원
민간사업비 출처	

지역사업명 B-2 장애인 이랑권 확보를 위한 인프라 구성

• **추진배경**

장애인 등이 생활하는데 도로, 공원, 공공건물 등 공중이용시설을 안전하고 편리하게 이용할 수 있도록 장애물 없는 생활환경(Barrier Free)을 조성 장애인복지 증진 도모

• **사업목적 및 목표**

목적	수행목표	성과목표
일반 대중교통 이용이 어려운 장애인·노약자 등을 위하여 지하철, 복지관, 병원, 관공서 등을 연결하는 무료셔틀버스를 운행하여 이동과 시설 이용의 편의 제공	무료셔틀버스 운영	일일이용인원 350명
	휠체어수리지원	연이용인원 231명

• **사업 지역, 대상 및 실인원 수**

사업 지역	강남구 전역
사업 대상	강남구 거주 장애인
실인원 수	781명

• **사업 내용 및 예산**

- 1) 세부사업수 2 개
- 2) 수행인력

책임기관	강남구 사회복지과 장애인복지팀
협력기관	직업재활센터/엠코리아홈케어,휠로피아,케어존,엑티피아메디칼

- 3) 사업 예산 171 백만원

예산 구성	구비 100% 171 백만원
민간사업비 출처	

4) 사업내용

세부사업명	수행목표지		세부사업내용
	사업량 (건/명)	예산 (백만원)	
B-21 장애인무료서비스 운영	1일 350명	116	관내 장애인등에게 무료서비스 운영
B-22 휠체어 수리	연231명	55	관내 장애인 휠체어 수리비 지급

5) 사업 추진 일정

추진 과업	1월	2월	3월	4월	5월	6월	7월	8월	9월	10월	11월	12월
무료서비스												
휠체어수리												

• 평가계획

성과목표지	측 정 방 법				
	성과지표/계산식	자료원	기존자료 여부	자료 수집방법	자료 수집시기
이용자만족도 80%이상	이용자만족도 평균(5점)	이용자만족도 조사	*	서베이	계위타시

• 사업 수행을 위한 고려사항

지역사업명 B-3 장애인 문화 체육활동 지원

• 추진배경

장애인 및 장애아동들이 예·체능 및 방과후 교실을 통한 재활치료를 함으로써 건강하고 활기찬 생활을 영위할 수 있도록 함

• 사업목적 및 목표

목적	수행목표	성과목표
장애인 및 장애아동의 재활치료 및 건강하고 활기찬 생활 영위	장애아동의 체육활동의 활성화를 위해 재활치료 등 프로그램 운영	장애아동 350명

• 사업 지역, 대상 및 실인원 수

사업 지역	강남구
사업 대상	장애인 및 장애아동
실인원 수	350명

• 사업 내용 및 예산

- 1) 세부사업수 2 개
- 2) 수행인력

책임기관	강남구 사회복지과 장애인복지팀
협력기관	강남장애인복지관, 청음회관

- 3) 사업 예산 272 백만원

예산 구성	구비 100% 272 백만원
민간사업비 출처	

4) 사업내용

세부사업명	수행목표지		세부사업내용
	사업량 (건/명)	예산 (백만원)	
B-11 예·체능 교실	335명	223	음악교실 5개반 체육교실 3개반 미술교실 2개반
B-12 방과 후 교실	15명	49	일상생활훈련, 직업생활훈련

5) 사업 추진 일정

추진 과업	1월	2월	3월	4월	5월	6월	7월	8월	9월	10월	11월	12월
운영계획 수립												
운영비 청구 및 지원												
평가												

• 평가계획

성과목표지	측 정 방 법				
	성과지표/계산식	자료원	기존자료 여부	자료 수집방법	자료 수집시기
이용인원 및 만족도	이용인원 만족도 80%이상	복지관	무	문서	연말

• 사업 수행을 위한 고려사항

지역사업명 B-4 장애인 인식개선 사업

• 추진배경

초·중·고등학생 및 일반인 등 비장애인과 장애인이 함께 참가하는 장애인에 대한 인식개선 교육과 캠페인을 실시하여 장애인의 인식개선 향상을 도모

• 사업목적 및 목표

목적	수행목표	성과목표
장애인 인식개선 캠페인, 교육을 통한 장애인 편견 개선하고 더불어 사는 사회 구현	- 거리 캠페인 - 복지관 인식 개선 사업 전개	장애인에 대한 인식개선

• 사업 지역, 대상 및 실인원 수

사업 지역	강남구
사업 대상	장애인 및 일반인
실인원 수	7,000명

• 사업 내용 및 예산

- 1) 세부사업수 2 개
- 2) 수행인력

책임기관	강남구 사회복지과 장애인복지팀
협력기관	강남구 내 장애인복지관 5개소

- 3) 사업 예산 49 백만원

예산 구성	구비, 49 백만원
민간사업비 출처	

4) 사업내용

세부사업명	수행목표치		세부사업내용
	사업량 (건/명)	예산 (백만원)	
B-4.1 거리 캠페인등 행사 추진	2,000	39	- 인식개선 캠페인 및 거리공연 콘서트 - 장애인 생산품 판매 홍보 등
B-4.2 복지관별 인식개선 사업전개	5,000	10	- 장애체험, 초,중,고 학교 방문 교육 - 거리 캠페인 등

5) 사업 추진 일정

추진 과업	1월	2월	3월	4월	5월	6월	7월	8월	9월	10월	11월	12월
계획수립												
사업추진												
사업평가												

• 평가계획

성과목표치	측 정 방 법				
	성과지표/계산식	자료원	기존자료 여부	자료 수집방법	자료 수집시기
교육 7,000명 4회이상 홍보	교육인원 및 홍보 횟수	복지관		문서	연말

• 사업 수행을 위한 고려사항

지역사업명 B-5 장애인 무료식당 운영

• 추진배경

저소득 장애인에게 무료급식을 제공하여 장애인의 건강증진을 도모하고, 경제 활동을 하는 가족의 부담을 경감시켜 주고자 함

• 사업목적 및 목표

목적	수행목표	성과목표
- 저소득장애인의 건강증진 - 장애인의 만남의 장 마련 - 경제활동을 하는가족의 심리적 부담 경감	무료급식 이용인원	일일 420명
	무료급식 이용만족도	90% 이상

• 사업 지역, 대상 및 실인원 수

사업 지역	강남구 전역
사업 대상	강남구 거주 장애인
실인원 수	420명

• 사업 내용 및 예산

- 1) 세부사업수 1 개
- 2) 수행인력

책임기관	강남구 사회복지과 장애인복지팀
협력기관	하상장애인복지관, 강남구직업재활센터

- 3) 사업 예산 517 백만원

예산 구성	구비 100%	517백만원
민간사업비 출처		

4) 사업내용

세부사업명	수행목표치		세부사업내용
	사업량 (건/명)	예산 (백만원)	
B-5 장애인무료식당 운영	1일/ 420명	517	강남구 거주 장애인 평일 무료급식 제공

5) 사업 추진 일정

추진 과업	1월	2월	3월	4월	5월	6월	7월	8월	9월	10월	11월	12월
장애인무료식당 운영 계획 수립												
운영비 청구 및 지급												

• 평가계획

성과목표치	측 정 방 법				
	성과지표/계산식	자료원	기존자료 여부	자료 수집방법	자료 수집시기
급식인원 420명	이용인원	운영기관	.	이용인원	연말
이용만족도 90%이상	설문조사	운영기관	.	설문조사	연말

• 사업 수행을 위한 고려사항

제 5절. 영유아복지 분야

1. 추진사업 총괄표

구 분	사 업 명	수행목표치	
		사업량(건/명)	예산(백만원)
A. 보편(일반) 사업	A-1. 가정 양육수당 지원	172,700명	24,219
	A-2. 일시 보육사업 운영	일시보육센터 6개소	450
	A-3. 어린이집 운영 지원	220개소	50,500
B. 지역(핵심) 사업	B-1. 손주돌보미 지원	283명	926
	B-2. 구립어린이집 신규 설치	3개소 확충	677
	B-3. 구립어린이집 개·보수	20개소 개선	1,364
	B-4. 구립어린이집 운영지원	45개소	5,852
	B-5. 민간보육시설 운영지원	175개소	10,311
	B-6. 강남구 보육정보센터 운영	10,483명	398
	B-7. 강남구 육아지원센터 운영	14,390명	750

2. 보편(일반)사업에 대한 계획 내용

보편사업명 A-1 가정 양육수당 지원

• 사업목적

어린이집·유치원을 이용하지 않는 취학 전 만 0 ~ 5세 아동의 가정 양육 활성화와 현금 지원을 통한 부모의 선택권을 부여하고자 함

• 사업 대상 및 실인원 수

사업 대상	강남구 거주 어린이집·유치원을 이용하지 않는 취학 전 만0 ~ 5세 아동
실인원 수	연 172,130명 지원

• 사업 내용 및 예산

- 1) 세부사업수 2 개
- 2) 사업 예산 24,219 백만원
- 3) 사업내용

세부사업명	수행목표치		세부사업내용
	사업량 (건/명)	예산 (백만원)	
A-1.1 가정양육수당 지원	연71,530명	24,135	어린이집·유치원 미이용가구의 취학 전 만0~5세 아동에게 월20~10만원의 현금지원
A-1.2 장애아동 양육수당	연600명	84	어린이집·유치원 미이용가구의 취학 전 만0~5세 등록장애아동에게 월20~10만원의 현금지원

• 사업 수행을 위한 고려사항

보편사업명 A-2 일시 보육사업 운영

• 사업목적

365일 24시 전일시간제 보육서비스 사업이 2013.5.13 보건복지부 국가사업으로 전환되고 일시보육 시범사업 지역에 선정되어 기존운영 구립어린이집 5개소와 육아지원센터 1개소를 일시보육시설로 지정 운영하여 수요자 중심의 질 높은 보육서비스를 제공

• 사업 대상 및 실인원 수

사업 대상	가정 양육 중 일시적인 보육이 필요로 하는 영유아
실인원 수	구립 어린이집 5개소 및 육아지원센터 도곡(강남보육정보센터)

• 사업 내용 및 예산

- 1) 세부사업수 6개소
- 2) 사업 예산 450백만원
- 3) 사업내용

세부사업명	수행목표치		세부사업내용
	사업량 (건/명)	예산 (백만원)	
A-2.1 일시 보육사업 운영	6개소	450	구립 어린이집 5개소 및 육아지원센터 도곡 등 총6개소 운영

• 사업 수행을 위한 고려사항

- 1) 재원구성 : 국·시·비 보조사업구비(50%:25%:25%)
- 2) 시설위치 : 강남구 관내
- 3) 추진근거 : 영유아보육법 제36조(비용의보조등)
- 4) 추진계획
 - 사업수행 주체 : 위탁법인(시설)
 - 사업진행 절차 : 보조금 지원 (매월)
 - 일시보육 시범사업 지정 6개소 운영
 - 일시보육 시범사업 운영지침 수립 및 홍보

보편사업명 A-3 어린이집 운영 지원

• 사업목적

미래의 주역인 영유아들을 건강하고 안전하게 보호·양육하고자 환경개선 지원 및 저소득 가정 보육료 지원 등으로 가정복지 증진에 기여 및 보육시설 서비스의 질 향상 요구 증대

• 사업 지역, 대상 및 실인원 수

사업 지역	강남구 관내
사업 대상	강남구 보육시설 220개소
실인원 수	보육 영유아 정원 10,493명, 보육교직원 2,095명

• 사업 내용 및 예산

- 1) 세부사업수 1개
- 2) 사업 예산 50,500백만원

예산 구성	국비 14,050백, 시비 29,273백만원, 구비 7,175백만원
민간사업비 출처	해당 없음

3) 사업내용

세부사업명	수행목표치		세부사업내용
	사업량 (건/명)	예산 (백만원)	
A-3.1 어린이집 운영 지원	220개소	50,500	영유아보육료 및 어린이집 운영지원

• 사업 수행을 위한 고려사항

- 1) 재원구성 : 국·시·비 보조사업구비(30%:49%:21%)
- 2) 시설위치 : 강남구 관내
- 3) 추진근거 : 영유아보육법 제36조(비용의보조등)
- 4) 추진계획
 - 사업수행 주체 : 위탁법인(시설)
 - 사업진행 절차 : 보조금 지원 (매월)
 - 어린이집 운영지원, 영·유아 보육료지원, 어린이집종사자 보수교육, 교재교구비, 교사근무환경개선비, 민3세~5세 담임수당(전액시비)

3. 지역(핵심)사업에 대한 계획 내용

지역사업명 B-1 손주돌봄 지원

• 추진배경

자녀양육 부담이 큰 두자녀 이상 맞벌이 가정의 친·외조부모의 손주 양육지원으로 부모의 양육부담 경감과 일·가정 양립 환경 조성으로 출산장려 분위기 조성

• 사업목적 및 목표

목 적	수행목표	성과목표
- 저출산 극복을 위한 출산장려 - 일·가정 양립문화 조성 - 조부모의 손주돌봄으로 개별 돌봄 서비스 활성화	283명	283명

• 사업 지역, 대상 및 실인원 수

사업 지역	강남구 관내 가정
사업 대상	- 사업내용 : 손주돌봄 지원금 지급 - 대 상 자 : 막내가 3~15개월 이하인 두자녀 이상 맞벌이 가정 (단 대상자녀는 가정양육수당 대상으로 어린이집·아이돌봄비 정부지원 미이용 아동) ※ 지원대상 아동, 아동의 부모(부 또는 모), 손주돌봄비는 (친·외조부모) 모두 강남구에 주민등록을 두고 거주
실인원 수	283명

• 사업 내용 및 예산

- 1) 세부사업수 1개
- 2) 수행인력

책임기관	강남구
협력기관	강남구 건강가정지원센터

3) 사업 예산 926백만원

예산 구성	구비 926백만원,
민간사업비 출처	

4) 사업내용

세부사업명	수행목표치		세부사업내용
	사업량 (건/명)	예산 (백만원)	
B-1 손주돌보미 지원사업	283	926	

5) 사업 추진 일정

추진 과업	1월	2월	3월	4월	5월	6월	7월	8월	9월	10월	11월	12월
손주돌보미 양성교육	○		○		○		○		○		○	
손주돌보미 활동지원금 지원	○	○	○	○	○	○	○	○	○	○	○	○

● 평가계획

성과목표치	측 정 방 법				
	성과지표/계산식	자료원	기준자료 여부	자료 수집방법	자료 수집시기
손주돌보미 양성교육	283				

● 사업 수행을 위한 고려사항

-

4) 사업내용

세부사업명	수행목표치		세부사업내용
	사업량 (건/명)	예산 (백만원)	
B-2 세곡보급자리 어린이집 설치	4개소	677	SH 3,4단지 / LH A4, A7 단지내 어린이집 설치

5) 사업 추진 일정

추진 과업	1월	2월	3월	4월	5월	6월	7월	8월	9월	10월	11월	12월
세곡보급자리 어린이집 설치												

● 평가계획

성과목표치	측 정 방 법				
	성과지표/계산식	자료원	기준자료 여부	자료 수집방법	자료 수집시기
공공보육시설 확충	확충건수	관련방정 및 서류	x	결재문서 집계,수집	12월

● 사업 수행을 위한 고려사항

- 고비용의 신축을 지양하고 공공시설 유휴공간과 공공주택 의무보육시설 적극 활용

지역사업명 B-2 구립어린이집 신규 설치

● 추진배경

국공립보육시설에 입소하기 위한 대기자 아동이 약 7,000여명으로 파악되고 있으며, 국공립보육시설 확충에 대한 학부모의 욕구 높음

● 사업목적 및 목표

목적	수행목표	성과목표
국공립보육시설 확충을 통하여 보육수급율 향상과 저출산 문제해결 및 시설 질적 향상 도모	공공보육시설 3개소 확충	공공보육시설 7개소 확충

● 사업 지역, 대상 및 실인원 수

사업 지역	강남구
사업 대상	만0세~만5세 영·유아
실인원 수	약 7,000명

● 사업 내용 및 예산

- 1) 세부사업수 1 개
- 2) 수행인력

책임기관	강남구
협력기관	

3) 사업 예산 677백만원

예산 구성	구비 677백만원
민간사업비 출처	

지역사업명 B-3 구립어린이집 개·보수

● 추진배경

언제 어디서나 이용 가능하고 믿고 맡길 수 있는 공보육 서비스에 대한 수요자 요구 증대

● 사업목적 및 목표

목적	수행목표	성과목표
노후화된 건물 개보수를 통해 어린이 안전사고 방지와 쾌적한 보육환경 조성	어린이집 50개소 개선	어린이집 20개소 개선

● 사업 지역, 대상 및 실인원 수

사업 지역	강남구
사업 대상	구립어린이집
실인원 수	구립어린이집 20개소

● 사업 내용 및 예산

- 1) 세부사업수 1 개
- 2) 수행인력

책임기관	강남구
협력기관	

3) 사업 예산 1,364 백만원

예산 구성	구비 1,364백만원
민간사업비 출처	

4) 사업내용

세부사업명	수행목표치		세부사업내용
	사업량 (건/명)	예산 (백만원)	
B-3.1 구립어린이집 개선	20개소	1,364	청담어린이집 외 19개소 기능보강 및 개보수 공사 실시

5) 사업 추진 일정

추진 과업	1월	2월	3월	4월	5월	6월	7월	8월	9월	10월	11월	12월
구립어린이집 20개소 개선												

● 평가계획

성과목표지	측 정 방 법				
	성과지표/계산식	자료원	기존자료 여부	자료 수집방법	자료 수집시기
어린이집 24개소 개선	개선건수	관련방침 및 서류	x	결재문서 검색·수집	12월

● 사업 수행을 위한 고려사항

- 긴급 개선 사항의 신속실시 및 중·장기 개선 사항의 지속적 추진

지역사업명 B-4 구립어린이집 운영 지원

● 추진배경

구립어린이집 서비스의 질 향상 요구 증대

● 사업목적 및 목표

목적	수행목표	성과목표
구립어린이집의 시간연장 및 취약보육(휴일, 장애아 통합, 신생아반운영 등) 운영 지원과 보육교직원들의 근무여건을 개선하고, 자원인력을 배치하여 보육서비스의 질적 향상 도모	구립 어린이집 운영 지원 구립 보육교사 근무환경 개선	구립(국공립) 보육서비스 의 질 향상 및 개선

● 사업 지역, 대상 및 실인원 수

사업 지역	강남구 관내
사업 대상	45개 구립어린이집
실인원 수	보육정원 3,713명, 보육교직원 654명

● 사업 내용 및 예산

- 1) 세부사업수 1개
- 2) 수행인력

책임기관	강남구 보육지원과 보육지원팀
협력기관	강남구 보육정보센터, 육아지원센터

3) 사업 예산 5,852백만원

예산 구성	시비 1,585백만원, 구비 4,266백만원
민간사업비 출처	해당 없음

4) 사업내용

세부사업명	수행목표치		세부사업내용
	사업량 (건/명)	예산 (백만원)	
B-4. 구립어린이집 운영 지원	45개소	5,852	구립어린이집 인력 및 취약(특수)어린이집운영지원, 종사자 처우개선 등

5) 사업 추진 일정

추진 과업	1월	2월	3월	4월	5월	6월	7월	8월	9월	10월	11월	12월
구립어린이집 운영 지원												

● 평가계획

성과목표지	측 정 방 법				
	성과지표/계산식	자료원	기존자료 여부	자료 수집방법	자료 수집시기
구립어린이집 보육환경 및 서비스 개선	이용만족도 조사	서울시어린이집 이용만족도 조사	활용	서울시 자료수집	2014. 12월

● 사업 수행을 위한 고려사항

- 1) 재원구성 : 구비 사업 및 일부사업 시비 보조
- 2) 시설위치 : 강남구 관내
- 3) 추진근거 : 영유아보육법 제36조(비용의보조등)
- 4) 추진계획
 - 사업수행 주체 : 위탁법인(시설)
 - 사업진행 절차 : 보조금 지원 (매월)
 - 시간연장 및 취약어린이집 운영지원
 - 시간연장 운영지원, 시간연장 교사 인건비 및 급식비, 장애아 통합, 영영아반, 시간제 운영시설
 - 구립어린이집 자원인력 지원
 - 비 담임교사 인건비 차액 지원 : 비 담임교사 인건비의 호봉별 차액 지원
 - 강남구 보육도우미 인건비(보험료 포함) 지원 : 개소당 1명 지원
 - 취사보조부 인건비 지원 : 80인 이상 시설지원
 - 간호사 및 영양사 인건비 지원 : 100인 이상 시설지원
 - 보육교사 처우개선비 지원
 - 복합, 취약환경시설 운영지원, 영유아 유기농식재료 지원

지역사업명 B-5 민간보육시설 운영 지원

● 추진배경

강남구 전체 보육아동의 55% 이상을 담당하고 있는 민간어린이집에 대한 서비스의 질 향상 요구 증대

● 사업목적 및 목표

목적	수행목표	성과목표
국공립어린이집과의 격차 해소 및 민간·가정어린이집 이용자가 만족하는 질 높은 보육서비스 제공	민간 어린이집 운영 지원 민간 보육교사 근무환경 개선	민간 보육서비스의 질 향상 및 개선

● 사업 지역, 대상 및 실인원 수

사업 지역	강남구 관내
사업 대상	총175개소 어린이집 [민간 71개소(방과후1), 가정 87개소, 직장 17개소]
실인원 수	보육정원 6,780명, 보육교직원 1,441명

● 사업 내용 및 예산

- 1) 세부사업수 1개
- 2) 수행인력

책임기관	강남구 보육지원과 보육지원팀
협력기관	강남구 보육정보센터, 강남구 육아지원센터

3) 사업 예산 10,311백만원

예산 구성	시비 3,160백만원, 구비 7,150백만원
민간사업비 출처	해당 없음

4) 사업내용

세부사업명	수행목표치		세부사업내용
	사업량 (건/명)	예산 (백만원)	
B-5-1 민간어린이집 운영 지원	175개소	10,311	보육환경 및 서비스개선을 위한 민간어린이집 지원

5) 사업 추진 일정

추진 과업	1월	2월	3월	4월	5월	6월	7월	8월	9월	10월	11월	12월
민간어린이집 운영 지원												

• 평가계획

성과목표치	측 정 방 법				
	성과지표/계산식	자료원	기존자료 여부	자료 수집방법	자료 수집시기
민간어린이집 보육환경 및 서비스 개선	이용만족도 조사	서울시어린이집 이용만족도 조사	활용	서울시 자료수집	2014. 12월

• 사업 수행을 위한 고려사항

- 1) 재원구성 : 구비 사업 및 일부사업 시비 보조
- 2) 시설위치 : 강남구 관내
- 3) 추진근거 : 영유아보육법 제36조(비용의보조등)
- 4) 추진계획
 - 사업수행 주체 : 위탁법인(시설)
 - 사업진행 절차 : 보조금 지원 (매월)
 - 어린이집 운영지원
 - 2세반 운영비
 - 시간연장 시설 운영비, 원장 수당
 - 평가인증(신규)시설 교재 교구비
 - 교사 중식비 및 영유아 유기농 우유값
 - 어린이집 보육교직원 인건비, 처우개선비 지원
 - 취사부, 비담임, 간호사 인건비, 보육교사 처우개선비
 - 어린이집 환경개선비 지원 : 환경개선 및 방역비

- 어린이집 행사비 지원
- 새벽동요제, 어린이집원장연수, 보육교사 연수, 보육인의 날 행사
- 서울형 어린이집 인건비 지원

지역사업명 B-6 강남구 보육정보센터 운영

• 추진배경

취약분야의 보육과 교사교육 및 평가인증 조력 등 포괄적 보육사업 요구 증대

• 사업목적 및 목표

목 적	수행목표	성과목표
강남구 보육정보센터를 운영하여 강남구의 전 가정을 대상으로 육아지원 프로그램을 운영하고, 취약분야의 보육과 교사교육 및 평가인증 조력등 포괄적 보육사업을 실시하여 보육환경 조성	육아지원 프로그램 운영, 취약분야 보육지원, 교사교육 및 평가인증 지원	보육정보센터 원활한 운영

• 사업 지역, 대상 및 실인원 수

사업 지역	강남구 관내
사업 대상	강남구 전 가정, 어린이집 220개소
실인원 수	영유아 10,493명

• 사업 내용 및 예산

- 1) 세부사업수 1개
- 2) 수행인력

책임기관	강남구 보육지원과 보육지원팀
협력기관	강남구 육아지원센터

3) 사업 예산 398백만원

예산 구성	구비 398백만원
민간사업비 출처	해당 없음

4) 사업내용

세부사업명	수행목표치		세부사업내용
	사업량 (건/명)	예산 (백만원)	
B-6-1 강남구 보육정보센터 운영	10,493명	398	보육정보사업, 상담사업, 시설지원 사업, 평가인증 조력사업, 육아지원 사업

5) 사업 추진 일정

추진 과업	1월	2월	3월	4월	5월	6월	7월	8월	9월	10월	11월	12월
강남구 보육정보센터 운영												

• 평가계획

성과목표치	측 정 방 법				
	성과지표/계산식	자료원	기존자료 여부	자료 수집방법	자료 수집시기
보육정보센터 원활한 운영	보육시설 설문조사	보육정보센터	활용	보육정보센터에서 수집	2014.12월

• 사업 수행을 위한 고려사항

- 사업수행 주체 : 위탁법인
- 사업진행 절차 : 보조금 지원 (매월)

지역사업명 B-7 강남구 육아정보센터 운영

추진배경

어린이집을 이용하지 않고 가정에서 직접 아동을 돌보는 대상에 대한 지원 가능 필요

사업목적 및 목표

목적	수행목표	성과목표
가정에서 직접 돌보는 아동과 부모를 위한 육아 토달 서비스가 가능한 육아지원센터 운영 지원	아동의 전인적 발달과 부모의 육아지원 기능 수행	육아지원센터 원활한 운영

사업 지역, 대상 및 실인원 수

사업 지역	강남구
사업 대상	강남구 전 가정양육 세대
실인원 수	14,390명

사업 내용 및 예산

- 1) 세부사업수 1개
- 2) 수행인원

책임기관	강남구 보육지원과 보육지원팀
협력기관	강남구 보육정보센터

- 3) 사업 예산 750백만원

예산 구성	시비 79백만원, 구비 670백만원
민간사업비 출처	해당 없음

제 6편 아동청소년복지 분야

1. 추진사업 총괄표

구 분	사 업 명	수행목표치	
		사업량(건/명)	예산(백만원)
A. 보편(일반) 사업	A-1. 아동급식 지원	14/13,257	1,963
	A-2. 청소년독서실 및 야간 공부방 운영	2,519/150,000 (한문예절포함 30/700)	316 (한문예절포함)
	A-3. 강남구 청소년 쉼터 운영	150명	382
	A-4. 강남구 청소년상담복지 센터 운영	25,000건	201
	A-5. 공공청소년수련시설 운영 지원	33/1,220	16
B. 지역(핵심) 사업	B-1. 요보호 아동 지원	540명 (연인원)	83
	B-2. 입양아동 지원	1140명 (연인원)	127
	B-3. 강남청소년수련관 운영	6,862/10,500	418
	B-4. 역삼청소년수련관 운영	24,400/450,000	367
	B-5. 강남구청소년복지협의회 지역사회 네트워크 운영	1회의회 (11개기관)	76
	B-6. 청소년 방과 후 아카데미 운영	266/10,640	103
	B-7. 청소년 건전문화 체험사업	150명	76
	B-8. 구청장기초 소년육구대회 개최	700명	81
	B-9. 원어민 영어보조교사 지원	91명	2,773
	B-10. 영어체험센터 운영	12개교	88

4) 사업내용

세부사업명	수행목표치		세부사업내용
	사업량 (건/명)	예산 (백만원)	
B-7.1 강남구 육아지원센터 운영	14,390명	750	장난감도서관, 자율놀이시설, 육아지원 프로그램 등

5) 사업 추진 일정

추진 과업	1월	2월	3월	4월	5월	6월	7월	8월	9월	10월	11월	12월
강남구 육아지원센터 운영												

평가계획

성과목표치	측 정 방 법				
	성과지표/계산식	자료원	기준자료 여부	자료 수집방법	자료 수집시기
육아지원센터 원활한 운영	보육시설 설문조사	강남구 보육정보센터	활용	강남구보육정보센터에서 수집	2014. 12월

사업 수행을 위한 고려사항

- 사업수행 주체 : 위탁법인
- 사업진행 절차 : 보조금 지원 (매월)

2. 보편(일반)사업에 대한 계획 내용

보편사업명 A-1 아동급식 지원

사업목적

경제적 빈곤 또는 가족기능 결손 증가로 결식하거나 결식할 우려가 있는 아동에게 급식을 제공하여 아동이 건강하게 성장할 수 있도록 지원하고자 함.

사업 대상 및 실인원 수

사업 대상	18세미만 결식 우려 아동
실인원 수	1,442명

사업 내용 및 예산

- 1) 세부사업수 1개
- 2) 사업 예산 1,963백만원
- 3) 사업내용

세부사업명	수행목표치		세부사업내용
	사업량 (건/명)	예산 (백만원)	
A-1.1 아동급식 지원	14/13,257	1,963	<ul style="list-style-type: none"> 대상 자 : 18세미만 결식 우려 아동 수행방식 : 직접수행 지원형태 : 현금지급 - 전자카드방식 지원내용 : 1일 11,000원 한도 - 1식 5,500원 (평일·토요일·일요일·공휴일·방학 중식 5,500원) 사업시기 : 2014. 1 ~ 12월

사업 수행을 위한 고려사항

아동급식 지원 사업은 국·시비 보조(국비 16.5%, 시비 28.1%, 구비 55.4%)로 추진되는 사업으로 사업 확대 시 보건복지부 및 서울시와의 긴밀한 연계 필요

보편사업명 A-2 청소년독서실 및 야간 공부방 운영

• 사업목적

청소년에게 면하여건을 조성하고 학습 공간을 제공하고자 설립된 일원청소년 독서실 및 한티중고생 독서실 운영을 지원하여 이용자들의 만족도를 높이고 지역 청소년들의 건전한 성장을 도모하고자 함.

• 사업 대상 및 실인원 수

사업 대상	청소년, 일반
실인원 수	149,330명

• 사업 내용 및 예산

- 1) 세부사업수 1개
- 2) 사업 예산 316백만원
- 3) 사업내용

세부사업명	수행목표치		세부사업내용
	사업량 (건/명)	예산 (백만원)	
A-2.1 청소년 독서실 및 야간 공부방	2,489/149,300	314	<ul style="list-style-type: none"> • 대 상 자 : 청소년 • 수행방식 : 민간위탁(사단법인 한국청소년세상) • 사업위치 : 한티중고생독서실, 일원청소년독서실(야간공부방 포함) • 지원형태 : 현금지급(인건비, 운영비 등 위탁운영보조금 지원) - 학습공간 제공 : 청소년(지역주민)공부방, 청소년야간공부방 - 정보서비스 제공 : 인터넷 정보자료실, 도서 정보자료실 - 청소년 상담 : 청소년상담 및 인성검사 및 사회교육프로그램 등 • 사업시기 : 2014.1~12월
A-2.2 한문예절 교실	30/700	2	<ul style="list-style-type: none"> • 대 상 자 : 청소년 • 수행방식 : 민간보조 • 사업내용 : 한자 사예 예절 교육 프로그램 지원 • 사업시기 : 겨울방학, 여름방학

• 사업 수행을 위한 고려사항

청소년 활동지원 및 지역연계활동 등 다양한 프로그램 검토

보편사업명 A-3 강남구 청소년 힐트 운영

• 사업목적

가출, 학교부적응 등 문제행동 청소년에게 일시 및 중·단기 보호서비스를 제공하여 청소년 문제의 재발을 방지하고 사회적 탈선 예방상담 및 정서 순화 프로 프로그램운영 실시로 청소년 선도 및 비행 예방 도모

• 사업 대상 및 실인원 수

사업 대상	가출, 학교부적응 등 문제행동 청소년
실인원 수	15명

• 사업 내용 및 예산

- 1) 세부사업수 1개
- 2) 사업 예산 382백만원
- 3) 사업내용

세부사업명	수행목표치		세부사업내용
	사업량 (건/명)	예산 (백만원)	
A-3 강남구힐트 운영	180명	382	<ul style="list-style-type: none"> - 가출청소년의 일시보호 및 숙식제공 - 가출청소년의 상담·선도·수련 활동 - 가출청소년의 학업 및 직업훈련 지원활동 등

• 사업 수행을 위한 고려사항

보편사업명 A-4 강남구 청소년상담복지 센터 운영

• 사업목적

위기청소년에 대한 맞춤형·원스톱 서비스 체계를 구축하고 사례별 전문 상담 센터 및 1388 청소년상담전화 운영하여 청소년의 역량강화와 건강한 사회인으로의 성장을 지원하고자 함

• 사업 대상 및 실인원 수

사업 대상	학교 부적응, 학업 중단, 인터넷 중독, 가출 등 위기 청소년
실인원 수	위기청소년 연인원 3만명

• 사업 내용 및 예산

- 1) 세부사업수 1개
- 2) 사업 예산 201백만원
- 3) 사업내용

세부사업명	수행목표치		세부사업내용
	사업량 (건)	예산 (백만원)	
A-4 강남구청소년상담복지 센터 운영	25,000건	201	개인상담, 집단상담, 학교연계, 학부모 교육, 집단 심리검사 등

• 사업 수행을 위한 고려사항

보편사업명 A-5 공공청소년수련시설 운영 지원

• 사업목적

서울특별시 공공청소년수련시설프로그램 및 운영위원회 사업지원(매칭펀드) 과 관련하여 예산을 확보, 청소년 선호프로그램의 운영정착 및 청소년의 사회 참여 확대를 위한 청소년수련관 운영위원회의 활성화를 도모하고자 함

• 사업 대상 및 실인원 수

사업 대상	청소년
실인원 수	229명

• 사업 내용 및 예산

- 1) 세부사업수 2개
- 2) 사업 예산 16백만원
- 3) 사업내용

세부사업명	수행목표치		세부사업내용															
	사업량 (건/명)	예산 (백만원)																
A-5.1 공공 청소년 수련 시설운영지원	33/1,220	16	<ul style="list-style-type: none"> • 대 상 자 : 청소년 및 청소년운영위원회 • 수행방식 : 민간보조 • 사업내용 <ul style="list-style-type: none"> - 공공청소년수련관 프로그램지원 - 청소년운영위원회 운영지원 - 청소년수련관 프로그램 및 운영위원회 현황 															
			<table border="1"> <thead> <tr> <th rowspan="2">사업명</th> <th rowspan="2">청소년수련관 공공프로그램 내용</th> <th colspan="3">청소년운영위원회</th> </tr> <tr> <th>위원회명</th> <th>위원수</th> <th>활동내역</th> </tr> </thead> <tbody> <tr> <td>역삼 청소년수련관</td> <td>청소년문화나눔터 (도심숙련동놀이 공간) 등</td> <td>‘참’</td> <td>10명</td> <td>수련관 운영정책제안, 청소년프로그램 기획, 평가, 청소년교류활동 등</td> </tr> <tr> <td>청소년종합지원센터</td> <td>일일동담 청소년 고민 상담소 운영 (공원동) 등</td> <td>‘그리고’</td> <td>21명</td> <td>청소년축제주연(나노축제), 청소년 프로그램도너터링, 워크숍</td> </tr> </tbody> </table>	사업명	청소년수련관 공공프로그램 내용	청소년운영위원회			위원회명	위원수	활동내역	역삼 청소년수련관	청소년문화나눔터 (도심숙련동놀이 공간) 등	‘참’	10명	수련관 운영정책제안, 청소년프로그램 기획, 평가, 청소년교류활동 등	청소년종합지원센터	일일동담 청소년 고민 상담소 운영 (공원동) 등
사업명	청소년수련관 공공프로그램 내용	청소년운영위원회																
		위원회명	위원수	활동내역														
역삼 청소년수련관	청소년문화나눔터 (도심숙련동놀이 공간) 등	‘참’	10명	수련관 운영정책제안, 청소년프로그램 기획, 평가, 청소년교류활동 등														
청소년종합지원센터	일일동담 청소년 고민 상담소 운영 (공원동) 등	‘그리고’	21명	청소년축제주연(나노축제), 청소년 프로그램도너터링, 워크숍														
<ul style="list-style-type: none"> • 사업시기 : 2014. 1 ~ 12월 																		

● 사업 수행을 위한 고려사항

- 공공청소년프로그램 및 청소년운영위원회 참여기구로 다양한 사업을 진행할 수 있는 추구 방향을 고려하여 수행 필요
- 청소년운영위원회의 의견이 충분히 반영될 수 있도록 다양한 소통채널 필요

3. 지역(핵심)사업에 대한 계획 내용

지역사업명 B-1 **요보호아동 지원**

● 추진배경

요보호 아동이 건전하게 성장할 수 있도록 경제적 지원 필요

● 사업목적 및 목표

목적	수행목표	성과목표
경제적 빈곤, 가족기능 결손 등으로 발생한 소년소녀가정, 가정위탁아동, 아동복지시설 입소아동에게 경제적 지원을 통하여 건전하게 성장할 수 있도록 지원	요보호아동 540명 지원	요보호아동 지원 90% 달성

● 사업 지역, 대상 및 실인원 수

사업 지역	강남구
사업 대상	소년소녀가정, 가정위탁아동
실인원 수	소년소녀가정 1명, 가정위탁아동 36명

● 사업 내용 및 예산

- 1) 세부사업수 5개
- 2) 수행인력

책임기관	강남구 보육지원과 아동청소년팀
협력기관	서울가정위탁지원센터

- 3) 사업 예산 83백만원

예산 구성	구비 83백만원
민간사업비출처	없음

4) 사업내용

세부사업명	수행목표지		세부사업내용
	사업량 (건/명)	예산 (백만원)	
B-1.1 소년소녀가정, 가정위탁아동 부가급여 지원	요보호아동 45명 지원	28	<ul style="list-style-type: none"> 대상자 : 소년소녀가정, 가정위탁가정 아동 45명 지원내용 : 소년소녀가정 월100천원 - 가정위탁아동 월50천원
B-1.2 요보호아동 문화활동비 지원	요보호아동 45명 지원	10	<ul style="list-style-type: none"> 대상자 : 소년소녀가정, 가정위탁가정 아동 45명 지원내용 : 1인당 월20,000원
B-1.3 요보호아동 위문금품 지원	요보호아동 45명 지원	13	<ul style="list-style-type: none"> 대상자 : 소년소녀가정, 가정위탁가정 아동 45명 지원내용 : 1인당 100천원(총3회) 위문금 지원(선, 추석, 어린이 날)
B-1.4 요보호아동 사랑의우유지원	요보호아동 45명 지원	13	<ul style="list-style-type: none"> 대상자 : 소년소녀가정, 가정위탁가정 아동 45명 급여형태 : 현물(우유) 지원 지원내용 : 1인당 우유(200ml) 365일 지원
B-1.5 아동복지시설 입소아동 아동 위문	아동복지시설 입소아동 130명 지원	15	<ul style="list-style-type: none"> 대상자 : 강남보육원 하늘차라꿈차리, 서울 영아일시보호소 입소아동 130명 급여형태 : 현물지원 지원내용 : 1인당 1회 40천원(선물 지원(총3회),선,추석,어린이날)

5) 사업 추진 일정

추진 과업	1월	2월	3월	4월	5월	6월	7월	8월	9월	10월	11월	12월
요보호아동지원	■	■	■	■	■	■	■	■	■	■	■	■

● 평가계획

성과목표지	측 정 방 법			
	성과지표/계산식	자료원	기존자료 여부	자료 수집방법
요보호아동지원 90%달성	지원대상 수	강남구,강남 보육원등 시설	○	자료요청, 2014.12월 (사업종료)

● 사업 수행을 위한 고려사항

- 요보호 아동 지원 사업에서 소외되는 대상이 없도록 소년소녀가정 및 가정위탁아동에 대한 지속적인 현황 파악이 중요함.

지역사업명 B-2 **입양아동 지원**

● 추진배경

우리나라의 출산율 감소추세에도 불구하고 경제적 어려움 등으로 부모로부터 양육 받지 못하는 아동 중 많은 수가 해외로 입양되고 있는 실태이므로 입양 가정에 대한 추가 재정지원을 통한 국내입양 활성화 필요

● 사업목적 및 목표

목적	수행목표	성과목표
입양가정의 경제적 지원 및 국내 입양활성화를 위해 자체구비 추가 지원	입양아동 1140명 지원	입양아동 지원 90%달성

● 사업 지역, 대상 및 실인원 수

사업 지역	강남구
사업 대상	입양아동
실인원 수	90명

● 사업 내용 및 예산

- 1) 세부사업수 2개
- 2) 수행인력

책임기관	강남구 보육지원과 아동청소년팀
협력기관	대한사회복지회

- 3) 사업 예산 127백만원

예산 구성	구비 127백만원
민간사업비 출처	없음

4) 사업내용

세부사업명	수행목표치		세부사업내용
	사업량 (건/명)	예산 (백만원)	
B-2.1 입양아동지원	입양아동 95명지원	126	<ul style="list-style-type: none"> 대 상 자 : 입양아동(0-만17세까지) 지원내용 : <ul style="list-style-type: none"> - 입양아동 양육수당 : 월 100천원 - 장애입양아동 양육비 : 1인당 월 100천원 - 장애입양아동 의료비 : 1인당 연 400천원
B-2.2 해외입양인 명예구민증 수여	해외입양인 30명 수여	1	<ul style="list-style-type: none"> 대 상 자 : 해외입양인 지원내용 : 명예구민증 및 기념품

5) 사업 추진 일정

추진 과업	1월	2월	3월	4월	5월	6월	7월	8월	9월	10월	11월	12월
입양아동지원	■	■	■	■	■	■	■	■	■	■	■	■
해외입양인 명예구민증수여							■	■				

● 평가계획

성과목표치	측 정 방 법				
	성과지표/계산식	자료원	기준자료 여부	자료 수집방법	자료 수집시기
아동지원 90%달성	지원대상수	강남구 대한사회복지회	○	자료요청, 공문	2014.12월 (사업종료)

● 사업 수행을 위한 고려사항

- 국가에서 지원되는 입양아동 지원 사업 외에 강남구에서 추가로 지원해주는 사업으로 서 타 자치구의 모범사례가 될 수 있도록 지속적으로 추진할 필요가 있음.
- 입양아동 양육비 외에 입양 축하금 지원 검토

지역사업명 B-3 강남청소년수련원 운영

● 추진배경

청소년 시기에 필요한 기량과 품성을 함양하고 올바른 사회인으로 성장하도록 지원

● 사업목적 및 목표

목적	수행목표	성과목표
청소년수련관의 각종 프로그램 운영을 통하여 청소년의 여가선용 및 정서 함양과 건전한 문화공간으로서의 활성화를 도모하고자 함	청소년의 자치역량강화 청소년의 건인적 성장 지원 청소년의 친화적 환경조성	청소년 신규 동아리 개발 학교적응지원사업 활성화 청소년 소통 축제 신설

● 사업 지역, 대상 및 실인원 수

사업 지역	강남청소년수련관
사업 대상	운영보조금 사업지원
실인원 수	890명

● 사업 내용 및 예산

- 1) 세부사업수 1 개
- 2) 수행인력

책임기관	강남구 보육지원과 아동청소년팀
협력기관	강남청소년수련관

- 3) 사업 예산 418백만원

예산 구성	시(구)비 418백만원
민간사업비 출처	

4) 사업내용

세부사업명	수행목표치		세부사업내용
	사업량 (건/명)	예산 (백만원)	
B-3. 강남구 청소년수련원운영	6,826/ 101,500	418	<ul style="list-style-type: none"> 대 상 자 : 청소년 수행방식 : 민간위탁 (사단법인 한국YWCA연합회 후원회) 지원형태 : 인건비, 운영비 등 지원 지원내용 : <ul style="list-style-type: none"> - 청소년사업 : 학교연계활동, 체험봉사활동, 청소년 문화 축제, 청소년체험활동 등 - 상담사업 : 학부모, 상담 자원봉사자 교육, 심리검사 및 해석 - 학교폭력 : 예방교육 및 캠페인 부적응청소년 위탁맞춤사업 학교폭력 대응지원 사업 - 교육문화 : 교육문화, 교육활성화 프로그램 - 지역사업 : 청담시네마, 열린 책방, 청소년 독서실, 바자회 - 기타사업 : 출판, 홍보사업 등 사업시기 : 2014. 1 ~ 12월

5) 사업 추진 일정

추진 과업	1월	2월	3월	4월	5월	6월	7월	8월	9월	10월	11월	12월
운영보조금 사업지원	●	●	●	●	●	●	●	●	●	●	●	●

● 평가계획

성과목표치	측 정 방 법				
	성과지표/계산식	자료원	기준자료 여부	자료 수집방법	자료 수집시기
청소년이용률 10% 증가	청소년 이용자 수	강남청소년수련관	자료보관	보고서제출	분기별

● 사업 수행을 위한 고려사항

- 강남구 복지예산 감소에 따른 청소년수련관 운영사업의 예산 감소함에 따라 청소년의 욕구 우선순위에 따라 프로그램을 구성하여 청소년수련관의 기능 약화 우려에 대응

지역사업명 B-4 역삼청소년수련관 운영

● 추진배경

청소년 시기에 필요한 기량과 품성을 함양하고 올바른 사회인으로 성장하도록 지원

● 사업목적 및 목표

목적	수행목표	성과목표
청소년의 건전한 문화공간으로 제공되고 각종 프로그램 운영을 통하여 청소년의 여가선용 및 정서 함양	운영보조금(인건비, 운영비) 지원을 통한 안정적인 재정지원 수영장 방수공사 및 내부시설 환경개선보수를 통한 쾌적한 환경 제공	안정적인 재정지원으로 종사자 고용안정 및 이 용회원의 삶의 질 향상 지역주민 및 청소년들에게 환경개선을 통한 문화공간 제공으로 만족도 향상

● 사업 지역, 대상 및 실인원 수

사업 지역	역삼청소년수련관
사업 대상	운영보조금 사업지원
실인원 수	160,000명

● 사업 내용 및 예산

- 1) 세부사업수 1개
- 2) 수행인력

책임기관	강남구 보육지원과 아동청소년팀
협력기관	역삼청소년수련관

- 3) 사업 예산 367백만원

예산 구성	국시(구)비 367백만원
민간사업비 출처	민간이전비

4) 사업내용

세부사업명	수행목표치		세부사업내용
	사업량 (건/명)	예산 (백만원)	
B-4 역삼청소년 수련관 운영	24,400/ 520,000	367	<ul style="list-style-type: none"> 대 상 자 : 청소년 수행방식 : 민간위탁 (사단법인파라미터청소년연합회) 지원형태 : 인건비, 운영비 등 지원 지원내용태 <ul style="list-style-type: none"> 청소년사업 : 개인상담, 심리검사, 부모교육, 청소년인권교육, 청소년체력활동 등 교육문화사업 : 건강교실, 창의력향상, 음악, 미술, 언어능력 향상교실 등 생활체육사업 : 수영, 헬스, 아쿠아로빅, 농구, 태권도 등 예체능단사업 : 교육문화, 예술교육, 어린이수영, 어린이헬스 등 기타사업 : 출판, 홍보사업 등 기타 운영장 개선사업 사업시기 : 2014. 1 ~ 12월

5) 사업 추진 일정

추진 과업	1월	2월	3월	4월	5월	6월	7월	8월	9월	10월	11월	12월
운영보조금 사업지원	●	●	●	●	●	●	●	●	●	●		

● 평가계획

성과목표치	측 정 방 법				
	성과지표/계산식	자료원	기존자료 여부	자료 수집방법	자료 수집시기
청소년이용률 15%증가	청소년 이용자수	역삼청소년 수련관	자료보관	보고서제출	분기별
이용회원 5%증가	이용회원(성인, 청소년)	역삼청소년 수련관	-	보고서 제출	분기별

● 사업 수행을 위한 고려사항

- 강남청소년수련관과의 프로그램 차별화와 동시에 다양한 연계 프로그램 운영 필요
- 지역주민 및 청소년들에게 필수적인 문화공간 제공을 위한 환경개선 검토

지역사업명 B-5 강남구 청소년복지협의회 지역사회네트워크 운영

● 추진배경

지역사회 네트워크 조직을 통해 청소년들에게 건전한 여가활동과 문화 활동의 기회를 제공하고, 통합적 지원체계를 기반으로 다양한 청소년문제를 사전예방·해결하여 청소년의 건전한 성장을 지원하기 위함.

● 사업목적 및 목표

목적	수행목표	성과목표
강남구 내 10개 기관이 지역사회를 중심으로 강남구 내 청소년 복지를 위하여 지역사회 유관기관의 상호협력체계 구축을 바탕으로 청소년 문제예방, 문화, 복지프로그램을 확대 진행하며 사례관리를 통해 위기청소년의 포괄적인 서비스 제공	청소년프로그램 참여학교 확대	학교연계사업 10%증가

● 사업 지역, 대상 및 실인원 수

사업 지역	강남구
사업 대상	강남지역 청소년복지협의회
실인원 수	강남종합복지관의 10개 기관

● 사업 내용 및 예산

- 1) 세부사업수 1 개
- 2) 수행인력

책임기관	강남구 보육지원과 아동청소년팀
협력기관	강남지역 청소년 복지협의회

- 3) 사업 예산 76백만원

예산 구성	구비 76백만원
민간사업비 출처	없음

4) 사업내용

세부사업명	수행목표치		세부사업내용
	사업량 (건/명)	예산 (백만원)	
B-5 강남구 청소년복지협의회 지역사회네트워크 운영	11개기관 50개사업	76	<ul style="list-style-type: none"> 지원형태 : 인건비, 운영비 등 지원 사업내용 <ul style="list-style-type: none"> 개별사업 : 자원봉사, 동아리사업, 청소년 개발프로그램, 청소년 부적응지원 등 연합사업 : 학교대상 교육, 청소년 축제, 여름캠프, 위기청소년 지원사업 기타사업 : 출판, 홍보사업 등

5) 사업 추진 일정

추진 과업	1월	2월	3월	4월	5월	6월	7월	8월	9월	10월	11월	12월
강남구 청소년복지협의회 지역사회네트워크 운영	■	■	■	■	■	■	■	■	■	■	■	■

● 평가계획

성과목표치	측 정 방 법				
	성과지표/계산식	자료원	기존자료 여부	자료 수집방법	자료 수집시기
학교연계사업 10%증가	학교연계수	청소년복지협의회	○	결과보고서	사업종료

● 사업 수행을 위한 고려사항

- 지역사회네트워크 활성화를 위해서는 교육청의 지원 필요

지역사업명 B-6 청소년 방과 후 아카데미 운영

● 추진배경

맞벌이·한부모·취약계층 청소년의 활동·복지·보호·지도를 통한 청소년의 건강한 성장지원

● 사업목적 및 목표

목적	수행목표	성과목표
맞벌이 및 취약 계층 가정의 자녀들에게 방과 후 교육, 복지, 비행예방 활동을 지원하고 사교육 경감 및 부모가 안심하고 맡길 수 있는 시스템을 가동	지역 내 대상청소년 40명을 대상으로 학습, 체험, 상담, 생활관리, 급식, 귀가 등 다양한 영역의 지원 및 개인별 맞춤형 복지 서비스 제공	다양한 복지서비스 제공 및 지원을 통한 지역 취약계층 청소년들의 건강한 성장을 도모

● 사업 지역, 대상 및 실인원 수

사업 지역	강남지역
사업 대상	기초수급·저소득층·한부모 가정 등 취약계층 내 청소년
실인원 수	40명

● 사업 내용 및 예산

- 1) 세부사업수 1개
- 2) 수행인력

책임기관	강남구 사회복지과 장애인복지팀
협력기관	역삼청소년수련관

- 3) 사업 예산 103백만원

예산 구성	시(구)비 103백만원
민간사업비 출처	

4) 사업내용

세부사업명	수행목표치		세부사업내용
	사업량 (건/명)	예산 (백만원)	
B-6.1 청소년 방과후 아카데미 운영	266/ 10,640	103	<ul style="list-style-type: none"> 대상자: 맞벌이·한부모·위약계층 가정의 청소년 수행방식: 민간위탁 (역삼청소년수련관) 지원형태: 아카데미 운영비 지원 운영내용 <ul style="list-style-type: none"> - 기본공통과정: 숙제지도, 자기주도학습 독서, 보충심화학습(수학, 영어, 논술 등) - 전문선택과정: 문화·예술 스포츠, 음악 외국어 미술 과학탐구, 직업체험 등 - 특별지원과정: 청소년캠프, 부모교육 - 생활지원: 급식, 상담, 건강관리, 생활일정 (매일링서비스)관리 사업시기: 2014. 1 ~ 12월

5) 사업 추진 일정

추진 과업	1월	2월	3월	4월	5월	6월	7월	8월	9월	10월	11월	12월
청소년방과후아카데미운영	●	●	●	●	●	●	●	●	●	●	●	●

● 평가계획

성과목표치	측 정 방 법				
	성과지표/계산식	자료원	기존자료 여부	자료 수집방법	자료 수집시기
정원100%달성	등록 청소년 수	청소년수련관	자료보관	등록접수대상	상,하반기

● 사업 수행을 위한 고려사항

- 지속적으로 국비보조가 필요하고 현재 국비부담을 30%보다 국비를 확대하여 자치구에서 지원하는 부담률을 낮추어야 사업을 지속할 수 있음.

지역사업명 B-7 청소년 건전문화 체험 사업

● 추진배경

청소년 건전육성을 위하여 청소년들이 공유할 수 있는 문화체험을 위한 프로그램을 적극 추진·개발하여 건강한 청소년으로 성장할 수 있는 기반 마련

● 사업목적 및 목표

목적	수행목표	성과목표
청소년의 소질 개발 및 균형 있는 성장을 위하여 필요한 문화, 체험활동 지원	청소년의 소질 개발 및 균형 있는 성장을 위하여 필요한 문화, 체험활동 지원	청소년 건전육성을 위하여 청소년들이 공유할 수 있는 문화체험을 위한 프로그램을 적극 개발, 추진하여 건강한 청소년으로 성장할 수 있는 계기 마련

● 사업 지역, 대상 및 실인원 수

사업 지역	강남구
사업 대상	관내 아동·청소년
실인원 수	150명

● 사업 내용 및 예산

- 1) 세부사업수 5개
- 2) 수행인력

책임기관	강남구 사회복지과 장애인복지팀
협력기관	관내 초·중고

- 3) 사업 예산 76백만원

예산 구성	시(구)비 76백만원
민간사업비 출처	

4) 사업내용

세부사업명	수행목표치		세부사업내용
	사업량 (건/명)	예산 (백만원)	
B-7.1 청소년리더십 여름 캠프	70명	16	자연발생적인 협력과 협동심 유도하는 프로그램 편성(바다 레프팅, 요트 체험, 해양레포츠 체험(서핑보트 등))
B-7.2 어린이 그림, 글짓기 대회	1,000명	26	어린이 그림, 글짓기 대회
B-7.3 청소년 어울마당 (스키)	80명	10	스포츠 체험활동 (스키 및 보드 강습, 물놀이 활동 등)
B-7.4 청소년의 달 모범 청소년 및 유공자 표창	150명	1	초·중고 모범 청소년 및 청소년 육성 유공자 표창장 수여
B-7.5 성년의 날 축하 행사	50명	20	기념식 (성년자 기념행사, 퍼포먼스, 입장식, 성년자 결의, 등) 성년의레 및 부대행사(군수님 모심 및 손씻기, 조례, 축하, 성년자 포토타일 등)

5) 사업 추진 일정

추진 과업	1월	2월	3월	4월	5월	6월	7월	8월	9월	10월	11월	12월
청소년리더십 여름캠프							○	○				
어린이 그림, 글짓기 대회				○	○	○						
청소년 어울마당(스키)	○	○										
청소년의 달 모범청소년 및 유공자 표창				○	○	○						
성년의 날 축하 행사				○	○	○						

● 평가계획

성과목표치	측 정 방 법				
	성과지표/계산식	자료원	기존자료 여부	자료 수집방법	자료 수집시기
청소년 어울마당 참가자 20%증가	참여인원	강남구	○	인터넷	사업종료
청소년 리더십 캠프 참가자 10%증가	참여인원	접수부	○	인터넷	접수기간
어린이 그림·글짓기 대회 참여율 10%증가	참여인원	학교 공문, 접수부	○	학교공문	사업종료
성년의 날 목표인원 100%달성	참여인원	강남구	○	인터넷	사업종료

● 사업 수행을 위한 고려사항

지역사업명 B-8 구형장기 소년학구대회

● 추진배경

청소년들의 체력저하, 학습스트레스 증가 및 건전한 놀이문화의 부재

● 사업목적 및 목표

목적	수행목표	성과목표
기초체력 향상과 건전한 학교분위기 조성	체육활동 참여 학생 수 증가 단체경기를 통한 협동심 양보정신 배양	기초체력 향상 건전한 학교분위기 조성

● 사업 지역, 대상 및 실인원 수

사업 지역	강남구
사업 대상	관내 초·중학교
실인원 수	700명

● 사업 내용 및 예산

- 1) 세부사업수 1개
- 2) 수행인력

책임기관	강남구
협력기관	

- 3) 사업 예산 81백만원

예산 구성	시(구)비 81백만원
민간사업비 출처	

4) 사업내용

세부사업명	수행목표치		세부사업내용
	사업량 (건/명)	예산 (백만원)	
B-8.1 구청장기 소년축구대회	700	81	관내 초·중학교 대상으로 학교대항 축구대회 개최

5) 사업 추진 일정

추진 과업	1월	2월	3월	4월	5월	6월	7월	8월	9월	10월	11월	12월
대회개최안내												
참가접수												
대회진행												
국제자매도시 친선경기												

● 평가계획

성과목표치	측 정 방 법				
	성과지표/계산식	자료원	기준자료 여부	자료 수집방법	자료 수집시기
관내학교참가율 80%	참가학교/관내소재학교 ×100				4월

● 사업 수행을 위한 고려사항

지역사업명 B-9 원어민 영어보조교사 지원

● 추진배경

실용 영어 능력 향상과 글로벌 인재 육성을 위해 관내 초·중·고등학교에 원어민 영어보조교사를 지원

● 사업목적 및 목표

목적	수행목표	성과목표
실용 영어 능력 향상 및 글로벌 인재 육성을 위해 원어민 영어보조교사를 지원함으로써 영어 공교육 활성화를 시키고자 함.	관내 초·중·고등학교 학생을 대상으로 실용 영어를 가르침으로써 글로벌 인재 육성을	관내 초·중·고등학교 학생을 대상으로 실용 영어를 가르침으로써 글로벌 인재를 육성

● 사업 지역, 대상 및 실인원 수

사업 지역	강남구
사업 대상	관내 초·중·고 61개교 학생
실인원 수	46,689명

● 사업 내용 및 예산

- 1) 세부사업수 1개
- 2) 수행인력

책임기관	강남구 교육지원과 어학교육팀
협력기관	서울시교육청, 강남교육지원청, 강남구 관내 학교

- 3) 사업 예산 2,773백만원

예산 구성	구비 2,773백만원
민간사업비 출처	

4) 사업내용

세부사업명	수행목표치		세부사업내용
	사업량 (건/명)	예산 (백만원)	
B-9.1 원어민 영어보조교사 지원	61개교 91명	2,773	원어민 영어보조교사 인건비 지원

5) 사업 추진 일정

추진 과업	1월	2월	3월	4월	5월	6월	7월	8월	9월	10월	11월	12월
원어민 영어보조교사 지원												

● 평가계획

성과목표치	측 정 방 법				
	성과지표/계산식	자료원	기준자료 여부	자료 수집방법	자료 수집시기
원어민 영어보조교사 지원	원어민 영어보조교사 수	강남구	유	수시	수시

● 사업 수행을 위한 고려사항

- 실용 영어 능력 향상 및 글로벌 인재 육성을 위해서는 지속적인 원어민 영어보조교사 지원 사업이 필요

지역사업명 B-10 영어체험센터 운영

● 추진배경

해외 나가지 않고서도 다양한 영어권 문화를 체험하고 습득할 수 있어, 해외 영어연수 및 조기 유학에 따른 외화 낭비를 줄이고 사교육비 절감에 기여

● 사업목적 및 목표

목적	수행목표	성과목표
초등학교 유류 교실을 활용하여 생생한 영어 습득 환경을 제공하고 교과서에서 벗어나 상황별 생활 영어 구사력 배양	은행, 공항, 레스토랑 등 다양한 Zone을 마련, 현지의 어학연수와 같은 체험 활동 및 방화 중 영어교실 장소 및 교수 인력 제공	은행, 공항, 레스토랑 등 다양한 Zone을 마련, 현지의 어학연수와 같은 체험 활동 및 방화 중 영어교실 장소 및 교수 인력 제공

● 사업 지역, 대상 및 실인원 수

사업 지역	강남구
사업 대상	관내 초등 12개교 학생
실인원 수	10,100명

● 사업 내용 및 예산

● 사업 내용 및 예산

- 1) 세부사업수 2개

****	강남구 교육지원과 어학교육팀
****	강남교육지원청, 강남구 관내 학교

- 3) 사업 예산 88백만원

예산 구성	구비 88백만원
민간사업비 출처	

4) 사업내용

세부사업명	수행목표치		세부사업내용
	사업량 (건/명)	예산 (백만원)	
B-2.1 영어체험센터 한국인 보조교사 인건비 지원	9명	78	영어체험센터 한국인 보조교사 인건비 지원
B-2.2 영어체험센터 시설보수유지비 지원	2개교	10	영어체험센터 시설보수유지비 지원

5) 사업 추진 일정

추진 과업	1월	2월	3월	4월	5월	6월	7월	8월	9월	10월	11월	12월
영어체험센터 한국인 보조교사 인건비 지원												
영어체험센터 시설보수유지비 지원												

● 평가계획

성과목표지	측 정 방 법				
	성과지표/계산식	자료원	기존자료 여부	자료 수집방법	자료 수집시기
영어체험센터 한국인 보조교사 인건비 지원	한국인 보조교사 수	강남구	유	수시	수시
영어체험센터 시설보수유지비 지원	시설보수유지비 지원 개소	강남구	유	수시	수시

● 사업 수행을 위한 고려사항

- 초등학교 유류 교실을 활용하여 생생한 영어 습득 환경을 제공하고 교과서에서 벗어나 상황별 생활 영어 구사력 배양을 위해 영어체험센터 운영 사업이 필요

제 7절. 여성복지 분야

1. 추진사업 총괄표

구 분	사 업 명	수행목표치	
		사업량(건/명)	예산(백만원)
A. 보편(일반) 사업	A-1. 강남구 여성능력개발센터 운영	1 15,000	319
	A-2. 강남구 여행(女幸)포럼 운영	160명	26
	A-3. 강남구 건강지원센터 운영	2,000가정	596
	A-4. 여성친화도시 조성사업	100명	146
	A-5. 출산양육지원금 지원	연2,834명	1,615
	A-6. 아이돌보미 지원	연30,000건	842
	A-7. 요보호 여성시설 지원 및 프로그램운영	요보호시설 입소자200명	100
	A-8. 여성주간행사	1	33
B. 지역(핵심) 사업	B-1. 여성의 사회참여 지원	141명	41
	B-2. 강남구 여성성공창업 패키지 사업	1/20	23
	B-3. 양성평등사업 지원	연10회이상교육	비예산
	B-4. 저출산 인식개선의 범국민 캠페인 추진사업	1 (저출산인식개선)	22

2. 보편(일반)사업에 대한 계획 내용

보편사업명 A-1 강남구 여성능력개발센터 운영

● 사업목적

강남구 여성의 취·창업 관련 활성화 및 전문여성 인력양성 및 확대

● 사업 대상 및 실인원 수

사업 대상	강남구 내 여성
실인원 수	

● 사업 내용 및 예산

- 1) 세부사업수 1 개
- 2) 사업 예산 319 백만원
- 3) 사업내용

세부사업명	수행목표치		세부사업내용
	사업량 (건/명)	예산 (백만원)	
A-1. 강남구 여성능력개발센터 운영	1	319	<ul style="list-style-type: none"> • 대 상 자 : 강남구 내 여성 15,000명 (등록회원 : 10,200명) • 수행방식 : 민간위탁 (인건비 운영비 등 지원) • 사업내용 : 취업 및 창업, 전문가 양성과정 등 교육프로그램 운영, 여성일자리 창출사업 실시, 여성경력개발 상담실 운영, 창업인큐베이팅 실시, 창업준비실 운영, 사회적기업 운영 등 • 사업시기 : 2013. 1 ~ 12월

● 사업 수행을 위한 고려사항

보편사업명 A-2 강남구 여행(女幸)포럼

● 사업목적

강남구의 여성들의 의견을 구청 전반에 반영하여 여성 구민들의 공감대를 형성하고, 여성이 행복한 강남구 실현 기회 제공

● 사업 대상 및 실인원 수

사업 대상	강남구 내 여성
실인원 수	293,028명

● 사업 내용 및 예산

- 1) 세부사업수 1 개
- 2) 사업 예산 26 백만원
- 3) 사업내용

세부사업명	수행목표치		세부사업내용
	사업량 (건/명)	예산 (백만원)	
A-2. 강남구 여행(女幸)포럼	160명	26	<ul style="list-style-type: none"> • 대 상 자 : 강남구 내 여성 • 수행방식 : 직접수행 • 사업내용 : <ul style="list-style-type: none"> - 여행프로젝트 사업 모니터링 및 모임을 통한 아이디어 발굴 및 의견 제시 - 분야별 소모임을 통한 신규 사업 발굴 및 다양한 의견 수렴 - 총회 및 워크숍을 통해 위원 역량 강화와 여행포럼 활성화 • 사업시기 : 2014. 1 ~ 12월

● 사업 수행을 위한 고려사항

보편사업명 A-3 강남구 건강가정지원센터 운영지원

• **사업목적**

강남구 건강가정지원센터 운영을 통한 구민들에게 통합적인 가족지원 서비스를 제공함으로써 건강한 가정을 육성함.

• **사업 대상 및 실인원 수**

사업 대상	강남구 내 다양한 형태의 가족 및 구성원
실인원 수	2,000가정

• **사업 내용 및 예산**

- 1) 세부사업수 1 개
- 2) 사업 예산 596 백만원
- 3) 사업내용

세부사업명	수행목표치		세부사업내용
	사업량 (건/명)	예산 (백만원)	
A-3.강남구 건강가정지원센터 운영지원	2,000	596	<ul style="list-style-type: none"> •대상자: 강남구 내 가족·구성원 •수행방식: 민간위탁 (밀알복지재단) •급여형태: 위탁운영보조금 지원 •사업내용 <ul style="list-style-type: none"> - 가족상담: 개인 및 가족상담, 이혼 전문상담, 무료법률상담, 놀이·미술치료 등 - 가족 교육: 아동부터 어르신까지 생애 주기별 맞춤형 교육제공, 홀로아기케어평생교육, 예비신혼기교육, 부모교육, 남성가족 생활교육, 동아리 운영 등 - 가족 문화: 가족봉사단, 가족사랑의 날, 가족영화제, 온가족 희망나눔 문화공연, 풀잎이 나눔장터, 모두가족 풀잎이 등 - 가족돌봄 지원: 아이돌봄비 서비스, 공동육아나눔터, 토요가족돌봄 - 다양한 가족통합: 장애가족 지원, 저소득 위기가족 지원, 한부모가족 지원 - 지역사회 연계: 지역사회 네트워크사업, 공동육아나눔터 외부 자원 연계 •사업시기: 2014. 1. - 12월

보편사업명 A-4 여성친화도시 조성사업

• **사업목적**

여성친화 환경조성을 통한 실제 “여성”에게 적합한 실질적 여성정책 실현 및 여성의 관점과 눈높이에 맞는 정책을 반영하고자 함.

• **사업 대상 및 실인원 수**

사업 대상	강남구 내 여성
실인원 수	293,028명

• **사업 내용 및 예산**

- 1) 세부사업수 1 개
- 2) 사업 예산 146 백만원
- 3) 사업내용

세부사업명	수행목표치		세부사업내용
	사업량 (건/명)	예산 (백만원)	
A-4.여성친화도시 조성사업	1	146	<ul style="list-style-type: none"> •대상자: 여성 •수행방식: 직접수행 •사업내용 <ul style="list-style-type: none"> - 양성평등: 성 주류화 기반 구축 및 지속성 확보 - 여성자립: 비정규직 근로자 정규직 전환, 경력단절 여성지원 확대 - 여성건강: U-Health 케어시스템 구축, 생애주기별 건강관리로 전방위 건강 돌봄 - 여성안전: 방범용 CCTV 설치확대, 아동·여성보호 프로그램 추진 - 보육특구: 임신·출산·양육지원 강화, 위경맘을 위한 보육 인프라 구축

• **사업 수행을 위한 고려사항**

보편사업명 A-5 출산양육지원금 지원

• **사업목적**

출산장려와 신생아 출산을 축하하기 위한 지원금

• **사업 대상 및 실인원 수**

사업 대상	둘째자녀 이상의 신생아 출생일을 기준으로 1년 전부터 신청일 현재 까지 강남구에 주민등록을 두고 거주하는 부 또는 모로 하며, 대상 자녀는 동일 세대원이어야 함
실인원 수	연 2,834명

• **사업 내용 및 예산**

- 1) 세부사업수 1 개
- 2) 사업 예산 1,615 백만원
- 3) 사업내용

세부사업명	수행목표치		세부사업내용
	사업량 (건/명)	예산 (백만원)	
A-5.출산양육지원금 지원	2,834	1,615	- 강남구 거주 1년 경과 후 둘째 50만원, 셋째 100만원, 넷째이상 300만원 지급

• **사업 수행을 위한 고려사항**

보편사업명 A-6 아이돌봄비 지원

• **사업목적**

부모의 다양한 자녀 양육수요를 충족시킬 수 있는 개별 돌봄서비스 제공

• **사업 대상 및 실인원 수**

사업 대상	강남구에 주민등록을 두고 거주하는 생후3개월-만12세 이하의 아동
실인원 수	연 30,000건

• **사업 내용 및 예산**

- 1) 세부사업수 1 개
- 2) 사업 예산 842 백만원
- 3) 사업내용

세부사업명	수행목표치		세부사업내용
	사업량 (건/명)	예산 (백만원)	
A-7.아이돌봄비 지원	30,000	842	<ul style="list-style-type: none"> - 시간제 돌봄 서비스: 아동 양육 중심의 양육돌봄서비스, 취약아동 학습지원을 위한 학습돌봄서비스 등 제공 - 종일제 돌봄 서비스: 이유식, 위생관리 등 일반적인 아동돌봄 서비스

• **사업 수행을 위한 고려사항**

• **사업목적**

요보호 여성시설 입소자들의 사회적응 및 자립을 위한 직업훈련프로그램 지원

• **사업 대상 및 실인원 수**

사업 대상	가정·성폭력 피해자 보호시설 및 미혼모시설 입소자
실인원 수	35명

• **사업 내용 및 예산**

- 1) 세부사업수 1 개
- 2) 사업 예산 100 백만원
- 3) 사업내용

세부사업명	수행목표치		세부사업내용
	사업량 (건/명)	예산 (백만원)	
요보호 여성시설 지원 및 프로그램 운영	요보호시설 입소자	100	<ul style="list-style-type: none"> •대 상 자 : 가정·성폭력피해자보호시설 및 미혼모시설 입소자 •수행방식 : 서울시 주민참여예산 •사업내용 : 입소자 리본비즈 공예 미술치료, 성교육, 태교, 문화나들이, 아동 예방접종, 부모교육 •개발상담 및 집단상담, 연극,음악,미술 원예치료, 한지공예, 요가 및 필라테스 자립을 위한 직업체험활동 •사업시기 : 2014. 1 ~ 12

• **사업 수행을 위한 고려사항**

3. **지역(핵심)사업에 대한 계획 내용**

지역사업명 B-1 **여성의 사회참여 지원**

• **추진배경**

우리 사회의 양성 평등을 촉진하고 여성의 잠재력 개발 및 자아 실현의 기회를 제공하고 지역사회 발전을 위하여 헌신 봉사하고 있는 강남구 여성단체의 지원을 통하여 역량강화 및 기쁨과 나눔이 있는 강남구를 실현함.

• **사업목적 및 목표**

목적	수행목표	성과목표
여성의 적극적인 사회참여활동 지원	경력단절여성 사회참여 확대	취·창업 여성 증가

• **사업 지역, 대상 및 실인원 수**

사업 지역	강남구
사업 대상	강남구 내 여성
실인원 수	293,028명

• **사업 내용 및 예산**

- 1) 세부사업수 3 개

****	강남구

- 3) 사업 예산 41 백만원

예산 구성	구비 41 백만원
민간사업비 출처	

• **사업목적**

- 여성주간의 의미를 널리 홍보하여 여성발전과 양성평등 촉진에 대한 국민 관심 제고
- 男女가 함께 참여하여 여성 문제에 대한 공감대 형성과 올바른 이해를 통해 모두가 행복한 도시·강남 구현

• **사업 대상 및 실인원 수**

사업 대상	강남구민
실인원 수	563,655명

• **사업 내용 및 예산**

- 1) 세부사업수 1 개
- 2) 사업 예산 33 백만원
- 3) 사업내용

세부사업명	수행목표치		세부사업내용
	사업량 (건/명)	예산 (백만원)	
A-8 여성주간 행사	1	33	<ul style="list-style-type: none"> • 대 상 자 : 강남구민 • 수행방식 : 직접수행 • 사업내용 - 여성들의 자발적 참여로 사회·문화적 주체로서의 여성의 의미 부각 <ul style="list-style-type: none"> · 강남구여성포럼, 여성능력개발 센터, 건강가정지원센터, 여성단체연합회 등 20여개 기관 및 단체 참여 - 여성의 발전과 구민의 관심을 제고하기 위한 다양한 행사 개최 <ul style="list-style-type: none"> · 여성주간 기념식, 강남구여성상 및 UCC공모, 강좌 및 캠페인 여성 취창업 아이디어 전시회, 공연 등

• **사업 수행을 위한 고려사항**

여성주간의 의미를 범 국민적으로 알리기 위한 남성참여 유도

4) **사업내용**

세부사업명	수행목표치		세부사업내용
	사업량 (건/명)	예산 (백만원)	
B-11 여성주간 행사	13	24	여성주간 기념식 여성주간기념 UCC공모전 등
B-12 여성사회활동지원	2/90	11	농촌일손돕기 및 현장체험 활동 여성단체 지도자 연수
B-13 여성친화도시조성협의회운영	2/38	6	여성친화도시조성협의회 운영

5) **사업 추진 일정**

추진 과업	1월	2월	3월	4월	5월	6월	7월	8월	9월	10월	11월	12월
농촌일손돕기 현장체험활동												
여성친화도시 조성협의회운영												

• **평가계획**

성과목표지	측 정 방 법				
	성과지표/계산식	자료원	기준자료 여부	자료 수집방법	자료 수집시기
여성주간기념행사	13			행사결과보고	7월
농촌일손돕기 현장체험활동	2			행사결과보고	5월, 9월
여성친화도시 조성협의회운영	2			협의회 운영 결과 및 반영	2월, 8월

• **사업 수행을 위한 고려사항**

지역사업명 B-2 강남구 여성성공창업 패키지 사업

• 추진배경

강남구 여성의 취업보다 창업에 대한 수요가 높은 바, 소자본 창업을 할 수 있도록 지원하고 창업교육 및 컨설팅을 지원하여 여성의 성공적인 창업을 지원하고자 함.

• 사업목적 및 목표

목적	수행목표	성과목표
여성 창업자에 대한 교육 및 컨설팅 지원	여성의 성공적 창업 지원	참여자의 50% 취·창업

• 사업 지역, 대상 및 실인원 수

사업 지역	강남구
사업 대상	강남구 내 여성
실인원 수	월 41명

• 사업 내용 및 예산

1) 세부사업수 1 개

****	강남구
****	공모를 통한 교육기관 선정

3) 사업 예산 23 백만원

예산 구성	구비 23 백만원
민간사업비 출처	

지역사업명 B-3 양성평등사업 지원

• 추진배경

양성평등에 대한 올바른 인식과 평등한 주권의식으로 양성평등 환경조성과 문화 확산

• 사업목적 및 목표

목적	수행목표	성과목표
양성평등에 대한 바른 인식 및 문화 확산	양성평등의 이념 및 성평등 조직문화 이해	연 10회 양성평등교육

• 사업 지역, 대상 및 실인원 수

사업 지역	강남구
사업 대상	강남구민, 강남구 소재 기관
실인원 수	

• 사업 내용 및 예산

1) 세부사업수 1 개

****	강남구

3) 사업 예산 비예산

예산 구성	비예산
민간사업비 출처	

4) 사업내용

세부사업명	수행목표치		세부사업내용
	사업량 (건/명)	예산 (백만원)	
B-3.양성평등사업 지원	1	비예산	양성평등의이념 교육 성폭력 예방교육

4) 사업내용

세부사업명	수행목표치		세부사업내용
	사업량 (건/명)	예산 (백만원)	
B-2.강남구여성성공창업 패키지사업	1/20	23	예비 CEO창업교육, 창업컨설팅, 창업제일 및 지원

5) 사업 추진 일정

추진 과업	1월	2월	3월	4월	5월	6월	7월	8월	9월	10월	11월	12월
취업,창업												

• 평가계획

성과목표치	측 정 방 법				
	성과지표/계산식	자료원	기존자료 여부	자료 수집방법	자료 수집시기

• 사업 수행을 위한 고려사항

5) 사업 추진 일정

추진 과업	1월	2월	3월	4월	5월	6월	7월	8월	9월	10월	11월	12월
직원 60% 양성평등(성인지) 교육일시												

• 평가계획

성과목표치	측 정 방 법				
	성과지표/계산식	자료원	기존자료 여부	자료 수집방법	자료 수집시기
연10회 양성평등교육	양성교육횟수 및 교육인원				

• 사업 수행을 위한 고려사항

지역사업명 B-4 저출산 인식개선의 범국민 캠페인 추진사업

• 추진배경

출산 친화적 사회환경 조성과 출산·양육·가족문화에 대한 국민인식 개선 필요

• 사업목적 및 목표

목적	수행목표	성과목표
저출산 인식개선과 출산정려 분위기 확산	3,000명	캠페인 10회 인구교육 10회

• 사업 지역, 대상 및 실인원 수

사업 지역	강남구
사업 대상	강남구민 등 불특정 다수
실인원 수	3,000명

• 사업 내용 및 예산

1) 세부사업수 1 개

****	강남구
****	아이낳기좋은세상 강남운동본부

3) 사업 예산 22 백만원

예산 구성	구비 22 백만원
민간사업비 출처	

4) 사업내용

세부사업명	수행목표지		세부사업내용
	사업량 (건/명)	예산 (백만원)	
B-4. 저출산 인식개선의 범국민 캠페인 추진	1	22	캠페인 10회, 인구교육 10회

5) 사업 추진 일정

추진 과업	1월	2월	3월	4월	5월	6월	7월	8월	9월	10월	11월	12월
저출산 인구교육 및 캠페인												

• 평가계획

성과목표지	측 정 방 법				
	성과지표/계산식	자료원	기존자료 여부	자료 수집방법	자료 수집시기
인구교육				인구교육 후 만족도 조사	

• 사업 수행을 위한 고려사항

제 8절. 다문화가정복지 분야

1. 추진사업 총괄표

구 분	사 업 명	수행목표지	
		사업량(건/명)	예산(백만원)
A. 보편(일반)사업	A-1. 다문화가족 자녀를 위한 교육지원	월6회/70명	44.9
B. 지역(핵심)사업	B-1. 다문화 인식개선 사업	14회/3,255명	3.6
	B-2. 다문화 홍보활동 강화	2건 410명	10
	B-3. 가족 통합 교육 및 다문화 사회 이해 교육	47회 162명	15.7
	B-4. 다문화 자조모임 및 상담	5건 75명	4.4
	B-5. 문화사업	2건 42명	34.5
	B-6. 한국어 교실 운영	월10회이상/ 139명	14.2
	B-7. 취·창업 지원 교육	3건 20명	7.3
	B-8. 강남구 다문화가족 지원센터 역량 강화	500가구등록	8.7

2. 보편(일반)사업에 대한 계획 내용

보편사업명 A-1 다문화가족 자녀를 위한 교육지원

• 사업목적

다문화가족 자녀의 특성을 고려한 교육기회 부족으로 다문화가족 자녀의 언어·학습능력 지체 등 문제발생

• 사업 대상 및 실인원 수

사업 대상	다문화 가족 자녀
실인원 수	70명

• 사업 내용 및 예산

- 1) 세부사업수 2 개
- 2) 사업 예산 44.9 백만원
- 3) 사업내용

세부사업명	수행목표지		세부사업내용
	사업량 (건/명)	예산 (백만원)	
A-1-1 언어발달지원	월6회 /월31명	28.6	<ul style="list-style-type: none"> 대상자 : 만12세 이하 아동 수행방식 : 위탁운영 수업내용 : 언어진단후 맞춤형수업 수업방법 : 개별수업, 모둠수업
A-1-2 이중언어교실	월8회 /월39명	16.3	<ul style="list-style-type: none"> 대상자 : 초등학생 및 미취학아동 수행방식 : 위탁운영 수업내용 : 결혼이민자 출신토 안주업 수업방법 : 봄·가을학기 2학기 수업

• 사업 수행을 위한 고려사항

3. 지역(핵심)사업에 대한 계획 내용

지역사업명 B-1 **다문화 인식개선 사업**

• 추진배경

- 다문화가족에 대한 잘못된 인식, 가정폭력 등 사회적 문제 발생
- 결혼이민자가 증가하고 있는 추세로 다문화 이해제고를 통하여 다문화 가족에 대한 차별적 인식개선 필요

• 사업목적 및 목표

목적	수행목표	성과목표
인식개선 사업을 통하여 공동체 사회 구현	실시 학교수 증가	다문화 이해 교육
	알뜰장 판매부스 증가	다국적 문화 홍보

• 사업 지역, 대상 및 실인원 수

사업 지역	강남구
사업 대상	관내 주민과 학생
실인원 수	1,500명

• 사업 내용 및 예산

1) 세부사업수 2 개

****	강남구
****	강남구 다문화가족지원센터, 강남구 소재 초·중등학교

3) 사업 예산 3.6 백만원

예산 구성	구비 3.6 백만원
민간사업비 출처	

지역사업명 B-2 **다문화 홍보활동 강화**

• 추진배경

- 홍보부족으로 다문화가족 참여 저조
- 다문화가족 지원사업 홍보를 통한 지역 내 인적네트워크 구축

• 사업목적 및 목표

목적	수행목표	성과목표
다문화가족에 대한 사회적 수용성 제고	나라별 홍보부스수 설치	다문화가족 정체성 확립
	자원봉사자 만족도 증진	지역사회 참여 분위기 조성

• 사업 지역, 대상 및 실인원 수

사업 지역	강남구
사업 대상	강남구 주민, 다문화가족
실인원 수	410명

• 사업 내용 및 예산

1) 세부사업수 2 개

****	강남구
****	강남구 다문화가족지원센터

3) 사업 예산 10 백만원

예산 구성	구비 10 백만원
민간사업비 출처	

4) 사업내용

세부사업명	수행목표치		세부사업내용
	사업량 (건/명)	예산 (백만원)	
B-1.1 다문화 가족이해 및 인식개선강좌	10회이상/1,000명이상	1.2	<ul style="list-style-type: none"> • 대상자 : 초·중등학생 • 수행방식 : 강사진정 구 직접 수행 • 강의내용 : 다문화에 대한 인식개선 교육 • 사업시기 : 2013. 8 ~ 11월
B-1.2 다문화 가족알리미 행사	4회이상/2,255명이상	2.4	<ul style="list-style-type: none"> • 대상자 : 강남구 주민 다문화가족 • 수행방식 : 센터 위탁 • 행사내용 : 다문화 이해 증진, 세계 시민가치관, 출신국가별 문화,음식 • 사업시기 : 연중 4회

5) 사업 추진 일정

추진 과업	1월	2월	3월	4월	5월	6월	7월	8월	9월	10월	11월	12월
다문화 인식개선												
다문화 알리미												

• 평가계획

성과목표치	측 정 방 법				
	성과지표/계산식	자료원	기존자료 여부	자료 수집방법	자료 수집시기
다문화 인식개선	실시 학교수	강의일지	여	보고자료	사업종료후
다문화 알리미	① 교육횟수 ② 수강인원	서베이	여	보고자료	12월

• 사업 수행을 위한 고려사항

4) 사업내용

세부사업명	수행목표치		세부사업내용
	사업량 (건/명)	예산 (백만원)	
B-2.1 다문화 가족축제	1회/350명	9.5	<ul style="list-style-type: none"> • 대상자 : 다문화가족 및 자원봉사자 • 수행방식 : 센터 위탁 • 축제내용 : 다양한 국가의 전통음식, 전통의상, 전통놀이 체험 제공, 다문화가족 장기자랑, 세계여러나라 민속품 및 기증품 전시 • 사업시기 : 2014. 5월경
B-2.2 다문화 가족 나눔봉사단 활동	참여봉사자 60명	0.5	<ul style="list-style-type: none"> • 대상자 : 자원봉사자 • 봉사장소 : 다문화가족지원센터 • 봉사내용 : 행사지원, 아이돌보미 • 사업시기 : 연중

5) 사업 추진 일정

추진 과업	1월	2월	3월	4월	5월	6월	7월	8월	9월	10월	11월	12월
다문화 가족축제												
다문화가족 나눔봉사단활동												

• 평가계획

성과목표치	측 정 방 법				
	성과지표/계산식	자료원	기존자료 여부	자료 수집방법	자료 수집시기
다문화가족 참여확대	행사참여인원	센터통계자료	여	실적보고	행사완료후
봉사자 증원	횟수, 참여인원	자원봉사일지	여	실적보고	12월

• 사업 수행을 위한 고려사항

지역사업명 B-3 가족 통합교육 및 다문화사회 이해교육

• 추진배경

다문화가족을 위한 가족통합교육 및 다문화사회 이해교육을 통해 결혼이민자의 한국사회 조기적응 및 다문화가정의 안정적인 가족생활 향상을 위한

• 사업목적 및 목표

목적	수행목표	성과목표
한국사회에 대한 이해도 향상 및 다문화 가족의 한국생활 적응	프로그램 수 확대 참여인원 확대	다문화이해교육 강화 한국사회조기 정착

• 사업 지역, 대상 및 실인원 수

사업 지역	강남구 관내
사업 대상	다문화가족
실인원 수	202명

• 사업 내용 및 예산

1) 세부사업수 3 개

****	강남구
****	강남구다문화가족지원센터, 강남구여성능력개발센터

3) 사업 예산 15.7백만원

예산 구성	구비 15.7백만원
민간사업비 출처	

지역사업명 B-4 다문화가족 자조모임 및 상담

• 추진배경

한국사회에 대한 이해도 향상 및 다문화가족의 한국생활 적응

• 사업목적 및 목표

목적	수행목표	성과목표
다문화가족간 네트워크 활성화 제고	자조모임 참여자수 확대 학부모 커뮤니티 가입회원 증대	정서적 유대감 형성 네트워크 활성화

• 사업 지역, 대상 및 실인원 수

사업 지역	강남구 관내
사업 대상	다문화가족
실인원 수	75명

• 사업 내용 및 예산

1) 세부사업수 2 개

****	강남구
****	강남구다문화가족지원센터

3) 사업 예산 4.4 백만원

예산 구성	구비 4.4 백만원
민간사업비 출처	

4) 사업내용

세부사업명	수행목표지		세부사업내용
	사업량 (건/명)	예산 (백만원)	
B3.1 가족통합 교육 및 다문화사회 이해교육	6/112	3.6	<ul style="list-style-type: none"> 수행방식 : 다문화가족지원센터 위탁 사업내용 <ul style="list-style-type: none"> 의료·보건·출산교육 : 보건소 및 보건의료관련 기관으로부터 서비스지원 (출산예비교육, 장·간장영양 등) 소비생활교육 : 소비자 교육, 우리나라 화폐 종류, 가치, 가계부 작성법, 금융상품 소개, 소비자 피해발생시 구제 방법 등 법률 및 안련교육 한국사회 이해 교육 사업시기 : 2014. 3 ~ 11월
B3.2 결혼이민자 요리교실 및 꽃꽂이 강좌	40/40	15.7	<ul style="list-style-type: none"> 대상자 : 다문화가족 수행방식 : 위탁 운영 사업내용 <ul style="list-style-type: none"> 꽃꽂이강좌 : 꽃꽂이 강습, 전시회 요리교실 : 한국 전통음식 만들기 사업시기 : 2014. 3~ 12월
B3.3 다문화가족 사회적응 프로그램 운영	10가구	6	<ul style="list-style-type: none"> 대상자 : 다문화가족 수행방식 : 위탁 운영 프로그램내용 <ul style="list-style-type: none"> 한국사회 이해 교육 상담 및 다문화가족 참여프로그램 사업시기 : 2014. 9월

5) 사업 추진 일정

추진 과업	1월	2월	3월	4월	5월	6월	7월	8월	9월	10월	11월	12월
가족통합 교육및 다문화사회 이해교육												
결혼이민자 요리 교실 및 꽃꽂이 강좌												
다문화가족 청소년 사회 적응 프로그램 운영												

• 평가계획

성과목표지	측 정 방 법					
	성과지표/계산식	자료원	기존자료 여부	자료 수집방법	자료 수집시기	
한국 적응력 향상	교육 횟수/참여인원	출석부	여	센터보고자료	12월	
한국문화 이해도 증진	교육 횟수/참여인원	출석부	여	센터보고자료	12월	
사회 적응력 증진	참여인원	참여신청서	여	보고자료	10월	

4) 사업내용

세부사업명	수행목표지		세부사업내용
	사업량 (건/명)	예산 (백만원)	
B4.1 자조모임 “나눔미” 프로그램 운영	모임구성수 (4건/35명)	1.2	<ul style="list-style-type: none"> 대상자 : 다문화가족 수행방식 : 다문화가족지원센터 위탁 프로그램 내용 : 모자간의 케임 만들기, 부부간화합 프로그램, 학부모 커뮤니티 운영 사업시기 : 2014. 2 ~ 12월
B4.2 다문화 위기가족 상담캠프	10가구	3.2	<ul style="list-style-type: none"> 대상자 : 다문화가족 중 위기가족 수행방식 : 다문화가족지원센터 위탁 캠프내용 : 부부 단합대회, 갈등해소강좌, 위기상담 등 사업시기 : 2014. 8월

5) 사업 추진 일정

추진 과업	1월	2월	3월	4월	5월	6월	7월	8월	9월	10월	11월	12월
나눔미 프로그램												
위기가족 상담캠프												

• 평가계획

성과목표지	측 정 방 법				
	성과지표/계산식	자료원	기존자료 여부	자료 수집방법	자료 수집시기
자조모임 활성화	모임수	참여일지	여	보고자료	12월
학부모커뮤니티 활성화	학부모커뮤니티 참여자	활동일지	여	활동보고서	11월

• 사업 수행을 위한 고려사항

지역사업명 B-5 다문화가족 문화사업

• 추진배경

가족·이웃·지역사회의 소통과 나눔, 화합의 기회를 제공하여 지역주민으로서의 소속감 자긍심 고취

• 사업목적 및 목표

목적	수행목표	성과목표
한국문화를 알려 한국사회적응력 증진	결혼식 가정수, 후원업체수	안정적인 정착 지원
	참여가족	한국문화이해도 향상

• 사업 지역, 대상 및 실인원 수

사업 지역	강남구 관내
사업 대상	다문화가족
실인원 수	290명

• 사업 내용 및 예산

1) 세부사업수 2 개

****	강남구
****	강남구다문화가족지원센터, 포스코, 리안

3) 사업 예산 34.5 백만원

예산 구성	구비 14.5 백만원, 민간사업비 20 백만원
민간사업비 출처	후원금(포스코)

지역사업명 B-6 한국어 교실 운영

• 추진배경

결혼이민자들이 가장 필요로 하는 한국어의 체계적·단계별 교육을 통한 한국어능력 향상 필요

• 사업목적 및 목표

목적	수행목표	성과목표
한국생활 적응 도움	실력별 5개반 편성운영	한국어능력 강화

• 사업 지역, 대상 및 실인원 수

사업 지역	강남구 관내
사업 대상	다문화가족
실인원 수	139명

• 사업 내용 및 예산

1) 세부사업수 1 개

****	강남구
****	강남구다문화가족지원센터

3) 사업 예산 14.2 백만원

예산 구성	구비 14.2 백만원
민간사업비 출처	

4) 사업내용

세부사업명	수행목표치		세부사업내용
	사업량 (건/명)	예산 (백만원)	
B-5.1 친정부모 초청 "합동결혼식"개최	1건/ 12명(6쌍)	32	<ul style="list-style-type: none"> 대상자 : 다문화가족 6쌍, 친정부모 수행방식 : 민간위탁 행사내용 : 무료 합동결혼식, 친정부모 초청, 신혼여행(2박3일) 사업시기 : 2014. 9월
B-5.2 문화 유적지 탐방	10가구/ 30명참여	2.5	<ul style="list-style-type: none"> 대상자 : 다문화가족 수행방식 : 민간위탁 행사내용 : 한국역사유적지 탐방 사업시기 : 2013. 5월

5) 사업 추진 일정

추진 과업	1월	2월	3월	4월	5월	6월	7월	8월	9월	10월	11월	12월
합동결혼식												
문화유적지 탐방												

• 평가계획

성과목표지	측 정 방 법				
	성과지표/계산식	자료원	기존자료 여부	자료 수집방법	자료 수집시기
지역주민으로서의 소속감, 자긍심고취	참여인원	서베이	여	만족도 지수	행사종료후
한국역사 이해도	참여인원	서베이	여	만족도 지수	행사종료후

• 사업 수행을 위한 고려사항

4) 사업내용

세부사업명	수행목표치		세부사업내용
	사업량 (건/명)	예산 (백만원)	
B-6 한국어교실 운영	10회이상/ 월139명이상	14.2	<ul style="list-style-type: none"> 대상자 : 다문화가족 수행방식 : 강남구 다문화가족 지원센터 위탁운영 사업내용 : 한국문화를 이해하고 생활언어를 익힐 수 있는 기초, 초급, 중급, 고급의 단계적인 한국어 교육 실시 사업시기 : 2014. 2 ~ 11월

5) 사업 추진 일정

추진 과업	1월	2월	3월	4월	5월	6월	7월	8월	9월	10월	11월	12월
한국어 능력향상												

• 평가계획

성과목표지	측 정 방 법				
	성과지표/계산식	자료원	기존자료 여부	자료 수집방법	자료 수집시기
한국어 능력향상 (이수율 80%)	교육이수율/운영반 수	한국어경진대회 및 교육이수 결과		월별보고서	6월/12월

• 사업 수행을 위한 고려사항

지역사업명 B-7 취창업 지원교육

• **추진배경**

다문화가족의 취·창업에 대한 욕구가 높음에도 불구하고 실질적인 프로그램은 부족한 상황이므로 취·창업 지원교육 필요
- 다문화가족 지원사업 홍보를 통한 지역 내 인적네트워크 구축

• **사업목적 및 목표**

목적	수행목표	성과목표
직업교육 및 취·창업지원을 통한 자립역량 강화	수강인원/취업자수	결혼이민자 사회경제적 진출 확대

• **사업 지역, 대상 및 실인원 수**

사업 지역	강남구 관내
사업 대상	다문화가족
실인원 수	30명

• **사업 내용 및 예산**

1) 세부사업수 1 개

****	강남구
****	강남구다문화가족지원센터, 강남구여성능력개발센터

3) 사업 예산 7.3 백만원

예산 구성	구비 7.3백만원
민간사업비 출처	

지역사업명 B-8 강남구 다문화가족지원센터 역량강화

• **추진배경**

다문화가족 증가에 따라 다문화가족 총괄 조정·실천·전달 기관 필요

• **사업목적 및 목표**

목적	수행목표	성과목표
다문화가족지원센터 역량강화를 위한 맞춤형 지원체계구축	등록회원수 확대 홍보물 연2회 송부	다문화가족정책 추진체계정비 이용자의 접근성 제고

• **사업 지역, 대상 및 실인원 수**

사업 지역	강남구 관내
사업 대상	다문화가족
실인원 수	1,000명

• **사업 내용 및 예산**

1) 세부사업수 1 개

****	강남구
****	강남구다문화가족지원센터

3) 사업 예산 8.7백만원

예산 구성	구비 8.7백만원
민간사업비 출처	

4) 사업내용

세부사업명	수행목표치		세부사업내용
	사업량 (건/명)	예산 (백만원)	
B-7 취·창업 지원교육	3건/20명	7.3	<ul style="list-style-type: none"> 대상자 : 다문화가족 수행방식 : 위탁운영 사업내용 : 지역공동체 일자리사업, 요양보호사 양성, 아이돌보미 양성 사업시기 : 2014. 3월 ~ 10월

5) 사업 추진 일정

추진 과업	1월	2월	3월	4월	5월	6월	7월	8월	9월	10월	11월	12월
취·창업 교육												

• **평가계획**

성과목표치	측 정 방 법				
	성과지표/계산식	자료원	기존자료 여부	자료 수집방법	자료 수집시기
결혼이민자 취·창업 성공	취·창업 성공자수	취업확인서	여	보고자료	12월

• **사업 수행을 위한 고려사항**

4) 사업내용

세부사업명	수행목표치		세부사업내용
	사업량 (건/명)	예산 (백만원)	
B-8 다문화지원센터 역량강화	회원확보 300가구 등록	8.7	<ul style="list-style-type: none"> 수행방식 : 위탁운영 사업내용 : 교육, 상담, 문화프로그램 등 종합적, 체계적 프로그램 운영 사업시기 : 2014. 1 ~ 12월

5) 사업 추진 일정

추진 과업	1월	2월	3월	4월	5월	6월	7월	8월	9월	10월	11월	12월
다문화지원센터 역량강화												

• **평가계획**

성과목표치	측 정 방 법				
	성과지표/계산식	자료원	기존자료 여부	자료 수집방법	자료 수집시기
맞춤형 지원체계구축	① 인프라확충내역 ② 센터 등록인원	센터참여 (등록)율	여	시스템 입력 및 센터보고	12월

• **사업 수행을 위한 고려사항**

제 9편. 보건의료 분야

1. 추진사업 총괄표

구 분	사 업 명	수행목표치	
		사업량(건/명)	예산(백만원)
A. 보편(일반) 사업	A-1. 꿈나무 치아건강 관리사업	2건/8,250명	22
	A-2. 영유아 무료예방 접종 실시	필수예방접종 132,812명 A형간염 접종 1,000명	2,606
	A-3. 영양플러스사업	300명/월	305
	A-4. 방문건강관리사업	36,139가구/ 48,858명	721
	A-5. 치매관리사업	16,000명	743
	A-6. 정신보건사업	신규등록 140 사례,7,000건 일반인정신건강 상담2,000건	808
B. 지역(핵심) 사업	B-1. 평등한 보건의료서비스 기회제공	37,540	43.8

2. 보편(일반)사업에 대한 계획 내용

보편사업명 A-1 꿈나무 치아건강 관리사업

- 사업목적**
어린이와 청소년들이 올바른 치아건강관리습관을 가질 수 있도록 지원하고, 구강건강 형평성 제고를 위해 취약계층 아동 및 청소년을 대상으로 구강 보건사업을 추진함으로써 구강건강증진을 도모함

사업 대상 및 실인원 수

사업 대상	관내 아동·청소년
실인원 수	8,250여명

사업 내용 및 예산

- 1) 세부사업수 2 개
- 2) 사업 예산 22 백만원
- 3) 사업내용

세부사업명	수행목표치		세부사업내용
	사업량 (건/명)	예산 (백만원)	
A-1.1 취약계층 아동 구강 건강관리 프로그램	6,150	16	- 구강보건 인형극 공연 : 관내 어린이집·유치원 원아에게 치아건강의 중요성을 일깨워주기 위해 구강보건에 대한 내용을 인형극으로 공연(10월)
A-1.2 아동·청소년 계속 구강건강관리	2,100	6	- 학생 대상 구강보건교육 : 관내 초등학교 2학년 이상으로 치아구조 및 기본적인 구강관리법에 대한 교육 및 잇솔질 습습 시행(5-6월) - 무료 치아홈메우기사업 : 관내 기초생활수급권자 및 차상위계층, 다문화가정의 만 14세 이하 어린이를 대상으로 영구치 충치예방에 효과적인 홈메우기용 연중 무료 실시 - 지역아동센터 지속 구강건강관리 : 관내 지역아동센터 2개소 및 청소년쉼터 및 방과 후교실에 등록된 아동을 대상으로 분기별 센터를 방문하여 지속적인 구강프로그램 운영 - 취약계층 아동 구강건강관리사업 : 관내 취약계층 아동을 대상으로 구강건강관리수첩을 배부하여 지속적인 구강관리가 이루어질수 있도록 함

보편사업명 A-2 영유아 무료예방 접종 실시

- 사업목적**
출생 시부터 연령에 따른 적기 예방접종으로 영유아의 각종 감염병을 예방하고 민간 의료기관에서의 필수예방접종 비용을 지원하여 육아부담 비용을 경감하고 저출산 향상에 기여

사업 대상 및 실인원 수

사업 대상	만 12세이하 영유아, 12~36개월 취약계층 영유아
실인원 수	만 12세이하 영유아 : 24,110명 12~36개월 취약계층 영유아(하위 20%) : 1,702명

사업 내용 및 예산

- 1) 세부사업수 2 개
- 2) 사업 예산 2,606 백만원
- 3) 사업내용

세부사업명	수행목표치		세부사업내용
	사업량 (건/명)	예산 (백만원)	
A-2-1. 영유아 필수 예방접종 실시	11,067/월	2,591	- 영유아 필수 예방접종 11종 접종비 지원 - 보건소, 분소 예방접종 실시
A-2-2. 취약계층 A형 간염무료 예방 접종 실시	83명/월	15	- 12~36개월의 취약계층 영유아의 A형간염 무료 접종

사업 수행을 위한 고려사항

보편사업명 A-3 영양플러스사업

- 사업목적**
영양위험요인을 보유한 취약계층 임신부 및 영유아에게 영양교육 및 상담, 보충식품을 제공하여 영양개선을 통한 건강증진 도모

사업 대상 및 실인원 수

사업 대상	취저생계비 200% 미만의 빈혈, 저체중 등 영양위험요인을 보유한 임신부 및 영유아(만 6세 미만)
실인원 수	300명 / 월

사업 내용 및 예산

- 1) 세부사업수 3 개
- 2) 사업 예산 305 백만원
- 3) 사업내용

세부사업명	수행목표치		세부사업내용
	사업량 (건/명)	예산 (백만원)	
A-3-1 대상자 등록 및 정기적 영양평가	300명/월	52	대상자 선정 및 영양평가 분기별 1회 실시
A-3-2 영양교육 및 상담	300명/월	10	대상자별 영양교육 및 상담 월 1회 제공
A-3-3 보충식품 공급, 접수및인원성 확보	300명/월	243	대상자에 따른 보충식품 제공

사업 수행을 위한 고려사항

보편사업명 A-4 방문건강관리사업

• **사업목적**

취약계층을 대상으로 방문건강관리서비스를 제공하고 지역의료 자원을 통한 연계하여 건강상태 유지·개선, 자가건강 관리능력 향상으로 건강형평성 제고, 비용을 경감하고 저출산 향상에 기여

• **사업 대상 및 실인원 수**

사업 대상	기초생활보장수급가구, 차상위계층
실인원 수	48,858명

• **사업 내용 및 예산**

- 1) 세부사업수 7 개
- 2) 사업 예산 721 백만원
- 3) 사업내용

세부사업명	수행목표치		세부사업내용
	사업량 (건/명)	예산 (백만원)	
A-4-1 저소득층 건강행태개선	6,578가구 /9,378명	90	- 건강위험요인 및 건강문제 IMC타입 - 건강검진 결과확인 및 직접방문 상담 실시 - 건강생활실천을 위한 동기 부여 및 교육
A-4-2 신생아, 영유아, 임신부관리	480회 /600명	130	- 고위험 및 정상임부의 건강문제 스크리닝 - 신생아, 영유아 건강문제 스크리닝 - 임신부·영유아 방문간호(현) 모델 개발
A-4-3 노인 허약 예방 프로그램 운영	271(96회) /6,000명	177	- 허약 평가(사건, 사후), 요구도 조사 - 질환교육(고혈압, 골다공증, 요실금, 우울, 치매, 당뇨, 낙상, 약물지도 등) - 허약예방 운동 교육

보편사업명 A-5 치매예방관리사업

• **사업목적**

치매예방인식개선, 예방등록관리, 치매조기검진, 치매치료비지원 등 진행 단계별 적정수준의 관리를 제공함으로써 어르신들의 인지건강 증진뿐만 아니라 치매환자와 가족들의 부양부담감 경감

• **사업 대상 및 실인원 수**

사업 대상	만 60세 이상 어르신
실인원 수	76,373명

• **사업 내용 및 예산**

- 1) 세부사업수 5 개
- 2) 사업 예산 743 백만원
- 3) 사업내용

세부사업명	수행목표치		세부사업내용
	사업량 (건/명)	예산 (백만원)	
A-5-1 치매인식개선사업	300건/ 38,000명	10	- 인식개선 홍보물품 제작 및 보급 - 치매예방교육 및 공개강좌 실시
A-5-2 치매조기검진사업	6,000명	468	- 치매선별검진 및 정밀검진 1, 2차 - 원인확진검사
A-5-3 치매예방등록관리 사업	9,000명	159	- 정상군, 고위험군 등록 관리 : 뇌건강증진 프로그램 실시 - 치매환자 등록관리 : 가족모임 방문서비스, 조호물품 제공 등
A-5-4 치매치료비 지원	100명	55	- 저소득 치매 어르신에 대한 치매 치료비 및 원인확진검사비 지원
A-5-5 지역사회강화사업	20건/ 1,000명	10	- 치매유관기관 협의체 구성 및 운영회의 - 관내 유관기관 뇌건강클리닉 프로그램 지원

세부사업명	수행목표치		세부사업내용
	사업량 (건/명)	예산 (백만원)	
A-4-4 만성질환자 관리	17,940회 /4,485명	180	- 건강위험 요인 및 건강문제 스크리닝 - 만성질환교육 및 합병증예방 - 영양관리 및 교육
A-4-5 재활관리	1,560회 /600명	30	- 재활강사비대여 재활치료 및 운동 교육
A-4-6 보건소 내·외 자원 연계	150회 /5,000명	30	- 보건소 사업연계 및 지역사회 자원 발굴 - 자원봉사자 관리 운영
A-4-7 기타 방문 건강 관리 운영	65회 /9,378명	84	- 회의 : 운영위원회, 사례회의, 집단회의 - 사업평가 : 내·외부평가면족도조사 - 홍보 및 교육 : 자체교육, 사례집담회, 지역사회 유관기관 간담회, 사업홍보

• **사업 수행을 위한 고려사항**

지역사업명 A-6 정신보편사업

• **사업목적**

지역사회 중심의 통합적 정신질환 및 자살예방 관리체계를 구축하여 정신 질환 및 자살의 예방, 대상자 조기발견, 상담, 치료, 재활 등으로 사회복귀를 도모하며 질환의 만성화 예방

• **사업 대상 및 실인원 수**

사업 대상	정신질환자 및 일반주민
실인원 수	등록회원 918명 / 추정인구 61,807명

• **사업 내용 및 예산**

- 1) 세부사업수 4 개
- 2) 사업 예산 808 백만원
- 3) 사업내용

세부사업명	수행목표치		세부사업내용
	사업량 (건/명)	예산 (백만원)	
A-6-1 소아청소년 정신 건강 증진사업	- 신규등록/55 - 학교정신건강 /2,000 - 사례관리/1,600	203	- ADHD, 우울 등 정신건강 고위험 군 소아청소년 등록 및 사례관리 - 치료비지원사업(구비100%) - 가족지원 사업 등
A-6-2 중증정신질환자 발굴 및 사례관리사업	- 신규등록/45 - 사례관리/4,000 - 재활프로그램 /900	300	- 중증정신질환자 발굴 및 등록 사례관리사업 - 맞춤형사회재활 프로그램 - 가족지원 사업 및 자원연계
A-6-3 고위험군 조기발견 및 조기개입 사업 (우울 및 알코올)	- 신규등록/40 - 일반상담/2,000 - 사례관리/1,440 - 예방사업/600	220	- 주민 정신건강 상담 - 우울 및 알코올 예방을 위한 교육, 프로그램연계 강좌 및 캠페인 - 우울 및 알코올 대상자 등록 사례 관리 등
A-6-4 자살예방 및 생명 존중사업	- 자진이 양성 /100명 - 고위험자관리 실인원/60	85	- 지역 유관기관과 협력체계 구축 - 생명존중 문화 조성 및 자살 예방자금이 양성 - 자살 고위험자 등록·관리

3. 지역(핵심)사업에 대한 계획 내용

지역사업명 B-1 평등한 보건의료서비스 기회 제공

추진배경

지리적으로 보건소 접근성이 떨어지고 취약계층이 많이 거주하고 있는 수서·일원·세곡동 지역에 공공의료서비스 수요가 증가하고 있어 보건소 분소를 설치·운영하여 공공의료접근성을 높임

사업목적 및 목표

목적	수행목표	성과목표
취약계층 공공의료서비스 이용인원 증가	기초생활수급자, 장애인등 취약계층 진료인원 증가	취약계층 진료인원 전년 대비 2% 증가
공공의료서비스 접근성 향상	장애인차과 단체 내 소진료 확대	장애인차과 단체내 소진료기관 전년 대비 2개소 확대

사업 지역, 대상 및 실인원 수

사업 지역	수서, 일원, 세곡지역을 포함한 강남구민
사업 대상	수서, 일원지역 의료취약계층
실인원 수	37,540명(2013년도 9월 기준)

사업 내용 및 예산

1) 세부사업수 2 개

****	강남구보건소분소
****	관내 장애인복지시설, 관내 의료기관

제5장

시행계획 수행을 위한 행정계획

1. 책임기관

행정지원명	행정지원 내용	행정지원 시기
복지정책과	- 지역사회복지 활성화를 위한 강남복지재단 설립 : T/F운영 3명 보강(전담 3명) - 각 동(22개)복지협의체(동별 30명)운영 추진 - 자원 네트워크 활성화 및 복지서비스 인프라 강화	2012.12월 매월
자치행정과	- 민관 연계 자원봉사센터 사업지원(민간위탁 사업)	매월
보육지원과	- 보육시설 신.개.축 및 시설관리, 지원 등	매월
사회복지과	- 저소득층 계층관련 지원, 장애인지원 관련, 자활 주거지원 및 다문화 지원 등 관리	매월
노인복지과	- 노인복지관 운영 및 관리, 경로당 등 시설신축, 보수 등 관리 및 지원	매월
보건과	- 의료 안전망 구축 및 저소득층의 사가지대 해소, 치매예방 등 건강검진의 내실화	매월
의약과	- 어린이 치아건강 등 건강관리 및 취약계층 보건 의료지원	매월
협력기관 네트워크	- 지역사회복지계획 수립 및 결과평가를 위한 회의 실시	1월, 10월

2. 협력기관

행정지원명	행정지원 내용	행정지원 시기
운영 실적 및 현황자료	종합복지관(6개), 각 시설별(101개)별, 각동(22개)	매월
서울시사회복지 공동모금회	우리구 저소득계층 사업추진 지원 및 참여	매월

3. 지역사회복지협의체

행정지원명	행정지원 내용	행정지원 시기
지역사회복지 대표협의체	지역사회복지계획 및 지역사회 복지시책 심의, 건의	상.하반기(11월)
지역사회복지 실무협의체	사회복지사업 주요사업 및 서비스 지원 심의, 사업 개발	년 9~10회
지역사회복지협의체 실무분과 운영	8개 분과별 복지 욕구 조사에 따른 서비스 지원	매월
동 복지협의체운영	각 동주민센터 별(22개) 운영	매분기

3) 사업 예산 43.8 백만원

예산 구성	시비 43.8 백만원
민간사업비 출처	

4) 사업내용

세부사업명	수행목표지		세부사업내용
	사업량 (건/명)	예산 (백만원)	
B-1.1 보건소분소 진료	31,373	25.3	- 관내 구민에게 1차진료(만성질환자 진료 등), 한방진료, 물리치료 및 재활운동치료등의 공공의료서비스 제공 - 관내 0~12세 영유아 예방접종(DTap의 8종) 및 성인(B형간염, 인플루엔자, 폐렴구균)예방접종 - 관내 의료기관과 연계하여 지역구민에게 연 4회이상 건강강좌 실시
B-1.2 장애인차과	6,167	18.5	- 관내 거주 1~6급 장애인을 대상으로 장애인차과 운영, 장애인기관 단체 내소진료 및 출장이동진료 실시

5) 사업 추진 일정

추진 과업	1월	2월	3월	4월	5월	6월	7월	8월	9월	10월	11월	12월
보건소분소 진료												
장애인차과 출장이동진료												

평가계획

성과목표지	측 정 방 법				
	성과지표/계산식	자료원	기존자료 여부	자료 수집방법	자료 수집시기
전년대비2%증가	목표지/이용건수 *100	· 전산프로그램 (PHIS) · 수서분소 이용자통계	○	· 전산프로그램 (PHIS)으로 매월 진료인원수등 실적 및 통계추출	연중

사업 수행을 위한 고려사항

제6장

자체 평가계획

1. 평가주체

- 지자체 평가자료에 의한 각 사업담당 부서별(9개분야) 자체평가 (9개분야) 지역복지 및 자원봉사, 저소득층복지, 노인복지, 장애인복지, 영유아복지, 아동, 청소년, 여성복지, 다문화가족, 보건의료
- 강남구 지역사회복지실무협의체 - 2차평가, 평가 의견제시
- 강남구 지역사회복지대표협의체 - 평가보고서 검토, 평가결과 심의

2. 평가시기 : 2015년 1월~ 2월말

- 평가대상 사업 기간: 2013.1.1 ~ 2013. 12. 31까지 추진사업
- * 평가근거 : 사회복지사업법 제15조의6

3. 평가내용 : 계획의 충실성, 시행과정의 적정성, 시행결과와 목표달성도, 지역주민의 참여도와 만족도 등

평가기준	세부 평가항목
시행계획 충실성	· 연차별 시행계획의 내용과 지역사회복지계획 간의 논리적 연계성
	· 차년도 시행계획 내 전년도 평가결과 반영
시행과정의 적정성	· 연차별 시행계획에 대한 지역복지협의체의 심의 여부
	· 시행계획 작성시 지역주민 의견 수렴 정도 · 사업수행에서의 민관협력 정도
시행결과와 목표달성도	· 성과목적 달성율
	· 성과목적 제시의 명확성 · 세부사업 투입/활동/산출의 명확한 연결성 · 사업수행 결과에 대한 평가 방법의 적절성
주민 참여와 민관협력정도	· 성과목적 달성율
	· 계획대비 투입의 적절성 · 계획대비 활동의 적절성 · 계획대비 산출의 적절성 · 사업수행 과정에서의 주민 참여정도 · 사업수행 시 민간(지역복지협의체 실무분과 포함)과의 협력 정도

4. 평가방법

-
- ① 지자체 사업담당부서 : **자체평가**
- 서류검토를 통한 연차별 지역사회복지 계획 검토,
: 시행 결과물 추출
-



-
- ② 지역사회복지실무협의체 실무분과: **2차평가**(서류평가)
- 시행결과물 및 자료 검토 등
-



-
- ③ 강남구 지역사회대표협의체 : **심의**
-

5. 평가결과 활용계획

- 계획추진 과정 상 문제점 점검 및 보완
- 차기년도 시행계획 및 중기계획 수립시 반영
- 목표달성 정도를 파악하고 새로운 목표설정
- 구민의 참여를 통한 분야별사업을 점검하여 향후 계획 결정에 활용