

“변화를 선도하는 강남, 희망을 선사하는 강남”

등록번호	보육지원과-3035
등록일자	2016.1.18.
결재일자	2016.1.21.
공개구분	대시민공개

주무관	출산장려팀장	보육지원과장	복지문화국장		
김정민	이순희	이명옥	전결 01/21 김효길		
협조자					

## 「강남구건강가정지원센터」 2016년도 운영지원계획 및 2015년도 사업평가



■ 사업 기간 : 2016. 1. 1 ~ 12. 31

■ 운영 및 인력

소재지	규모	운영개시	인력	위탁 운영
개포로 617-8	2,693.6㎡	99.2.11.	18명 (직원 12명, 전담인력 6명)	밀알복지재단 위탁 추진

■ 사업 내용 : 가족교육, 가족상담, 가족친화문화조성, 가족통합 지원사업 등 추진

■ 사업 예산 : 491,606천원 (국30%, 시35%, 구35% 추가부족분 구비로 자입) - 민간이전

■ 2015년 사업실적

	총계	가족교육	가족상담		가족문화	가족돌봄	다양한 가족통합 서비스	지역 사회 연계
			프로그 램	일반 상담				
	누계	누계	누계	누계	누계	누계	누계	누계
사업수	34건	12	7		7	5	4	
회기수	4,501회기	1,688	101		467	1,313	533	
참여 인원	79,888	29,499	813	4,487	11,032	16,629	14,020	3,408

○ 운영실적 : 사업수 34개, 참여연인원 79,918명

○ 사업비 집행내역 : 505,694천원

(단위 : 천원)

예산현액	사업비집행	예산 집행액			잔액
		국비	시비	구비	
523,617	505,694	50,190	38,500	417,004	17,923

# 강 남 구

(보 육 지 원 과)

# 【 관련 규정 및 제반사항 사전검토서 】

검토분야	확인 및 적시사항																											
관련 규정 및 근거	<p>현행 관련 법, 시행령, 조례, 규칙, 관련 지침 등 근거를 모두 검토하고 적시하였습니까?</p> <ul style="list-style-type: none"> <li>· 「건강가정기본법」 제35조(건강가정지원센터의 설치·운영)</li> <li>· 「건강가정기본법 시행령」 제3조(건강가정지원센터의 조직 등)</li> <li>· 「서울특별시강남구 건강가정지원센터 조직 및 운영조례」 제12조</li> <li>· 「2016년도 건강가정지원센터 사업지침 안내」(서울시가족담당관-417, 16.1.8.)</li> </ul>																											
추진 경위	<p>추진 경위는 무엇입니까?</p> <ul style="list-style-type: none"> <li>· 추진경위 : 강남구건강가정지원센터 이용자 보호·지원</li> </ul>																											
예산 사항	<p>산출 근거 및 기준 또는 예산확보 및 투입우선순위 등의 내용을 검토하고 적시하였습니까?</p> <ul style="list-style-type: none"> <li>· 근거 및 기준을 검토한 결과 적정함</li> </ul>																											
수혜자 및 범위	<p>이 업무(사업)관련 수혜자는 누구이며 수혜범위를 파악해 보았습니까?</p> <ul style="list-style-type: none"> <li>· 대상 : 강남구에 거주하는 가정 및 주민 (강남구건강가정지원센터 이용자)</li> </ul>																											
분야 별 검토사항 (계속 : ○) (신규 : )	<p>이 업무(사업)과 관련하여 아래 등 제반사항을 검토해 보았습니까?</p> <table style="width: 100%; border-collapse: collapse;"> <tr> <td style="width: 60%;">① 관련부서 협조</td> <td style="width: 20%; text-align: center;">-----</td> <td style="width: 20%; text-align: center;">( )</td> </tr> <tr> <td>② 이해관계인 및 예상되는 민원</td> <td style="text-align: center;">-----</td> <td style="text-align: center;">( )</td> </tr> <tr> <td>③ 추진상 사전 걸림돌</td> <td style="text-align: center;">-----</td> <td style="text-align: center;">( )</td> </tr> <tr> <td>④ 미래행정 수요예측</td> <td style="text-align: center;">-----</td> <td style="text-align: center;">( )</td> </tr> <tr> <td>⑤ 시장조사</td> <td style="text-align: center;">-----</td> <td style="text-align: center;">( )</td> </tr> <tr> <td>⑥ 민간부분(시설 등)과의 경제성 및 효율성 등 비교</td> <td style="text-align: center;">-----</td> <td style="text-align: center;">( )</td> </tr> <tr> <td>⑦ 업무 매뉴얼 및 관련 법규</td> <td style="text-align: center;">-----</td> <td style="text-align: center;">( ○ )</td> </tr> <tr> <td>⑧ 행사관련 의전 및 선거법</td> <td style="text-align: center;">-----</td> <td style="text-align: center;">( )</td> </tr> <tr> <td>⑨ 투융자 심사 등 관련절차 준수</td> <td style="text-align: center;">-----</td> <td style="text-align: center;">( )</td> </tr> </table> <p>· 위 언급한 사항은 반드시 검토하고 해당되는 사항에 체크한 다음, 해당 사항을 요약 작성하세요</p>	① 관련부서 협조	-----	( )	② 이해관계인 및 예상되는 민원	-----	( )	③ 추진상 사전 걸림돌	-----	( )	④ 미래행정 수요예측	-----	( )	⑤ 시장조사	-----	( )	⑥ 민간부분(시설 등)과의 경제성 및 효율성 등 비교	-----	( )	⑦ 업무 매뉴얼 및 관련 법규	-----	( ○ )	⑧ 행사관련 의전 및 선거법	-----	( )	⑨ 투융자 심사 등 관련절차 준수	-----	( )
① 관련부서 협조	-----	( )																										
② 이해관계인 및 예상되는 민원	-----	( )																										
③ 추진상 사전 걸림돌	-----	( )																										
④ 미래행정 수요예측	-----	( )																										
⑤ 시장조사	-----	( )																										
⑥ 민간부분(시설 등)과의 경제성 및 효율성 등 비교	-----	( )																										
⑦ 업무 매뉴얼 및 관련 법규	-----	( ○ )																										
⑧ 행사관련 의전 및 선거법	-----	( )																										
⑨ 투융자 심사 등 관련절차 준수	-----	( )																										
타 기관 사례	<p>타 구 사례를 파악, 비교해 보았습니까?</p> <ul style="list-style-type: none"> <li>· 해당사항 없음</li> </ul>																											
전문가 자문	<p>전문가의 자문이나 검토를 받았습니까?</p> <ul style="list-style-type: none"> <li>· 해당사항 없음</li> </ul>																											

강남구 지역주민의 특성에 맞는 적절한 서비스를 위해 가족 상담 등 건강가정을 위한 증진에 앞장서겠습니다.

1 추진방향 및 가족서비스 전달체계

---

3 센터 현황 및 조직, 업무

---

5 건강가정지원센터 공통사업

---

6 우리구 2016년도 사업계획

---

7 건강가정지원센터 운영 보조금 예산현황

---

- 건강가정지원센터 운영 보조금 지원계획

---

- 건강가정지원센터 운영 보조금 지원방법

---

- 건강가정지원센터 종사자 관리 준수

---

8 16년도 건강가정지원센터 사업 이용료 현황

---

- 평생교육프로그램 이용료 세부내역

---

9 2015년도 사업 평가

---

10 2015년도 보조금 집행 현황

---

11 홍보 방법

---

12 행정 사항

---

# 「강남구건강가정지원센터」 2016년도 운영지원계획 및 2015년도 사업평가

강남구 내 가정의 안정성 강화 및 가족관계 증진을 위하여 건강가정지원센터 운영지원을 통한 건강가정사업의 확대와 가족건강성 증진 및 전문성 강화로 다양한 형태의 가족을 위한 맞춤형 통합 가족지원서비스를 제공하고자 함.

## 근거

- 「건강가정기본법」 제35조
  - 국가와 지방자치단체의 건강가정지원센터 시설의 설치·운영
- 「서울특별시 강남구 건강가정지원센터 조직 및 운영조례」 제12조
  - 구청장은 센터 설치·운영 및 사업수행에 소요되는 비용의 전부 또는 일부를 센터에 지원할 수 있다
- ⇒ ○ 2016년도 건강가정지원센터 사업 지침 안내
  - 서울시가족담당관-417, '16.1.8.

## 1 2016년 추진 방향

- 다양한 가족지원, 이용자 참여 확대를 통한 가족기능 지원 강화
- 생애주기별 부모교육 등 가족교육 활성화
- 지역사회 네트워크 활성화로 건강가정지원센터 사업 확대

## 2 가족서비스 전달 체계도

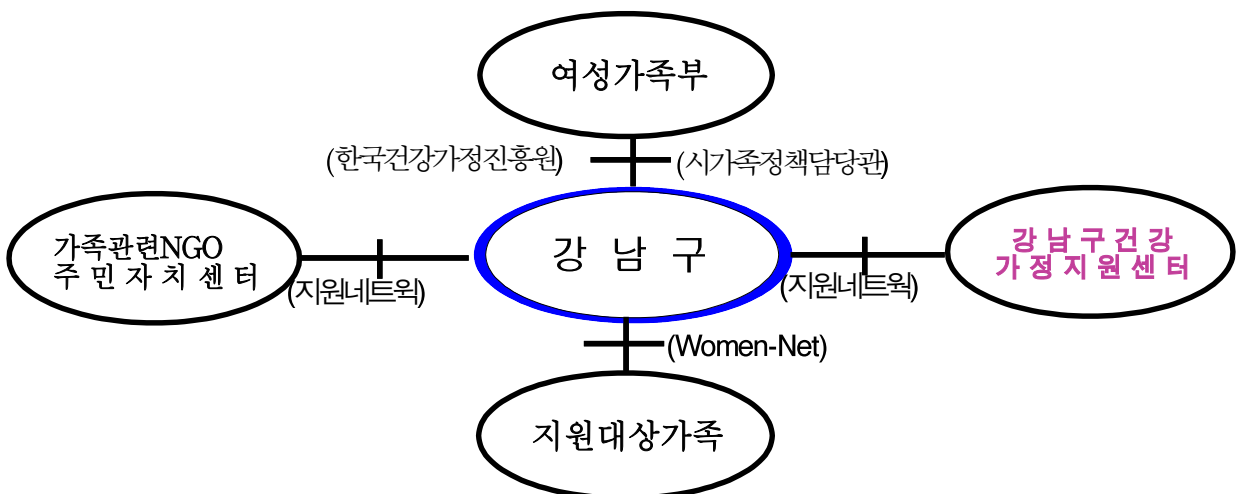

### 3

## 건강가정지원센터 현황

시설명칭	강남구 건강가정지원센터
위 치	강남구 개포로 617-8(개포동 14-2)
규 모	지하1층, 지상4층 - 연면적 2,693.66㎡(816평), 대지 1,087.7㎡(329평)
운영형태	민간위탁 (사회복지법인 밀알복지재단 - 대표자 홍정길)
추진근거	건강가정기본법 제35조 (2008.2.29 공포)
위탁기간	5년 (2016.1.1. ~ 2020.12.31.) 단, 현재 병합형인 다문화가족지원센터가 '20.12.31.이전에 건강가정지원센터와 통합하는 위탁기간을 통합시행일까지로 한다.
종사자수	12명 (센터장 : 신민선)
부설기관 (서울시보조)	목련데이케어센터, 해마을 주간보호센터
2016예산	491,606천원(국비: 51,318, 시비 : 39,252, 구비 : 401,036)

### 4

## 건강가정지원센터 조직 및 업무

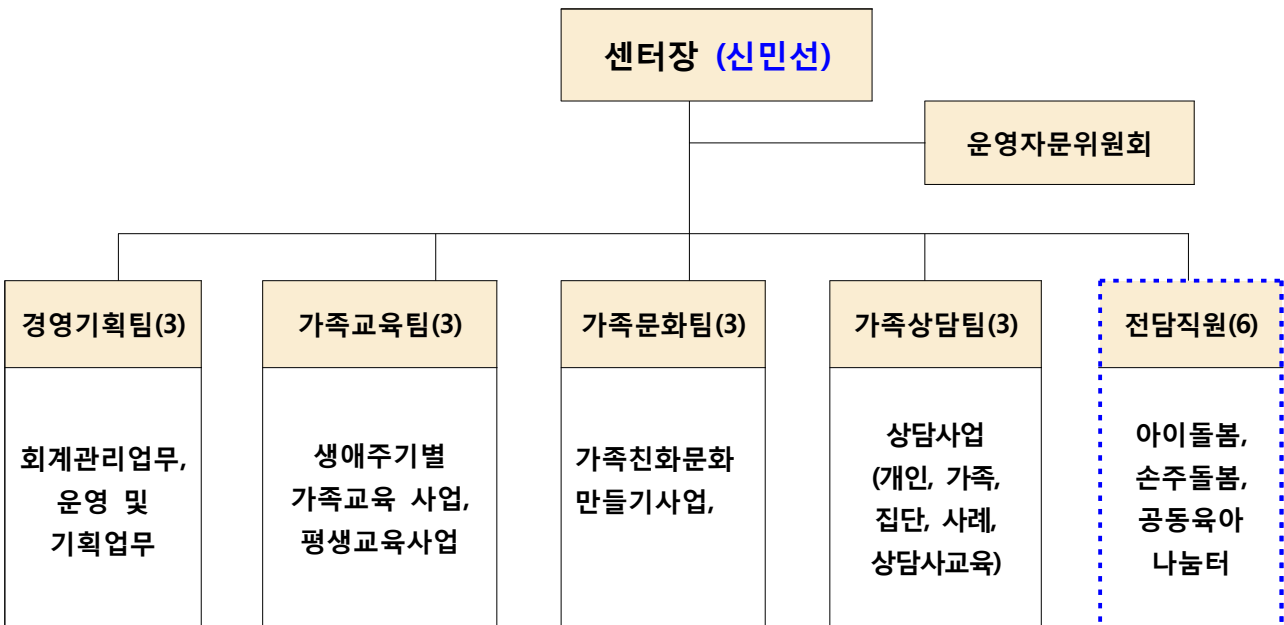

## 5

## 건강가정지원센터 공통 사업

영역	구분	공통 사업	설 명
가족돌봄 나눔 *3가지 사업중 2가지 선택		모두 가족봉사단	• 기존의 가족봉사단의 활동 내용을 ‘돌봄’을 주제로 전환하여 운영
		모두 가족 품앗이	• 전업주부와 맞벌이 주부가 함께 운영하는 품앗이 남성이 참여하는 품앗이 등 다양한 그룹 운영
		아버지-자녀가 함께하는 토요 프로그램	• 1일 2시간 이상, 연간 24시간 이상
가족교육		생애주기별 가족교육	• 가족 내에서 발생하는 문제를 예방하고 가족 구성원의 역량을 강화시키기 위한 부모, 부부, 조부모, 자녀 등 가족을 대상으로 한 생애주기별 다양한 교육 • 예비/신혼기, 중년기, 노년기 부부교육 등 • 예비부모교육, 영유아기, 아동기, 청소년기 자녀를 둔 부모 교육
		남성대상 교육	• 아버지교육, 찾아가는 아버지 교육 등, 남성대상 자기돌봄 교육 등 • 연간 20시간 이상
가족상담		가족(집단)상담	• 생애주기에 따라 발생하는 가족 내 다양한 갈등과 문제의 해결을 위한 상담 사업 • 개인을 대상으로 하는 개별적 접근과 가족구성원이 함께 참여하는 가족단위의 통합적 접근을 포함 • 가족단위의 면접 상담 유도 • 연간 상담실적이 100명 이하인 센터는 가족집단상담을 연간 2건 이상 반드시 포함
가족문화		가족 사랑의 날	• 월1회(수요일), 연간 20시간 이상 (※ 참가자 상황 등 고려 요일변경 가능)
		가족친화문화 프로그램	• 가족캠프, 가족축제, 가족체험활동 등
지역사회 연계		지역사회 협의체 참여, 협약 및 연계사업	• 지역사회 협의체, 유관 기관 네트워크 활용 및 참여
서울시 지정사업		서울가족학교	• 초등저학년, 청소년기 부모교육, 성인 노년기 부모교육 • 패밀리 셰프, 찾아가는 아버지교실, 예비부부 교실

※ 추후 '16년 여성가족부 사업 안내에 따라 일부 사항 변경될 수 있음.

## 6

# 우리구 2016년도 사업 계획

### ■ 2016년도 기본 계획 목표 : 72,670명

#### ● 가족의 역량강화 및 기능강화, 가족간 친밀감 증대

가족돌봄사업  
12,620명

- 모두가족봉사단
- 아빠와함께하는 스포츠교실 “동고동락”
- 공동육아나눔터

#### ● 부모의 애착형성법 습득을 통한 정서적 유대감 강화

가족교육사업  
33,140명

- 서울가족학교(2016년 신규사업)
  - 부모교육, 패밀리 셰프, 찾아가는 아버지교실 등
- 밥상돌봄교육, 소외계층 아동청소년 멘토링
- 네트워크청소년복지사업, 가족자원활동가 양성교육
- 평생교육“홈런”아카데미, 노년기가족생활교육“목련시니어스쿨”

#### ● 개인 및 가족상담을 통한 가족기능 강화

가족상담사업  
3,380명

- 개인 및 가족상담, 이혼전후상담,전화상담,사이버상담
- 부부 집단 상담, 사례회의, 상담수퍼비전
- 상담역량강화교육, 치료프로그램, 무료법률상담 등

#### ● 지역주민간 소통의 장 마련 및 가족공동체 문화 확산

가족문화사업  
8,320명

- 가족사랑의 날, 가정의 달 행사 “일원나눔한마당”
- 대청말가족영화제, 행복한 대청마을 만들기
- 온가족 나눔장터, 취학아동체험학습,
- 대청마루뮤지컬, 자원봉사개발관리

#### ● 다양한 가족 인식개선을 통한 사회통합 서비스 증대

지역사회연계  
1,350명

- 센터 발전협의회 “운영 및 자문위원회”
- 지역사회복지협의체 참여
- 협약 및 연계사업, 직원인력개발
- 가족정보제공, 기관방문, 실습지도

#### ● 지역사회연계를 통한 센터 운영 역량 강화

다양한가족  
통합서비스  
13,860명

- “톡톡” , 장애아동지원사업
- 위기가정과 함께하는 행복플러스
- 우크렐레 희망 오케스트라단

- ※ 이용자 참여 확대를 위해 가족이 함께하는 가족단위 프로그램 활성화
- ※ 한부모가족, 조손가족 등 다양한 가족이 참여할 수 있는 프로그램 강화
- ※ 기타 운영 전반에 관한 사항은 여가부 ‘건강가정지원센터 사업안내’ 지침 준수

## ■ 2016년도 주요사업 계획

구 분	사업명 (또는 프로그램명)	시 기	참여예상인원 (명)	기대효과	
가족돌봄 나눔사업	모두가족봉사단	1월~12월(12회)	500	가족 자원을 활용한 지역사회 나눔 활성화	
	아빠와 함께하는 동고동락	3월~11월	240	남성돌봄을 위한 일과 가정의 양립	
	공동육아나눔터	연중	11,880	육아 및 자녀돌봄에 대한 전문적 도움과 가족의 양육기능 강화	
가족교육 사업	영유아기부모교육	4월	80	자녀와의 관계망 형성, 자녀문제 축소, 자녀의 정서적 안정	
	'16 신규 사업  서울 가족 학교	초등저학년 부모교육	4월~5월	160	부모역량강화, 부모와 자녀 간 긍정적 관계 및 소통증진
		청소년기 부모교육	6월~8월	140	부모-자녀간 의사소통 향상을 통한 자녀와의 관계 개선
		성인·노년기 부모교육 (베이비부머)	9월~11월	120	노후설계를 통한 행복한 노년기 영위
		패밀리 셰프	4월~5월, 9월~11월	300	가족이 함께 요리를 통한 소통강화
		찾아가는 아버지교실	1월~11월	450	일·가정 양립, 아버지의 자녀양육 참여 확대로 긍정적 가족관계 형성
		예비부부교실	4월, 10월	208	결혼의 참된 의미 공유 및 이혼율 감소, 저 출산 문제 극복
		가족자원 활동가 양성사업	연중	680	가족 건강성 향상을 위한 주민의 역량강화, 재능기부를 통한 사회 환원
	강남지역사회 네트워크를 활용한 청소년복지사업	1월~12월(22회)	200	청소년의 건전한 또래집단 형성 및 자아성장	
	소외계층 아동청소년 멘토링	1월~12월(180회)	400	돌봄사각지대 청소년 보호 및 건전한 청소년으로 성장	
	홈런아카데미	연중	19,824	지역주민의 교육적 욕구 해소 및 가족 참여 취미·여가 활동 지원을 통한 가족관계증진	
	목련시니어스쿨	연중	10,356	어르신 우울증 예방 및 행복한 노년기 영위	



	밥상돌봄	연중	220	가족 간의 유대감 향상 및 가족의 신체적, 정신적 건강성 확보
가족상담 사업	개인 및 가족상담	1월-12월	1490	개인의 자존감 향상 및 정서적 교류를 통한 가족 친밀감 강화
	치료프로그램	1월-12월	1400	정서·행동 발달상의 어려움을 갖는 아동 및 청소년의 문제해결 및 건강한 성장 지원
	집단상담 프로그램	연 2회	50	공통의 주제를 가진 집단을 통해 자기 치유의 시간 및 자조모임 형성의 기회 제공
	무료법률상담	1월~7월 9월~12월	33	법률적인 조언과 도움을 통한 가족 기능 향상
	사례회의	월 4회	300	상담시간 네트워크 형성 및 전문성 향상
	상담역량강화교육	연 2회	30	상담사 교육을 통한 상담 전문성 강화
	상담슈퍼비전	연 4회	80	상담의 질적 향상을 위한 상담 슈퍼비전
가족문화 사업	자원봉사개발관리	연중	1,350	자원봉사를 통한 자아실현의 기회제공
	취학아동 체험학습	분기별	60	체험을 통한 폭넓은 문화경험과 자기 개발 기회 제공, 또래의 관계망 증진
	온 가족 나눔장터	3월~12월(4회)	1,960	나눔과 소통이 있는 가족단위 마을축제
	행복한 대청마을	2월~12월(40회)	750	주민들 간의 네트워크 형성으로 이웃 간의 소통과 친밀감 증대
	가족사랑의 날	1월~12월	300	다양한 가족사랑의 날 활동을 통하여 가족사랑 표현의 기회 증대
	대청말가족영화제	1월~12월	3,004	가족의 쾌적한 여가 문화제공을 위한 지역자원 연계
	가정의 달 행사	5월	450	지역사회 다양한 가족 참여와 유관기관과의 네트워크로 지역통합의 장 마련
	온가족 희망나눔 페스티벌	11월	450	문화적 소외계층에 대한 문화나눔으로 지역사회 통합적 문화공연 자리매김
다양한가족 통합서비스	장애아동지원사업	연중	9,500	장애아동의 학교통합교육 강화 및 일상생활 수행능력향상, 장애가족의 안정성 유지와 건강성 향상
	톡톡	연중	4,000	다양한 가족 인식개선을 통한 사회통합과 자립능력 향상

	위기가정과 함께하는 행복플러스	연중	360	위기가족의 문제해결 능력 향상, 자원의 효과적 활용 및 연계
지역사회 연계사업	운영위원회	연 4회	48	운영 및 자문 시스템을 통한 센터 역량강화
	지역사회연계 1, 2	연중	50	지역사회연계망 구축을 통한 강남구 가족의 공동 문제 해결
	가족정보제공	연중	800	가족정보제공을 통한 센터 이해도 향상 및 지역 주민 자발적 참여 확대.
	직원인력개발	연중	280	가족복지 현장실천가로서의 전문성 강화 및 능동적 조직문화 형성
	실습지도	연중	100	실습지도를 통해 실습기관에 대한 이해증진 및 실습현장에서의 기술과 지식함양
	기관방문	연중	70	가족복지사업에 대한 홍보와 유관기관과의 네트워크 촉진, 예비가족복지 전문가로서의 실무이해를 도움

## 7 16년도 건강가정지원센터 운영 보조금 예산 현황

### ● 민간이전

(단위 : 천원)

예산 내역	보조 예산액			
	합계(a)	국비	시비	구비
2016년도 건강가정지원센터 운영 및 관리 (2016 본 예산서)	491,606	51,318	39,252	401,036
2016년도 건강가정지원센터 운영 및 관리 (2016 여가부 확정 내시액) (예산분담율: 국 30 : 시 35 : 구35) - 부족분 구비추가부담 ※ 종사자 수당 포함(시비 50:구비 50)	494,104	52,491	40,577	401,036
2016년도 서울 가족학교 운영지원	-	-	43,800	-
2016년도 간주처리 예정 금액	46,298	1,173	45,125	-

# 16년도 건강가정지원센터 운영보조금 지원 계획

## 2016년도 사업비 지원

- 총액 ----- 금 491,606천원
  - 강남구건강가정지원센터 인건비 --- 금 426,839천원
    - 봉 급 : 금 361,785천원
      - ※ 15년도 종사자 호봉기준표 대비 3% 인상
        - 종사자수당(20,437천원)포함
    - 4대 보험 등 : 금 65,054천원
  - 강남구건강가정지원센터 운영비 --- 금 47,054천원
  - 강남구건강가정지원센터 사업비 --- 금 12,011천원
  - 온가족나눔장터 운영비 ----- 금 5,700천원

## 종사자 수당 지급

- 종사자 수당 전원(12명) 지급 시행
  - 종사자 사기진작 및 타시설(사회복지시설)과의 형평성 등을 고려하여 복  
지수당 지급('14.1.1 시행)
    - 지원대상 : 센터 종사자 (센터장 제외)
    - 지원기준 : 근무기간 5년미만 월 135천원 5년이상 월 190천원
    - 분담비율 : 시비 50 : 구비 50(시비 부족부분은 구비로 보전)
    - 근무기간 산정 : 서울시구 건강가정지원센터 및 다문화가족지원센터 근무경력

## [참고] 2016년도 건강가정지원센터 운영 총예산(안) 내역

● 2016년 총예산 : 985,299천원

구	분	예산	재원	내역
보조금	인건비	426,839천원	강남구	보조금 교부
	운영비	47,054천원		
	사업비	12,011천원		
	사업비 (장터)	5,700천원		
	소계	491,606천원		
공공기관	보조금	4,380천원	서울시	가족학교 지원금
자부담		489,313천원	법인지원 등	외부지원, 이용료수입

## 운영 보조금 지원 방법

### ■ 2016년 강남구건강가정지원센터 운영 보조금 지원

- 인건비 등 민간위탁금 지급 : 2016년도 건강가정지원센터 사업안내 (여성가족부)에 따라 지급
  - 예산집행 : 청구에 의거 강남구건강가정지원센터 분기별 지급
  - 국.시비 보조금 예산 교부 지체 시 자체구비로 선 교부 및 집행
- 인건비는 2016년 건강가정지원센터 호봉 기준표 기준에 의거 민간 위탁금 예산 범위 내에서 집행하되, 분족 시 자체부담금으로 충당
- 사회복지보조 사업 (온가족 나눔장터 행사)은 별도 사업계획에 의거 사업비 교부 하고 행사 후 20일 이내 정산보고

## 건강가정지원센터 종사자 관리 준수

### ■ 종사자 임면·관리 철저

- 수탁자가 공개채용을 원칙이며, 임면 후 센터장은 구에 사전승인요청
  - 종사자(비정규 포함)의 증감 변동이 있을 시에는 사전에 협의를 하여야 함
  - 센터장을 제외한 종사자는 센터장이 임면하고 구에 보고함
  - 종사자 관리는 관련 법령과 조례 및 지침을 준용하여야 함.
- ☞ 서울특별시 강남구 건강가정지원센터 관리·운영 위·수탁 약정서 제11조 (종사자 임면)

## 8

## 16년도 건강가정지원센터 사업 이용료 현황

사 업 명		기간	목표(회/명)	이용료(원)	주기
가족 교육	생애주기별부모교육교육 (영유아기, 아동, 청소년기, 성인기 부모교육)	연중	22회/500명	10,000원	회기
	패밀리셰프, 밥상돌봄교육	연중	42회/520명	1가족당 10,000원	회기

	가족자원활동가양성교육	연중	82회/680명	자격증과정 60,000원	(10회기)
	평생교육	연중	960회/19,824명	별첨 첨부	-
	노년기가족생활교육	연중	443회/10,356명	정규프로그램(6개): 20,000원 동아리:10,000원(분기)	월
가족 상담	가족상담	연중	790회/1,490명	가족상담 : 없음 심리검사비 10,000원	회기
	부부집단상담	연중	4회기/40명	1인당 20,000원	회기
	가족집단상담	연중	2회기/10명	1인당 20,000원	회기
	치료프로그램	연중	1,060회/1,400 명	회기당 35,000원 부모상담 25,000원	회기
가족 문화	가족사랑의 날	1~12 월	12회/300명	1가족당 15,000원	회기
	취학아동체험학습	7~8월	4회/60명	10,000원~50,000원 (체험내용에 따라 상이)	회기
다양 한가 족통 합	톡톡(Talk Talk)	연중	264회/4,000명	홈바리스타교육 60,000원	(8회기)
	장애아동통합지원	연중	9,269회/9,500 명	1~2학년 : 600,000원 3~6학년 : 700,000원 신나는 여름학교 20,000원	월

## 평생교육프로그램 이용료 세부내역

연번	프로그램명	요일	수강료(월)	대상
1	토요피아노교실	토	아동 35,000원 성인 40,000원	전체
2	피아노교실	월~금	아동 60,000원(바이엘) " 65,000원(체르니) 성인 65,000원(바이엘) " 70,000원(체르니)	전체
3	미술나라	월	25,000	5세~초등
4	칼라믹스	목	20,000	5세~초등

5	종이접기	금	20,000	5세~초등
6	한자예절교실(신규)	화	20,000	6세~초등
7	Enjoy English	월, 수	35,000	성인
8	Upgrade English	화, 목	35,000	성인
9	엄마와 함께하는 신체발달교실	월	35,000	가족
10	가족음악교실	화	40,000	가족
11	캘리그래피	월, 화	45,000	가족

## 이용료 수납 적정 검토

■ 건강가정지원센터 프로그램 이용료는 조례를 근거로 검토하였으며 일부 금액 변동사항이 존재하나 적정함.

● 16년 변동사항

연번	사업명	2015년 이용료	2016년 이용료	변경사유	검토결과
1	부부집단상담	15,000원	20,000원	재료비 포함	적정
2	가족집단상담	70,000원	20,000원	회기변동에 따라 1인당 비용 책정	적정
3	치료프로그램	회기당 30,000원 부모상담 20,000원	회기당 35,000원 부모상담 25,000원	<ul style="list-style-type: none"> <li>• 재료비 포함</li> <li>• 낮은 비용으로 인한 치료사 잦은 이직</li> </ul>	적정
4	톡톡(Talk Talk)	홈바리스타교육 50,000원	홈바리스타교육 60,000원	교육회기 증가 (6회→8회)	적정

※ 근거 : 2016년 건강가정지원센터 사업 이용료 변경 승인 요청(강남건강 2016-16, 2016. 1. 15.)

■ 2015년도 프로그램 연실적 : 11,955명

● 수입 : 61,309,300원

● 지출상세내역

총액 / 구분	운영비	사업비	인건비 및 기타후생경비
61,309,300원	7,727,580원	44,270,410원	9,311,310원

■ 평생교육 프로그램 운영 필요성

● 센터 운영비 지원 (재정자립도 높임)

● 다양한 프로그램 제공 및 가족의 건강성 확보

● 성인취미교실(평생교육)에 대한 욕구가 가장 높음

# 9

## ' 15년도 사업 평가

### 센터운영성과

- 서울시 가족상담 특화사업 '나와 같이 춤을(Dancing with Me)' 지원 선정
- 서울가족한마당 서울특별시장상 수상
- 서울시 한부모가족지원센터 협약 초록우산 한부모 지원사업 "기쁘지 아니한가(家)" 지원 선정
- 2015 양성평등주간 기념 UCC공모전 최우수상
- 2015 서울가족학교 참여자 우수상
- 서울시건강가정지원센터 서울시가족상담 특화사업 장려상
- 2016년 서울가족학교 운영 자치구 선정

### ' 15년도 사업 총 실적

#### 2015년 수행사업 및 지역주민 참여인원

(단위:명)

	총계	가족교육	가족상담		가족문화	가족돌봄	다양한 가족통합 서비스	지역 사회 연계
			프로 그램	일반 상담				
			누계	누계				
사업수	34건	12	7		7	5	4	
회기수	4,501회기	1,688	101		467	1,313	533	
참여 인원	79,888	29,499	813	4,487	11,032	16,629	14,020	3,408

### 사업분야별 실적

전년도 주요 활동실적 : 79,888명

가. 가족교육사업

구분	프로그램명	내 용	계획	실적	비고
				누계 (1~12월)	
1	영유아기 부모교육	애착교육을 통하여 부모와 자녀의 애착을 형성하도록 하고 이를 통해 자녀의 정서적 안정을 도모	80	31	-
2	초등저학년 부모교육	부모교육 및 가족관계 증진을 위한 체험 학습 및 나들이 프로그램을 진행함으로 가족관계 증진 도모	114	153	-
3	청소년기 부모교육	청소년기 부모-자녀 간 긍정적 의사소통을 통한 관계 향상	120	96	-
4	성인기 부모교육	성인기 부모를 대상으로 성인기 자녀와 부모의 관계를 효과적으로 재정립 및 행복한 노후를 준비할 수 있도록 돕는 성인기 부모교육 (성인기 부모역할교육, 노후 설계프로그램)	660	69	
5	강남지역 사회 네트워크 조직을 통한 청소년 복지사업	또래리더반, 학생부적응 예방프로그램, 부모교육을 통해 청소년들의 건강한 학교생활과 자존감 향상을 도모함	220	244	-
6	강남지역 청소년복지 네트워크 소외계층 아동청소년 멘토링 사업	강남구 내 저소득, 취약 가족의 아동/청소년을 대상으로 대학생 및 직장인과의 1:1 멘토링을 통해 학습, 정서, 문화적으로 도움을 주어 건강한 청소년으로의 성장을 지원함	400	547	-
7	찾아가는 아버지교실	기혼 남성을 대상으로 양육과 가사분담에 대한 인식을 개선하고 가족 간 긍정적 관계 향상을 도모하기 위해 찾아가는 교육 및 체험활동 실시	610	599	-
8	서울시 예비부부 교실	예비부부교실 교육을 통해 조기이혼을 방지하고 건강한 가정을 꾸릴 수 있도록 도모	-	111	-
	예비부부교실 (자체)	예비부부교육을 통해 조기이혼을 방지하고 건강한 가정을 꾸릴 수 있도록 도모	96	30	



9	가족자원 활동가 양성사업	재능자원 및 지역사회공동체 형성을 위한 오감지도사양성과정 진행	680	1,139	
10	흥련 아카데미 (평생교육)	지역주민에게 예체능, 언어 등 평생교육 실시	16,200	11,955	
11	노년기 가족생활 교육 목련 시니어스쿨	60세 이상 어르신의 삶의 질 향상을 위한 여가(댄스, 노래교실, 요가 등)프로그램 제공	10,910	7,225	-
12	밥상돌봄 교육	강남구 내 아동·청소년이 신체적, 정신적 으로 건강하게 성장 할 수 있도록 밥상머 리인성교육 및 안전먹거리 교육 등 실시	320	284	-
12	꿈꿈꿈 청소년 진로교실	강남구 내 저소득 가정 청소년의 자기탐색 및 특기적성 개발을 통하여 자기주도적 진 로설계 역량 강화	6,240	7,016	2015년 사업종결
합계			36,050	29,499	-

## 나. 가족상담사업

구분	프로그램명	내 용	계획	실적	비고
				누계 (1~12월)	
1	가족상담	전화상담, 사이버상담 그리고 면접 상담(개인상담, 부부 및 가족상담 등의 일반상담, 놀이치료, 미술치 료와 같은 치료 상담 및 심리검사 포함)을 통한 심리정서지원 제공.	4,385	4,487	-
2	청소년집단상담	청소년 대상의 집단상담을 통해 심 리내적 치유의 장을 제공	12	12	-
3	부부집단상담	부부 대상의 집단상담을 통한 부부 관계 개선	48	54	-
4	상담슈퍼비전	상담사 전문성 강화를 위한 사례발 표에 따른 슈퍼비전 제공	60	117	서울시특화 사업에 포함
5	상담역량강화	상담사의 전문성 강화 및 상담의 질적 향상	80	105	서울시특화 사업에 포함
6	서울시 특화사업	부부 및 가족, 그리고 한부모가족 을 중심으로 한 상담사 회의 및 사 례논의 및 공유.	50	69	-

7	사례회의 I, II	서울여대사례회의, 실무자 중심의 상담사례배분회의, 동료수퍼비전을 통한 사례논의 및 공유	332	410	-
8	무료법률상담	이혼 및 상속, 양육자 변경 등 가 사중심의 무료법률진행	33	46	8월 제외
<b>합계</b>			5,000	5,300	

#### 다. 가족친화문화사업

구분	프로그램명	내용	계획	실적	비고
				누계 (1~12월)	
1	가족사랑의 날	가족사랑 케이크만들기, 가족사랑 의 날 캠페인, 우수 수기 시상	2,932	1,346	-
2	대청말 가족영화제	SH공사와 연계하여 가족영화 상 영, 영화 후기문 시상, 대청말가 족영화제 카페 관리	4,440	2,982	-
3	행복한 대청마을 만들기	지역 연계를 통해 주민스포츠 동 아리, 가족텃밭 진행	2,040	1,935	-
4	가정의 달 행사	5월 가정의 달을 맞이하여 가족· 이웃·지역사회의 소통과 나눔의 기회를 제공하여 건강하고 성숙한 가족가치 구축 및 가족친화마을 조성	1,000	405	5월 종결
5	온 가족 나눔장터	가족단위 베품장터, 가족체험, 먹 거리 부스, 이벤트 등 가족친화문 화조성을 위한 마을 축제	3,900	3,413	-
6	취학아동 체험학습	문화경험 및 자기개발, 또래관계 증진을 위한 체험활동 제공	64	69	-
7	온가족 희망나눔 문화공연	다양한 문화소외계층에 대한 문 화경험지원(유지컬)으로 사회 통 합적 가치 확산	1,664	-	
8	자원봉사개발 및 관리	봉사자의 자아실현 기회제공 및 사회 연대감 형성을 위한 봉사 활 동 제공	850	882	-
<b>합계</b>			<b>16,890</b>	<b>11,032</b>	

라. 가족돌봄지원서비스

구분	프로그램명	내 용	계획	실적	비고
				누계 (1~12월)	
1	모두가족봉사단	온 가족 나눔장터 체험부스 운영	660	445	-
2	가족봉사단 공연특성화 우쿨렐레 Harmony	우쿨렐레를 통해 지역사회 공연 봉사를 진행하기 위 한 가족단위 공연봉사활동 (교육+봉사)	400	181	-
3	아빠와함께하는 스포츠 동고동락	아빠와 자녀가 함께 스포츠	330	285	-
4	우리아이 행복지킴이	양육 활동, 모니터링	11,170	15,718	-
합계			12,560	16,629	

마. 다양한 가족 통합서비스

구분	프로그램명	내 용	계획	실적	비고
				누계 (1~12월)	
1	톡톡	다양한 가족의 건강성 확보를 위한 바리스타교육, 음악회, 가족체험활동 등의 교육, 문화 혜택 제공	3,459	4,472	-
2	장애아동 통합지원사업	1:1 초등학교모니터링 교사파견서비스	9,769	8,960	-
3	위기가정지원사업 행복플러스	위기가정 맞춤형 서비스 제공 을 위한 사례관리	318	428	-
4	기쁘지 아니한 家	한부모 가족을 대상으로 진행 하는 부모-자녀 관계증진과 유 대감 향상 프로그램	128	112	2015년 사업종결
5	대교와 함께하는 희망오케스트라단	우쿨렐레 교육을 통한 음악적 기량의 향상 및 사회성 발달을 도모	54	48	2015년 사업종결
합계			13,600	14,020	

## 바. 지역사회 연계

구분	프로그램명	내 용	실적	
			누계 (1~12월)	비고
1	지역사회연계 (Ⅰ·Ⅱ)	지역네트워크 연계, 기관협약, 연계서비스	498	-
2	운영자문 위원회	운영 및 자문시스템을 통해 센터의 체계성 운영 및 전문성 구축	45	-
3	직원인력개발	내·외부 교육 및 연수를 통한 조직구성원의 성장	389	-
4	가족정보제공	건강가정지원센터에 대한 지역주 민의 이해증진 및 참여유도	2,384	-
5	기관방문	유관기관 및 관련학과 대학생 대상 기관소개를 통한 센터 이해증진	86	-
6	실습지도	실습지도를 통해 실습기관에 대한 이해증진 및 실습 현장에서의 기술 과 지식 함양	6	-
합계			3,408	

## 10 '15년도 보조금 집행 현황

(단위: 천원)

통계목	예산현액	사업비집행	보조 예산 집행액			잔액
			국비	시비	구비	
사무관리비	2,400	750	-	-	750	1,650
민간위탁금	469,849	461,064	50,190	38,500	372,374	8,785
사회복지보조	6,000	6,000	-	-	6,000	0
시설비	44,401	36,913	-	-	36,913	7,488
감리비	967	967	-	-	967	0
<b>합계</b>	<b>523,617</b>	<b>505,694</b>	<b>50,190</b>	<b>38,500</b>	<b>417,004</b>	<b>17,923</b>

## 11

## 홍보 방법

■ 홍보기간 : 2016. 1. 1 ~ 연중

■ 홍보방법 : ON라인 OFF라인 동시 홍보

ON라인	Off라인
<ul style="list-style-type: none"> <li>· 강남구홈페이지, 인터넷구청뉴스</li> <li>· 강남케이블방송 자막 안내</li> <li>· 페이스북,트위터 등 홍보</li> <li>· 강남구건강가정지원센터 자체 홈페이지 수시 정비 게재 홍보</li> </ul>	<ul style="list-style-type: none"> <li>· 강남구청뉴스 소식지(반상회자료) <ul style="list-style-type: none"> <li>- 전반적인 사업추진 게재 의뢰 안내</li> </ul> </li> <li>· 보도자료 수시 게재 의뢰</li> <li>· 강남구 직능단체 등 각종회의시 회의자료 사업 홍보 게재 의뢰</li> <li>· 강남구건강가정지원센터 사업안내 홍보물 제작 배포</li> </ul>

■ 시행방법 : 2016. 2월중 홍보물 제작 및 홍보 등 직접 시행가능한 부분은 직접 시행하고, 협의 협조가 필요한 부분은 공문 발송 및 업무 협의로 추진

## 12

## 행정 사항

■ 16년도 건강가정지원센터 운영 지도 점검

● 운영 지도점검 및 회계 점검 병행 실시 (연 1회 이상)

- 센터 운영비 사용 적정여부 및 회계관리 적정성 등
- 조직 관리, 시설 안전관리, 프로그램 운영, 물품관리 등

■ 건강가정지원센터 보조금 신청서 제출받아 교부 : 분기별 지원

- 사업비 청구 : 분기전 15일 이내
- 사업비 정산 : 집행 후 익월 20일 이내

■ 센터의 원활한 운영을 위해 예산 집행(근태) 등 지도점검 실시

- 4~8월 별도 계획 수립 후 실시 (지침 p121 지도점검표)

- ※ 붙임 : 1. 2016년도 강남구건강가정지원센터 단위사업별 계획 1부.  
2. 강남구 건강가정지원센터 관리.운영 위.수탁 운영 약정서 1부.  
3. 2016년도 건강가정지원센터 사업안내 1부.  
4. 건강가정지원센터 이용료 부과기준.(조례-별표).    끝

